

MINISTERSTWO ROLNICTWA I ROZWOJU WSI  
DEPARTAMENT PROMOCJI I JAKOŚCI ŻYWNOSCI  
ZINTEGROWANY SYSTEM ROLNICZEJ INFORMACJI RYNKOWEJ

Podstawa prawna: Ustawa o rolniczych badaniach rynkowych z 30 marca 2001 r.

**WYDZIAŁ INFORMACJI RYNKOWEJ I STATYSTYKI ROLNEJ**

**RYNEK MIĘSA WIEPRZOWEGO**

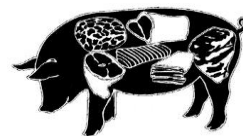

**NR 11/2020**

Notowania<sup>1</sup> za okres 09.03.2020 - 15.03.2020 r.

czwartek, 19 marca 2020 r.

**Spis treści**

1. Zakupy świń rzeźnych .....	2
1.1. Ceny zakupu tuczników wg EUROP w Polsce i regionach .....	2
1.2. Ceny zakupu świń rzeźnych wg wagi żywej .....	3
1.3. Struktura zakupu świń rzeźnych w Polsce .....	3
2. Sprzedaż wieprzowiny .....	5
2.1. Ceny sprzedaży półtuszy wieprzowych w Polsce i makroregionach .....	5
2.2. Ceny sprzedaży elementów i przetworów z wieprzowiny w Polsce .....	6
i makroregionach .....	6
2.3. Ceny prosiąt na targowiskach .....	7
3. Graficzne prezentacje cen zakupu i sprzedaży na rynku wieprzowiny .....	8
4. Miesięczne analizy cenowe .....	10
5. Pogłowie trzody chlewnej w grudniu 2019 roku (dane wstępne) Źródło: GUS	12
6. Handel zagraniczny wieprzowiną trzodą żywą i mięsem wieprzowym .....	13

<sup>1</sup> Badanie cen zakupu i sprzedaży w zakładach mięsnych prowadzone jest na reprezentatywnej próbie. Ceny zakupu rejestrowane są wg klas jakości handlowej EUROP zgodnie z rozporządzeniem Parlamentu Europejskiego i Rady (UE) nr 1308/2013 z dnia 17 grudnia 2013 r. ustanawiającego wspólną organizację rynków produktów rolnych oraz uchylającego rozporządzenia Rady (EWG) nr 922/72, (EWG) nr 234/79, (WE) nr 1037/2001 i (WE) nr 1234/2007 (Dz. Urz. UE L 347 z 20.12.2013, str. 671) i rozporządzeniem Komisji (WE) nr 1249/2008 z dnia 10 grudnia 2008 r. r. ustanawiającym szczegółowe zasady wdrożenia wspólnotowych klasyfikacji tusz wołowych, wieprzowych i baranich oraz raportowania ich cen (Dz. U. Nr L 337 z 16.12.2008, str. 3, z późn.zm.) oraz rozporządzeniem Ministra Rolnictwa i Rozwoju Wsi z dnia 4 lutego 2009 r. w sprawie szczegółowych warunków ustalania klasy jakości handlowej tusz wieprzowych (Dz.U. z 19.02.2009 r., Nr 28, poz. 181).

Ceny zakupu zbierane są dla masy poubojowej schłodzonej.

Badanie cen prosiąt prowadzone jest na targowiskach, na których dokonywany jest obrót prosiętami, a ceny liczone są jako średnie arytmetyczne zrealizowanych transakcji.

**Ceny zakupu i sprzedaży nie zawierają podatku VAT.**

Daty prezentowane w tabelach oznaczają ostatni dzień analizowanego tygodnia (poniedziałek - niedziela).

# 1. Zakupy świń rzeźnych

## 1.1. Ceny zakupu tuczników wg EUROP w Polsce i regionach

Tab. 1 Średnie ceny netto (bez VAT) zakupu świń rzeźnych wg klasyfikacji poubojowej EUROP masa schłodzona [MPS]; -masa poubojowa ciepła [MPC]

SKUP								
Klasa półtuszy wieprzowych wg EUROP	CENA [zł/tonę]				Zmiana tygod. ceny [%]	%	Średnia masa tuszy [kg]	Struktura zakupu wg liczby [%]
	[MPS]		[MPC]					
	2020-03-15	2020-03-08	2020-03-15	2020-03-08				
1	2	3	4	5	6	7	8	9
<b>POLSKA</b>								
klasa S	8 577	8 671	8 409	8 501	-1,08	61,3	96,0	31,3
klasa E	8 483	8 597	8 316	8 428	-1,33	58,0	97,6	54,6
klasa U	8 132	8 247	7 973	8 086	-1,40	53,3	99,0	12,6
klasa R	7 761	7 868	7 609	7 713	-1,35	48,3	99,8	1,3
klasa O	7 098	6 884	6 959	6 749	3,11	43,3	102,9	0,2
klasa P	6 819	7 359	6 686	7 214	-7,33	37,5	97,0	0,0
<b>S-P Razem</b>	<b>8 455</b>	<b>8 558</b>	<b>8 289</b>	<b>8 390</b>	<b>-1,21</b>	<b>58,3</b>	<b>97,3</b>	<b>100,0</b>
<b>REGION PÓŁNOCNY</b>								
klasa S	8 600	8 700	8 431	8 529	-1,15	61,5	94,4	29,3
klasa E	8 496	8 599	8 329	8 430	-1,19	57,8	96,3	56,7
klasa U	8 171	8 318	8 011	8 155	-1,76	53,2	97,0	12,7
klasa R	7 848	7 992	7 694	7 835	-1,79	48,4	96,0	1,1
klasa O	7 298	7 439	7 155	7 293	-1,90	43,4	99,7	0,1
klasa P	*	*	*	*	*	*	*	*
<b>S-P Razem</b>	<b>8 476</b>	<b>8 583</b>	<b>8 310</b>	<b>8 415</b>	<b>-1,25</b>	<b>58,2</b>	<b>95,9</b>	<b>100,0</b>
<b>REGION ŚRODKOWO-WSCHODNI</b>								
klasa S	8 541	8 621	8 374	8 452	-0,92	61,0	96,9	34,9
klasa E	8 472	8 612	8 306	8 443	-1,62	58,2	98,7	51,6
klasa U	8 100	8 264	7 941	8 102	-1,99	53,3	100,4	12,3
klasa R	7 752	7 913	7 600	7 758	-2,03	48,4	99,6	1,1
klasa O	7 339	7 374	7 196	7 229	-0,46	43,8	102,1	0,1
klasa P	*	*	*	*	*	*	*	*
<b>S-P Razem</b>	<b>8 440</b>	<b>8 558</b>	<b>8 274</b>	<b>8 391</b>	<b>-1,39</b>	<b>58,5</b>	<b>98,3</b>	<b>100,0</b>
<b>REGION POŁUDNIOWO-WSCHODNI</b>								
klasa S	8 595	8 755	8 427	8 583	-1,82	61,3	95,7	31,5
klasa E	8 497	8 640	8 331	8 470	-1,65	57,9	97,3	53,8
klasa U	8 118	8 199	7 959	8 038	-0,98	53,2	98,9	12,6
klasa R	7 651	7 717	7 501	7 565	-0,85	48,1	100,8	1,8
klasa O	6 683	6 918	6 552	6 783	-3,40	43,2	101,7	0,2
klasa P	*	*	*	*	*	*	*	*
<b>S-P Razem</b>	<b>8 458</b>	<b>8 609</b>	<b>8 293</b>	<b>8 440</b>	<b>-1,74</b>	<b>58,2</b>	<b>97,1</b>	<b>100,0</b>
<b>REGION ZACHODNI</b>								
klasa S	8 600	8 675	8 431	8 505	-0,86	61,5	96,0	28,8
klasa E	8 479	8 564	8 313	8 396	-0,99	57,9	97,5	56,6
klasa U	8 146	8 212	7 986	8 051	-0,81	53,3	99,0	12,8
klasa R	7 781	7 832	7 629	7 679	-0,65	48,4	101,3	1,5
klasa O	7 123	6 674	6 984	6 543	6,74	43,2	104,3	0,2
klasa P	6 825	7 157	6 691	7 017	-4,65	38,2	103,3	0,0
<b>S-P Razem</b>	<b>8 455</b>	<b>8 523</b>	<b>8 290</b>	<b>8 356</b>	<b>-0,79</b>	<b>58,2</b>	<b>97,4</b>	<b>100,0</b>

Tygodniowy ubój świń rzeźnych w ubojniach monitorowanych w ramach ZSRIR wyniósł – 260 073 sztuki.

## 1.2. Ceny zakupu świń rzeźnych wg wagi żywej

Tab. 2 Średnie ceny netto zakupu świń rzeźnych za wagę żywą – obliczane na podstawie cen za świnie wg masy poubojowej cieplej (MPC) przy użyciu współczynnika wydajności rzeźnej podawanego przez GUS (0,78).

CENA [zł/kg]			
MAKROREGIONY	2020-03-15	2020-03-08	Tygodniowa zmiana ceny [%]
<b>POLSKA</b>	<b>6,47</b>	<b>6,54</b>	<b>-1,21</b>
REGION PÓLNOCNY	6,48	6,56	-1,25
REGION ŚRODKOWO-WSCHODNI	6,45	6,54	-1,39
REGION POŁUDNIOWO-WSCHODNI	6,47	6,58	-1,74
REGION ZACHODNI	6,47	6,52	-0,79

Uwaga: Daty podane w tabeli oznaczają ostatni dzień analizowanego tygodnia (poniedziałek - niedziela).

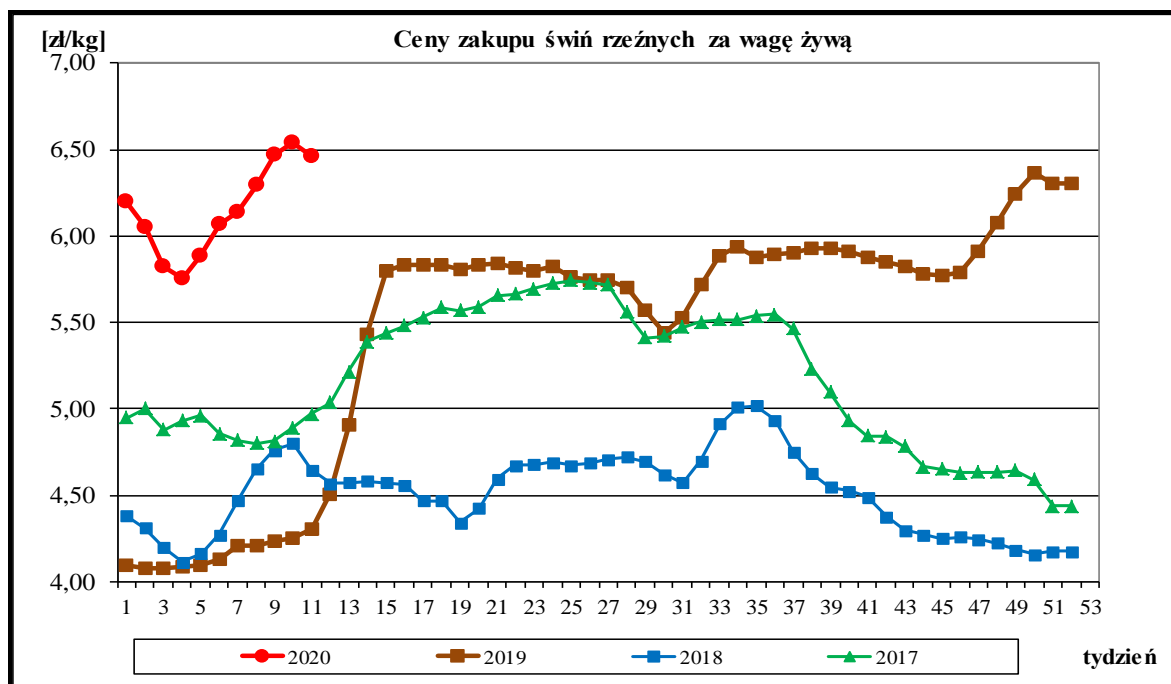

## 1.3. Struktura zakupu świń rzeźnych w Polsce

Rys. 1. Struktura zakupu świń rzeźnych w zakładach mięsnych wg klasyfikacji SEUROP

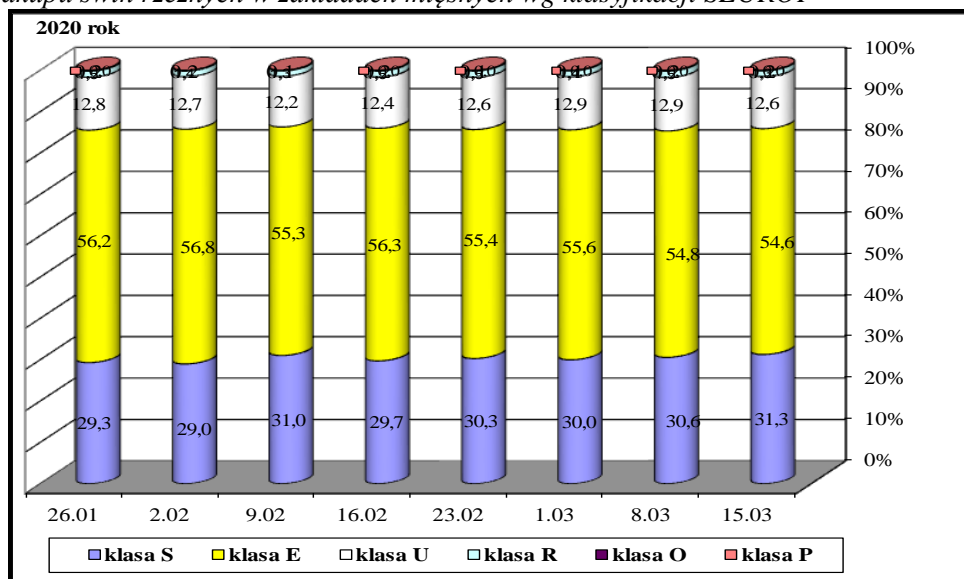

Wykorzystanie możliwe z dokładnym podaniem źródła

## ROCZNE ZMIANY CEN WYBRANYCH PRODUKTÓW Z RYNKU WIEPRZOWINY

### I. Roczne zmiany cen zakupu świń rzeźnych wg klasyfikacji EUROP i żywca wieprzowego [MPC]- masa poubojowa ciepła

POLSKA	CENA		Roczna zmiana ceny [%]
	[MPC] zł/tonę		
	2020-03-15	2019-03-17	
klasa S	8 409	5 675	48,2
klasa E	8 316	5 551	49,8
klasa U	7 973	5 193	53,5
klasa R	7 609	4 853	56,8
klasa O	6 959	4 197	65,8
klasa P	6 686	3 900	71,4
<b>S-P Razem</b>	<b>8 289</b>	<b>5 521</b>	<b>50,1</b>

Cena zakupu żywca wieprzowego **S-P razem** obliczona na podstawie cen za świnię wg masy poubojowej ciepłej (MPC) przy użyciu przelicznika GUS wynoszącego 0,78

### II. Roczne zmiany cen sprzedaży półtuszy wieprzowych

CENY SPRZEDAŻY - PÓLTUSZE WIEPRZOWE			
MAKROREGIONY	CENA [zł/tonę]		Roczna zmiana ceny
	2020-03-15	2019-03-17	[%]
<b>POLSKA</b>	<b>9 381</b>	6 365	<b>47,4</b>
Południowo-wschodni	<b>9 403</b>	6 247	50,5
Północny	*	7 131	*
Środkowo-wschodni	<b>9 459</b>	6 654	42,1
Zachodni	<b>9 347</b>	6 302	48,3

### III. Roczne zmiany cen targowiskowych prosiąt

Prosięta ok. 25 kg/szt.	Kategoria ceny	2020-03-15	2019-03-17	Roczna zmiana ceny [%]
	min. w zł/szt.	200,00	120,00	66,7
	max. w zł/szt.	380,00	210,00	81,0
	średnia w zł/szt.	<b>270,50</b>	<b>162,13</b>	<b>66,8</b>
	Szacunkowa podaż	240	509	-52,8
	Szacunkowa sprzedaż	216	391	-44,8
	Wsk_war_atmosf.	2,50	2,33	7,3

Wykorzystanie możliwe z dokładnym podaniem źródła

## 2. Sprzedaż wieprzowiny

### 2.1. Ceny sprzedaży półtuszy wieprzowych w Polsce i makroregionach

Tab. 3 Średnie ceny sprzedaży półtuszy wieprzowych (bez VAT) przeznaczonych na rynek wewnętrzny UE.

CENY SPRZEDAŻY - PÓLTUSZE WIEPRZOWE			
MAKROREGIONY	CENA [zł/t]		Tygodniowa zmiana ceny [%]
	2020-03-15	2020-03-08	
<b>PÓLTUSZE WIEPRZOWE</b>			
<b>POLSKA</b>	<b>9 381</b>	<b>9 386</b>	<b>-0,1</b>
Południowo-wschodni	9 403	9 340	0,7
Północny	*	*	*
Środkowo-wschodni	9 459	9 408	0,5
Zachodni	9 347	9 382	-0,4

Rys. 2. Średnie ceny sprzedaży półtuszy wieprzowych przeznaczonych na rynek wewnętrzny UE.

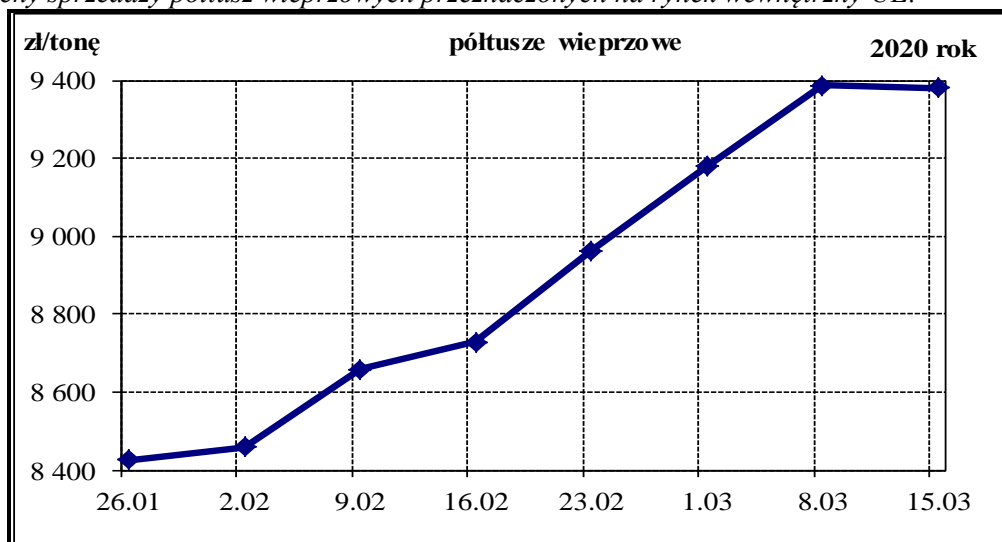

#### A. Makroregiony skupu świń rzeźnych wg EUROP

Makroregion Północny: województwa - kujawsko-pomorskie, pomorskie, warmińsko-mazurskie.

Makroregion Środkowo-wschodni: województwa - łódzkie, mazowieckie, podlaskie.

Makroregion Południowo-wschodni: województwa - lubelskie, małopolskie, podkarpackie, śląskie, świętokrzyskie.

Makroregion Zachodni: województwa - dolnośląskie, lubuskie, opolskie, wielkopolskie, zachodnio-pomorskie.

### 2.2. Ceny sprzedaży elementów i przetworów z wieprzowiny w Polsce i makroregionach

#### B. Makroregion sprzedaży mięsa w elementach oraz przetworów mięsnych z rynku wieprzowiny

Makroregion Północno-zachodni: województwa: - pomorskie, zachodnio-pomorskie.

Makroregion Północno-wschodni: województwa - podlaskie, warmińsko-mazurskie.

Makroregion Wielkopolski: województwo - wielkopolskie.

Makroregion Kujawski: województwo - kujawsko-pomorskie.

Makroregion Mazowiecko-łódzki: województwa - łódzkie, mazowieckie.

Makroregion Południowo-zachodni: województwa - dolnośląskie, lubuskie, opolskie.

Makroregion Południowo-środkowy: województwa - małopolskie, śląskie, świętokrzyskie.

Makroregion Wschodni dolny: województwa - lubelskie, podkarpackie.

Tab. 4 Średnie ceny sprzedaży elementów i przetworów wieprzowych (bez VAT) w zakładach mięsnych (kraj +UE).

<b>CENY SPRZEDAŻY</b>			
<b>TOWAR</b>	<b>CENA [zł/tonę]</b>		<b>Tygodniowa zmiana ceny [%]</b>
	<b>2020-03-15</b>	<b>2020-03-08</b>	
<b>POLSKA</b>			
schab środkowy z kością	12 631	13 282	-4,91
szynka gotowana	21 308	20 449	4,20
kielbasa toruńska	12 842	11 681	9,94
<b>PÓLNO-CNO-ZACHODNI</b>			
schab środkowy z kością	*	*	*
szynka gotowana	*	*	*
kielbasa toruńska	*	*	*
<b>PÓLNO-CNO-WSCHODNI</b>			
schab środkowy z kością	*	*	*
szynka gotowana	*	*	*
kielbasa toruńska	*	*	*
<b>WIELKOPOLSKI</b>			
schab środkowy z kością	12 411	12 210	1,64
szynka gotowana	17 424	19 338	-9,90
kielbasa toruńska	*	*	*
<b>KUJAWSKI</b>			
schab środkowy z kością	*	*	*
szynka gotowana	18 978	19 751	-3,91
kielbasa toruńska	*	*	*
<b>MAZOWIECKO-LÓDZKI</b>			
schab środkowy z kością	14 489	14 207	1,98
szynka gotowana	22 293	25 675	-13,17
kielbasa toruńska	14 992	15 595	-3,87
<b>POŁUDNIOWO-ZACHODNI</b>			
schab środkowy z kością	13 767	13 232	4,04
szynka gotowana	*	*	*
kielbasa toruńska	*	*	*
<b>POŁUDNIOWO-ŚRODKOWY</b>			
schab środkowy z kością	15 459	14 660	5,45
szynka gotowana	*	*	*
kielbasa toruńska	*	*	*
<b>WSCHODNI-DOLNY</b>			
schab środkowy z kością	*	*	*
szynka gotowana	17 202	18 341	-6,21
kielbasa toruńska	*	*	*

**Uwaga:** Daty podane w tabeli oznaczają ostatni dzień analizowanego tygodnia (poniedziałek - niedziela).

\* - w związku z ustawowym obowiązkiem nieidentyfikowalności dostawców danych rynkowych nie jest możliwe prezentowanie danych dla regionu.

## 2.3. Ceny prosiąt na targowiskach

Tab. 5 Średnie tygodniowe krajowe ceny prosiąt uzyskane w transakcjach targowiskowych.

Kategoria ceny	2020-03-15	2020-03-08	Tygodniowa zmiana [%]
	min. w zł/szt.	200,00	200,00
max. w zł/szt.	380,00	370,00	2,7
<b>średnia w zł/szt.</b>	<b>270,50</b>	<b>264,67</b>	<b>2,2</b>
Szacunkowa podaż	240	281	-14,6
Szacunkowa sprzedaż	216	260	-16,9
Wsk_war_atmosf.	2,50	2,40	4,2

\*Wsk\_war\_atmosf. - wskaźnik warunków atmosferycznych, który zawiera się między liczbą 1 a 3.

Charakteryzuje warunki atmosferyczne występujące na targowiskach w dniu prowadzenia badań.

- 1 - złe – znacznie utrudniające przebieg handlu targowiskowego,
- 2 - umiarkowane – mające niewielki wpływ na przebieg handlu targowiskowego,
- 3 - dobre – nie mające wpływu na przebieg handlu targowiskowego.

Tab. 6 Średnie miesięczne ceny prosiąt na targowiskach w lutym i styczniu 2020 r.

Kategoria ceny	Okres		Zmiana	Zmiana	
	03.02.2020-01.03.2020	30.12.2019-02.02.2020	miesięczna w %	roczna w %	
min. w zł/szt	194,00	192,00	1,0	76,4	
max. w zł/szt	370,00	320,00	15,6	76,2	
<b>średnia w zł/szt</b>	<b>262,52</b>	<b>245,83</b>	<b>6,8</b>	<b>62,6</b>	
<b>Prosięta ok. 25 kg</b>	[zł/szt]				
Szacunkowa podaż	1 104	1 327	-16,8	-43,8	
Szacunkowa sprzedaż	939	1 150	-18,3	-32,6	
Wsk_war_atmosf.	2,53	2,59	-2,3	2,8	

Rys.3. Średnie ceny prosiąt uzyskane w transakcjach targowiskowych.

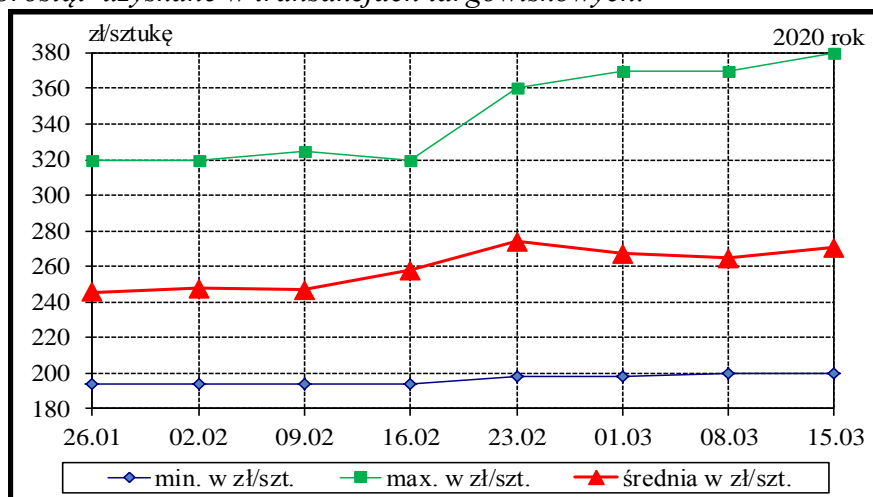

Wykorzystanie możliwe z dokładnym podaniem źródła

## Metodyka badań

Notowania cen prosiąt realizowane są na reprezentatywnych targowiskach.

Pod pojęciem targowisko rozumiany jest zorganizowany rynek lokalny, którego dominującymi uczestnikami są okoliczni producenci rolni.

Prezentowane ceny są cenami średnimi arytmetycznymi dotyczące największej liczby zawartych transakcji na badanym targowisku. Zestawienie cen dotyczy ostatniego tygodnia, natomiast na poszczególnych targowiskach badania cen dokonywane są raz w tygodniu (w zwyczajowo przyjęty dzień targowy lub w jeden z kilku dni targowych). Obroty na tych rynkach mają charakter lokalny.

W przypadku prosiąt jednostką transakcyjną jest sztuka. Monitorowane są wszystkie prosięta o wadze ok. 25 kg, które nie zdyskwalifikowało się ze względu na stan zdrowotny.

Notowań cen dokonują pracownicy Ośrodków Doradztwa Rolniczego.

### 3. Graficzne prezentacje cen zakupu i sprzedaży na rynku wieprzowiny

*Graficzna prezentacja cen zakupu świń rzeźnych w 2020r. w porównaniu z 2019-2017r.*

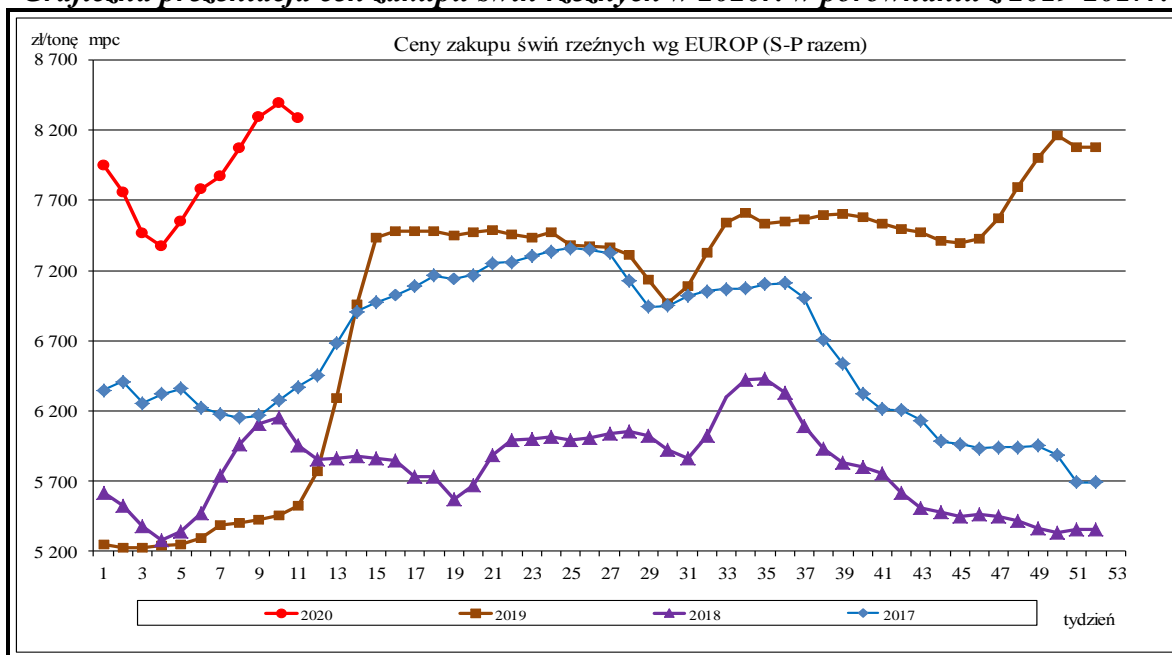

*Graficzna prezentacja cen półtuszy wieprzowych w 2020r. w porównaniu z 2019-2017r.*

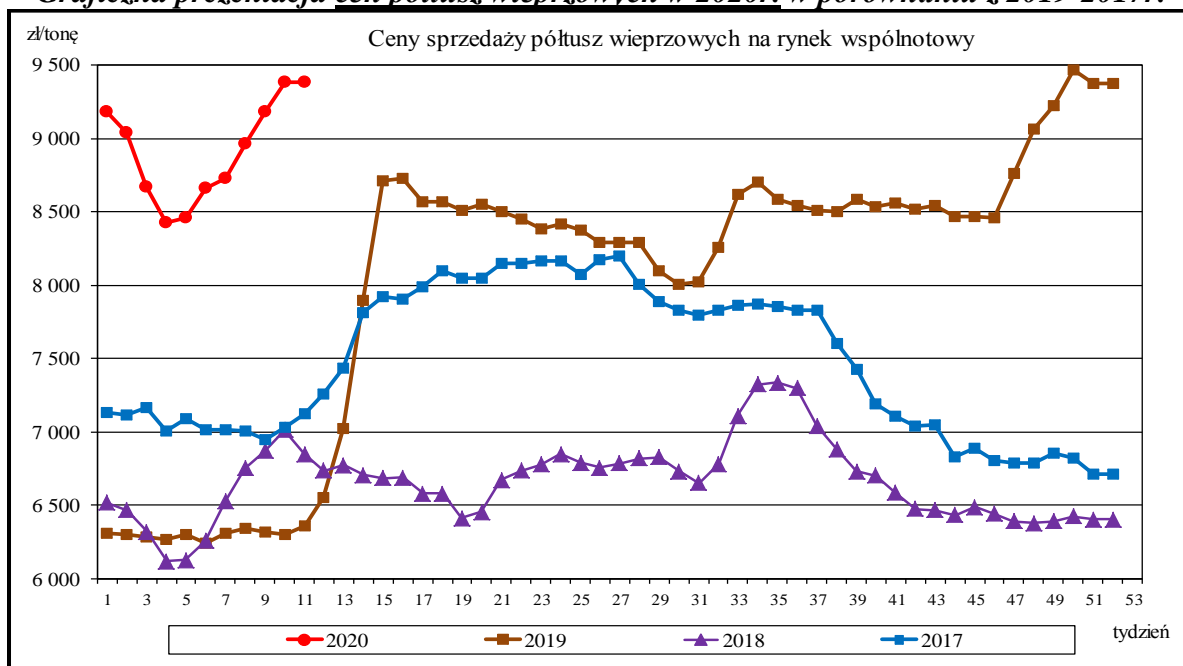

Wykorzystanie możliwe z dokładnym podaniem źródła



**Graficzna prezentacja cen targowiskowych prosiąt w 2020r. w porównaniu z 2019-2017r.**

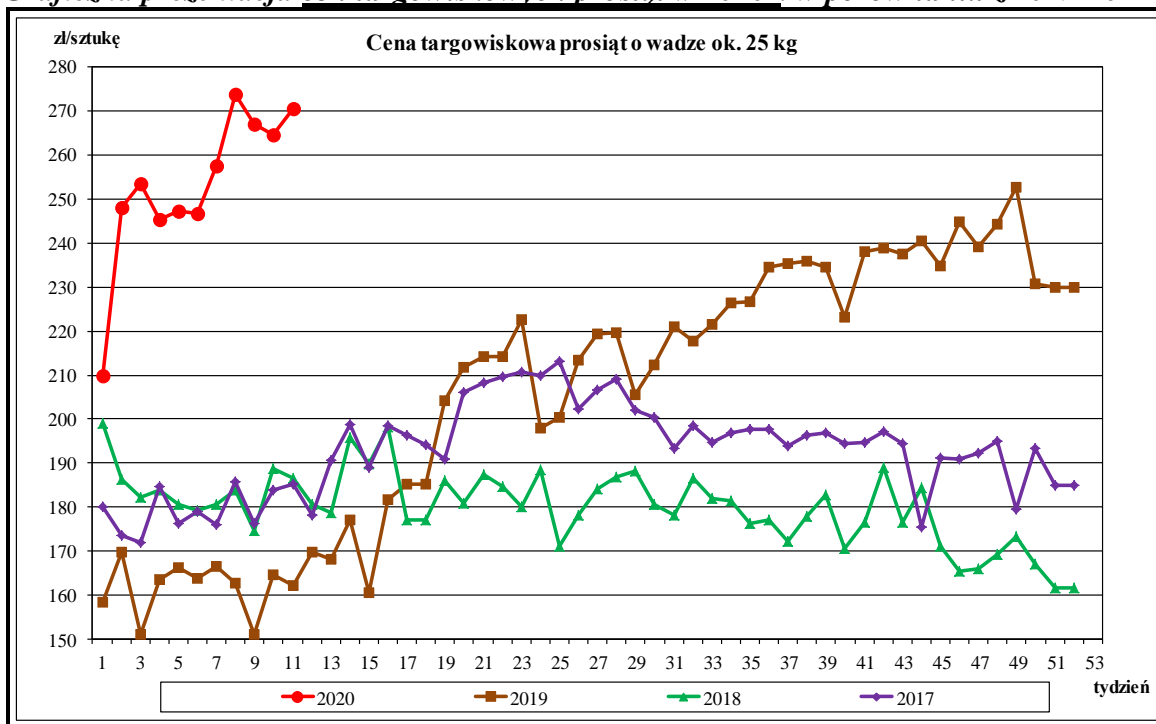

**Rynkowe ceny tusz wieprzowych kl. E w UE (€/100 kg w wadze poubojowej schłodzonej).**

	Cena w Polsce w % cen w :									
	UE	Polska	Niemcy	Dania	Niderlandy	UE	Niemcy	Dania	Niderlandy	
<b>I 2018</b>	136,32	134,69	137,11	126,85	119,05	98,8	98,2	106,2	113,1	
II	140,80	140,83	146,43	124,96	124,83	100,0	96,2	112,7	112,8	
III	146,75	146,08	152,28	130,27	132,77	99,5	95,9	112,1	110,0	
IV	143,73	142,58	147,90	127,14	127,67	99,2	96,4	112,1	111,7	
V	141,60	137,94	144,97	127,14	126,63	97,4	95,2	108,5	108,9	
VI	145,32	143,14	148,94	126,75	130,69	98,5	96,1	112,9	109,5	
VII	144,01	142,17	147,13	127,13	128,49	98,7	96,6	111,8	110,6	
VIII	148,73	148,50	154,21	130,01	131,93	99,8	96,3	114,2	112,6	
IX	146,78	144,60	150,28	131,80	128,42	98,5	96,2	109,7	112,6	
X	138,08	134,73	141,48	126,89	121,62	97,6	95,2	106,2	110,8	
XI	135,76	130,11	140,40	127,10	121,20	95,8	92,7	102,4	107,4	
XII	135,66	128,36	140,27	130,08	121,82	94,6	91,5	98,7	105,4	
<b>I 2019</b>	134,33	125,70	140,09	127,18	121,96	93,6	89,7	98,8	103,1	
II	135,61	127,48	143,10	129,26	123,52	94,0	89,1	98,6	103,2	
III	142,12	136,51	149,98	133,69	129,48	96,1	91,0	102,1	105,4	
IV	166,24	175,44	175,77	154,33	156,51	105,5	99,8	113,7	112,1	
V	172,63	178,08	182,07	165,19	161,01	103,2	97,8	107,8	110,6	
VI	177,67	178,04	187,42	172,64	165,27	100,2	95,0	103,1	107,7	
VII	175,55	172,56	182,92	170,75	160,82	98,3	94,3	101,1	107,3	
VIII	178,82	175,33	188,79	170,38	168,16	98,0	92,9	102,9	104,3	
IX	181,74	177,78	190,30	176,67	172,08	97,8	93,4	100,6	103,3	
X	182,74	178,17	190,32	183,46	172,43	97,5	93,6	97,1	103,3	
XI	186,42	179,79	194,79	194,69	179,76	96,4	92,3	92,3	100,0	
XII	195,30	192,98	204,65	194,77	188,84	98,8	94,3	99,1	102,2	
<b>I 2020</b>	<b>185,86</b>	<b>183,22</b>	<b>192,09</b>	<b>196,67</b>	<b>171,81</b>	<b>98,6</b>	<b>95,4</b>	<b>93,2</b>	<b>106,6</b>	
II										
III										
IV										
V										
VI										
VII										
VIII										
IX										
X										
XI										
XII										

Źródło: Dane Komisji Europejskiej

Wykorzystanie możliwe z dokładnym podaniem źródła

#### 4. Miesięczne analizy cenowe

Zestawienie cen rynkowych zakupu tuczników ubitych w lutym i styczniu 2020r.

masa schłodzona [MS]; -masa poubojowa ciepła [MPC]

SKUP - LUTY - 2020 - ZMIANY MIESIĘCZNE								
Klasa półtuszy	CENA [zł/tonę]				Zmiana	%	Średnia	Struktura
wieprzowych	[MS]		[MPC]		ceny	mięsa	masa tuszy	skupu
wg EUROP	03.02.2020- 01.03.2020	30.12.2019- 02.02.2020	03.02.2020- 01.03.2020	30.12.2019- 02.02.2020	[%]	w tuszy	[kg/szt.]	[%]
<b>POLSKA</b>								
klasa S	8 288	7 878	8 125	7 723	5,20	61,5	95,0	30,2
klasa E	8 192	7 776	8 032	7 623	5,36	57,8	97,1	55,6
klasa U	7 860	7 411	7 706	7 266	6,06	53,3	98,4	12,5
klasa R	7 470	7 020	7 324	6 883	6,41	48,4	99,2	1,4
klasa O	6 600	6 171	6 471	6 050	6,95	43,5	104,0	0,2
klasa P	6 731	6 021	6 599	5 903	11,79	37,7	96,5	0,0
<b>S-P Razem</b>	<b>8 165</b>	<b>7 741</b>	<b>8 005</b>	<b>7 590</b>	<b>5,47</b>	<b>58,2</b>	<b>96,7</b>	<b>100,0</b>
<b>REGION PÓLNOCNY</b>								
klasa S	8 270	7 953	8 108	7 797	3,99	61,5	93,1	28,7
klasa E	8 189	7 835	8 029	7 681	4,53	57,8	95,4	56,9
klasa U	7 904	7 445	7 749	7 299	6,17	53,2	96,6	13,1
klasa R	7 566	7 050	7 417	6 912	7,31	48,4	96,9	1,3
klasa O	7 098	6 597	6 959	6 468	7,60	43,5	96,4	0,1
klasa P	*	*	*	*	*	*	*	*
<b>S-P Razem</b>	<b>8 165</b>	<b>7 793</b>	<b>8 005</b>	<b>7 640</b>	<b>4,77</b>	<b>58,1</b>	<b>94,9</b>	<b>100,0</b>
<b>REGION ŚRODKOWO-WSCHODNI</b>								
klasa S	8 325	7 893	8 162	7 738	5,48	61,5	95,8	31,6
klasa E	8 252	7 813	8 090	7 659	5,62	57,6	98,2	55,1
klasa U	7 930	7 441	7 775	7 295	6,58	53,4	99,5	12,1
klasa R	7 574	7 074	7 426	6 935	7,07	48,4	100,3	1,1
klasa O	7 114	6 514	6 975	6 387	9,21	43,3	101,2	0,1
klasa P	*	*	*	*	*	*	*	*
<b>S-P Razem</b>	<b>8 226</b>	<b>7 780</b>	<b>8 065</b>	<b>7 628</b>	<b>5,73</b>	<b>58,2</b>	<b>97,6</b>	<b>100,0</b>
<b>REGION POŁUDNIOWO-WSCHODNI</b>								
klasa S	8 307	7 891	8 144	7 736	5,27	61,4	94,9	33,3
klasa E	8 195	7 792	8 034	7 639	5,17	57,9	97,0	53,2
klasa U	7 786	7 423	7 633	7 277	4,89	53,2	98,3	11,7
klasa R	7 289	6 946	7 146	6 809	4,94	48,2	100,8	1,6
klasa O	6 624	6 339	6 494	6 215	4,49	43,4	103,3	0,2
klasa P	6 128	*	6 008	*	*	36,6	103,3	0,0
<b>S-P Razem</b>	<b>8 165</b>	<b>7 760</b>	<b>8 005</b>	<b>7 608</b>	<b>5,21</b>	<b>58,3</b>	<b>96,6</b>	<b>100,0</b>
<b>REGION ZACHODNI</b>								
klasa S	8 250	7 820	8 088	7 666	5,50	61,6	95,4	28,6
klasa E	8 138	7 707	7 978	7 556	5,59	58,0	97,2	56,4
klasa U	7 799	7 364	7 646	7 219	5,92	53,4	98,5	13,0
klasa R	7 433	7 003	7 288	6 866	6,14	48,4	99,0	1,7
klasa O	6 381	5 985	6 256	5 868	6,62	43,5	106,2	0,3
klasa P	6 481	5 700	6 354	5 588	13,71	38,3	96,6	0,0
<b>S-P Razem</b>	<b>8 107</b>	<b>7 673</b>	<b>7 948</b>	<b>7 522</b>	<b>5,66</b>	<b>58,2</b>	<b>96,9</b>	<b>100,0</b>

#### Makroregiony skupu świń rzeźnych wg EUROP

Makroregion Północny: województwa - kujawsko-pomorskie, pomorskie, warmińsko-mazurskie.

Makroregion Środkowo-wschodni: województwa - łódzkie, mazowieckie, podlaskie.

Makroregion Południowo-wschodni: województwa - lubelskie, małopolskie, podkarpackie, śląskie, świętokrzyskie.

Makroregion Zachodni: województwa - dolnośląskie, lubuskie, opolskie, wielkopolskie, zachodnio-pomorskie.

*Wykorzystanie możliwe z dokładnym podaniem źródła*

## Miesięczne ceny netto zakupu świń rzeźnych za wagę żywą w lutym i styczniu 2020r.

CENA [zł/kg]			Miesięczna zmiana ceny [%]
MAKROREGIONY	II 2020	I 2020	
POLSKA	6,24	5,92	5,5
REGION PÓLNOCNY	6,24	5,96	4,8
REGION ŚRODKOWO-WSCHODNI	6,29	5,95	5,7
REGION POŁUDNIOWO-WSCHODNI	6,24	5,93	5,2
REGION ZACHODNI	6,20	5,87	5,7

Średnie ceny netto zakupu świń rzeźnych za wagę żywą – obliczane na podstawie cen za żywca wg masy poubojowej ciepłej (MPC) przy użyciu współczynnika wydajności rzeźnej podawanego przez GUS (0,78).

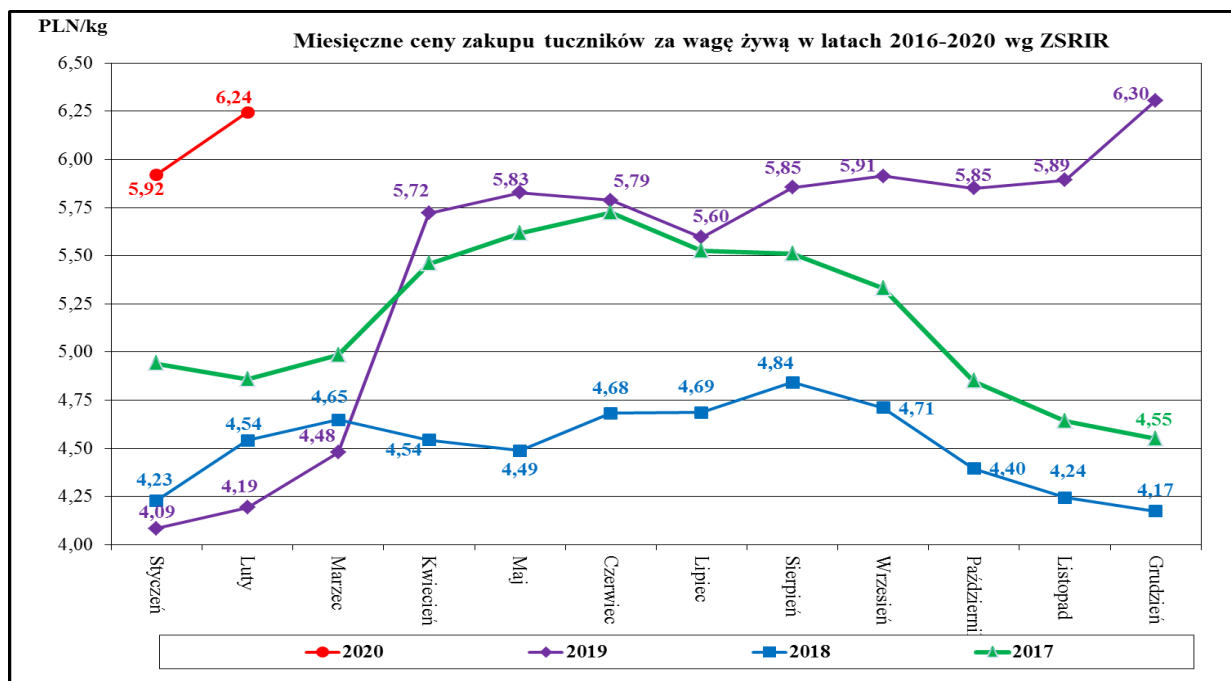

## Średnie miesięczne ceny zakupu żywca wieprzowego w wadze żywej (zł/kg) bez VAT w latach 2012 - 2020 wg Zintegrowanego Systemu Rolniczej Informacji Rynkowej (ZSRIR)

ZSRIR									
Miesiąc	2020	2019	2018	2017	2016	2015	2014	2013	2012
I	5,92	4,09	4,23	4,94	4,03	4,04	5,01	5,11	5,07
II	6,24	4,19	4,54	4,86	4,17	4,42	4,62	5,21	5,23
III		4,48	4,65	4,98	4,23	4,38	4,76	5,31	5,13
IV		5,72	4,54	5,46	4,12	4,43	5,07	5,34	5,24
V		5,83	4,49	5,62	4,53	4,24	5,13	5,15	5,34
VI		5,79	4,68	5,72	4,99	4,49	5,32	5,59	5,63
VII		5,60	4,69	5,53	5,38	4,38	5,31	5,81	5,51
VIII		5,85	4,84	5,51	5,31	4,37	5,13	6,02	5,71
IX		5,91	4,71	5,33	5,41	4,61	4,92	6,00	5,96
X		5,85	4,40	4,85	5,04	4,39	4,58	5,71	5,94
XI		5,89	4,24	4,64	4,96	3,91	4,43	5,30	5,68
XII		6,30	4,17	4,55	5,09	3,83	4,11	5,27	5,33

## 5. Pogłowie trzody chlewnej w grudniu 2019 roku (dane wstępne) Źródło: GUS

\*Wstępne uogólnione wyniki reprezentacyjnego badania pogłowia świń oraz produkcji żywca wieprzowego obejmującego: - wszystkie gospodarstwa osób prawnych i jednostek nieposiadających osobowości prawnej, - wylosowane gospodarstwa indywidualne (30 tys. gospodarstw - próba około 2%).



Według wstępnych danych pogłowia świń\* w grudniu 2019 r. liczyło 11 215,5 tys. sztuk, wykazując w porównaniu z analogicznym okresem ubiegłego roku wzrost o 1,7%. Wzrost pogłowia wystąpił we wszystkich grupach świń. Największy był w grupie warchlaków o 3,4%.

### W strukturze stada trzody chlewnej ogółem udział poszczególnych grup produkcyjno – użytkowych w grudniu 2019 r. wynosił:

- prosięta o wadze do 20 kg – 20,4%,
- warchlaki o wadze od 20 kg do 50 kg – 29,8%,
- trzoda chlewna o wadze 50 kg i więcej, z przeznaczeniem na ubój – 43,0%,
- trzoda chlewna o wadze 50 kg i więcej, z przeznaczeniem na chów – 6,9%,
- w tym:
- lochy na chów razem – 6,7%,
- w tym lochy prośne – 4,6%.

Największy udział w strukturze stada stanowiło pogłowie tuczników - 43%

Tablica 1. Pogłowie świń w grudniu 2019 r.

WYSZCZEGÓLNIENIE	XII 2019 w tys. sztuk	XII 2018=100	VI 2019=100
<b>Świnie</b>	<b>11215,5</b>	<b>101,7</b>	<b>104,0</b>
Prosięta o wadze do 20 kg	2288,2	100,4	94,6
Warchlaki o wadze od 20 kg do 50 kg	3338,7	103,4	109,7
Trzoda chlewna na ubój o wadze 50 kg i więcej (tuczniki)	4817,5	101,2	105,9
Trzoda chlewna na chów o wadze 50 kg i więcej	771,1	101,7	100,3
w tym lochy razem	756,8	101,6	100,3
w tym lochy prośne	519,5	103,6	97,9

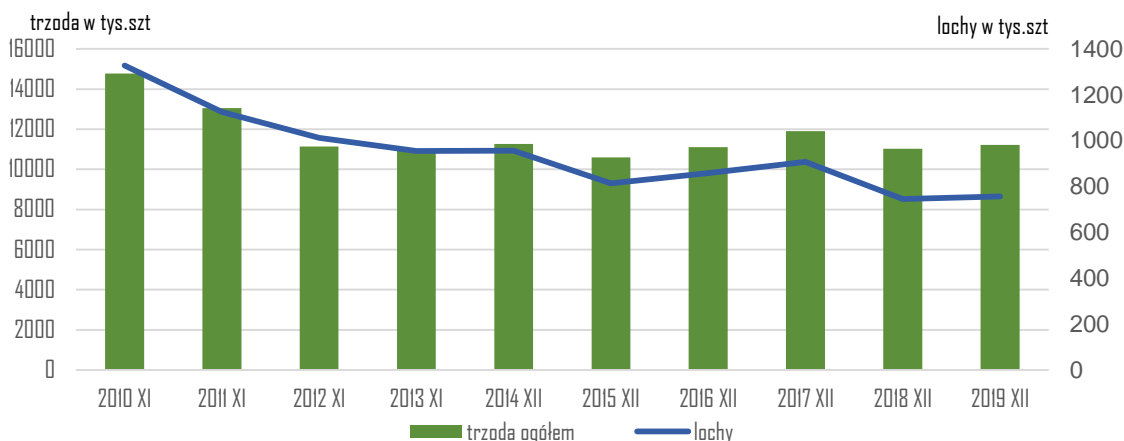

## 6. Handel zagraniczny wieprzowiną trzodą żywą i mięsem wieprzowym

Handel zagraniczny towarami z rynku wieprzowiny w okresie I-XII 2019. (dane wstępne)

**UWAGA: Dane są w trakcie weryfikacji - mogą być obarczone istotnymi błędami.**

TONY			
HANDEL ZAGRANICZNY	I-XII 2019 Rok	I-XII 2018 Rok	
EKSPORT	OGÓLEM	OGÓLEM	Roczna zmiana obrotów [%]
ŚWINIE ŻYWE (ogółem) - (kod CN 0103)	8 435	10 208	-17,4
z tego, handel z UE-28	8 428	10 110	-16,6
MIEŚSO WIEPRZOWE - (kod CN 0203)	445 057	509 096	-12,6
z tego, handel z UE-28	323 846	366 302	-11,6
IMPORT	OGÓLEM	OGÓLEM	Roczna zmiana obrotów [%]
ŚWINIE ŻYWE (ogółem) - (kod CN 0103)	211 204	243 398	-13,2
z tego, handel z UE-28	211 204	243 398	-13,2
MIEŚSO WIEPRZOWE - (kod CN 0203)	662 468	766 040	-13,5
z tego, handel z UE-28	661 846	765 954	-13,6

Źródło danych: Ministerstwo Finansów.

	EKSPORT	IMPORT
Udział% UE-28 w ogółem świnie żywe (ogółem)	99,9	100,0
Udział% UE-28 w ogółem mięsa wieprzowego	72,8	99,9

SALDO w tonach		
Wybrane towary	I-XII 2019 Rok	I-XII 2018 Rok
ŚWINIE ŻYWE (ogółem) - (kod CN 0103)	-202 768	-233 190
z tego, handel z UE-28	-202 776	-233 287
MIEŚSO WIEPRZOWE - (kod CN 0203)	-217 411	-256 945
z tego, handel z UE-28	-338 000	-399 653

Handel zagraniczny towarami z rynku wieprzowiny w okresie I-XII 2019. (dane wstępne)

**UWAGA: Dane są w trakcie weryfikacji - mogą być obarczone istotnymi błędami.**

Wartość [tys. EUR]		
HANDEL ZAGRANICZNY	I-XII 2019 Rok	I-XII 2018 Rok
EKSPORT	OGÓLEM	OGÓLEM
ŚWINIE ŻYWE (ogółem) - (kod CN 0103)	12 247	13 830
z tego, handel z UE-28	12 178	13 427
MIEŚSO WIEPRZOWE - (kod CN 0203)	851 232	874 684
z tego, handel z UE-28	649 736	631 506
IMPORT	OGÓLEM	OGÓLEM
ŚWINIE ŻYWE (ogółem) - (kod CN 0103)	494 200	427 170
z tego, handel z UE-28	494 200	427 170
MIEŚSO WIEPRZOWE - (kod CN 0203)	1 465 680	1 423 439
z tego, handel z UE-28	1 464 452	1 423 201
SALDO w [tys. EUR]		
Wartość [tys. EUR]	I-XII 2019 Rok	I-XII 2018 Rok
ŚWINIE ŻYWE (ogółem) - (kod CN 0103)	-481 953	-413 339
z tego, handel z UE-28	-482 022	-413 742
MIEŚSO WIEPRZOWE - (kod CN 0203)	-614 448	-548 756
z tego, handel z UE-28	-814 716	-791 695

**UWAGA: Dane w trakcie weryfikacji - mogą być obarczone istotnymi błędami**

## EKSPORT MIĘSA WIEPRZOWEGO Z POLSKI

Eksport z Polski mięsa wieprzowego (kod 0203) - według ważniejszych krajów w okresie I-XII 2019\*

EKSPORT							
I-XII 2018 r.*				I-XII 2019 r.*			
Kraj	Wartość [tys. EUR]	Wartość [tys. PLN]	Wolumen [tony]	Kraj	Wartość [tys. EUR]	Wartość [tys. PLN]	Wolumen [tony]
<b>OGÓLEM</b>	<b>874 684</b>	<b>3 719 577</b>	<b>509 096</b>	<b>OGÓLEM</b>	<b>851 232</b>	<b>3 658 212</b>	<b>445 057</b>
USA	148 821	631 221	60 852	USA	101 618	436 502	41 338
Włochy	90 789	386 239	64 091	Niemcy	92 716	398 446	66 658
Niemcy	83 656	355 702	72 944	Republika Czeska	79 363	341 055	27 820
Republika Czeska	79 874	340 024	31 428	Włochy	73 839	317 247	42 228
Słowacja	72 819	309 757	35 779	Słowacja	65 187	280 136	28 594
Litwa	44 772	190 561	23 831	Wielka Brytania	50 300	216 237	19 404
Węgry	38 815	165 125	20 511	Węgry	49 131	211 119	23 109
Wielka Brytania	38 038	161 667	16 118	Rumunia	45 451	195 309	22 190
Rumunia	36 041	153 269	20 499	Niderlandy	39 661	170 473	21 115
Niderlandy	31 052	132 357	17 641	Litwa	37 955	163 170	17 550
Hiszpania	22 815	96 921	12 132	Hongkong	24 499	105 297	21 983
Hongkong	18 599	78 902	18 651	Ukraina	18 868	81 101	11 992
Lotwa	16 009	68 083	7 451	Estonia	17 098	73 476	6 969
Ukraina	14 762	63 225	10 624	Wietnam	14 645	63 058	13 681
Kanada	14 526	61 450	5 500	Hiszpania	14 638	62 919	6 541
Estonia	14 518	61 649	6 916	Dania	13 778	59 250	6 266
Chorwacja	14 186	60 552	7 737	Lotwa	13 702	58 923	6 192
Wietnam	12 485	53 407	13 584	Chorwacja	12 337	52 991	5 615
Irlandia	11 349	48 423	4 186	Bulgaria	10 562	45 390	5 126
Dania	8 808	37 397	5 119	Irlandia	10 544	45 249	3 646
Szwecja	8 172	34 702	7 097	Nowa Zelandia	7 922	34 030	2 704
Bulgaria	7 330	31 220	4 394	Kanada	7 699	33 079	2 897
Belgia	5 886	25 031	5 102	Szwecja	7 120	30 602	4 953
Chile	5 354	22 688	2 810	Belgia	7 029	30 202	5 606

\* - Dane ostateczne

\* - Dane wstępne

## EKSPORT ŚWIŃ Z POLSKI

Eksport z Polski świń żywych (ogółem) (kod 0103) - według ważniejszych krajów w okresie I-XII 2019\*

EKSPORT									
I-XII 2018 r.*					I-XII 2019 r.*				
Kraj	Wartość [tys. EUR]	Wartość [tys. PLN]	Wolumen [tony]	Wolumen [tys. szt.]	Kraj	Wartość [tys. EUR]	Wartość [tys. PLN]	Wolumen [tony]	Wolumen [tys. szt.]
<b>OGÓLEM</b>	<b>13 830</b>	<b>58 880</b>	<b>10 208</b>	<b>140,0</b>	<b>OGÓLEM</b>	<b>12 247</b>	<b>52 601</b>	<b>8 435</b>	<b>95,1</b>
Słowacja	5 315	22 737	4 445	37,7	Słowacja	6 983	30 004	4 994	41,3
Niderlandy	3 732	15 807	3 121	31,7	Niemcy	2 581	11 078	1 135	39,3
Niemcy	2 475	10 551	1 415	47,4	Niderlandy	2 186	9 386	1 959	12,3
Włochy	1 412	5 950	873	13,9	Włochy	429	1 839	340	2,2
Republika Czeska	494	2 109	257	8,4	Ukraina	68	294	8	0,1
Ukraina	343	1 474	47	0,5	* - Dane wstępne				
Cruzja	60	254	51	0,4					

\* - Dane ostateczne

## IMPORT MIĘSA WIEPRZOWEGO DO POLSKI

Import do Polski mięsa wieprzowego (kod 0203) - według ważniejszych krajów w okresie I-XII 2019\*

IMPORT							
I-XII 2018 r.*				I-XII 2019 r.*			
Kraj	Wartość [tys. EUR]	Wartość [tys. PLN]	Wolumen [tony]	Kraj	Wartość [tys. EUR]	Wartość [tys. PLN]	Wolumen [tony]
<b>OGÓLEM</b>	<b>1 423 439</b>	<b>6 054 258</b>	<b>766 040</b>	<b>OGÓLEM</b>	<b>1 465 680</b>	<b>6 297 322</b>	<b>662 468</b>
Niemcy	399 393	1 698 088	179 609	Niemcy	408 803	1 756 278	154 182
Belgia	348 501	1 483 009	218 183	Belgia	364 334	1 565 565	191 974
Dania	212 006	902 020	136 170	Dania	201 657	866 249	103 839
Hiszpania	172 431	733 990	72 389	Hiszpania	196 644	845 089	74 137
Niderlandy	131 996	561 285	86 982	Niderlandy	127 701	548 490	66 832
Wielka Brytania	70 925	301 641	29 260	Wielka Brytania	56 475	242 631	23 039
Francja	25 108	106 592	16 155	Francja	42 591	183 066	21 856
Szwecja	20 906	88 831	6 114	Szwecja	18 763	80 644	5 429
Włochy	11 126	47 010	3 941	Włochy	18 399	78 995	8 001
Węgry	10 372	43 892	5 734	Finlandia	6 093	26 167	2 201
Finlandia	7 486	31 827	5 057	Włochy	5 926	25 540	2 311
Irlandia	5 082	21 581	2 081	Litwa	5 389	23 193	2 760
Litwa	3 305	14 136	1 775	Irlandia	4 402	18 890	1 621
Portugalia	1 413	6 023	573	Słowacja	2 606	11 196	1 232
Austria	1 020	4 333	583	Republika Czeska	1 652	7 092	1 214
Republika Czeska	1 009	4 280	796	Portugalia	1 616	6 954	601

\* - Dane ostateczne

\* - Dane wstępne

## IMPORT ŚWIŃ DO POLSKI

Import do Polski świń żywych (ogółem) (kod 0103) - według ważniejszych krajów w okresie I-XII 2019\*

IMPORT									
I-XII 2018 r.*					I-XII 2019 r.*				
Kraj	Wartość [tys. EUR]	Wartość [tys. PLN]	Wolumen [tony]	Wolumen [tys. szt.]	Kraj	Wartość [tys. EUR]	Wartość [tys. PLN]	Wolumen [tony]	Wolumen [tys. szt.]
<b>OGÓLEM</b>	<b>427 170</b>	<b>1 814 168</b>	<b>243 398</b>	<b>7 613,9</b>	<b>OGÓLEM</b>	<b>494 200</b>	<b>2 123 477</b>	<b>211 204</b>	<b>6 980,0</b>
Dania	345 856	1 468 824	192 354	6 451,2	Dania	443 138	1 904 109	185 187	6 357,9
Niemcy	42 253	179 006	25 498	670,8	Niemcy	25 839	111 049	12 344	311,7
Litwa	14 329	60 983	13 397	127,1	Niderlandy	12 871	55 237	5 150	190,4
Niderlandy	13 168	56 090	6 681	253,0	Litwa	7 602	32 699	5 888	57,9
Republika Czeska	5 184	22 263	2 346	17,0	Słowacja	1 551	6 643	785	23,9
Słowacja	2 268	9 583	1 396	48,4	Republika Czeska	1 441	6 189	1 089	11,2
Węgry	2 123	8 959	942	35,3	Węgry	1 011	4 343	455	16,0
Francja	1 822	7 749	635	7,3	Lotwa	658	2 825	274	9,5
Lotwa	79	337	71	1,6	Belgia	89	383	32	1,4
Szwecja	56	240	64	2,2	* - Dane wstępne				

\* - Dane ostateczne

# Zestawienie z monitoringu rynku wieprzowiny z lat 2019-2015 (Pełne zestawienie z monitoringu w latach 2003-2019 w wersji Excel)

[MPC] - masa poubojowa ciepła																					
SKUP 2019										2018			2017			2016			2015		
Klasa półtuszy wieprzowych	CENA [zł/tonę]					Zmiana ceny 19/18 [%]	%	Średnia masa tuszy [kg/szt.]	Struktura skupu [%]	%	Średnia masa tuszy [kg/szt.]	Struktura skupu [%]	%	Średnia masa tuszy [kg/szt.]	Struktura skupu [%]	%	Średnia masa tuszy [kg/szt.]	Struktura skupu [%]	%	Średnia masa tuszy [kg/szt.]	
	2019	2018	2017	2016	2015																w tuszy
wg EUROP	2019	2018	2017	2016	2015	[%]	w tuszy	[kg/szt.]	[%]	w tuszy	[kg/szt.]	[%]	w tuszy	[kg/szt.]	[%]	w tuszy	[kg/szt.]	[%]	w tuszy	[kg/szt.]	
<b>POLSKA</b>																					
klasa S	7 139	5 939	6 761	6 324	5 711	20,2	61,5	93,3	29,3	61,4	92,8	27,9	61,3	92,1	23,2	61,2	90,5	17,8	61,2	90,4	17,1
klasa E	6 938	5 812	6 658	6 205	5 596	19,4	57,8	95,4	56,2	57,6	94,7	56,1	57,5	93,5	60,2	57,5	92,2	61,4	57,5	92,3	59,7
klasa U	6 499	5 442	6 215	5 719	5 156	19,4	53,3	96,8	12,8	53,3	96,4	13,8	53,3	95,3	14,5	53,3	93,8	17,9	53,2	94,0	19,6
klasa R	6 117	5 096	5 823	5 246	4 736	20,0	48,4	98,0	1,5	48,3	97,2	1,9	48,4	97,0	1,9	48,3	95,2	2,6	48,3	95,6	3,2
klasa O	5 486	4 631	5 348	4 638	4 183	18,5	43,5	102,1	0,2	43,5	100,5	0,2	43,5	100,0	0,2	43,6	98,9	0,3	43,6	99,8	0,4
klasa P	4 996	4 360	4 597	3 856	3 471	14,6	37,6	91,5	0,0	37,9	94,7	0,0	38,4	101,9	0,0	38,6	91,9	0,0	38,6	93,4	0,1
<b>S-P Razem</b>	<b>6 923</b>	<b>5 778</b>	<b>6 597</b>	<b>6 106</b>	<b>5 493</b>	<b>19,8</b>	<b>58,1</b>	<b>95,0</b>	<b>100,0</b>	<b>57,9</b>	<b>94,5</b>	<b>100,0</b>	<b>57,6</b>	<b>93,5</b>	<b>100,0</b>	<b>57,1</b>	<b>92,3</b>	<b>100,0</b>	<b>56,9</b>	<b>92,5</b>	<b>100,0</b>
<b>REGION PÓLNOCNY</b>																					
klasa S	7 147	5 967	6 818	6 390	5 729	19,8	61,5	92,2	26,5	61,4	91,3	26,8	61,1	91,8	22,1	61,1	91,3	17,9	61,1	90,5	15,7
klasa E	6 940	5 815	6 691	6 247	5 623	19,3	57,7	94,0	58,5	57,8	93,3	58,8	57,8	92,2	64,1	57,7	91,5	65,3	57,7	91,3	65,2
klasa U	6 562	5 460	6 264	5 768	5 185	20,2	53,3	95,5	13,7	53,2	95,1	13,0	53,3	94,6	12,4	53,3	93,4	15,1	53,2	93,8	16,6
klasa R	6 260	5 118	5 904	5 365	4 825	22,3	48,4	96,4	1,2	48,3	96,6	1,4	48,3	96,0	1,3	48,3	94,7	1,6	48,2	95,0	2,2
klasa O	5 677	4 515	5 328	4 793	4 268	25,7	43,4	97,2	0,1	43,4	98,1	0,1	43,4	96,5	0,1	43,4	95,8	0,1	43,4	96,7	0,2
klasa P	4 898	4 253	5 076	4 557	3 918	15,2	36,2	98,6	0,0	37,4	98,1	0,0	38,4	93,4	0,0	38,9	95,0	0,0	38,9	97,4	0,0
<b>S-P Razem</b>	<b>6 932</b>	<b>5 796</b>	<b>6 652</b>	<b>6 182</b>	<b>5 543</b>	<b>19,6</b>	<b>58,0</b>	<b>93,8</b>	<b>100,0</b>	<b>58,0</b>	<b>93,1</b>	<b>100,0</b>	<b>57,8</b>	<b>92,5</b>	<b>100,0</b>	<b>57,5</b>	<b>91,8</b>	<b>100,0</b>	<b>57,2</b>	<b>91,7</b>	<b>100,0</b>
<b>REGION ŚRODKOWO-WSCHODNI</b>																					
klasa S	7 163	5 982	6 752	6 403	5 792	19,7	61,5	93,8	33,3	61,5	93,2	31,5	61,2	92,2	23,2	61,0	90,0	13,3	61,0	90,3	13,4
klasa E	6 958	5 869	6 704	6 290	5 684	18,6	57,7	96,2	53,5	57,1	95,6	52,8	57,0	94,1	60,8	57,0	92,3	64,3	57,2	92,5	62,0
klasa U	6 412	5 442	6 165	5 728	5 228	17,8	53,2	97,5	11,8	53,2	97,2	13,7	53,3	95,4	14,1	53,3	94,0	19,4	53,2	93,8	21,1
klasa R	6 102	5 153	5 801	5 272	4 815	18,4	48,4	97,9	1,3	48,3	96,9	1,8	48,3	96,1	1,8	48,3	94,8	2,8	48,3	94,7	3,2
klasa O	5 943	4 987	5 577	4 856	4 480	19,2	43,5	99,2	0,1	43,5	98,3	0,2	43,5	97,6	0,2	43,5	96,9	0,3	43,5	96,9	0,3
klasa P	5 302	4 727	4 862	4 369	3 970	12,2	37,0	100,7	0,0	37,6	97,6	0,0	37,6	95,2	0,0	37,9	98,4	0,0	37,7	98,6	0,0
<b>S-P Razem</b>	<b>6 946</b>	<b>5 829</b>	<b>6 619</b>	<b>6 160</b>	<b>5 568</b>	<b>19,2</b>	<b>58,3</b>	<b>95,6</b>	<b>100,0</b>	<b>57,7</b>	<b>95,1</b>	<b>100,0</b>	<b>57,3</b>	<b>93,9</b>	<b>100,0</b>	<b>56,5</b>	<b>92,4</b>	<b>100,0</b>	<b>56,5</b>	<b>92,5</b>	<b>100,0</b>
<b>REGION POLUDNIOWO-WSCHODNI</b>																					
klasa S	7 075	5 922	6 780	6 282	5 707	19,5	61,3	93,8	29,5	61,3	93,6	28,8	61,3	92,6	25,6	61,3	91,3	25,1	61,3	90,8	23,8
klasa E	6 895	5 820	6 646	6 157	5 561	18,5	57,9	96,0	56,3	57,9	94,9	56,2	57,8	93,8	58,0	57,8	93,1	56,2	57,7	93,2	55,4
klasa U	6 484	5 482	6 237	5 692	5 131	18,3	53,2	97,0	12,2	53,1	95,9	12,7	53,1	95,5	14,1	53,1	94,2	15,7	53,1	94,7	17,1
klasa R	5 967	5 014	5 688	5 117	4 639	19,0	48,2	98,3	1,8	48,1	97,5	2,1	48,1	97,2	2,2	48,1	95,8	2,7	48,0	96,5	3,2
klasa O	5 316	4 375	4 962	4 305	3 997	21,5	43,4	100,6	0,2	43,3	100,0	0,2	43,3	99,6	0,2	43,3	98,5	0,3	43,2	98,6	0,4
klasa P	5 241	4 295	4 929	3 923	3 659	22,0	38,1	101,6	0,0	37,8	99,8	0,0	37,3	97,3	0,0	38,0	100,2	0,0	38,1	101,1	0,0
<b>S-P Razem</b>	<b>6 876</b>	<b>5 785</b>	<b>6 596</b>	<b>6 078</b>	<b>5 482</b>	<b>18,9</b>	<b>58,1</b>	<b>95,5</b>	<b>100,0</b>	<b>58,0</b>	<b>94,7</b>	<b>100,0</b>	<b>57,8</b>	<b>93,8</b>	<b>100,0</b>	<b>57,6</b>	<b>92,9</b>	<b>100,0</b>	<b>57,4</b>	<b>93,0</b>	<b>100,0</b>
<b>REGION ZACHODNI</b>																					
klasa S	7 141	5 871	6 728	6 254	5 637	21,6	61,5	93,1	27,0	61,5	92,8	24,3	61,5	91,9	22,7	61,4	90,1	18,9	61,3	90,2	18,4
klasa E	6 940	5 751	6 591	6 095	5 487	20,7	57,9	95,1	57,3	57,8	94,7	58,1	57,8	93,7	58,4	57,8	92,0	58,9	57,7	92,4	56,5
klasa U	6 538	5 415	6 230	5 700	5 068	20,7	53,4	96,9	13,6	53,4	96,5	15,0	53,4	95,4	16,3	53,4	93,7	19,0	53,3	94,1	20,8
klasa R	6 145	5 082	5 878	5 248	4 676	20,9	48,5	98,6	1,8	48,5	97,6	2,4	48,5	98,0	2,3	48,6	95,5	2,7	48,5	96,3	3,7
klasa O	5 345	4 545	5 342	4 595	4 059	17,6	43,5	104,6	0,2	43,6	102,7	0,3	43,7	102,6	0,3	43,8	101,4	0,4	43,8	102,8	0,5
klasa P	4 637	3 942	4 470	3 758	3 404	17,6	38,5	79,5	0,0	38,4	89,8	0,0	38,8	104,7	0,0	38,8	90,4	0,1	38,7	92,4	0,2
<b>S-P Razem</b>	<b>6 918</b>	<b>5 708</b>	<b>6 540</b>	<b>6 015</b>	<b>5 383</b>	<b>21,2</b>	<b>58,1</b>	<b>94,9</b>	<b>100,0</b>	<b>57,8</b>	<b>94,6</b>	<b>100,0</b>	<b>57,7</b>	<b>93,7</b>	<b>100,0</b>	<b>57,3</b>	<b>92,1</b>	<b>100,0</b>	<b>57,0</b>	<b>92,5</b>	<b>100,0</b>

Wykorzystanie możliwe z dokładnym podaniem źródła



Biuletyn „*Rynek mięsa wieprzowego*” ukazuje się w każdy czwartek.

Informacje zamieszczane w tym biuletynie przekazywane są przez współpracujące z nami podmioty na podstawie Ustawy o badaniach rynkowych z dnia 30 marca 2001r.

**Wydawca:**

Ministerstwo Rolnictwa i Rozwoju Wsi,  
Departament Promocji i Jakości Żywności  
ul. Wspólna 30, 00-930 Warszawa,  
tel. (022) 623-16-32, fax (022) 623-23-00.

E-mail: [biuletyn@minrol.gov.pl](mailto:biuletyn@minrol.gov.pl)

Autor: Agnieszka Szarejko-Pater tel. (022) 623-21-69; E-mail: [Agnieszka.Pater@minrol.gov.pl](mailto:Agnieszka.Pater@minrol.gov.pl)

Biuletyny są dostępne pod adresem: Internet: <http://www.minrol.gov.pl>