

ZARZĄDZENIE
REGIONALNEGO DYREKTORA OCHRONY ŚRODOWISKA W OPOLU
z dnia2022 r.
zmieniające zarządzenie w sprawie ustanowienia planu zadań ochronnych dla obszaru
Natura 2000 Kamień Śląski PLH160003

Na podstawie art. 28 ust. 5 ustawy z dnia 16 kwietnia 2004 r. o ochronie przyrody (Dz. U. z 2022 r. poz. 916 i poz. 1726) zarządza się, co następuje:

§ 1. W zarządzeniu Regionalnego Dyrektora Ochrony Środowiska w Opolu z dnia 28 marca 2014 r. w sprawie ustanowienia planu zadań ochronnych dla obszaru Natura 2000 Kamień Śląski PLH160003 (Dz. Urz. Woj. Op. poz. 895) wprowadza się następujące zmiany:

- 1) załącznik nr 1 do zarządzenia otrzymuje brzmienie określone w załączniku nr 1 do niniejszego zarządzenia;
- 2) załącznik nr 2 do zarządzenia otrzymuje brzmienie określone w załączniku nr 2 do niniejszego zarządzenia;
- 3) załącznik nr 3 do zarządzenia otrzymuje brzmienie określone w załączniku nr 3 do niniejszego zarządzenia;
- 4) załącznik nr 4 do zarządzenia otrzymuje brzmienie określone w załączniku nr 4 do niniejszego zarządzenia;
- 5) załącznik nr 5 do zarządzenia otrzymuje brzmienie określone w załączniku nr 5 do niniejszego zarządzenia.

§ 2. Zarządzenie wchodzi w życie po upływie 14 dni od dnia jego ogłoszenia.

Załącznik nr 1 do zarządzenia
Regionalnego Dyrektora
Ochrony Środowiska w Opolu
z dnia.....
zmieniającego zarządzenie
w sprawie ustanowienia planu
zadań ochronnych dla obszaru
Natura 2000 Kamień Śląski
PLH160003

Załącznik nr 1 do zarządzenia
Regionalnego Dyrektora
Ochrony Środowiska w Opolu
z dnia 28 marca 2014 r.

Opis granic obszaru Natura 2000¹⁾

Nr punktu	Współrzędna X	Współrzędna Y
1	295239,50	435032,31
2	295314,27	434906,59
3	295335,93	434870,65
4	295385,69	434785,88
5	295395,95	434785,46
6	295770,49	434773,27
7	295770,32	434778,77
8	295786,23	434778,26
9	295800,70	434779,12
10	295808,46	434759,78
11	295810,12	434759,66
12	295810,76	434759,61
13	295858,62	434756,05
14	295896,73	434654,16
15	295925,85	434580,39
16	295928,65	434570,98
17	295954,63	434504,61
18	295972,62	434457,78
19	295977,92	434445,05
20	296011,93	434360,57
21	296038,45	434294,69
22	296070,14	434215,99
23	296134,47	434056,22
24	296137,78	434048,91
25	296186,79	433940,55
26	296196,78	433918,45
27	296201,85	433907,22
28	296207,14	433895,52
29	296240,97	433820,71
30	296246,38	433811,30
31	296249,34	433806,28
32	296256,70	433792,26
33	296259,46	433787,21
34	296261,41	433782,53
35	296262,50	433779,88

36	296295,11	433677,22
37	296312,22	433623,37
38	296312,26	433623,25
39	296322,16	433592,08
40	296326,33	433578,53
41	296329,07	433569,75
42	296330,32	433564,69
43	296336,23	433539,45
44	296337,04	433535,58
45	296343,27	433525,57
46	296345,86	433517,53
47	296347,37	433512,91
48	296365,76	433466,87
49	296370,45	433454,70
50	296387,40	433410,78
51	296401,78	433372,74
52	296411,52	433349,05
53	296418,88	433331,39
54	296419,66	433329,47
55	296427,33	433310,65
56	296436,44	433288,14
57	296444,29	433267,49
58	296480,69	433270,58
59	296538,64	433275,49
60	296584,03	433279,34
61	296607,78	433281,35
62	296648,96	433284,84
63	296771,79	433295,25
64	296788,69	433296,69
65	296805,56	433298,12
66	296819,78	433299,32
67	296875,29	433304,02
68	296885,31	433304,88
69	297066,50	433324,16
70	297213,06	433401,11
71	297138,35	433752,67
72	297322,53	433815,70

PROJEKT

73	297299,12	433869,65
74	297209,16	434078,03
75	297207,85	434081,07
76	297172,05	434066,22
77	297158,19	434101,62
78	297138,03	434098,44
79	297114,58	434095,49
80	297092,42	434092,63
81	297081,19	434173,74
82	297065,59	434171,65
83	297047,49	434167,83
84	297028,02	434162,95
85	297007,71	434156,54
86	296987,05	434148,96
87	296963,02	434140,07
88	296949,96	434135,07
89	296942,33	434132,03
90	296908,72	434117,37
91	296878,56	434103,77
92	296873,11	434116,52
93	296864,78	434161,13
94	296885,82	434217,91
95	296917,44	434251,21
96	296882,14	434339,94
97	296872,21	434373,84
98	296866,87	434413,24
99	296866,58	434415,37
100	296863,87	434563,22
101	296861,19	434662,85
102	296848,60	434721,82
103	296848,22	434723,55
104	296848,22	434723,60
105	296847,49	434727,01
106	296860,84	434749,09
107	296866,18	434750,03
108	296864,70	434766,04
109	296860,41	434793,34
110	296855,65	434811,60
111	296849,30	434829,70
112	296833,42	434865,58
113	296824,06	434888,91
114	296821,20	434894,94
115	296810,09	434917,33
116	296795,64	434949,71
117	296771,99	435000,99
118	296756,27	435036,87
119	296740,55	435071,16
120	296720,07	435116,08
121	296704,52	435148,63
122	296682,45	435197,05
123	296652,76	435259,75
124	296625,30	435319,28
125	296600,22	435374,21
126	296577,36	435423,42
127	296556,70	435467,16
128	296553,95	435472,97
129	296553,99	435472,98
130	296228,99	436174,80

131	296180,54	436281,21
132	296130,86	436390,36
133	296101,20	436455,52
134	296090,54	436478,94
135	295933,46	436831,90
136	295885,36	436939,97
137	295886,02	436940,27
138	296185,34	437076,94
139	296178,75	437092,81
140	296173,30	437105,92
141	296168,67	437117,08
142	296165,36	437125,05
143	296154,44	437151,35
144	296144,84	437174,45
145	296119,20	437236,20
146	296072,88	437346,44
147	296057,53	437382,86
148	296007,56	437501,60
149	296207,30	437585,27
150	296168,36	437689,48
151	296173,14	437691,97
152	296392,12	437809,92
153	296598,89	437924,18
154	296623,07	437937,54
155	296668,26	437962,52
156	296712,05	438015,57
157	296714,52	438018,56
158	296716,60	438021,08
159	296728,27	438027,17
160	296891,03	438096,84
161	297021,26	438148,03
162	296970,65	438268,34
163	296891,20	438239,45
164	296839,63	438350,71
165	296990,96	438411,23
166	297113,12	438461,00
167	297051,00	438578,94
168	297004,48	438662,90
169	296985,49	438690,70
170	296980,91	438710,45
171	296980,14	438714,69
172	296873,93	438927,61
173	296745,95	438872,60
174	296605,41	438812,18
175	296485,40	438760,85
176	296340,35	438698,82
177	296333,62	438695,84
178	296333,17	438696,85
179	296209,66	438980,89
180	296082,01	439258,98
181	296072,32	439270,85
182	295879,68	439422,23
183	295692,15	439306,07
184	295582,72	439238,28
185	295577,23	439235,01
186	295528,45	439209,18
187	295395,73	439186,69
188	295181,84	439134,66

PROJEKT

189	294769,63	439033,57
190	294828,79	438866,51
191	294891,61	438715,91
192	294909,70	438685,78
193	294945,42	438626,28
194	295101,52	438377,62
195	295105,84	438370,86
196	295196,62	438221,32
197	295305,42	438055,60
198	295313,94	438043,20
199	295328,64	438020,95
200	295341,77	438026,28
201	295347,44	438013,11
202	295438,58	437838,91
203	295428,89	437835,68
204	295422,14	437833,36
205	295413,41	437831,88
206	295415,12	437828,31
207	295425,48	437808,41
208	295431,92	437796,06
209	295450,82	437759,17
210	295436,27	437752,42
211	295408,11	437805,79
212	295164,66	437702,41
213	294580,77	437454,47
214	294597,26	437426,23
215	294639,54	437355,80
216	294643,03	437348,56
217	294661,34	437317,13
218	294697,88	437258,09
219	294706,02	437245,13
220	294734,47	437200,00
221	294738,64	437194,56
222	294747,24	437185,44
223	294747,18	437176,70
224	294765,54	437134,25
225	294776,02	437111,71
226	294797,59	437067,65
227	294827,74	437007,75
228	294837,94	436982,88
229	294886,66	436889,21
230	294887,92	436886,19
231	294895,01	436872,46
232	294910,49	436852,55
233	294924,91	436833,88
234	294928,83	436826,81
235	294934,43	436814,56
236	294935,89	436811,10
237	294948,63	436783,88
238	294952,44	436774,46
239	294953,05	436772,72
240	294950,50	436771,83
241	294943,54	436769,75
242	294918,65	436760,01
243	294893,41	436750,42
244	294864,90	436741,27
245	294850,65	436736,72
246	294837,10	436730,30

247	294823,14	436724,29
248	294810,41	436719,11
249	294784,66	436708,09
250	294758,83	436697,93
251	294731,56	436687,77
252	294680,25	436669,26
253	294667,78	436665,02
254	294655,52	436660,53
255	294630,88	436652,40
256	294605,23	436643,56
257	294588,70	436637,73
258	294624,52	436529,27
259	294601,76	436488,41
260	294578,77	436446,94
261	294517,42	436404,32
262	294478,61	436388,94
263	294444,36	436397,35
264	294409,43	436394,85
265	294375,03	436393,73
266	294341,56	436391,73
267	294326,05	436391,04
268	294309,31	436389,91
269	294277,72	436386,77
270	294262,23	436384,90
271	294248,24	436382,62
272	294220,10	436379,04
273	294205,89	436375,88
274	294194,36	436373,32
275	294165,87	436365,80
276	294112,99	436349,66
277	294178,19	436191,85
278	294180,63	436185,94
279	294246,36	436026,83
280	294281,96	435937,54
281	294330,67	435959,43
282	294358,75	435971,06
283	294383,31	435981,88
284	294394,83	435987,29
285	294409,41	435994,30
286	294421,00	435999,37
287	294432,64	436004,23
288	294462,14	436017,06
289	294474,69	436023,31
290	294487,02	436030,10
291	294512,85	436043,26
292	294544,48	436055,15
293	294576,25	436068,65
294	294608,04	436083,10
295	294641,65	436100,01
296	294675,93	436119,89
297	294706,04	436139,84
298	294736,52	436157,55
299	294767,00	436177,15
300	294789,98	436190,58
301	294815,42	436206,58
302	294838,95	436221,22
303	294850,93	436228,29
304	294863,03	436235,98

PROJEKT

305	294907,37	436263,27
306	294932,05	436279,55
307	294955,92	436296,30
308	294977,80	436311,88
309	294991,11	436321,05
310	295003,54	436330,05
311	295028,45	436347,80
312	295053,04	436365,48
313	295076,71	436384,55
314	295095,91	436402,16
315	295105,97	436408,89
316	295107,85	436400,85

317	295146,70	436315,96
318	295271,91	436071,75
319	295265,16	436068,31
320	295265,16	436068,30
321	295282,24	436035,87
322	295405,45	435739,94
323	295405,06	435690,47
324	295315,24	435576,08
325	295307,27	435518,69
326	295281,70	435334,43
327	295239,50	435032,31

¹⁾Opis granic obszaru Natura 2000 został sporządzony w układzie współrzędnych płaskich prostokątnych PL-1992, o których mowa w rozporządzeniu Rady Ministrów z dnia 15 października 2012 r. w sprawie państwowego systemu odniesień przestrzennych (Dz. U. poz. 1247, z późn. zm.)

Załącznik nr 2 do zarządzenia
Regionalnego Dyrektora
Ochrony Środowiska w Opolu
z dnia.....
zmieniającego zarządzenie
w sprawie ustanowienia planu
zadań ochronnych dla obszaru
Natura 2000 Kamień Śląski
PLH160003

Załącznik nr 2 do zarządzenia
Regionalnego Dyrektora
Ochrony Środowiska w Opolu
z dnia 28 marca 2014 r.

Mapa obszaru Natura 2000

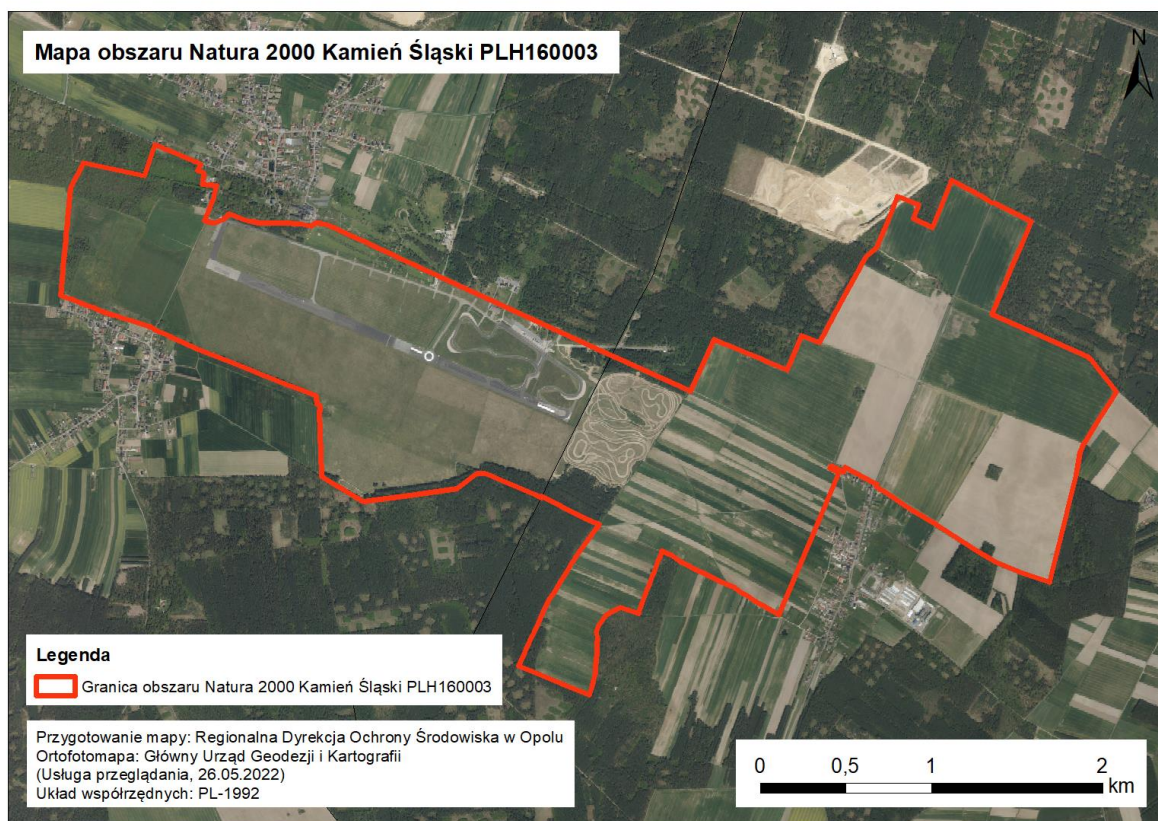

Załącznik nr 3 do zarządzenia
Regionalnego Dyrektora
Ochrony Środowiska w Opolu
z dnia.....
zmieniającego zarządzenie
w sprawie ustanowienia planu
zadań ochronnych dla obszaru
Natura 2000 Kamień Śląski
PLH160003

Załącznik nr 3 do zarządzenia
Regionalnego Dyrektora
Ochrony Środowiska w Opolu
z dnia 28 marca 2014 r.

Identyfikacja istniejących i potencjalnych zagrożeń dla zachowania właściwego stanu ochrony siedlisk przyrodniczych oraz gatunków roślin i zwierząt i ich siedlisk będących przedmiotami ochrony

Przedmiot ochrony	Zagrożenia		Opis zagrożenia
	istniejące	potencjalne	
6210 murawy kserotermiczne <i>Festuco-Brometea</i>	X - brak zagrożeń i nacisków	A03.03 - zaniechanie/brak koszenia A04.03 - zarzucenie pasterstwa, brak wypasu B01 - zalesianie terenów otwartych	X – nie stwierdzono zagrożeń istniejących. A03.03 – zaniechanie gospodarki kośnej spowoduje zanik siedliska przyrodniczego. A04.03 – zaniechanie pasterstwa spowoduje zanik siedliska przyrodniczego. B01 - dokumenty planistyczne obowiązujące w granicach obszaru zawierają zapisy wskazujące tereny z alternatywnym przeznaczeniem pod zalesienia, które mogłyby spowodować zanik siedliska przyrodniczego.
6510 niżowe i górskie świeże łąki użytkowane ekstensywnie (<i>Arrhenatherion elatioris</i>)	X - brak zagrożeń i nacisków	A03.03 - zaniechanie/brak koszenia B01 - zalesianie terenów otwartych J03.02 - antropogeniczne zmniejszenie spójności siedlisk	X – nie stwierdzono zagrożeń istniejących. A03.03 – zaniechanie gospodarki kośnej spowoduje zanik siedliska przyrodniczego. B01 - dokumenty planistyczne obowiązujące w granicach obszaru zawierają zapisy wskazujące tereny z alternatywnym przeznaczeniem pod zalesienia, które mogłyby spowodować zanik siedliska przyrodniczego. J03.02 – dokumenty planistyczne obowiązujące w granicach obszaru zawierają zapisy o dopuszczeniu jako alternatywnego wykorzystania gruntów na cele produkcyjno-składowe, co mogłyby spowodować fragmentację siedliska przyrodniczego.
1335 suseł moręgowany <i>Spermophilus citellus</i>	X - brak zagrożeń i nacisków	A03.03 - zaniechanie/brak koszenia A04.03 - zarzucenie	X – nie stwierdzono zagrożeń istniejących. A03.03 – korzystne dla susła siedliska otwarte o niskiej runi warunkowane są utrzymaniem koszenia.

		<p>pasterstwa, brak wypasu B01 - zalesianie terenów otwartych K03.04 - drapieźnictwo</p>	<p>A04.03 – korzystne dla susła siedliska otwarte o niskiej runi warunkowane są utrzymaniem wypasu. B01 - dokumenty planistyczne obowiązujące w granicach obszaru zawierają zapisy wskazujące tereny z alternatywnym przeznaczeniem pod zalesienia, które mogłyby ograniczyć zasięg korzystnych dla susła siedlisk otwartych. K03.04 – drapieźnictwo ze strony kotów, w mniejszym stopniu ze strony psów, lisów i ptaków szponiastych; zwiększona presja drapieźników może wystąpić również w przypadku opóźnionego koszenia.</p>
--	--	--------------------------------------------------------------------------------------------------	-------------------------------------------------------------------------------------------------------------------------------------------------------------------------------------------------------------------------------------------------------------------------------------------------------------------------------------------------------------------------------------------------------------------------------------------------------------------------------------------------------------------------------------------

Załącznik nr 4 do zarządzenia
Regionalnego Dyrektora
Ochrony Środowiska w Opolu
z dnia.....
zmieniającego zarządzenie
w sprawie ustanowienia planu
zadań ochronnych dla obszaru
Natura 2000 Kamień Śląski
PLH160003

Załącznik nr 4 do zarządzenia
Regionalnego Dyrektora
Ochrony Środowiska w Opolu
z dnia 28 marca 2014 r.

Cele działań ochronnych

Przedmiot ochrony	Parametr/ wskaźnik stanu ochrony	Cel działań ochronnych
6210 Murawy kserotermiczne <i>Festuco-Brometea</i>	Powierzchnia siedliska	Utrzymanie powierzchni 6 ha siedliska.
	Gatunki charakterystyczne	Utrzymanie w obrębie 100 % powierzchni siedliska w obszarze występowania co najmniej 2 gatunków charakterystycznych dla siedliska, tj. oceny U1.
	Obce gatunki inwazyjne	Utrzymanie w obrębie 100 % powierzchni siedliska w obszarze braku gatunków inwazyjnych, tj. oceny FV.
	Rodzime gatunki ekspansywne roślin zielnych	Utrzymanie w obrębie 100 % powierzchni siedliska w obszarze braku ekspansywnych roślin zielnych, ewentualnie obecność jednego gatunku występującego pojedynczo, tj. oceny FV.
	Ekspansja krzewów i podrostu drzew	Utrzymanie w obrębie 100 % powierzchni siedliska w obszarze pokrycia drzew i krzewów poniżej 10 %, tj. oceny FV.
	Liczba gatunków storczykowatych	W obrębie 100 % powierzchni siedliska w obszarze brak jest gatunków storczykowatych, tj. ocena U2.
	Zachowanie strefy ekotonowej	Utrzymanie w obrębie 100 % powierzchni siedliska w obszarze częściowego graniczenia płatów siedliska ze zbiorowiskami antropogenicznymi, tj. oceny U1.
	Ogólny cel ochrony	Zachowanie w stanie niezadawalającym (U1).
6510 Niżowe i górskie świeże łąki użytkowane ekstensywnie (<i>Arrhenatherion elatioris</i>)	Powierzchnia siedliska	Utrzymanie powierzchni 154 ha siedliska.
	Struktura przestrzenna płatów siedliska	Utrzymanie w obrębie 100 % powierzchni siedliska w obszarze braku fragmentacji, tj. oceny FV.
	Gatunki charakterystyczne	Utrzymanie w obrębie 100 % powierzchni siedliska w obszarze występowania co najmniej 4 gatunków typowych dla siedliska, tj. oceny FV.
	Gatunki dominujące	Utrzymanie w obrębie 100 % powierzchni siedliska w obszarze braku gatunków panujących lub status dominanta osiągają gatunki charakterystyczne dla siedliska, tj. oceny FV.
	Obce gatunki inwazyjne	Utrzymanie w obrębie 100 % powierzchni siedliska w obszarze braku gatunków inwazyjnych, tj. oceny FV.
	Gatunki ekspansywne roślin zielnych	Osiągnięcie w obrębie 100 % powierzchni siedliska w obszarze braku gatunków ekspansywnych, tj. oceny FV.
	Ekspansja krzewów i podrostu drzew	Utrzymanie w obrębie 100 % powierzchni siedliska w obszarze pokrycia krzewów i podrostów drzew mniejszego niż 1 % na transekcie, tj. oceny FV.
	Udział dobrze	Utrzymanie w obrębie 100 % powierzchni siedliska w

	zachowanych płatów siedliska	obszarze płatów siedliska dobrze zachowanych, stanowiących nie mniej niż 80 % powierzchni transektu, tj. oceny FV.
	Wojłok (martwa materia organiczna)	Utrzymanie w obrębie 100 % powierzchni siedliska w obszarze grubości warstwy nierozłożonej materii organicznej odkładającej się ponad poziomem próchnicznym mniejszej niż 2 cm, tj. oceny FV.
	Ogólny cel ochrony	Osiągnięcie właściwego stanu (FV).
1335 Suseł moregowany <i>Spermophilus citellus</i>	Liczebność	Utrzymanie liczebności na poziomie ponad 300 osobników, przy czym liczebność nie powinna zmniejszyć się o więcej niż 30 %, a w stosunku do maksymalnej liczebności zanotowanej w ramach monitoringu – o więcej niż 1 stopień, tj. oceny FV.
	Powierzchnia zasiedlona	Utrzymanie zasiedlenia poniżej 20% potencjalnego stanowiska, ale powyżej 50 % maksymalnego zasięgu obserwowanego na stanowisku, tj. oceny U1.
	Powierzchnia potencjalnego stanowiska	Utrzymanie powierzchni potencjalnego stanowiska większej niż 25 ha, tj. oceny FV.
	Stan murawy potencjalnego stanowiska	Utrzymanie co najmniej dwukrotnego w roku wykaszania lub wypasu na ponad 75 % powierzchni potencjalnego siedliska gatunku, tj. oceny FV.
	Zarastanie przez drzewa i krzewy	Utrzymanie braku drzew i krzewów na powierzchni potencjalnego siedliska, tj. oceny FV.

Załącznik nr 5 do zarządzenia Regionalnego Dyrektora Ochrony Środowiska w Opolu z dnia..... zmieniającego zarządzenie w sprawie ustanowienia planu zadań ochronnych dla obszaru Natura 2000 Kamień Śląski PLH160003

Załącznik nr 5 do zarządzenia Regionalnego Dyrektora Ochrony Środowiska w Opolu z dnia 28 marca 2014 r.

Działania ochronne ze wskazaniem podmiotów odpowiedzialnych za ich wykonanie i obszarów ich wdrażania

Przedmiot ochrony	Działania ochronne	Obszar wdrażania	Podmiot odpowiedzialny za wykonanie
Dotyczące ochrony czynnej siedlisk przyrodniczych i gatunków zwierząt oraz ich siedlisk			
6210 Murawy kserotermiczne <i>Festuco-Brometea</i>	<p>Działanie obligatoryjne: ekstensywne użytkowanie kośne lub kośno-pastwiskowe trwałych użytków zielonych.</p> <p>Działanie fakultatywne: użytkowanie zgodne z wymaganiami pakietu rolno-środowiskowo-klimatycznego w ramach obowiązującego Programu Rozwoju Obszarów Wiejskich, w wariantcie ukierunkowanym na ochronę muraw z tym, że:</p> <ul style="list-style-type: none"> - koszenie prowadzić raz w roku w terminie od 15 lipca do 30 września; - wysokość koszenia 10 cm; - fragmenty nieskoszonej powierzchni pozostawiać z dala od zwartej kolonii susła; - dopuszczalny wypas zwierząt o obsadzie do 0,6 DJP/ha. 	Płaty siedliska w obrębie działki ew. nr: 160501_5.0004.AR_3.1261	<p>Działania obligatoryjne: właściciel i użytkownik gruntów.</p> <p>Działania fakultatywne: właściciel lub posiadacz gruntu na podstawie porozumienia zawartego z organem sprawującym nadzór nad obszarem Natura 2000 albo na podstawie zobowiązania podjętego w związku z korzystaniem z programów wsparcia z tytułu obniżenia dochodowości, a w odniesieniu do gruntów stanowiących własność Skarbu Państwa lub własność jednostek samorządu terytorialnego zarządca nieruchomości w związku z wykonywaniem obowiązków z zakresu ochrony środowiska na podstawie przepisów prawa albo w przypadku braku tych</p>

Przedmiot ochrony	Działania ochronne	Obszar wdrażania	Podmiot odpowiedzialny za wykonanie
			przepisów na podstawie porozumienia zawartego z organem sprawującym nadzór nad obszarem Natura 2000
<p>6510 Niżowe i górskie świeże łąki użytkowane ekstensywnie (<i>Arrhenatherion elatioris</i>)</p>	<p>Działanie obligatoryjne: ekstensywne użytkowanie kośne trwałych użytków zielonych.</p> <p>Działanie fakultatywne: użytkowanie zgodne z wymaganiami pakietu rolno-środowiskowo-klimatycznego w ramach obowiązującego Programu Rozwoju Obszarów Wiejskich, w wariantcie ukierunkowanym na ochronę półnaturalnych łąk świeżych.</p>	<p>Płaty siedliska w obrębie działek ewidencyjnych nr: 160501_5.0004.AR_3.1263, 160501_5.0004.AR_3.677/61, 160501_5.0004.AR_3.677/62</p>	<p>Działania obligatoryjne: właściciel i użytkownik gruntów.</p> <p>Działania fakultatywne: właściciel lub posiadacz gruntu na podstawie porozumienia zawartego z organem sprawującym nadzór nad obszarem Natura 2000 albo na podstawie zobowiązania podjętego w związku z korzystaniem z programów wsparcia z tytułu obniżenia dochodowości, a w odniesieniu do gruntów stanowiących własność Skarbu Państwa lub własność jednostek samorządu terytorialnego zarządcy nieruchomości w związku z wykonywaniem obowiązków z zakresu ochrony środowiska na podstawie przepisów prawa albo w przypadku braku tych przepisów na podstawie porozumienia zawartego z organem sprawującym nadzór nad obszarem Natura 2000</p>
<p>1335 Suseł moregowany <i>Spermophilus citellus</i></p>	<p>Działanie obligatoryjne: ekstensywne użytkowanie kośne lub kośno-pastwiskowe trwałych użytków zielonych.</p>	<p>Płaty siedliska 6510 w obrębie działek ew. nr: 160501_5.0004.AR_4.679, 160501_5.0004.AR_3.1261</p>	<p>Działania obligatoryjne: właściciel i użytkownik gruntów.</p>

Przedmiot ochrony	Działania ochronne	Obszar wdrażania	Podmiot odpowiedzialny za wykonanie
	<p>Działanie fakultatywne: użytkowanie zgodne z wymaganiami pakietu rolno-środowiskowo-klimatycznego w ramach obowiązującego Programu Rozwoju Obszarów Wiejskich, w wariantcie ukierunkowanym na ochronę półnaturalnych łąk świeżych z tym, że:</p> <ul style="list-style-type: none"> - koszenie prowadzić trzy razy w roku w terminie od 1 czerwca do 30 września; - wysokość koszenia 5-15 cm; - fragmenty nieskoszonej powierzchni pozostawiać z dala od zwartej kolonii susła; - dopuszczalny wypas zwierząt o obsadzie do 1 DJP/ha. 		<p>Działania fakultatywne: właściciel lub posiadacz gruntu na podstawie porozumienia zawartego z organem sprawującym nadzór nad obszarem Natura 2000 albo na podstawie zobowiązania podjętego w związku z korzystaniem z programów wsparcia z tytułu obniżenia dochodowości, a w odniesieniu do gruntów stanowiących własność Skarbu Państwa lub własność jednostek samorządu terytorialnego zarządcą nieruchomości w związku z wykonywaniem obowiązków z zakresu ochrony środowiska na podstawie przepisów prawa albo w przypadku braku tych przepisów na podstawie porozumienia zawartego z organem sprawującym nadzór nad obszarem Natura 2000</p>
Dotyczące monitoringu stanu przedmiotów ochrony oraz realizacji celów działań ochronnych			
<p>6210 Murawy kserotermiczne <i>Festuco-Brometea</i></p>	<p>Monitoring stanu ochrony w zakresie parametrów i wskaźników oraz zgodnie z terminami określonymi w metodyce Państwowego Monitoringu Środowiska Głównego Inspektoratu Ochrony Środowiska; z częstotliwością co 5 lat.</p>	<p>Płaty siedliska w obrębie działki ewidencyjnej nr: 160501_5.0004.AR_3.1261</p>	<p>Sprawujący nadzór nad obszarem Natura 2000</p>
<p>6510 Niżowe i górskie świeże łąki użytkowane ekstensywnie <i>(Arrhenatherion elatioris)</i></p>	<p>Monitoring stanu ochrony w zakresie parametrów i wskaźników oraz zgodnie z terminami określonymi w metodyce Państwowego Monitoringu Środowiska Głównego Inspektoratu Ochrony</p>	<p>Płaty siedliska w obrębie działek ewidencyjnych nr: 160501_5.0004.AR_3.1263 160501_5.0004.AR_3.677/61 160501_5.0004.AR_3.677/62 160501_5.0004.AR_3.1261 160501_5.0004.AR_4.679</p>	<p>Sprawujący nadzór nad obszarem Natura 2000</p>

Przedmiot ochrony	Działania ochronne	Obszar wdrażania	Podmiot odpowiedzialny za wykonanie
	Środowiska; z częstotliwością co 5 lat.		
1335 Suseł moregowany <i>Spermophilus citellus</i>	Monitoring stanu ochrony w zakresie parametrów i wskaźników oraz zgodnie z terminami oraz częstotliwością określonymi w metodyce Państwowego Monitoringu Środowiska Głównego Inspektoratu Ochrony Środowiska.	Płaty siedliska gatunku w obrębie działek ew. nr: 160501_5.0004.AR_3.1261 160501_5.0004.AR_4.679	Sprawujący nadzór nad obszarem Natura 2000

UZASADNIENIE

Zarządzeniem z dnia 28 marca 2014 r. w sprawie ustanowienia planu zadań ochronnych dla obszaru Natura 2000 Kamień Śląski PLH160003 (Dz. Urz. Woj. Op., poz. 895) Regionalny Dyrektor Ochrony Środowiska w Opolu ustanowił plan zadań ochronnych dla obszaru Natura 2000 Kamień Śląski PLH160003, zwanego dalej obszarem Natura 2000.

Zgodnie z art. 28 ust. 5 ustawy z dnia 16 kwietnia 2004 r. o ochronie przyrody (Dz. U. z 2022 r. poz. 916, z późn. zm.), zwanej dalej „ustawą”, plan zadań ochronnych może być zmieniony, jeżeli wynika to z potrzeb ochrony siedlisk przyrodniczych lub gatunków roślin i zwierząt, dla ochrony których wyznaczono obszar Natura 2000. Tryb dokonywania zmian w planie zadań ochronnych określa rozporządzenie Ministra Środowiska z dnia 17 lutego 2010 r. w sprawie sporządzania projektu planu zadań ochronnych dla obszaru Natura 2000 (Dz. U. Nr 34, poz. 186, z późn. zm.), zwane dalej „rozporządzeniem”.

Zgodnie z § 6 rozporządzenia obejmuje on dokonanie następujących czynności:

- 1) ustalenie terenu objętego projektem planu zadań ochronnych oraz przedmiotów ochrony obszaru;
- 2) sformułowanie założeń do sporządzenia projektu planu zadań ochronnych;
- 3) podanie do publicznej wiadomości informacji o zamiarze przystąpienia do sporządzenia projektu planu zadań ochronnych;
- 4) identyfikację zainteresowanych osób i podmiotów prowadzących działalność w obrębie siedlisk przyrodniczych i siedlisk gatunków, dla których ochrony wyznaczono obszar;
- 5) sformułowanie projektu planu zadań ochronnych
- 6) uzgodnienie, o którym mowa w art. 28 ust. 6 ustawy.

Przy czym uzgodnienia, o którym mowa w art. 28 ust. 6 ustawy nie dokonuje się, gdyż przepis ten został uchylony (art. 1 pkt 9 lit. a ustawy z dnia 18 sierpnia 2011 r. o zmianie ustawy o ochronie przyrody oraz niektórych innych ustaw - Dz. U. Nr 224, poz. 1337).

Sporządzający projekt zmiany planu zadań ochronnych umożliwia zainteresowanym osobom i podmiotom prowadzącym działalność w obrębie siedlisk przyrodniczych i siedlisk gatunków, dla których ochrony wyznaczono obszar Natura 2000, udział w pracach związanych ze sporządzaniem tego projektu (art. 28 ust. 3 i ust. 9 ustawy) oraz zapewnia możliwość udziału społeczeństwa, na zasadach i w trybie określonym w ustawie z dnia 3 października 2008 r. o udostępnianiu informacji o środowisku i jego ochronie, udziale społeczeństwa w ochronie środowiska oraz o ocenach oddziaływania na środowisko (Dz. U. z 2022 r. poz. 1029, z późn. zm.), w postępowaniu, którego przedmiotem jest sporządzenie projektu (art. 28 ust. 4 i ust. 9 ustawy).

Projekt zmiany planu zadań ochronnych oraz zmieniony plan zadań ochronnych może być zamieszczony w publicznie dostępnych wykazach (art. 21 ust. 3 ustawy z dnia 3 października 2008 r. o udostępnianiu informacji o środowisku i jego ochronie, udziale społeczeństwa w ochronie środowiska oraz o ocenach oddziaływania na środowisko - Dz. U. z 2022 r. poz. 1029, z późn. zm.).

Projekt zmiany planu wymaga uzgodnienia z wojewodą (art. 59 ust. 2 ustawy z dnia 23 stycznia 2009 r. o wojewodzie i administracji rządowej w województwie - Dz. U. z 2022 r. poz. 135, z późn. zm.) i może być przedmiotem opiniowania przez regionalną radę ochrony przyrody (art. 97 ust. 3 pkt 2 ustawy).

Od czasu ustanowienia w 2014 r. planu zadań ochronnych dla obszaru Natura 2000 zmianie uległa granica przedmiotowego obszaru zgodnie z decyzją wykonawczą Komisji (UE) 2020/97 z dnia 28 listopada 2019 r. w sprawie przyjęcia trzynastego zaktualizowanego wykazu terenów mających znaczenie dla Wspólnoty składających się na kontynentalny region biogeograficzny (Dz. U. UE. L. z 2020 r. Nr 28, str. 144). Tym samym w niniejszym akcie prawnym dokonano aktualizacji opisu granic i mapy obszaru Natura 2000 (załącznik nr 1 i załącznik nr 2 do zmienianego zarządzenia).

Ponadto od czasu ustanowienia w 2014 r. planu zadań ochronnych dla obszaru Natura 2000 za jego nowy przedmiot ochrony uznano murawy kserotermiczne *Festuco-Brometea* (siedlisko oznaczone kodem 6210). Natomiast w odniesieniu do łąk środkowoeuropejskiego (siedlisko oznaczone kodem 6170) stwierdzono, że zarówno niewielka powierzchnia siedliska jak i jego mała reprezentatywność nie kwalifikują go do dalszego uznawania za przedmiot ochrony obszaru Natura 2000. W związku z powyższym zmieniono jego Standardowy Formularz Danych poprzez obniżenie oceny reprezentatywności siedliska na D. W przypadku czerwńczyka nieparka nie potwierdzono występowania gatunku i jego siedlisk w obszarze Natura 2000. Wcześniej jego za przedmiot ochrony było wynikiem pierwotnego błędu naukowego popełnionego w trakcie sporządzania dokumentacji obszaru Natura 2000, na etapie jego wyznaczenia. Informacja o występowaniu gatunku w obszarze Natura 2000 została usunięta ze Standardowego Formularza Danych.

W związku z uznaniem siedliska 6210 za nowy przedmiot ochrony zaszła potrzeba zmiany planu zadań ochronnych w zakresie identyfikacji zagrożeń i zaplanowanych działań ochronnych w odniesieniu do tego siedliska przyrodniczego (załącznik nr 3 i załącznik nr 5 do niniejszego zarządzenia). Płaty ww. siedliska stanowią równocześnie siedlisko susła moręgowanego. Przyjęto więc, że zagrożenia zidentyfikowane w odniesieniu do siedlisk tego gatunku będą oddziaływać również na stan ochrony siedliska 6210. W związku z tym działania ochronne z zakresu ochrony czynnej siedliska susła moręgowanego, wykonywane w obrębie płatów siedliska 6210, zapobiegą zagrożeniom i zapewnią realizację celów działań ochronnych przewidzianych w odniesieniu do obu ww. przedmiotów ochrony.

Zgodnie z opracowanymi założeniami zmiana zapisów planu zadań ochronnych dotyczy, poza zmianami opisanymi powyżej, również aktualizacji celów działań ochronnych dla przedmiotów ochrony obszaru Natura 2000 poprzez zmianę brzmienia załącznika nr 4 do ww. zarządzenia. Zmiana ta wynika z potrzeby zapewnienia ochrony siedlisk przyrodniczych i gatunków, dla zachowania których wyznaczono przedmiotowy obszar, prowadzącej do utrzymania lub polepszenia stanu ich ochrony, z wyjątkiem sytuacji, gdy ze względów przyrodniczych jest niemożliwe lub nieuzasadnione polepszenie tego stanu.

Cele działań ochronnych określono biorąc pod uwagę zidentyfikowane zagrożenia i zestawy wskaźników stanu ochrony, opisane w metodyce przygotowanej na potrzeby Państwowego Monitoringu Środowiska, realizowanego przez Główny Inspektorat Ochrony Środowiska (GIOŚ). Analizę zasadności przyjętych celów działań ochronnych przedstawia poniższa tabela.

Parametr/ wskaźnik stanu ochrony	Cel działań ochronnych	Uzasadnienie przyjętego celu
6210 Murawy kserotermiczne <i>Festuco-Brometea</i>		
Powierzchnia siedliska	Utrzymanie powierzchni 6 ha siedliska.	Źródło danych: dokumentacja planu zadań ochronnych (2013)
Gatunki charakterystyczne	Utrzymanie w obrębie 100 % powierzchni siedliska w obszarze występowania co najmniej 2 gatunków charakterystycznych dla siedliska, tj. oceny U1.	Zgodnie z opisem metodyki dla siedliska 6210 (2010) uwzględniając lokalne uwarunkowania. Zgodnie z dokumentacją planu zadań ochronnych (2013) gatunkami typowymi dla muraw kserotermicznych w obszarze są: <i>Clinopodium vulgare</i> i <i>Gentiana cruciata</i> . Stan z 2013 r. należy traktować jako referencyjny.
Obce gatunki inwazyjne	Utrzymanie w obrębie 100 % powierzchni siedliska w obszarze braku gatunków inwazyjnych, tj. oceny FV.	Zgodnie z opisem metodyki dla siedliska 6210 (2010).
Rodzime gatunki ekspansywne roślin zielnych	Utrzymanie w obrębie 100 % powierzchni siedliska w obszarze braku ekspansywnych roślin zielnych,	Zgodnie z opisem metodyki dla siedliska 6210 (2010).

	ewentualnie obecność jednego gatunku występującego pojedynczo, tj. oceny FV.	
Ekspansja krzewów i podrostu drzew	Utrzymanie w obrębie 100 % powierzchni siedliska w obszarze pokrycia drzew i krzewów poniżej 10 %, tj. oceny FV.	Zgodnie z opisem metodyki dla siedliska 6210 (2010).
Liczba gatunków storczykowatych	W obrębie 100 % powierzchni siedliska w obszarze brak jest gatunków storczykowatych, tj. ocena U2.	Zgodnie z opisem metodyki dla siedliska 6210 (2010) uwzględniając lokalne uwarunkowania. Zgodnie z dokumentacją planu zadań ochronnych (2013) w płatach siedliska w obszarze nie występują storczyki i stan ten należy traktować jako referencyjny.
Zachowanie strefy ekotonowej	Utrzymanie w obrębie 100 % powierzchni siedliska w obszarze częściowego ograniczenia płatów siedliska ze zbiorowiskami antropogenicznymi, tj. oceny U1.	Zgodnie z opisem metodyki dla siedliska 6210 (2010) uwzględniając lokalne uwarunkowania związanej ze strukturą użytkowania gruntów.
Ogólny cel ochrony	Zachowanie w stanie niezadawalającym (U1).	W płatach siedliska w obszarze występuje niewiele gatunków charakterystycznych i nie występują gatunki storczykowatych. Stan obecny będzie traktowany jako referencyjny.
6510 Niżowe i górskie świeże łąki użytkowane ekstensywnie (<i>Arrhenatherion elatioris</i>)		
Powierzchnia siedliska	Utrzymanie powierzchni 154 ha siedliska.	Źródło danych: dokumentacja planu zadań ochronnych (2013)
Struktura przestrzenna płatów siedliska	Utrzymanie w obrębie 100 % powierzchni siedliska w obszarze braku fragmentacji, tj. oceny FV.	Zgodnie z opisem metodyki dla siedliska 6510 (2012).
Gatunki charakterystyczne	Utrzymanie w obrębie 100 % powierzchni siedliska w obszarze występowania co najmniej 4 gatunków typowych dla siedliska, tj. oceny FV.	Zgodnie z opisem metodyki dla siedliska 6510 (2012) uwzględniając lokalne uwarunkowania (wyniki monitoringu stanu ochrony z 2018 r.). Gatunkami typowymi dla siedliska w obszarze są: <i>Rumex thyrsiflorus</i> , <i>Galium mollugo</i> , <i>Arrhenatherum elatius</i> , <i>Knautia arvensis</i> , <i>Tragopogon orientalis</i> .
Gatunki dominujące	Utrzymanie w obrębie 100 % powierzchni siedliska w obszarze braku gatunków panujących lub status dominanta osiągają gatunki charakterystyczne dla siedliska, tj. oceny FV.	Zgodnie z opisem metodyki dla siedliska 6510 (2012).
Obce gatunki inwazyjne	Utrzymanie w obrębie 100 % powierzchni siedliska w obszarze braku gatunków inwazyjnych, tj. oceny FV.	Zgodnie z opisem metodyki dla siedliska 6510 (2012).
Gatunki ekspansywne roślin zielnych	Osiągnięcie w obrębie 100 % powierzchni siedliska w obszarze braku gatunków ekspansywnych, tj. oceny FV.	Zgodnie z opisem metodyki dla siedliska 6510 (2012).
Ekspansja krzewów i podrostu drzew	Utrzymanie w obrębie 100 % powierzchni siedliska w obszarze pokrycia krzewów i podrostów drzew mniejszego niż 1 %, tj. oceny FV.	Zgodnie z opisem metodyki dla siedliska 6510 (2012).
Udział dobrze zachowanych	Utrzymanie w obrębie 100 % powierzchni siedliska w	Zgodnie z opisem metodyki dla siedliska 6510 (2012).

płatów siedliska	obszarze płatów siedliska dobrze zachowanych, stanowiących nie mniej niż 80 % powierzchni transektu, tj. oceny FV.	
Wojłok (martwa materia organiczna)	Utrzymanie w obrębie 100 % powierzchni siedliska w obszarze grubości warstwy nierozłożonej materii organicznej odkładającej się ponad poziomem próchnicznym mniejszej niż 2 cm, tj. oceny FV.	Zgodnie z opisem metodyki dla siedliska 6510 (2012).
Ogólny cel ochrony	Osiągnięcie właściwego stanu (FV).	
1335 Suseł moręgowany <i>Spermophilus citellus</i>		
Liczebność	Utrzymanie liczebności na poziomie ponad 300 osobników, przy czym liczebność nie powinna zmniejszyć się o więcej niż 30 %, a w stosunku do maksymalnej liczebności zanotowanej w ramach monitoringu – o więcej niż 1 stopień, tj. oceny FV.	Zgodnie z opisem metodyki dla gatunku (2015).
Powierzchnia zasiedlona	Utrzymanie zasiedlenia poniżej 20% potencjalnego stanowiska, ale powyżej 50 % maksymalnego zasięgu obserwowanego na stanowisku, tj. oceny U1.	Zgodnie z opisem metodyki dla gatunku (2015) uwzględniając lokalne uwarunkowania (wyniki monitoringu stanu ochrony z 2018 r.). W sytuacji gdy obecny sposób gospodarowania w obrębie siedlisk gatunku w obszarze utrzymuje właściwy stan siedliska, ocena wskaźnika <i>powierzchnia zasiedlona</i> będzie uzależniona od naturalnych procesów populacyjnych, na które trudno dodatkowo oddziaływać. Stąd za cel przyjęto przynajmniej utrzymanie obecnej oceny (nie wykluczając możliwości jej poprawy na skutek zachodzenia naturalnych procesów).
Powierzchnia potencjalnego stanowiska	Utrzymanie powierzchni potencjalnego stanowiska większej niż 25 ha, tj. oceny FV.	Zgodnie z opisem metodyki dla gatunku (2015).
Stan murawy potencjalnego stanowiska	Utrzymanie co najmniej dwukrotnego w roku wykaszania lub wypasu na ponad 75 % powierzchni potencjalnego siedliska gatunku, tj. oceny FV.	Zgodnie z opisem metodyki dla gatunku (2015) uwzględniając lokalne uwarunkowania, tj. obecny sposób gospodarowania w obrębie siedlisk gatunku.
Zarastanie przez drzewa i krzewy	Utrzymanie braku drzew i krzewów na powierzchni potencjalnego siedliska, tj. oceny FV.	Zgodnie z opisem metodyki dla gatunku (2015) uwzględniając lokalne uwarunkowania.

Przystępując do prac nad projektem zmiany planu zadań ochronnych dla obszaru Natura 2000, Regionalny Dyrektor Ochrony Środowiska w Opolu, zgodnie z § 2 pkt 3 rozporządzenia, podał do publicznej wiadomości informację o zamiarze przystąpienia do sporządzenia projektu zmiany planu i możliwości zapoznania się z założeniami do sporządzenia tegoż projektu. Zawiadomienie ogłoszono w sposób zwyczajowo przyjęty, tj. wywieszono w siedzibie organu właściwego w sprawie (wywieszono na tablicy ogłoszeń w siedzibie RDOŚ w Opolu od 25.03.2022 r. do 29.04.2022 r., umieszczono na stronie BIP

RDOŚ w Opolu 25.03.2022 r. oraz opublikowano w formie obwieszczenia w prasie o zasięgu regionalnym, tj. 25.03.2022 r. w opolskim wydaniu Gazety Wyborczej).

Realizując obowiązek wynikający z przepisu art. 28 ust. 3 ustawy, projekt zarządzenia został przekazany przy piśmie nr WPN.6320.8.2022.AK z 15.06.2022 r. zidentyfikowanym zainteresowanym osobom i podmiotom prowadzącym działalność w obrębie siedlisk przyrodniczych i siedlisk gatunków, dla których ochrony wyznaczono obszar Natura 2000.

Zgodnie z art. 28 ust. 4 ustawy, zapewniając możliwość udziału społeczeństwa, na zasadach i w trybie określonym w ustawie z dnia 3 października 2008 r. o udostępnianiu informacji o środowisku i jego ochronie, udziale społeczeństwa w ochronie środowiska oraz o ocenach oddziaływania na środowisko w procesie przygotowania niniejszego planu, Regionalny Dyrektor Ochrony Środowiska w Opolu poinformował o przystąpieniu do sporządzenia projektu zmiany planu zadań ochronnych i o jego przedmiocie, możliwości zapoznania się z niezbędną dokumentacją sprawy, w tym projektem niniejszego zarządzenia oraz o miejscu, w którym jest ona wyłożona do wglądu, a także o miejscu, sposobie i terminie wnoszenia uwag i wniosków do powyższego projektu oraz o organie właściwym do ich rozpatrzenia. Zawiadomienie ogłoszono w sposób zwyczajowo przyjęty w siedzibie organu właściwego w sprawie (wywieszono na tablicy ogłoszeń w siedzibie RDOŚ w Opolu od do), umieszczono na stronie BIP RDOŚ w Opolu w dniu i opublikowano w formie obwieszczenia w prasie o zasięgu regionalnym, tj. w dniu

Wypracowany projekt zmiany planu zadań ochronnych ujęto w publicznie dostępnym wykazie danych (ekoportal).

W trakcie przeprowadzonych konsultacji społecznych złożono uwagi i wnioski /nie złożono uwag i wniosków.

Zagadnienia dotyczące procesu zmian celów działań ochronnych w ustanowionych planach zadań ochronnych dla opolskich obszarów Natura 2000 były przedmiotem obrad Regionalnej Rady Ochrony Przyrody w Opolu, na posiedzeniu 20 maja 2022 r.

Projekt zarządzenia będzie przedmiotem uzgodnienia z Wojewodą Opolskim.

Realizacja działań ochronnych zawartych w niniejszym akcie prawnym nie pociąga za sobą skutków finansowych dla budżetu państwa w części, której dysponentem jest sprawujący nadzór nad obszarem Natura 2000.