



DECYZJA NR 227/23

Na podstawie art. 28 ust. 1-1a, art. 33 ust. 1-1a, art. 34 ust. 4, art. 36 i art. 82 ust. 2 ustawy z dnia 7 lipca 1994 r. – Prawo budowlane (t.j. Dz. U. z 2023 r. poz. 682 ze zm.), zwana dalej Prawo budowlane oraz na podstawie art. 104 ustawy z dnia 14 czerwca 1960 r. Kodeks postępowania administracyjnego (t.j. Dz. U. z 2023 r. poz. 775 ze zm.), zwana dalej k.p.a., po rozpatrzeniu wniosku o pozwolenie na budowę z dnia 12 lipca 2023 r. (data wpływu),

zatwierdzam

**projekt zagospodarowania terenu oraz projekt architektoniczno-budowlany
i udzielam pozwolenia na budowę**

dla:

Skarbu Państwa reprezentowanego przez Gospodarstwo Leśne,

Lasy Państwowe Nadleśnictwo Oborniki

ul. Gajowa 1, Dąbrówka Leśna, 64-600 Oborniki

obejmujące inwestycję pn.:

„Remont wieży (dostrzegalni) przeciwpożarowej”

zlokalizowaną na nieruchomości oznaczonej według ewidencji gruntów i budynków jako działka o nr ewid.: 10473/4, obręb ewid.: 301601_5.0030, Stobnica; jednostka ewid.: Gmina Oborniki;

w zakresie niniejszego postępowania, zgodnie z projektem zagospodarowania terenu oraz projektem architektoniczno-budowlanym, opracowanym w lipcu 2023 r., którego autorami są:

- 1) Projekt zagospodarowania działki:
 - **mgr inż. Marcin Jagiełka** nr uprawnień: Nr WKP/0092/PWOK/15 w specjalności (zakresie): konstrukcyjno-budowlanej, zaświadczenie o wpisie do Wielkopolskiej Okręgowej Izby Inżynierów Budownictwa WKP/BO/0207/15;
- 2) Projekt architektoniczno-budowlany:
 - **mgr inż. Marcin Jagiełka** nr uprawnień: Nr WKP/0092/PWOK/15 w specjalności (zakresie): konstrukcyjno-budowlanej, zaświadczenie o wpisie do Wielkopolskiej Okręgowej Izby Inżynierów Budownictwa WKP/BO/0207/15;

z zachowaniem następujących warunków:

1. Szczególne warunki zabezpieczenia terenu budowy i prowadzenia robót budowlanych:

- budowę należy prowadzić zgodnie z warunkami pozwolenia na budowę, projektem budowlanym i obowiązującymi przepisami, w sposób nie zagrażający bezpieczeństwu ludzi i mienia oraz należy zapewnić dojazd i dojście do działek, budynków i urządzeń z nimi związanych w trakcie wykonywania robót;
- przed przystąpieniem do robót oraz w trakcie ich wykonywania należy przestrzegać i spełniać warunki oraz wymogi zawarte w opiniach, uzgodnieniach i decyzjach organów i instytucji opiniujących i uzgadniających projekt budowlany;

- do budowy stosować wyłącznie wyroby, które zostały wprowadzone do obrotu lub udostępnione na rynku krajowym zgodnie z przepisami odrębnymi, a w przypadku wyrobów budowlanych - również zgodnie z zamierzonym zastosowaniem;
 - przestrzegać zasad BHP zgodnie z przepisami;
 - opracować plan bezpieczeństwa i ochrony zdrowia na budowie w myśl art. 21a ust. 1a Prawo budowlane;
 - w trakcie prac budowlanych inwestor jest zobowiązany uwzględnić ochronę gleby, zieleni, naturalnego ukształtowania terenu i stosunków wodnych poprzez wykorzystanie i przekształcenie wymienionych obszarów przyrodniczych w takim zakresie, w jakim jest to objęte zatwierdzonym projektem zagospodarowania działki oraz projektem architektoniczno-budowlanym;
 - gospodarkę odpadami prowadzić zgodnie z ustawą z dnia 14 grudnia 2012 r. o odpadach (t.j. Dz. U. z 2022 r. poz. 699 ze zm.);
 - istotne odstępianie od zatwierzonego projektu zagospodarowania działki lub terenu oraz projektu architektoniczno-budowlanego lub innych warunków decyzji o pozwoleniu na budowę jest dopuszczalne jedynie po uzyskaniu decyzji o zmianie pozwolenia na budowę wydanej przez organ administracji architektoniczno-budowlanej;
 - o zamierzonym terminie rozpoczęcia robót budowlanych należy zawiadomić organ nadzoru budowlanego oraz projektanta sprawującego nadzór nad zgodnością realizacji budowy z projektem;
 - przed rozpoczęciem robót budowlanych inwestor jest obowiązany: zapewnić sporządzenie projektu technicznego, w przypadku określonym w art. 42 ust. 1 pkt 1 Prawo budowlane; ustanowić kierownika budowy; ustanowić inspektora nadzoru inwestorskiego, jeżeli obowiązek ten stwierdzono w pkt 4 niniejszej decyzji; przekazać kierownikowi budowy projekt budowlany, w tym projekt techniczny - o ile jest wymagany;
2. Czas użytkowania tymczasowych obiektów budowlanych: obiekty tymczasowe ustawione na czas budowy mogą być użytkowane nie dłużej niż 30 dni od daty zawiadomienia o zakończeniu budowy.
3. Terminy rozbiórki:
- a) istniejących obiektów budowlanych nieprzewidzianych do dalszego użytkowania: nie dotyczy;
 - b) tymczasowych obiektów budowlanych: obiekty tymczasowe ustawione na czas budowy mogą być użytkowane nie dłużej niż 30 dni od daty zawiadomienia o zakończeniu robót.
4. Szczegółowe wymagania dotyczące nadzoru na budowie:
- kierownictwo nad robotami powierzyć osobie uprawnionej. Przy prowadzeniu robót budowlanych, do kierowania którymi jest wymagane przygotowanie zawodowe w specjalności techniczno-budowlanej innej niż posiada kierownik budowy, inwestor jest obowiązany zapewnić ustanowienie kierownika robót w danej specjalności;
5. Informacje o obowiązkach i warunkach przystąpienia do użytkowania obiektu budowlanego:
- nie dotyczy,
- wynikających z art. 36 ust. 1 pkt 1-5, art. 41 ust. 1-5, art. 42 ust. 1-4, art. 43 ust. 1-3, art. 45 ust. 1, art. 45a ust. 1, art. 54 i art. 55 ustawy z dnia 7 lipca 1994 r. – Prawo budowlane.

UZASADNIENIE

W dniu 12 lipca 2023 r. Skarb Państwa reprezentowany przez Państwowe Gospodarstwo Leśne, Lasy Państwowe Nadleśnictwo Oborniki złożyło wnioski o zatwierdzenie projektu zagospodarowania terenu oraz projektu architektoniczno-budowlanego i udzielenie pozwolenia na budowę dla zamierzenia pn.:

„Remont wieży (dostrzegalni) przeciwpożarowej” na nieruchomości położonej w miejscowości Mycin, działka o nr ewid. 10783. Zgodnie z art. 33 ust. 2 Prawo budowlane złożony w postaci papierowej wniosek zawierał:

- projekt zagospodarowania działki oraz projekt architektoniczno-budowlany wraz z opiniami, uzgodnieniami, pozwoleniami i innymi dokumentami (3 egz.),
- oświadczenie o posiadaniu prawa do dysponowania nieruchomością na cele budowlane.

Organem właściwym do wydania pozwolenia na budowę w przedmiotowej sprawie, zgodnie z art. 82 ust. 2 Prawo budowlane jest Starosta Obornicki.

Stronami niniejszego postępowania, zgodnie z art. 28 ust. 2 Prawo budowlane są: inwestor oraz właściciele, użytkownicy wieczysti lub zarządcy nieruchomości znajdujący się w obszarze oddziaływania obiektu.

Organ administracji architektoniczno-budowlanej ustalił, iż obszar oddziaływania planowanej inwestycji, w oparciu o definicję wskazaną w art. 3 pkt 20 Prawo budowlane, dotyczyć będzie działki t.j. o nr ew. 10473/4 w miejscowości Stobnica.

Przedsięwzięcie w zakresie objętym wnioskiem nie zalicza się do przedsięwzięć mogących znacząco oddziaływać na środowisko, dla którego wymagane byłoby uzyskanie decyzji o środowiskowych uwarunkowaniach w myśl art. 71 ust. 2 ustawy z dnia 3 października 2008 r. o udostępnianiu informacji o środowisku i jego ochronie, udziale społeczeństwa w ochronie środowiska oraz o ocenach oddziaływania na środowisko (t.j. Dz. U. z 2022 r. poz. 1029 z późn. zm.). Wypełniając obowiązek określony w art. 96 ust. 1 i ust. 2 pkt 1 ww. ustawy Starosta Obornicki stwierdził, że planowana inwestycja nie będzie potencjalnie znacząco oddziaływać na obszar Natura 2000.

W przedmiotowej sprawie należy wskazać, iż Inwestor spełnił wymogi formalne określone w art. 33 ust. 2 Prawo budowlane. Ponadto zgodnie z art. 35 ust. 1 Prawo budowlane stwierdzono, że spełnione zostały wszystkie warunki wydania pozwolenia na budowę określone w art. 32 ust. 1 i 4 oraz art. 34 ust. 1-3 tej ustawy.

W związku z powyższym, działając zgodnie z art. 4 i 28 Prawo budowlane, na podstawie art. 33 ust. 1, art. 34 ust. 4 Prawo budowlane należało orzec jak w sentencji

Od decyzji przysługuje odwołanie do Wojewody Wielkopolskiego za pośrednictwem Starosty Obornickiego, w terminie 14 dni od dnia jej doręczenia.

Zgodnie z art. 127a k.p.a. w trakcie biegu terminu do wnoszenia odwołania strona może zrzec się prawa do wniesienia odwołania. Z dniem doręczenia oświadczenia o zrzeczeniu się prawa do wniesienia odwołania przez ostatnią ze stron postępowania, decyzja staje się ostateczna i prawomocna.

ADNOTACJA DOTYCZĄCA OPŁATY SKARBOWEJ:

Nie podlega opłacie skarbowej zgodnie z art. 7 pkt 3 ustawy z dnia 16 listopada 2006r. o opłacie skarbowej (tj. Dz. U. z 2022r. poz. 1385 z późn. zm.)



Decyzja niniejsza jest
ostateczna i podlega wykonaniu
31.07.2023
(data)

INSPEKTOR
(podpis)

mgr inż. Joanna Karolczak

Z up. STAROSTY

mgr inż. arch. *Nirolina Bak*
Naczelnik Wydziału
Budownictwa i Środowiska

(pieczęć imienna i podpis osoby upoważnionej do wydania decyzji)

Otrzymują (strony postępowania):

- 1) Pełnomocnik: Pan Bartłomiej Rój, ul. Os. Widokowe 13A/19, 64-600 Oborniki (+1 egz. projektu zagospodarowania terenu oraz projektu architektoniczno-budowlanego)

Do wiadomości:

- 1) Powiatowy Inspektor Nadzoru Budowlanego w Obornikach (+1 egz. projektu zagospodarowania terenu oraz projektu architektoniczno-budowlanego)
- 2) AB-a/a (+1 egz. projektu zagospodarowania terenu oraz projektu architektoniczno-budowlanego)

B&M PROJEKT

Bartłomiej Rój
Bogdanowo, Os. Widokowe 13A/19, 64-600 Oborniki
e-mail: bprojket.biuro@gmail.com
tel: +48 724-132-704
NIP: 787-204-06-17, REGON: 383371946

PROJEKT BUDOWLANY

NAZWA ZAMIERZENIA BUDOWLANEGO	
REMONT ISTNIEJĄCEJ WIEŻY (DOSTRZEGALNI) PRZECIWPOŻAROWEJ W KONSTRUKCJI ŻELBETOWEJ	Kat. obiekt. VIII
DANE ADRESOWE INWESTYCJI	
Kiszewko, 64-600 Oborniki działka nr ewid: 10473/4 obręb: 0000 Kiszewko 0030 STOBNICA <i>RS</i> jednostka ewid: 301601_5 Oborniki	
INWESTOR	
Skarb Państwa Państwowe Gospodarstwo Leśne Lasy Państwowe Nadleśnictwo Oborniki ul. Gajowa 1, 64-600 Oborniki	

SPIS ZAWARTOŚCI PROJEKTU BUDOWLANEGO
1) PROJEKT ZAGOSPODAROWANIA TERENU 2) PROJEKT ARCHITEKTONICZNO BUDOWLANY 3) OPINIE, UZGODNIENIA, POZWOLENIA I INNE DOKUMENTY

ZAŁĄCZNIK DO DECYZJI

Nr *227/23*

z dnia *21.07.2023*

Nr rejestru *AB.640.204.2023*

STAROSTWO POWIATOWE
W OBORNIKACH

Wydział Budownictwa i Środowiska
Referat Architektury i Budownictwa

SPIS ZAWARTOŚCI PROJEKTU

I. OŚWIADCZENIA , PODSTAWA OPRACOWANIA

1. Oświadczenia Projektantów wszystkich specjalności o sporządzeniu projektu zgodnie z obowiązującymi przepisami i zasad wiedzy technicznej
2. Podstawa opracowania dokumentacji, normy, strefy klimatyczne

II. PROJEKT ZAGOSPODAROWANIA TERENU

• część opisowa

1. Przedmiot zamierzenia budowlanego
2. Istniejący stan zagospodarowania terenu
3. Projektowane zagospodarowanie działki lub terenu
4. Zestawienie powierzchni
5. Dane z zakresu ochrony terenu działki
6. Dane określające wpływ i eksploatacji górniczej na działkę
7. Warunki projektowanej inwestycji na środowisko
8. Inne dane wynikające ze specyfiki, charakteru i stopnia skomplikowania obiektu budowlanego
9. Informacja o obszarze oddziaływania obiektu

• część graficzna

10. Plan zagospodarowania działki lub terenu – część graficzna

III. PROJEKT ARCHITEKTONICZNO - BUDOWLANY

• część opisowa

1. Rodzaj i kategoria obiektu budowlanego
2. Zamierzony sposób użytkowania oraz program użytkowy obiektu budowlanego.
3. Opinia geotechniczna oraz informacja o sposobie posadowienia obiektu budowlanego.
4. Układ przestrzenny oraz forma architektoniczna obiektu.
5. Charakterystyczne parametry obiektu.
6. Liczba lokali mieszkalnych i użytkowych.
7. Liczba lokali mieszkalnych dostępnych dla osób niepełnosprawnych.
8. Opis zapewnienia niezbędnych warunków do korzystania z obiektu przez osoby niepełnosprawne (w przypadku obiektu użyteczności publicznej i mieszkaniowego budownictwa wielorodzinnego).
9. Parametry techniczne obiektu budowlanego charakteryzujące wpływ obiektu budowlanego na środowisko i jego wykorzystywanie oraz na zdrowie ludzi i obiekty sąsiednie.
10. Informacja o zasadniczych elementach wyposażenia budowlano-instalacyjnego zapewniających użytkowanie obiektu budowlanego zgodnie z przeznaczeniem.
11. Dane dotyczące warunków ochrony przeciwpożarowej.
12. Informacja o zgodzie na odstęstwo.
13. Warunki wykonania robót budowlano - montażowych.
14. Warunki ochrony przeciwpożarowej
15. Uwagi.

SPIS ZAWARTOŚCI PROJEKTU – c.d.

16. Analiza technicznych, środowiskowych i ekonomicznych możliwości realizacji wysoko wydajnych systemów alternatywnych zaopatrzenia w energię i ciepło
17. Analiza technicznych i ekonomicznych możliwości wykorzystania urządzeń które automatycznie regulują temperaturę
 - *część graficzna*
18. Rysunki
 - a. K1 – elwacje, przekrój, rzuty – dostrzegalni ppoż
19. Dokumentacja fotograficzna

IV. INFORMACJE, OPINIE, UZGODNIENIA, DOKUMENTY FORMALNO-PRAWNE, DECYZJE, ZAŚWIADCZENIA

1. Informacja BIOZ
2. Decyzje o nadaniu uprawnień budowlanych
3. Zaświadczenia o przynależności do izb

OŚWIADCZENIE

Projektanta o sporządzeniu projektu architektoniczno-budowlanego zgodnie z obowiązującymi przepisami i zasadami wiedzy technicznej

Na podstawie art. 34 ust. 3d pkt 3 ustawy z dnia z 7 lipca 1994 – Prawo Budowlane (Dz.U.2023.0.682 t.j.) oświadczam, że **projekt zagospodarowania terenu oraz architektoniczno budowlany**, dotyczący inwestycji:

NAZWA ZAMIERZENIA BUDOWLANEGO
REMONT ISTNIEJĄCEJ WIEŻY (DOSTRZEGALNI) PRZECIWPOŻAROWEJ W KONSTRUKCJI ŻELBETOWEJ
DANE ADRESOWE INWESTYCJI
Kiszewko, 64-600 Oborniki działka nr ewid: 10473/4 obręb: 0000 Kiszewko 0030 STOBWICA jednostka ewid: 301601_5 Oborniki
INWESTOR
Skarb Państwa Państwowe Gospodarstwo Leśne Lasy Państwowe Nadleśnictwo Oborniki ul. Gajowa 1, 64-600 Oborniki

ZOSTAŁ SPORZĄDZONY, ZGODNIE Z OBOWIĄZUJĄCYMI PRZEPISAMI ORAZ ZASADAMI WIEDZY TECHNICZNEJ

PROJEKTANT / PROJEKTANCI OŚWIADCZAJĄCY		
Imię i Nazwisko	Numer uprawnień	Podpis
Konstrukcja: mgr inż. Marcin Jagielka	Upr. bud. w specjalności konstrukcyjno - budowlanej do projektowania i do kierowania robotami budowlanymi bez ogran. upr. bud. WKP/0092/PWOK/15	

PODSTAWA OPRACOWANIA:

- Ustawa z 7 lipca 1994 – Prawo Budowlane (Dz.U.2023.0.682 t.j.),
- Rozporządzenie Ministra Infrastruktury z 12 kwietnia 2002r. w sprawie warunków technicznych jakim powinny odpowiadać budynki ich usytuowanie (Dz.U.2022.0.1225 t.j.),
- Rozporządzenie Ministra Transportu, Budownictwa i Gospodarki Morskiej z dnia 25 kwietnia 2012r. w sprawie szczegółowego zakresu i formy projektu budowlanego (Dz.U. z 2018r., poz. 1935 ze zm.),
- Rozporządzenie MSWiA z dnia 24 września 1998r. w sprawie geotechnicznych warunków posadowienia obiektów budowlanych,
- projekt zagospodarowania terenu,
- podkład geodezyjny – mapa geoportal
- uzgodnienia z Inwestorem
- wizja lokalna
- Inwentaryzacja obiektu
- dokumentacja fotograficzna

NORMY, STREFY KLIMATYCZNE:

[1] PN-EN 1990:2004 Eurokod – Podstawy projektowania konstrukcji,

[2] PN-EN 1991-1-1:2004 Eurokod 1: Oddziaływania na konstrukcje -- Część 1-1: Oddziaływania ogólne - Ciężar objętościowy, ciężar własny, obciążenia użytkowe w budynkach,

[3] PN-EN 1991-1-2:2006 Eurokod 1: Oddziaływania na konstrukcje -- Część 1-2: Oddziaływania ogólne -- Oddziaływania na konstrukcje w warunkach pożaru

[4] PN-EN 1991-1-3:2005 Eurokod 1: Oddziaływania na konstrukcje -- Część 1-3: Oddziaływania ogólne - Obciążenie śniegiem,

[5] PN-EN 1991-1-4:2008 Eurokod 1: Oddziaływania na konstrukcje -- Część 1-4: Oddziaływania ogólne - Oddziaływania wiatru,

[7] PN-EN 1993-1-8:2006 Eurokod 3: Projektowanie konstrukcji stalowych -- Część 1- 8: Projektowanie węzłów,

[8] PN-EN 1992-1-1 Eurokod 2:– Projektowanie konstrukcji z betonu.

[9] PN-B-03264: 2002 Konstrukcje betonowe, żelbetowe i sprężone. Obliczenia

[10] PN-81/B-03020 Posadowienie bezpośrednie budowli. Obliczenia statyczne i projektowanie.



[11] PN-90/B-3200 Konstrukcje stalowe. Obliczenia statyczne i projektowanie

B&M PROJEKT

Bartłomiej Rój
Bogdanowo, Os. Widokowe 13A/19, 64-600 Oborniki
e-mail: bprojket.biuro@gmail.com
tel: +48 724-132-704
NIP: 787-204-06-17, REGON: 383371946

PROJEKT ZAGOSPODAROWANIA TERENU

NAZWA ZAMIERZENIA BUDOWLANEGO	
REMONT ISTNIEJĄCEJ WIEŻY (DOSTRZEGALNI) PRZECIWPOŻAROWEJ W KONSTRUKCJI ŻELBETOWEJ	Kat. obiekt. VIII
DANE ADRESOWE INWESTYCJI	
Kiszewko, 64-600 Oborniki działka nr ewid: 10473/4 obręb: 0000 Kiszewko 0030 STOBNIKA  jednostka ewid: 301601_5 Oborniki	
INWESTOR	
Skarb Państwa Państwowe Gospodarstwo Leśne Lasy Państwowe Nadleśnictwo Oborniki ul. Gajowa 1, 64-600 Oborniki	

ZESPÓŁ PROJEKTOWY		
Imię i Nazwisko	Numer uprawnień	Podpis
Opracował: mgr inż. Marcin Jagiełka	Upr. bud. w specjalności konstrukcyjno - budowlanej do projektowania i do kierowania robotami budowlanymi bez ogran. upr. bud. WKP/0092/PWOK/15	
Opracował: mgr inż. Bartłomiej Rój		

STAROSTWO POWIATOWE
W OBORNIKACH
Wydział Budownictwa i Środowiska
Referat Architektury i Budownictwa
67 40 - 204 - 2023

II. PROJEKT ZAGOSPODAROWANIA TERENU

1. PRZEDMIOT ZAMIERZENIA BUDOWLANEGO

Przedmiotem inwestycji jest naprawa zarysowań istniejącej wieży (dostrzegalni) przeciwpożarowej o nr inw. 291-01273
I etapem będzie wykonanie naprawy elewacji zewnętrznej natomiast prace remontowe wewnątrz obiektu prowadzone będą w II etapie

2. ISTNIEJĄCY STAN ZAGOSPODAROWANIA TERENU

Teren objęty opracowaniem dotyczy działki o numerze ewidencyjnym:

- Nr 10473/4
- zlokalizowanej w Kiszewko, gmina Oborniki, powiat obornicki

Jednostka ewid.: 301601_5 Oborniki, Obręb ewid.: obręb ~~0000 Kiszewo~~

0030 Stoburnia

Obecnie przedmiotowa działka jest zabudowana budowlą wieży który podlega w/w remontu (modernizacji).

3. PROJEKTOWANE ZAGOSPODAROWANIE TERENU

Nie dotyczy – projektowany zakres prac modernizacyjnych nie powoduje zmiany sposobu zagospodarowania terenu

4. ZESTAWIENIE POWIERZCHNI TERENU OBJĘTEGO OPRACOWANIEM, BILANS MIEJSC POSTOJOWYCH,

Nie dotyczy – projektowany zakres prac modernizacyjnych nie powoduje zmiany powierzchni budowli podlegającej opracowaniu

5. DANE Z ZAKRESU OCHRONY TERENU DZIAŁKI

Nie dotyczy – teren nie podlega ochronie

6. DANE OKREŚLAJĄCE WPŁYW I EKSPLOATACJI GÓRNICZEJ NA DZIAŁKĘ

Nie dotyczy - Teren objęty wnioskiem nie znajduje się w granicach terenu górniczego.

7. WARUNKI PROJEKTOWANEJ INWESTYCJI NA ŚRODOWISKO

Nie dotyczy – projektowany zakres prac modernizacyjnych nie powoduje zanieczyszczeń, spełnia kryteria odpowiednich norm, spełnia warunki ochrony środowiska. W/w obiekt, ze względu na funkcję i wyposażenie, nie wprowadza emisji hałasu i wibracji. Charakter, program użytkowy i wielkość budynku oraz sposób ich posadowienia – nie wpływa negatywnie na powierzchnię ziemi, glebę oraz wody powierzchniowe i podziemne.

Na podstawie przeprowadzonej wizji lokalnej terenu objętego opracowaniem nie stwierdzono występowania roślin i zwierząt chronionych. W przypadku wystąpienia w trakcie budowy konieczności wycinki istniejącego drzewostanu należy dokonać stosowanych uzgodnień z Wydziałem Ochrony Środowiska właściwego Urzędu Administracji.

8. INNE DANE WYNIKAJĄCE ZE SPECYFIKI, CHARAKTERU I STOPNIA SKOMPLIKOWANIA OBIEKTU BUDOWLANEGO

Nie dotyczy

9. INFORMACJA O OBSZARZE ODZIAŁYWANIA

Na podstawie art. 20 ust. 1, pkt. 1c) Ustawy z dnia 7 lipca 1994r. – Prawo Budowlane (Dz.U. z 2021.0.2351 t.j.) obszar oddziaływania projektowanego obiektu w rozumieniu art. 3, pkt. 20 Ustawy z dnia 7 lipca 1994 r. – Prawo Budowlane (Dz.U. z 2018r., poz. 1202t.j.) oraz rozporządzenia w sprawie szczegółowego zakresu i formy projektu budowlanego §13a pkt. 1 i pkt 2. (Dz. U. z 2018r, poz. 1935 z dnia 09.10.2018) tj. remont istniejącej budowli wieży ^{stobnica} nie wykracza poza obszar działki objętych opracowaniem o nr ewid 10473/4 zlokalizowanej w miejscowości Kiszewko, na której podlega opracowaniu w/w obiekt i nie wprowadza związanych z tym obiektem ograniczeń w zagospodarowaniu terenu przedmiotowej działki o nr ewid. 10473/4 i działek sąsiednich.

Opracowali:

mgr inż. Marcin Jagielka

Upr. bud. w specjalności
konstrukcyjno - budowlanej
do projektowania i do kierowania
robotami budowlanymi bez ogran.
upr. bud. WKP/0092/PWOK/15

mgr inż. Bartłomiej Rój

STAROSTWO POWIATOWE
W OBORNIKACH

Wydział Budownictwa i Środowiska
Referat Architektury i Budownictwa

67 40 - 204 - 2023

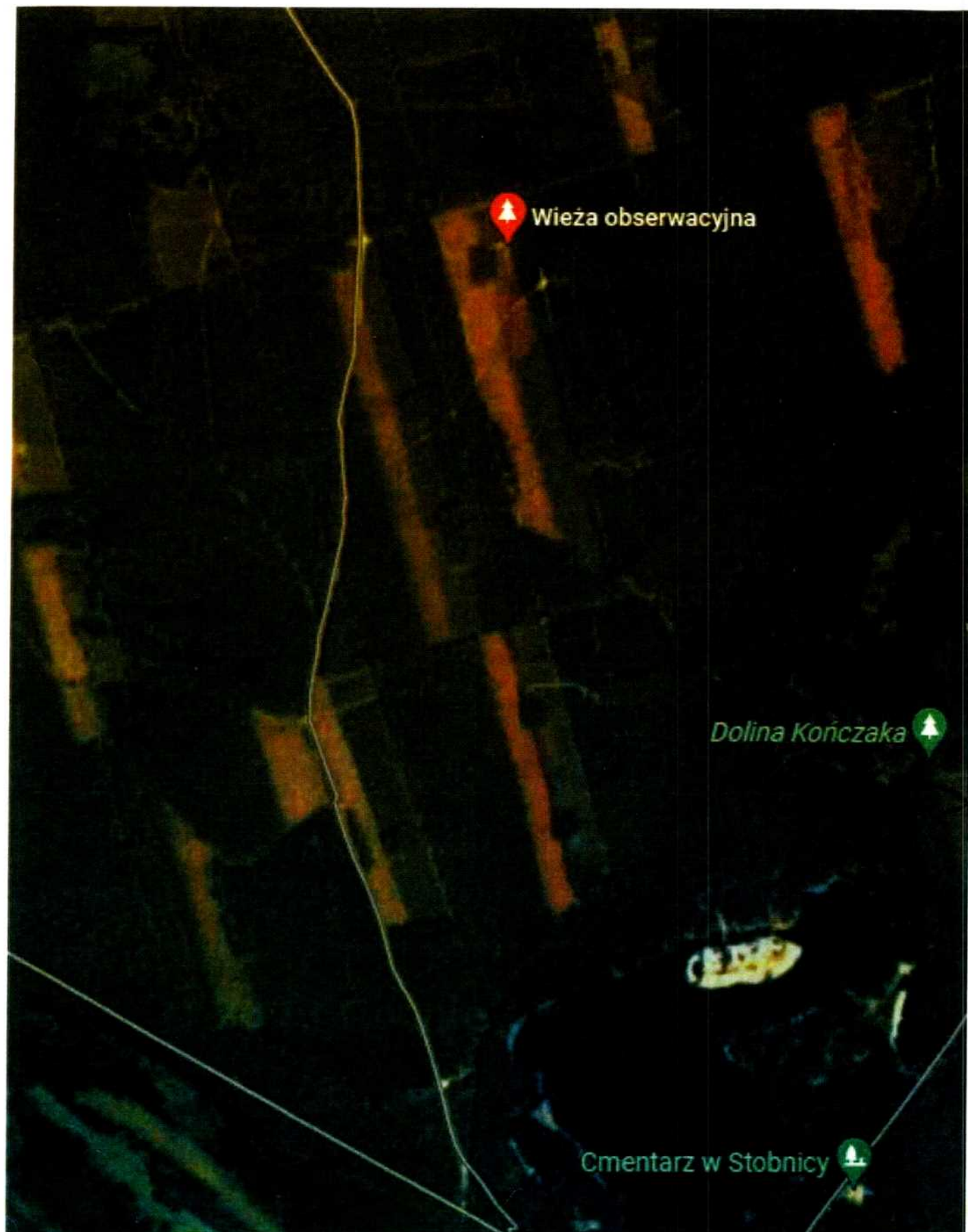



B&M PROJEKT

Bartłomiej Rój
Bogdanowo, Os. Widokowe 13A/19, 64-600 Oborniki
e-mail: bprojket.biuro@gmail.com
tel: +48 724-132-704
NIP: 787-204-06-17, REGON: 383371946

PROJEKT ARCHITEKTONICZNO-BUDOWLANY

NAZWA ZAMIERZENIA BUDOWLANEGO	
CZĘŚCIOWA MODERNIZACJA ISTNIEJĄCEGO BUDYNKU PAŁACU	Kat. obiekt. VIII
DANE ADRESOWE INWESTYCJI	
Kiszewko, 64-600 Oborniki działka nr ewid: 10473/4 obręb: 0000 Kiszewko 0030 STOBNICHA jednostka ewid: 301601_5 Oborniki	
INWESTOR	
Skarb Państwa Państwowe Gospodarstwo Leśne Lasy Państwowe Nadleśnictwo Oborniki ul. Gajowa 1, 64-600 Oborniki	

ZESPÓŁ PROJEKTOWY		
Imię i Nazwisko	Numer uprawnień	Podpis
Opracował: mgr inż. Marcin Jagielka	Upr. bud. w specjalności konstrukcyjno - budowlanej do projektowania i do kierowania robotami budowlanymi bez ogran. upr. bud. WKP/0092/PWOK/15	
Opracował: mgr inż. Bartłomiej Rój		

STAROSTWO POWIATOWE
W OBORNIKACH
Wydział Budownictwa i Środowiska
Referat Architektury i Budownictwa
67 40 - 204 - 2023

III. PROJEKT ARCHITEKTONICZNO – BUDOWLANY

1. RODZAJ I KATEGORIA OBIEKTU BUDOWLANEGO

Przedmiotem opracowania jest naprawa remont obiektu wieżowego (dostrzegalni przeciwpożarowej o nr inw. 291-01273

2. OPINIA GEOTECHNICZNA ORAZ INFORMACJA O SPOSOBIE POSADOWIENIA OBIEKTU BUDOWLANEGO

Nie dotyczy – posadowienie budowli podlegającemu opracowaniu (wieża ppoż) pozostaje bez zmian. Prace związane z remontem której dotyczy niniejsze opracowanie w żaden sposób nie wpływają na posadowienie obiektu

3. ZAMIERZONY SPOSÓB UŻYTKOWANIA ORAZ PROGRAM UŻYTKOWY OBIEKTU BUDOWLANEGO - TECHNOLOGIA

Nie dotyczy – częściowa modernizacja nie zmienia funkcji oraz technologii obiektu

4. UKŁAD PRZESTRZENNY, FORMA ARCHITEKTONICZNA OBIEKTU, OPIS PRAC REMONTOWYCH

W ramach przedmiotowej inwestycji remontu zewnątrz oraz wewnątrz (etapowo) budowli wieży wykonanej w konstrukcji żelbetowej przekroju kołowym o średnicy zewnętrznej 2,0m, grubości ścian na całej wysokości wieży 20cm oraz wysokości 32m. Na poziomie 0,00 (7cm nad poziomem terenu) znajduje się otwór drzwiowy o wymiarach 90x200cm, na całej wysokości wieży w osi otworu wejściowego zlokalizowano otwory okienne o wymiarach 30x60cm. Wieża wewnątrz wyposażona w ciąg komunikacyjny w postaci stalowych spiralnych schodów wykonane z głównego elementu nośnego w postaci rury stalowej fi160, ze stopni systemowych z krat wema oraz podestów z blachy ryflowanej wraz z poręczą stalową w postaci pręta. Przepony (spoczniki) usytuowano na poziomach co 245cm, od spocznika do spocznika prowadzi 12 schodów. Wieża zakończona jest kabiną obserwacyjną zlokalizowana na poziomie 32,0m w kształcie ośmiokąta do której przymocowana jest galeria zewnętrzna w postaci tarasu obserwacyjnego o szerokości 70cm i balustradzie wysokości 110cm, kabina wyposażona wokół w okna PCV, z dachem płaskim kryty papa. Dostęp z szybu wieży do kabiny obserwacyjnej za pomocą drabiny poprzez wyłaz zlokalizowany w podłodze kabiny.

Prace remontowe polegać będą na wykonaniu na zewnątrz budowli elewacji (zabezpieczeniu zarysowań, spękań oraz wykonaniu wierzchniej powłoki w postaci tynku oraz powłok malarskich) Prace remontowe w kolejnym etapie prowadzone będą wewnątrz w sposób nawierzchniowego zabezpieczenia zarysowań (ubytków, porów) za pomocą cienkowarstwowych zapraw cementowych. W/w prace należy wykonać w celu zabezpieczenia budowli wieży przed zniszczeniem konstrukcji poprzez destrukcyjne działanie sił przyrody.

Szczegółowe rozwiązania napraw konstrukcji przedstawiono w projekcie technicznym – odrębne opracowanie

5. CHARAKTERYSTYCZNE PARAMETRY OBIEKTU, ZESTAWIENIA POWIERZCHNI POMIESZCZEŃ

- powierzchnia zabudowy - **3,14m² - bez zmian**
- ilość kondygnacji naziemnych - **bez zmian**
- maksymalna wysokość budowli - **32,0m + kabina obserwacyjna 2,70m - bez zmian**
- geometria dachu - **wielopadowy - bez zmian**
- kat nachylenia połaci głównej dachu - **5° - bez zmian**
- pokrycia dachu - **papa**

Projektowany zakres przedstawiony w niniejszym opracowaniu remontu obiektu wieży nie zmienia układu oraz powierzchni wewnętrznej

6. LICZBA LOKALI MIESZKALNYCH I UŻYTKOWYCH

Nie dotyczy

7. LICZBA LOKALI MIESZKALNYCH DOSTĘPNYCH DLA OSÓB NIEPEŁNOSPRAWNYCH

Nie dotyczy - projektowany zakres przedstawionych prac remontowych obiektu nie podlega zakresu dotyczącemu w/w pkt

8. OPIS ZAPEWNIENIA NIEZBĘDNYCH WARUNKÓW DO KORZYSTANIA Z OBIEKTU PRZEZ OSOBY NIEPEŁNOSPRAWNE

Nie dotyczy - projektowany zakres przedstawionych prac remontowych obiektu nie podlega zakresu dotyczącemu w/w pkt

9. PARAMETRY TECHNICZNE OBIEKTU BUDOWLANEGO CHARAKTERYZUJĄCE WPŁYW OBIEKTU BUDOWLANEGO NA ŚRODOWISKO I JEGO WYKORZYSTYWANIE ORAZ NA ZDROWIE LUDZI I OBIEKTY SĄSIADUJĄCE

Nie dotyczy - projektowany zakres przedstawionych prac remontowych obiektu nie podlega zakresu dotyczącemu w/w pkt

10. INFORMACJA O ZASADNICZYCH ELEMENTACH WYPOSAŻENIA BUDOWLANO – INSTALACYJNEGO ZAPEWNIAJĄCYCH UŻYTKOWANIE OBIEKTU BUDOWLANEGO ZGODNIE Z PRZEZNACZENIEM

Nie dotyczy - projektowany zakres przedstawionych prac remontowych obiektu nie podlega zakresu dotyczącemu w/w pkt

11. WARUNKI OCHRONY PRZECIWPOŻAROWEJ

Nie dotyczy - projektowany zakres przedstawionych prac remontowych obiektu nie podlega zakresu dotyczącemu w/w pkt

12. INFORMACJA O ZGODZIE NA ODSTĘPSTWO

Nie dotyczy

13. WARUNKI WYKONYWANIA ROBÓT BUDOWLANO - MONTAŻOWYCH

Wszystkie roboty budowlano - montażowe i odbiór robót wykonać zgodnie z „Warunkami technicznymi wykonania i odbioru robót budowlano - montażowych” wydanych przez Ministra Gospodarki Przestrzennej i Budownictwa, a opracowanych przez Instytut Techniki Budowlanej.

14. UWAGI

- **Zwrócić szczególną uwagę na ostrożność oraz zabezpieczenia BHP przy pracach na wysokościach**
- Wszystkie prace należy wykonywać pod nadzorem osób uprawnionych
- Wszystkie prace wykonać zgodnie z obowiązującymi przepisami oraz normami PBUE, PN, warunkami technicznymi, projektem, katalogami oraz obowiązującymi przepisami BHP w tym zakresie przy zachowaniu zasad sztuki budowlanej.
- Elementy dodatkowe związane z realizacją projektowanych budynków, które należy uwzględnić w przyjętym zakresie robót po odpowiednich ustaleniach z inwestorem, wynikające z warunków lokalizacji i ujawnione lub przewidywane w toku opracowania dokumentacji projektowej – poza niniejszym projektem i umową.
- Ewentualne niejasności uzgodnić z Inwestorem, Inspektorem nadzoru lub projektantem w trakcie wykonywania robót.
- Ze względu na konieczność zapewnienia właściwej jakości robót, należy rygorystycznie przestrzegać odpowiednich warunków technicznych wykonania i odbioru robót i wymagań odpowiednich PN z zachowaniem wymagań w zakresie BHP i ochrony P.POŻ.
- Przed rozpoczęciem prac Inwestor ma obowiązek, wynikający z Prawa Budowlanego, powiadomić na 7 dni przed rozpoczęciem wykonywania robót budowlanych odpowiedni oddział Nadzoru Budowlanego o terminie przystąpienia do wykonywania w/w robót oraz uzyskać dziennik budowy składając odpowiednie oświadczenie o podjęciu obowiązków Kierownika budowy.
- Projektowane obiekty budowlane wymagające pozwolenia na budowę podlegają wytyczeniu i inwentaryzacji powykonawczej przez jednostki uprawnione do wykonywania prac geodezyjnych.
- Przy robotach ziemnych należy zwrócić szczególną uwagę na występujące urządzenia podziemne. Roboty wykonać ręcznie. Zbliżenia i skrzyżowania z tymi urządzeniami należy wykonać przy zachowaniu normatywnych odległości pionowych i poziomych.
- Wszystkie zastosowane materiały, aparaty i urządzenia powinny posiadać atesty, świadectwa jakości i gwarancje.
- Projekt budowlany opracowano zgodnie z wymaganiami Prawa Budowlanego (Dz.U.z 2017 r., poz. 1332 t.j.) oraz Rozporządzeniem Ministra Infrastruktury z 12 kwietnia 2002r. w sprawie warunków technicznych jakim powinny odpowiadać budynki ich usytuowanie (Dz.U. z 2015r. poz. 1422) i Rozporządzeniem Ministra Infrastruktury i Budownictwa z dnia 14 listopada 2017 r. zmieniające rozporządzenie w sprawie warunków technicznych, jakim powinny odpowiadać budynki i ich usytuowanie (Dz.U. 2017, poz. 2285). Projekt budowlany obejmuje elementy wyszczególnione w umowie z Inwestorem. Należy przyjąć możliwość pewnych uściśleń w fazie realizacyjnej, wymagających akceptacji Inwestora – Wykonawcy – Projektanta: istotnych dla rzeczowego zakresu realizacji.
- Wszelkie zmiany w rozwiązaniach architektoniczno-konstrukcyjnych, jak również materiałowe muszą być uzgodnione z projektantem w celu dokonania zmian w projekcie i zapisu w dzienniku budowy.

- Projekty branżowe oraz projekty wykonawcze szczegółów konstrukcyjnych stanowią treść oddzielnych opracowań technicznych.
- Bez zgody Projektanta nie dopuszcza się jakichkolwiek zmian materiałowych mogą pogorszyć standard projektowanych budynków.

15. ANALIZA TECHNICZNYCH ŚRODOWISKOWYCH I EKONOMICZNYCH MOŻLIWOŚCI REALIZACJI WYSOCE WYDAJNYCH SYSTEMÓW ALTERNATYWNYCH ZAOPATRZENIA W ENERGIĘ I CIEPŁO

Nie dotyczy – projektowany zakres przedstawionych prac częściowej modernizacji obiektu nie podlega zakresu dotyczącemu w/w pkt

16. ANALIZA TECHNICZNYCH I EKONOMICZNYCH MOŻLIWOŚCI WYKORZYSTANIA URZĄDZEŃ KTÓRE AUTOMATYCZNIE REGULUJĄ TEMPERATURĘ

10. Nie dotyczy – projektowany zakres przedstawionych prac częściowej modernizacji obiektu nie podlega zakresu dotyczącemu w/w pkt

Opracowali:

mgr inż. Marcin Jagielka

Upr. bud. w specjalności
konstrukcyjno - budowlanej
do projektowania i do kierowania
robotami budowlanymi bez ogran.
upr. bud. WKP/0092/PWOK/15



mgr inż. Bartłomiej Rój



STAROSTWO POWIATOWE
W OBORNIKACH
Wydział Budownictwa i Środowiska
Referat Architektury i Budownictwa
67 40 - 204 - 2023

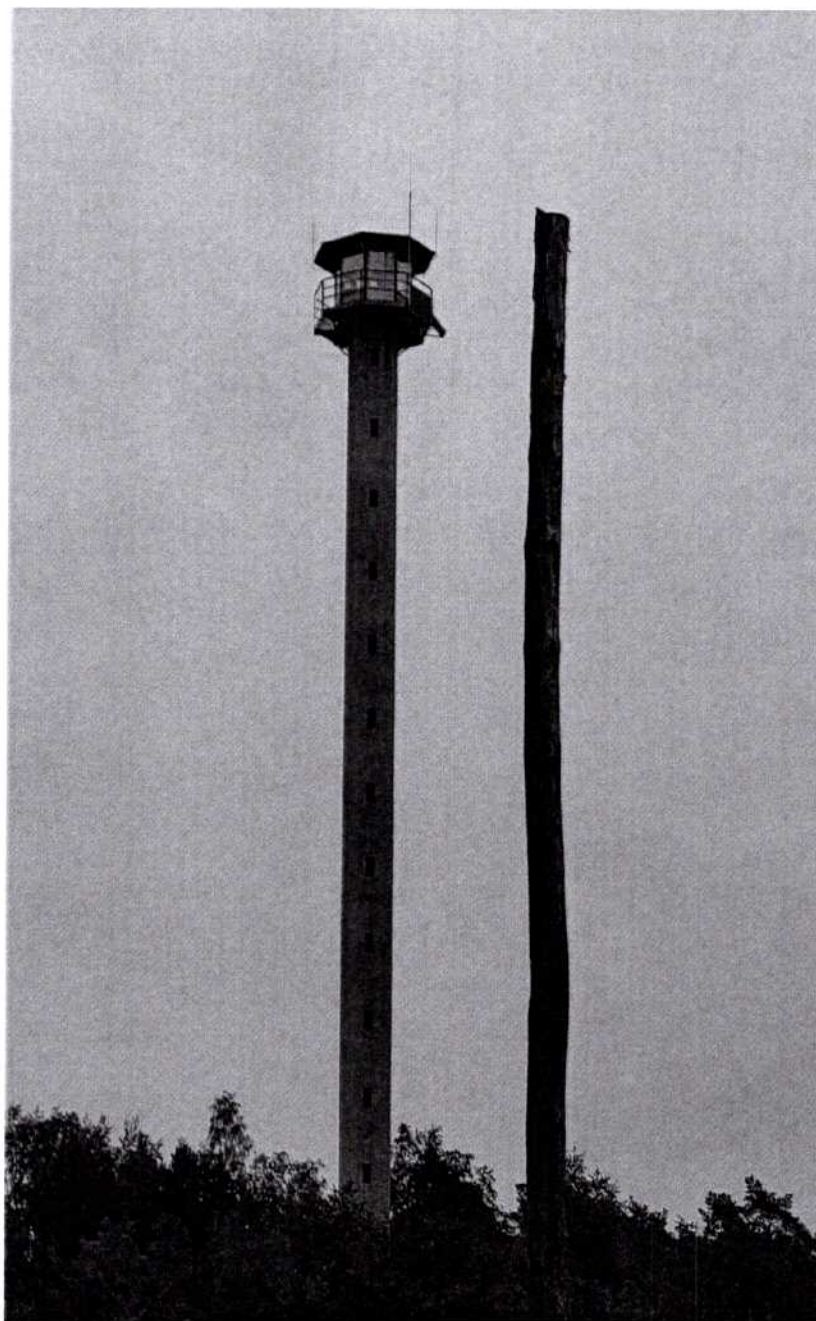

Fot.1 Widok na wieżę (dostrzegalnie)



Fot.2 Widok wejście główne do wieży

IV. INFORMACJE, OPINIE, UZGODNIENIA, DOKUMENTY FORMALNO-PRAWNE, DECYZJE ZAŚWIADCZENIA

1. Informacja BIOZ
2. Decyzje o nadaniu uprawnień budowlanych
3. Zaświadczenia o przynależności do izb

INFORMACJA

BEZPIECZEŃSTWA I OCHRONY ZDROWIA DOTYCZĄCA

NAZWA ZAMIERZENIA BUDOWLANEGO
REMONT ISTNIEJĄCEJ WIEŻY (DOSTRZEGALNI) PRZECIWPOŻAROWEJ W KONSTRUKCJI ŻELBETOWEJ
DANE ADRESOWE INWESTYCJI
Kiszewko, 64-600 Oborniki działka nr ewid: 10473/4 obręb: 0000 Kiszewko 0030 STOBNIKA  jednostka ewid: 301601_5 Oborniki
INWESTOR
Skarb Państwa Państwowe Gospodarstwo Leśne Lasy Państwowe Nadleśnictwo Oborniki ul. Gajowa 1, 64-600 Oborniki

STAROSTWO POWIATOWE
W OBORNIKACH
Wydział Budownictwa i Środowiska
Referat Architektury i Budownictwa
67 40 - 204 - 2023

➤ ZAGOSPODAROWANIE PLACU BUDOWY

Zagospodarowanie terenu budowy wykonuje się przed rozpoczęciem robót budowlanych, co najmniej w zakresie:

- Ogrodzenia terenu i wyznaczenia stref niebezpieczeństwa
- Wykonania dróg, wyjść i przejść dla pieszych

Teren budowy lub robót powinien być w miarę potrzeby ogrodzony lub skutecznie zabezpieczony przed osobami postronnymi. Wysokość ogrodzenia powinna wynosić co najmniej 1,5m.

W ogrodzeniu placu budowy lub robót powinny być wykonane oddzielne bramy dla ruchu pieszego oraz pojazdów mechanicznych i maszyn budowlanych.

Szerokość ciągu pieszego jednokierunkowego powinna wynosić co najmniej 0,75m, a dwukierunkowego 1,20m.

Dla pojazdów używanych w trakcie wykonywania robót budowlanych należy wyznaczyć i oznakować miejsca postojowe na całym terenie budowy.

Szerokość dróg komunikacyjnych na placu budowy lub robót powinna być dostosowana do używanych środków transportowych.

Drogi i ciągi komunikacji pieszej utrzymywać w należyтым porządku z zapewnieniem odpowiedniego oświetlenia. Nie wolno na nich składować materiałów, sprzętu lub innych przedmiotów.

Wewnątrz budynku zapewnić dogodne dojścia do stanowisk pracy, wejścia do budynku w strefie zagrożonej upadkiem przedmiotów z wysokości zabezpieczeń daszkami ochronnymi. Doraźnie do komunikacji pionowej stosować drabiny przystawne w pełni sprawne i posiadające certyfikaty o wysokości 0,75m ponad poziom, na który prowadzą.

Drogi komunikacyjne dla wózków i taczek oraz pochylnie, po których dokonuje się ręcznego przenoszenia ciężarów nie powinny mieć spadków większych niż 10%.

Przejścia i strefy niebezpieczne powinny być oświetlone i oznakowane znakami ostrzegawczymi lub znakami zakazu.

Przejścia o pochyleniu większym niż 15% należy zaopatrzyć w listwy umocowane poprzecznie, w odstępach nie mniejszych niż 0,40m lub schody o szerokości nie mniejszej niż 0,75m, zabezpieczone, co najmniej z jednej strony balustradą.

Balustrada składa się z deski krawężnikowej o wysokości 0,15m i poręczy ochronnej umieszczonej na wysokości 1,10m

Wolną przestrzeń pomiędzy deską krawężnikową a poręczą należy wypełnić w sposób zabezpieczający pracowników przed upadkiem.

Strefa niebezpieczna, w której istnieje zagrożenie spadania z wysokości przedmiotów, powinna być ogrodzona balustradami i oznakowana w sposób umożliwiający dostęp osobą postronnym.

Strefa ta nie może wynosić mniej niż 1/10 wysokości, z której mogą spadać przedmioty, lecz nie mniej niż 6,0m.

Wokół budynku w odległości 6,0m od ścian lub rusztowań zewnętrznych wydzielone zostaną strefy niebezpieczne (oporęczowania i tablice ostrzegawcze) przez cały czas okres zagrożenia upadkiem przedmiotu z wysokości.

Przejścia, przejazdy i stanowiska pracy w strefie niebezpiecznej powinny być zabezpieczone daszkami ochronnymi.

Daszki ochronne powinny znajdować się na wysokości nie mniejszej niż 2,4m nad terenem w najniższym miejscu i być nachylone pod kątem 45° w kierunku źródła zagrożenia.

Pokrycie daszków powinno być szczelne i odporne na przebicie przez spadające przedmioty.

Używanie daszków ochronnych jako rusztowań lub miejsc składowania narzędzi, sprzętu, materiałów jest zabronione.

Instalacja rozdziału energii elektrycznej na terenie budowy powinny być zaprojektowane i wykonane oraz utrzymywane i użytkowane w taki sposób, aby nie stanowiły zagrożenia pożarowego lub wybuchowego, lecz chroniły pracowników przed porażeniem prądem elektrycznym.

Roboty związane z podłączeniem, sprawdzaniem, konserwacją i naprawą instalacji i urządzeń elektrycznych mogą być wykonane wyłącznie przez osoby posiadające odpowiednie uprawnienia. Nie jest dopuszczalne sytuowanie stanowisk pracy, składowisk wyrobów i materiałów lub maszyn i urządzeń budowlanych bezpośrednio pod napowietrznymi liniami elektroenergetycznymi lub w odległości liczonej w poziomie od skrajnych przewodów, mniejszej niż:

- 3,0m – dla linii o napięciu znamionowym nie przekraczającym 1KV,
- 5,0m – dla linii o napięciu znamionowym powyżej 1KV, lecz nieprzekraczającym 30KV
- 10,0m - dla linii o napięciu znamionowym powyżej 30KV, lecz nieprzekraczającym 110KV
- 30,0m – dla linii o napięciu znamionowym powyżej 110KV

Żurawie samojezdne, koparki i inne urządzenia ruchome, które mogą zbliżyć się na niebezpieczną odległość do w/w napowietrznych lub kablowych linii elektroenergetycznych, powinny być wyposażone w sygnalizator napięcia.

Rozdzielnice budowlane prądu elektrycznego znajdują się na terenie budowy należy zabezpieczyć przed dostępem osób nie upoważnionych.

Rozdzielnice powinny być usytuowane w odległości nie większej niż 50,0m od odbiorników energii.

Przewody elektryczne zasilające urządzenia mechaniczne powinny być zabezpieczone przed uszkodzeniami mechanicznymi wykonane w sposób zapewniający bezpieczeństwo pracy osób obsługujących takie urządzenia.

Okresowe kontrole stanu stacjonarnych urządzeń elektrycznych pod względem bezpieczeństwa powinny być przeprowadzane, co najmniej raz w miesiącu, natomiast kontrola stanu i odporności izolacji tych urządzeń co najmniej dwa razy w roku a ponadto:

- Przed uruchomieniem urządzenia po dokonaniu zmian i napraw części elektrycznych i mechanicznych,
- Przed uruchomieniem urządzenia, jeżeli urządzenie było nieczynne przed ponad miesiąc,
- Przed uruchomieniem urządzenia po jego przemieszczeniu.

W przypadku zastosowania urządzeń ochronnych różnicowoprądowych w w/w instalacjach, należy sprawdzać ich działanie każdorazowo przed przystąpieniem do pracy.

Dokonywanie naprawy i przeglądy urządzeń elektrycznych powinny być odnotowywane w książce konserwacji urządzeń.

Należy zapewnić dostateczną ilość wody zdatnej do picia pracownikom zatrudnionym na budowie oraz do celów higieniczno-sanitarnych, gospodarczych i przeciwpożarowych.

Ilość wody do celów higienicznych przypadająca dziennie na każdego pracownika jednocześnie zatrudnionego nie może być mniejsza niż:

- 120l – przy pracach w kontakcie z substancjami szkodliwymi, trującymi lub zakaźnymi albo powodującymi silne zabrudzenie pyłami, w tym 20l w przypadku korzystania z natrysków,

- 90l – przy pracach brudzących, wykonywanych w wysokich temperaturach lub wymagających zapewnienia należytej higieny procesów technologicznych, w tym 60l w przypadku korzystania z natrysków,
- 30l – przy pracach nie wymienionych w pkt „a” i „b”.

Niezależnie od ilości wody określonej w pkt. „a”, „b”, „c” należy zapewnić, co najmniej 2,5l na dobę na każdy metr kwadratowy powierzchni terenu poza budynkami, wymagającej polewania (tereny zielone, utwardzone ulice, place, itp.).

Pracownikom zatrudnionym w warunkach szczególnie uciążliwych należy zapewnić:

- posiłki wydawane ze względów profilaktycznych,
- napoje, których rodzaj i temperatura powinny być dostosowane do warunków wykonywania pracy.

Posiłki profilaktyczne należy zapewnić pracownikom wykonującym prace:

- związane z wysiłkiem fizycznym, powodującym w ciągu zmiany roboczej efektywny wydatek energetyczny organizmu powyżej 1500 kcal u mężczyzn i powyżej 1000 kcal u kobiet, wykonywane na otwartej przestrzeni w okresie zimowym; za okres zimowy uważa się okres od dnia 1 listopada do dnia 31 marca.

Napoje należy zapewnić pracownikom zatrudnionym:

- przy pracach na otwartej przestrzeni przy temperaturze otoczenia poniżej 10°C lub powyżej 25°C.

Pracownik może przyrządzać sobie posiłki we własnym zakresie z produktów otrzymanych od pracodawcy.

Pracownikom nie przysługuje ekwiwalent pieniężny za posiłki i napoje.

Na terenie budowy powinny być urządzone i wydzielone pomieszczenia higieniczno - sanitarne i socjalne - szatnie (na odzież roboczą i ochronną), umywalnie, jadalnie, suszarnie oraz ustępy.

Dopuszczalne jest korzystanie z istniejących na terenie budowy pomieszczeń i urządzeń higieniczno – sanitarnych inwestora, jeżeli przewiduje to zawarta umowa.

Zabrania się urządzania w jednym pomieszczeniu szatni i jadalni, gdy na terenie budowy roboty budowlane wykonuje więcej niż 20 - pracujących.

W takim przypadku, szafki na odzież powinny być dwudzielne, zapewniające możliwość przechowywania oddzielnie odzieży roboczej i własnej.

W pomieszczeniach higieniczno - sanitarnych mogą być stosowane ławki, jako miejsca siedzące, jeżeli są one trwale przytwierdzone do podłoża.

Jadalnia powinna składać się z dwóch części:

- jadalni właściwej, gdzie powinno przypadać co najmniej 1,10 m² powierzchni na każdego z pracowników jednocześnie spożywających posiłek,
- pomieszczeń do przygotowywania, wydawania napojów oraz zmywania naczyń stołowych.

W przypadku usytuowania pomieszczeń higieniczno - sanitarnych w kontenerach dopuszcza się niższą wysokość tych pomieszczeń, tj. do 2,20 m.

Na terenie budowy powinny być wyznaczone oznakowane, utwardzone i odwodnione miejsca do składania materiałów i wyrobów.

Wyroby gotowe, przeznaczone do bezpośredniej zabudowy przechowywać w magazynach tymczasowych, zlokalizowanych wewnątrz budynku. Materiały niebezpieczne (farby, rozpuszczalniki, paliwo do zagęszczarki itp.) przechowywać w

wydzielonym stalowym magazynku usytuowanym w obrębie zaplecza budowy. Należy wydzielić i oznakować miejsca składowania materiałów łatwopalnych i miejsca, w których będzie zakaz używania otwartego ognia.

Transport pionowy materiałów budowlanych powinien odbywać się przy pomocy wyciągu przyściennego WBT. Zatrudnieni na wysokości winni bezwzględnie korzystać z zabezpieczeń przed upadkiem a w przypadku braku możliwości ich zastosowania używać indywidualnego sprzętu ochrony przed upadkiem. Miejsce i sposób mocowania linek asekuracyjnych wskazywać będą pracownicy nadzoru budowy.

Przy robotach wykonywanych z pomostów i rusztowań praca na nich może być podejmowana po ich prawidłowym zamontowaniu i dokonaniem odbiorze przez kierownika budowy. W czasie eksploatacji należy zapewnić ich pełną sprawność i kompletność oraz obciążenie pomostów w granicach dopuszczalnych. Zabrania się podejmowania pracy na różnych pomostach w jednym pionie. Pomosty winny być utrzymane w odpowiednim ładzie i porządku (potknięcie pracownika). Przy pracach transportowych materiałów z dachu opuszczać je sukcesywnie i na bieżąco na linkach (zakaz zrzucania) a miejsca opuszczania należy wydzielić w miejscach pracy koparek i sprzętu do transportu pionowego. Natomiast wyroby gotowe (kable, rury, lampy tzw. biały montaż) oraz materiały pomocnicze mogą być przenoszone ręcznie.

Składowiska materiałów, wyrobów i urządzeń technicznych należy wykonać w sposób wykluczający możliwość wywrócenia, zsunięcia, rozsunięcia się lub spadnięcia składowanych wyrobów i urządzeń. Materiały drobnicowe powinny być ułożone w stosy o wysokości nie większej niż 2,0 m, a stosy materiałów workowanych ułożone w warstwach krzyżowo do wysokości nieprzekraczającej 10 - warstw. Odległość stosów przy składowaniu materiałów nie powinna być mniejsza niż:

- 0,75 m - od ogrodzenia lub zabudowań,
- 5,00 m - od stałego stanowiska pracy.

Opieranie składowanych materiałów lub wyrobów o płoty, słupy napowietrznych linii elektroenergetycznych, konstrukcje wsporcze sieci trakcyjnej lub ściany obiektu budowlanego jest zabronione. Wchodzenie i schodzenie ze stosu utworzonego ze składowanych materiałów lub wyrobów jest dopuszczalne przy użyciu drabiny lub schodów.

Teren budowy powinien być wyposażony w sprzęt niezbędny do gaszenia pożarów (oznakowane miejsca), który powinien być regularnie sprawdzany, konserwowany i uzupełniany, zgodnie z wymaganiami producentów i przepisów przeciwpożarowych.

Ilość i rozmieszczenie gaśnic przenośnych powinno być zgodne z wymaganiami przepisów przeciwpożarowych. Roboty pożarowe - niebezpieczne winny być prowadzone w odpowiedniej odległości od materiałów palnych lub po ich zabezpieczeniu. Na stanowiskach pożarowo - niebezpiecznych przygotować do ewentualnego użycia podręczny sprzęt p. poż.

W pomieszczeniach zamkniętych należy zapewnić wymianę powietrza, wynikającą z potrzeb bezpieczeństwa pracy. Wentylacja powinna działać sprawnie i zapewniać dopływ świeżego powietrza. Nie może ona powodować przeciągów, wyiębienia lub przegrzewania pomieszczeń pracy.

➤ **ROBOTY BUDOWLANO – MONTAŻOWE**

Zagrożenia występujące przy wykonywaniu robót budowlano - montażowych:

- upadek pracownika z wysokości (brak zabezpieczenia obrysu stropu, brak zabezpieczenia otworów technologicznych w powierzchni stropu, brak zabezpieczenia otworów prowadzących na płyty balkonowe);

- przygniecenie pracownika elementami stalowymi podczas wykonywania robót montażowych przy użyciu żurawia budowlanego (przebywanie pracownika w strefie zagrożenia, tj. w obszarze równym rzutowi przemieszczanego elementu, powiększonym z każdej strony o 6,0 m).

Roboty montażowe konstrukcji stalowych mogą być wykonywane na podstawie projektu montażu oraz planu „bioz” przez pracowników zapoznanych z instrukcją organizacji montażu oraz rodzajem używanych maszyn i innych urządzeń technicznych. Przebywanie osób na górnych płaszczyznach ścian, belek, słupów, ram lub kratownic oraz na dwóch niższych kondygnacjach, znajdujących się bezpośrednio pod kondygnacją na której prowadzone są roboty montażowe, jest zabronione.

Prowadzenie montażu z elementów wielkowymiarowych jest zabronione:

- przy prędkości wiatru powyżej 10 m/s,
- przy złej widoczności o zmierzchu, we mgle i w porze nocnej, jeżeli stanowiska pracy nie mają wymaganego przepisami odrębnego oświetlenia.

Odległość pomiędzy skrajnią podwozia lub platformy obrotowej żurawia a zewnętrznymi częściami konstrukcji montowanego obiektu budowlanego powinna wynosić co najmniej 0,75 m. Zabronione jest w szczególności:

- przechodzenia osób w czasie pracy żurawia pomiędzy obiektami budowlanymi a podwoziem żurawia lub
- wychylania się przez otwory w obiekcie budowlanym,
- składowanie materiałów i wyrobów pomiędzy skrajnią żurawia budowlanego lub pomiędzy torowiskiem żurawia a konstrukcją obiektu budowlanego lub jego tymczasowymi zabezpieczeniami.

Punkty świetlne przy stanowiskach montażowych powinny być tak rozmieszczone, aby zapewniały równomierne oświetlenie, bez ostrych cieni i ośnień osób.

W czasie zakładania stężeń montażowych, wykonywania robót spawalniczych, odczepiania elementów prefabrykowanych z zawiesi i betonowania styków należy stosować wyłącznie pomosty montażowe lub drabiny rozstawne.

W czasie montażu, w szczególności słupów, belek i wiązarów, należy stosować podkładki pod liny zawiesi, zapobiegające przetarciu i załamaniu lin.

Podnoszenie i przemieszczanie na elementach prefabrykowanych osób, przedmiotów, materiałów lub wyrobów jest zabronione.

Osoby przebywające na stanowiskach pracy, znajdujące się na wysokości co najmniej 1,0 m od poziomu podłogi lub ziemi, powinny być zabezpieczone balustradą przed upadkiem z wysokości.

Balustradami powinny być zabezpieczone:

- krawędzie stropów nieobudowanych ścianami zewnętrznymi,
- pozostawione otwory w ścianach (drzwiowe, balkonowe, szybów dźwigowych).

Otwory w stropach na których prowadzone są prace lub do których możliwy jest dostęp ludzi, należy zabezpieczyć przed możliwością wypadnięcia lub ogrodzić balustradą.

Przemieszczanie w poziomie stanowisko pracy powinno mieć zapewnione mocowanie końcówki linki bezpieczeństwa do pomocniczej liny ochronnej lub prowadnicy poziomej, zamocowanej na wysokości około 1,50 m wzdłuż zewnętrznej strony krawędzi przejścia.

Wytrzymałość i sposób zamocowania prowadnicy, powinny uwzględniać obciążenie dynamiczne spadającej osoby. W przypadku gdy zachodzi konieczność przemieszczenia stanowiska pracy w pionie, linka bezpieczeństwa szelek bezpieczeństwa powinna być zamocowana do prowadnicy pionowej za pomocą urządzenia samohamującego. Długość linki bezpieczeństwa szelek bezpieczeństwa nie powinna być większa niż 1,50 m. Amortyzatory spadania nie są wymagane, jeżeli linki asekuracyjne są mocowane do linek urządzeń samohamujących, ograniczających wystąpienie siły dynamicznej w momencie spadania, zwłaszcza aparatów bezpieczeństwa lub pasów bezwładnościowych.

Osoby korzystające z urządzeń krzeselkowych, drabin linowych lub ruchomych podestów roboczych powinny być dodatkowo zabezpieczone przed upadkiem z wysokości za pomocą prowadnicy pionowej, zamocowanej niezależnie od lin nośnych drabiny, krzeselka lub podestu.

Ponadto, należy ustalić rodzaje prac, które powinny być wykonywane, przez co najmniej dwie osoby, w celu zapewnienia asekuracji, ze względu na możliwość wystąpienia szczególnego zagrożenia dla zdrowia lub życia ludzkiego.

Dotyczy to prac wykonywanych na wysokości powyżej 2,0 m w przypadkach, w których wymagane jest zastosowanie środków ochrony indywidualnej przed upadkiem z wysokości.

➤ **ROBOTY WYKOŃCZENIOWE**

Zagrożenia występujące przy wykonywaniu robót wykończeniowych:

- upadek pracownika z wysokości (brak balustrad ochronnych przy podestach roboczych rusztowania; brak stosowania sprzętu chroniącego przed upadkiem z wysokości przy wykonywaniu robót związanych z montażem lub demontażem rusztowania),
- uderzenie spadającym przedmiotem osoby postronnej korzystającej z ciągu pieszego usytuowanego przy budowanym lub remontowanym obiekcie budowlanym (brak wygradzenia strefy niebezpiecznej).

Roboty wykończeniowe zewnętrzne (elewacja budynku) mogą być wykonywane przy użyciu ruchomych podestów roboczych oraz rusztowań np. „MOSTOSTAL - BAUMANN”, „BOSTA - 70”, „STALKOL”, „RR - 1/30”, „PLETTAC”,

Montaż rusztowań, ich eksploatacja i demontaż powinny być wykonane zgodnie z instrukcją producenta lub projektem indywidualnym.

Osoby zatrudnione, przy montażu i demontażu rusztowań oraz monterzy podestów roboczych powinien posiadać wymagane uprawnienia.

Osoby dokonujące montażu i demontażu rusztowań obowiązane są do stosowania urządzeń zabezpieczających, przed upadkiem z wysokości.

Przed montażem i demontażem rusztowań należy wyznaczyć i wygradzić strefę niebezpieczną. Rusztowania i ruchome podesty robocze powinny być wykorzystywane zgodnie z przeznaczeniem.

Odbiór rusztowania dokonuje się wpisem do dziennika budowy lub w protokole odbioru technicznego. W przypadku rusztowań systemowych dopuszczalne jest umieszczenie poręczy ochronnej na wysokości 1,00 m.

Rusztowania z elementów metalowych powinny być uziemione i posiadać instalację piorunochronną.

Rusztowania usytuowane bezpośrednio przy drogach, ulicach oraz w miejscach przejazdów i przejść dla pieszych powinny posiadać daszki ochronne i osłonę z siatek ochronnych.

Stosowanie siatek ochronnych nie zwalnia z obowiązku stosowania balustrad.

Roboty wykończeniowe wewnętrzne mogą być wykonywane z rusztowań składanych typu „Warszawa” (roboty tynkarskie, montażowe, instalacyjne) oraz drabin rozstawnych (roboty malarskie).

Zabezpieczyć otwory w stropach, otwory dla klatki schodowej lub otwory w ścianach zewnętrznych budynku. Wydzielić i oznakować rejony zagrożone rozpryskiem podczas prac tynkarskich - przy narzucie mechanicznym zapraw.

Montaż rusztowań, ich eksploatacja i demontaż powinny być wykonane zgodnie z instrukcją producenta. Montaż i demontaż tego typu rusztowań może być przeprowadzony tylko i wyłącznie przez osoby odpowiednio przeszkolone w zakresie jego konstrukcji, montażu i demontażu. Rusztowania tego typu powinny być wykorzystywane zgodnie z przeznaczeniem.

Dopuszcza się wykonywanie robót malarskich przy użyciu drabin rozstawnych tylko do wysokości nieprzekraczalnej 4,0 m od poziomu podłogi.

Drabiny należy zabezpieczyć przed poślizgiem i rozsunięciem się oraz zapewnić ich stabilność. W pomieszczeniach, w których będą prowadzone roboty malarskie roztworami wodnymi, należy wyłączyć instalację elektryczną! stosować zasilanie, które nie będzie mogło spowodować zagrożenia prądem elektrycznym. Przy ręcznej lub mechanicznej obróbce elementów kamiennych, pracownicy powinni używać środków ochrony indywidualnej, takich jak:

- gogle lub przyłbice ochronne,
- hełmy ochronne,
- rękawice wzmocnione skórą,
- obuwiu z wkładkami stalowymi chroniącymi palce stóp.

Stanowiska pracy powinny umożliwić swobodę ruchu, niezbędną do wykonywania pracy.

➤ **MASZYNY I URZĄDZENIA TECHNICZNE UŻYTKOWANE NA PLACU BUDOWY**

Zagrożenia występujące przy wykonywaniu robót budowlanych przy użyciu maszyn i urządzeń technicznych:

- pochwycenie kończyny górnej lub kończyny dolnej przez napęd (brak pełnej osłony napędu),
- potrącenie pracownika lub osoby postronnej łyżką koparki przy wykonywaniu robót na placu budowy lub w miejscu dostępnym dla osób postronnych (brak wygradzenia strefy niebezpiecznej),
- porażenie prądem elektrycznym (brak zabezpieczenia przewodów zasilających urządzenia mechaniczne przed uszkodzeniami mechanicznymi).

Obsługa maszyn i urządzeń odbywać się winna przez osoby posiadające odpowiednie uprawnienia. Stanowiska pracy maszyn i urządzeń zlokalizować poza rejonami zagrożonymi upadkiem przedmiotów z wysokości. Na bieżąco utrzymywać urządzenia w pełnej sprawności technicznej i zapewniać bieżącą ich konserwację. Maszyny i inne urządzenia techniczne oraz narzędzia zmechanizowane powinny być montowane, eksploatowane i obsługiwane zgodnie z instrukcją producenta oraz spełniać wymagania określone w przepisach dotyczących systemu oceny zgodności.

Maszyny i inne urządzenia techniczne, podlegające dozorowi technicznemu, mogą być używane na terenie budowy tylko wówczas, jeżeli wystawiono dokumenty uprawniające do ich eksploatacji.

Wykonawca, użytkujący maszyny i inne urządzenia techniczne, niepodlegające dozorowi technicznemu, powinien udostępnić organom kontroli dokumentację techniczno - ruchową lub instrukcję obsługi tych maszyn lub urządzeń.

Operatorzy lub maszyniści żurawi, maszyn budowlanych, kierowcy wózków i innych maszyn o napędzie silnikowym powinni posiadać wymagane kwalifikacje.

Stanowiska pracy operatorów maszyn lub innych urządzeń technicznych, które nie posiadają kabin, powinny być:

- zadaszone i zabezpieczone przed spadającymi przedmiotami,
- osłonięte w okresie zimowym.

➤ **INSTRUKTAŻ PRACOWNIKÓW PRZED PRZYSTĄPIENIEM DO REALIZACJI ROBÓT SZCZEGÓLNIE NIEBEZPIECZNYCH**

Szkolenia w dziedzinie bezpieczeństwa i higieny pracy dla pracowników zatrudnionych na stanowiskach robotniczych, przeprowadza się jako:

- szkolenie wstępne,
- szkolenie okresowe.

Szkolenia te przeprowadzane są w oparciu o programy poszczególnych rodzajów szkolenia. Szkolenia wstępne ogólne („instruktaż ogólny”) przechodzą wszyscy nowo zatrudniani pracownicy przed dopuszczeniem do wykonywania pracy. Obejmuje ono zapoznanie pracowników z podstawowymi przepisami bhp zawartymi w Kodeksie pracy, w układach zbiorowych pracy i regulaminach pracy, zasadami bhp obowiązującymi w danym zakładzie pracy oraz zasadami udzielania pierwszej pomocy.

Szkolenie wstępne na stanowisku pracy („Instruktaż stanowiskowy”) powinien zapoznać pracowników z zagrożeniami występującymi na określonym stanowisku pracy, sposobami ochrony przed zagrożeniami, oraz metodami bezpiecznego wykonywania pracy na tym stanowisku.

Pracownicy przed przystąpieniem do pracy, powinni być zapoznani z ryzykiem zawodowym związanym z pracą na danym stanowisku pracy.

Fakt odbycia przez pracownika szkolenia wstępnego ogólnego, szkolenia wstępnego na stanowisku pracy oraz zapoznania z ryzykiem zawodowym, powinien być potwierdzony przez pracownika na piśmie oraz odnotowany w aktach osobowych pracownika.

Szkolenia wstępne podstawowe w zakresie bhp, powinny być przeprowadzone w okresie nie dłuższym niż 6 -miesiący od rozpoczęcia pracy na określonym stanowisku pracy.

Szkolenia okresowe w zakresie bhp dla pracowników zatrudnionych na stanowiskach robotniczych, powinny być przeprowadzane w formie instruktażu nie rzadziej niż raz na 3 - lata, a na stanowiskach pracy, na których występują szczególne zagrożenia dla zdrowia lub życia oraz zagrożenia wypadkowe - nie rzadziej niż raz w roku.

Pracownicy zatrudnieni na stanowiskach operatorów żurawi, maszyn budowlanych i innych maszyn o napędzie silnikowym powinni posiadać wymagane kwalifikacje.

Powyższy wymóg nie dotyczy betoniarek z silnikami elektrycznymi jednofazowymi oraz silnikami trójfazowymi o mocy do 1 KW.

Na placu budowy powinny być udostępnione pracownikom do stałego korzystania, aktualne instrukcje bezpieczeństwa i higieny pracy dotyczące:

- wykonywania prac związanych z zagrożeniami wypadkowymi lub zagrożeniami zdrowia pracowników,
- obsługi maszyn i innych urządzeń technicznych,
- postępowania z materiałami szkodliwymi dla zdrowia i niebezpiecznymi,
- udzielania pierwszej pomocy.

W/w instrukcje powinny określać czynności do wykonywania przed rozpoczęciem danej pracy, zasady i sposoby bezpiecznego wykonywania danej pracy, czynności do wykonywania po jej zakończeniu oraz zasady postępowania w sytuacjach awaryjnych stwarzających zagrożenia dla życia lub zdrowia pracowników. Nie wolno dopuścić pracownika do pracy, do której wykonywania nie posiada wymaganych kwalifikacji lub potrzebnych umiejętności, a także dostatecznej znajomości przepisów oraz zasad BHP. Bezpośredni nadzór nad bezpieczeństwem i higieną pracy na stanowiskach pracy sprawują odpowiednio kierownik budowy (kierownik robót) oraz mistrz budowlany, stosownie do zakresu obowiązków.

➤ **ŚRODKI TECHNICZNE I ORGANIZACYJNE ZAPOBIEGAJĄCE NIEBEZPIECZEŃSTWOM WYNIKAJĄCYM Z WYKONANIA ROBÓT BUDOWLANYCH**

Bezpośredni nadzór nad bezpieczeństwem i higieną pracy na stanowiskach pracy sprawują odpowiednio kierownik budowy (kierownik robót) oraz mistrz budowlany, stosownie do zakresu obowiązków.

Nieprzestrzeganie przepisów bhp na placu budowy prowadzi do powstania bezpośrednich zagrożeń dla życia lub zdrowia pracowników.

Projektowany obiekt jest budynkiem jednokondygnacyjnym - rozbudowa istniejącej hali - oraz dwukondygnacyjnym - zmiany funkcjonalne i konstrukcyjne istniejącej hali. Wszystkie materiały zastosowane w projekcie są dopuszczone do obrotu w budownictwie i posiadają odpowiednie atesty PZH oraz znak B. W przypadku braku atestów dla któregoś z wymienionych materiałów należy, w porozumieniu z projektantem zastosować zamiennik.

Zakres robót w czasie których występuje szczególne zagrożenie dla pracowników:

- roboty w wykopach fundamentowych,
- roboty na wysokości,
- betonowanie.

Przewidywane zagrożenia podczas realizacji robót oraz miejsce i czas występowania.

Roboty ziemne:

wykopy fundamentowe, szalowanie, zbrojenie, zalewanie przy pomocy pompy lub ręcznie, izolacja, zbrojenie, wykopy pod przyłącza wody i kanalizacji, zasypywanie wykopów spycharką, filowanie płaszczyzny terenu polegające na przemieszczaniu gruntu za pomocą ciężkiego sprzętu mechanicznego.

Zagrożenia dla zdrowia i życia:

potrącenie pracownika przez sprzęt zmechanizowany, obsunięcie się skarpy wykopu, wpadnięcie pracownika do wykopu, rozerwanie szalunku podczas użycia pompy, roboty murarskie-montażowe.

Zagrożenia dla życia i zdrowia:

potrącenia spadającymi fragmentami ścian, zapylenie pyłem, zaprószenie oczu odpryskami, roboty na wysokości, szalowanie, zbrojenie, murowanie, ocieplenie, deskowanie, montaż instalacji wentylacyjnych, montaż instalacji elektrycznych, pokrycie dachu, obróbki blacharskie, montaż odwodnienia dachu.

Zagrożenia dla życia i zdrowia:

upadek pracownika z wysokości, uderzenie pracownika spadającym przedmiotem, prace transportowe, transport materiałów budowlanych na pomosty robocze dla robót wewnętrznych, transport gruzu, transport pokrycia i przyborów z pokryciem związanych.

Zagrożenia dla życia i zdrowia:

uderzenie przez szalę wyciągu w trakcie jej jazdy, uderzenie pracownika spadającym przedmiotem z wysokości, eksploatacja urządzeń, maszyn, elektronarzędzi i instalacji elektrycznych.

Przed przystąpieniem do prac należy dokładnie przeszkolić pracowników odnośnie wykonywanych przez nich zadań. W każdym zespole powinna być osoba posiadająca właściwe świadectwo kwalifikacyjne SEP. Rozdzielnice budowlane muszą być wyposażone w wyłączniki różnicowe prądowe oraz muszą być uziemione. Zabrania się wykonywania jakichkolwiek prac pod napięciem:

- rozproszanie energii po placu budowy,
- obsługa urządzeń zasilanych prądem elektrycznym.

Zagrożenia dla życia i zdrowia:

porażenie prądem elektrycznym, urazy powodowane częściami roboczymi maszyn i urządzeń, nadmierny hałas i wibracje - piły, szlifierki, ubijarki do gruntu, komunikacja na placu budowy. Ciągi pieszce i drogi kołowe na placu budowy. Komunikacja pionowa - schody, drabiny.

Zagrożenie dla życia i zdrowia:

upadek lub potrącenie pracownika podczas przejścia po placu budowy, upadek w czasie schodzenia lub wchodzenia do wykopu oraz na stanowisko pracy na wysokości.

Przyczyny organizacyjne powstania wypadków przy pracy: niewłaściwa ogólna organizacja pracy

- nieprawidłowy podział pracy lub rozplanowanie zadań,
- niewłaściwe polecenia przełożonych,
- brak nadzoru,
- brak instrukcji posługiwania się czynnikiem materialnym,
- tolerowanie przez nadzór odstępstw od zasad bezpieczeństwa pracy,
- brak lub niewłaściwe przeszkolenie w zakresie bezpieczeństwa pracy i ergonomii,
- dopuszczenie do pracy człowieka z przeciwwskazaniami lub bez badań lekarskich,
- niewłaściwe usytuowanie urządzeń na stanowiskach pracy,
- nieodpowiednie przejścia i dojścia,

- brak środków ochrony indywidualnej lub niewłaściwy ich dobór.

Przyczyny techniczne powstania wypadków przy pracy: niewłaściwy stan czynnika materialnego:

- wady konstrukcyjne czynnika materialnego będące źródłem zagrożenia,
- niewłaściwa stateczność czynnika materialnego,
- brak lub niewłaściwe urządzenia zabezpieczające,
- brak środków ochrony zbiorowej lub niewłaściwy ich dobór,
- brak lub niewłaściwa sygnalizacja zagrożeń,
- niedostosowanie czynnika materialnego do transportu, konserwacji lub napraw.

Niewłaściwe wykonanie czynnika materialnego:

- zastosowanie materiałów zastępczych,
- niedotrzymanie wymaganych parametrów technicznych.

Wady materiałowe czynnika materialnego:

- ukryte wady materiałowe czynnika materialnego.

Niewłaściwa eksploatacja czynnika materialnego:

- nadmierna eksploatacja czynnika materialnego,
- niedostateczna konserwacja czynnika materialnego,
- niewłaściwe naprawy i remonty czynnika materialnego.

Osoba kierująca pracownikami jest obowiązana:

- organizować stanowiska pracy zgodnie z przepisami i zasadami bezpieczeństwa i higieny pracy, dbać o sprawność środków ochrony indywidualnej oraz ich stosowania zgodnie z przeznaczeniem, organizować, przygotowywać i prowadzić prace, uwzględniając zabezpieczenie pracowników przed wypadkami przy pracy, chorobami zawodowymi i innymi chorobami związanymi z warunkami środowiska pracy,
- dbać o bezpieczny i higieniczny stan pomieszczeń pracy i wyposażenia technicznego, a także o sprawność środków ochrony zbiorowej i ich stosowania zgodnie z przeznaczeniem,
- przechowywać dokumentację budowy oraz dokumenty niezbędne do prawidłowej eksploatacji maszyn i urządzeń technicznych,
- w planie bezpieczeństwa i ochrony zdrowia winien określić dokładny stan zatrudnienia i przelicznik osobowy, o ile stwierdzi, że jest wymagany.

Na podstawie:

- oceny ryzyka zawodowego występującego przy wykonywaniu robót na danym stanowisku pracy,
- wykazu prac szczególnie niebezpiecznych,
- określenia podstawowych wymagań bhp przy wykonywaniu prac szczególnie niebezpiecznych,

- wykazu prac wykonywanych przez co najmniej dwie osoby,
- wykazu prac wymagających szczególnej sprawności psychofizycznej,

kierownik budowy powinien podjąć stosowne środki profilaktyczne mające na celu:

- zapewnić organizację pracy i stanowisk pracy w sposób zabezpieczający pracowników przed zagrożeniami wypadkowymi oraz oddziaływaniem czynników szkodliwych i uciążliwych,
- zapewnić likwidację zagrożeń dla zdrowia i życia pracowników głównie przez stosowanie technologii, materiałów i substancji nie powodujących takich zagrożeń.

W razie stwierdzenia bezpośredniego zagrożenia dla życia lub zdrowia pracowników osoba kierująca pracownikami obowiązana jest do niezwłocznego wstrzymania prac i podjęcia działań w celu usunięcia tego zagrożenia.

Pracownicy zatrudnieni na budowie, powinni być wyposażeni w środki ochrony indywidualnej oraz odzież i obuwie robocze, zgodnie z tabelą norm przydziału środków ochrony indywidualnej oraz odzieży i obuwia roboczego opracowaną przez pracodawcę.

Ochrony indywidualnej w zakresie ochrony zdrowia i bezpieczeństwa użytkowników tych środków powinny wystarczającą ochronę przed występującymi zagrożeniami (np. upadek z wysokości, uszkodzenie twarzy, wzroku, słuchu).

Kierownik budowy obowiązany jest informować pracowników o sposobach posługiwania się tymi środkami.

Zgodnie z §3 pkt.1 w/w Rozporządzenia, kierownik budowy, zobowiązany jest sporządzić przed rozpoczęciem budowy plan „bioz”, określając warunki prowadzenia robót budowlanych.

Opracowali:

mgr inż. Marcin Jagiełka

Upr. bud. w specjalności
konstrukcyjno - budowlanej
do projektowania i do kierowania
robotami budowlanymi bez ogran.
upr. bud. WKP/0092/PWOK/15



mgr inż. Bartłomiej Rój



STAROSTWO POWIATOWE
W OBORNIKACH
Wydział Budownictwa i Środowiska
Referat Architektury i Budownictwa
67 40 - 204 - 2023



WIELKOPOLSKA
OKRĘGOWA
IZBA
INŻYNIERÓW
BUDOWNICTWA

OKRĘGOWA KOMISJA KWALIFIKACYJNA

sygn. akt WOIB-OKK-KP-KW-0054-0055-207/14.2015

Poznań, dnia 15 czerwca 2015 r.

DECYZJA

Na podstawie art. 24 ust. 1 pkt 2 ustawy z dnia 15 grudnia 2000 r. o samorządach zawodowych architektów oraz inżynierów budownictwa (tekst jednolity: Dz. U. z 2014 r. poz. 1946) i art. 12 ust. 1 pkt 1 i 2, art. 12 ust. 2, 3 i 4 oraz ust. 4c pkt 3, art. 13 ust. 1 i 2, oraz ust. 3 i 4; art. 14 ust. 1 pkt 2 ustawy z dnia 7 lipca 1994 r. Prawo budowlane (tekst jednolity: Dz. U. z 2013 r. poz. 1409 z późn. zm.) oraz § 17 ust. 1 rozporządzenia Ministra Infrastruktury z dnia 18 maja 2005 r. w sprawie samodzielnych funkcji technicznych w budownictwie (Dz. U. Nr 96 poz. 817) w związku z art. 5 ustawy Prawo budowlane z dnia 28 lipca 2005 r. o zmianie ustawy Prawo budowlane oraz o zmianie niektórych innych ustaw (Dz. U. Nr 163 poz. 1364) po ustaleniu, że zostały spełnione warunki w zakresie przygotowania zawodowego oraz po złożeniu egzaminu na uprawnienia budowlane z wynikiem pozytywnym

decyzją Okręgowej Komisji Kwalifikacyjnej WOIB
otrzymuje

Pan

Marcin Jagielka

magister inżynier
kierunek: Budownictwo
urodzony dnia 15 września 1977 r. w Poznaniu

UPRAWNIENIA BUDOWLANE nr ewidencyjny WKP/0092/PWOK/15

do projektowania i do kierowania robotami budowlanymi bez ograniczeń
w specjalności konstrukcyjno-budowlanej

UZASADNIENIE

W związku z uwzględnieniem w całości zadania strony, na podstawie art. 107 § 4 K.p.a. odstępuje się od uzasadnienia decyzji. Zakres nadanych uprawnień budowlanych wskazano na odwrocie decyzji.

Pouczenie

1. Podstawą do wykonywania samodzielnych funkcji technicznych w budownictwie stanowi wpis do centralnego rejestru Głównego Inspektora Nadzoru Budowlanego oraz wpis na listę członków właściwej izby samorządu zawodowego.
2. Od niniejszej decyzji służy odwołanie do Krajowej Komisji Kwalifikacyjnej Polskiej Izby Inżynierów Budownictwa w Warszawie, za pośrednictwem Wielkopolskiej Okręgowej Komisji Kwalifikacyjnej Wielkopolskiej Okręgowej Izby Inżynierów Budownictwa w Poznaniu w terminie 14 dni od daty jej doręczenia.



Przewodniczący
Okręgowej Komisji Kwalifikacyjnej WOIB

prof. dr hab. inż. Wiesław Buczkowski

Na podstawie art.12 ust.1 pkt 1,2,3,4 i 5 oraz art. 13 ust.3 i 4 ustawy Prawo budowlane Pan Marcin Jagiełka jest upoważniony w specjalności konstrukcyjno-budowlanej w tym również w zakresie obiektów budowlanych gospodarki wodnej i melioracji wodnych do:

- projektowania, sprawdzania projektów budowlanych w specjalności objętej niniejszymi uprawnieniami i sprawowania nadzoru autorskiego,
- kierowania budową lub innymi robotami budowlanymi,
- kierowania wytwarzaniem konstrukcyjnych elementów budowlanych oraz nadzoru i kontroli technicznej wytwarzania tych elementów,
- wykonywania nadzoru inwestorskiego,
- sprawowania kontroli technicznej utrzymania obiektów budowlanych

bez ograniczeń.

Zgodnie z § 17 ust.1 rozporządzenia Ministra Infrastruktury w sprawie samodzielnych funkcji technicznych w budownictwie niniejsze uprawnienia upoważniają do kierowania robotami budowlanymi i sporządzania projektu architektoniczno-budowlanego w odniesieniu do konstrukcji obiektu oraz kierowania robotami budowlanymi w odniesieniu do architektury obiektu.

Na podstawie § 3 ust. 1 rozporządzenia Ministra Infrastruktury w sprawie samodzielnych funkcji technicznych w budownictwie, uprawnienia do projektowania bez ograniczeń stanowią podstawę do sporządzania projektów zagospodarowania działki i terenu w w/w specjalności.

Skład orzekający
Okręgowej Komisji Kwalifikacyjnej

Przewodniczący – prof. dr hab. inż. Wiesław Buczkowski: _____
Członek Komisji – dr inż. Andrzej Barczyński: _____
Członek Komisji – dr inż. Daniel Pawlicki: _____

Otrzymują

1. Pan Marcin Jagiełka
62-081 Przeźmierowo, ul. Krańcowa 41
2. Okręgowa Rada Izby
3. Główny Inspektor Nadzoru Budowlanego
- 4.a/a



Zaświadczenie

o numerze weryfikacyjnym:

WKP-D2A-HWS-EGR *

Pan Marcin Jagiełka o numerze ewidencyjnym WKP/BO/0207/15
adres zamieszkania ul. Krańcowa 41, 62-081 Przeźmierowo
jest członkiem Wielkopolskiej Okręgowej Izby Inżynierów Budownictwa i posiada wymagane
ubezpieczenie od odpowiedzialności cywilnej.

Niniejsze zaświadczenie jest ważne od 2023-03-01 do 2023-08-31.

Zaświadczenie zostało wygenerowane elektronicznie i opatrzone bezpiecznym podpisem elektronicznym
weryfikowanym przy pomocy ważnego kwalifikowanego certyfikatu w dniu 2023-04-18 roku przez:

Andrzej Kulesa, Przewodniczący Rady Wielkopolskiej Okręgowej Izby Inżynierów Budownictwa.

(Zgodnie z art. 78¹ K.c.

§ 1. Do zachowania elektronicznej formy czynności prawnej wystarczy złożenie oświadczenia woli w postaci elektronicznej i opatrzenie go
kwalifikowanym podpisem elektronicznym.

§ 2. Oświadczenie woli złożone w formie elektronicznej jest równoważne z oświadczeniem woli złożonym w formie pisemnej.)

* Weryfikację poprawności danych w niniejszym zaświadczeniu można sprawdzić za pomocą numeru weryfikacyjnego zaświadczenia na
stronie Polskiej Izby Inżynierów Budownictwa www.piib.org.pl lub kontaktując się z biurem właściwej Okręgowej Izby Inżynierów
Budownictwa.

