

**KOMENDA POWIATOWA  
PAŃSTWOWEJ STRAŻY POŻARNEJ  
w BARTOSZYCACH**



# **RAPORT 2023**



**DOTYCZĄCY  
STANU OCHRONY PRZECIWPÓŻAROWEJ  
NA TERENIE POWIATU BARTOSZYCKIEGO  
I REALIZACJI ZADAŃ SŁUŻBOWYCH**

*Komenda Powiatowa Państwowej Straży Pożarnej w Bartoszycach*

*ul. Gen. Józefa Bema 36, 11-200 Bartoszyce*

*tel. 47 7329 100*

*e-mail: [kpbartoszyce@kwpsp.olsztyn.pl](mailto:kpbartoszyce@kwpsp.olsztyn.pl)*

*<http://www.straz.bartoszyce.pl/>*

## Szanowni Państwo!

Oddając kolejne wydanie Biuletynu Informacyjnego pt. „**Stan ochrony przeciwpożarowej na terenie powiatu bartoszyckiego - realizacja zadań służbowych w roku 2023**” pragniemy Państwu przedstawić podstawowe informacje, w tym statystyczne, odnoszące się do naszej działalności. Wyrażamy przekonanie, że lektura „Biuletynu” pozwoli Państwu przybliżyć, a jednocześnie uszczegółowić specyfikę naszej służby realizującej ustawowe zadania na rzecz bezpieczeństwa powiatu bartoszyckiego. Biuletyn zawiera podejmowane realizacje w zakresie działań ratowniczo-gaśniczych, operacyjnych, kontrolno-rozpoznawczych, organizacyjno-kadrowych, szkoleniowych, logistycznych, a także współpracy z wieloma podmiotami w ramach Krajowego Systemu Ratowniczo-Gaśniczego. Zamieszczone w opracowaniu liczne porównania i wykresy pozwolą Państwu łatwiej znaleźć informacje o problemach jednostek ochrony przeciwpożarowej w dniu dzisiejszym.

Rok 2023 to w szczególności działalność z zakresu prewencji społecznej. Liczne spotkania z uczniami szkół podstawowych w zakresie udzielania pierwszej pomocy oraz w naszej Sali edukacyjnej „OGNIK”, akcje profilaktyczne takie jak „Bezpieczne Ferie”, „Bezpieczne Wakacje” oraz „IV Piknik Strażacki”. Wszystkie te działania mają na celu budowanie świadomości naszego społeczeństwa z zakresu bezpieczeństwa pożarowego oraz zagrożeń mogących wystąpić nad wodą i w ruchu drogowym.

Realizacja wszystkich zadań i zamierzeń służbowych w roku 2023 nie byłaby możliwa bez wzorowej współpracy z Ochotniczymi Strażami Pożarnymi oraz wsparcia i pomocy, jaką otrzymywaliśmy od wielu podmiotów, z którymi od lat współdziałamy na rzecz bezpieczeństwa przeciwpożarowego i ochrony ludności powiatu bartoszyckiego. Dzięki wspólnym działaniom z lokalnymi działaczami udało się pozyskać nowy ciężki samochód ratowniczo-gaśniczy GCBA 5/32 marki MAN oraz zorganizować takie przedsięwzięcia jak Bezpieczne Ferie, Bezpieczne Wakacje, Piknik Strażacki, które po raz kolejny cieszyły się ogromnym zainteresowaniem społeczeństwa.

Rekomendując tę publikację, mam nadzieję, że znajdą w niej Państwo wszystkie wiadomości, które pozostają w sferze Państwa zainteresowań. Czekamy również na uwagi i propozycje dotyczące uzupełnienia naszego „Biuletynu” w kolejnych jego wydaniach.

z poważaniem

KOMENDANT POWIATOWY  
Państwowej Straży Pożarnej  
w Bartoszycach  
woj. warmińsko-mazurskie  
st. bryg. mł. inż. Andrzej Harhaj

## Spis treści

<b>1 ORGANIZACJA I FUNKCJONOWANIE KOMENDY POWIATOWEJ PSP W BARTOSZYCACH</b> .....	<b>7</b>
1.1 Obszar działania.....	7
1.2 Struktura organizacyjna.....	8
1.3 Struktura zatrudnienia .....	9
1.3.1 Struktura wieku i stażu służby strażaków KP PSP na dzień 31.12.2022 r. ....	9
1.3.2 System motywacyjny uposażenia i wyróżnienia strażaków i pracowników .....	11
1.4 Nadzór nad funkcjonowaniem komórek organizacyjnych Komendy Powiatowej PSP oraz jednostek KSRG.....	11
1.5 Współdziałanie z organami administracji samorządowej.....	11
1.6 Współdziałanie z oddziałami Związku OSP RP i jednostkami OSP .....	12
1.7 Współpraca ze Związkiem Emerytów i Rencistów Pożarnictwa RP .....	12
1.8 Organizacja uroczystości strażackich.....	13
<b>2 POPRAWA STANU BEZPIECZEŃSTWA POŻAROWEGO</b> .....	<b>15</b>
2.1 Sprawowanie kontroli przestrzegania przepisów przeciwpożarowych.....	15
2.2 Upowszechnianie zasad bezpieczeństwa pożarowego, popularyzowanie zagadnień ochrony przeciwpożarowej oraz udział w innych akcjach edukacyjnych	17
<b>3 ANALIZA ZDARZEŃ POWSTAŁYCH NA TERENIE POWIATU BARTOSZYCKIEGO W ROKU 2023</b> .....	<b>23</b>
3.1 Statystyka zdarzeń .....	23
3.2 Charakterystyka zdarzeń.....	25
3.2.1 Zdarzenie nr 1403001-0044 / Sporwiny, dachowanie samochodu osobowego	25
3.2.2 Zdarzenie nr 1403001-0073 / Perkujki, pożar budynku gospodarczego .....	26
3.2.3 Zdarzenie nr 1403001-0199 / Liski, pożar budynku mieszkalnego, wielorodzinnego .....	27
3.2.4 Zdarzenie nr 1403001-0416 / Skitno, pożar budynku gospodarczego .....	27
3.3 Przypuszczalna przyczyna powstania pożarów .....	28
3.4 Przypuszczalna przyczyna powstania miejscowych zagrożeń .....	29
3.5 Analiza udziału jednostek w zdarzeniach .....	29
3.5.1 Udział JRG Bartoszyce w zdarzeniach w 2023 r.....	30
3.5.2 Udział jednostek OSP w zdarzeniach w 2023 r.....	31
<b>4 ZABEZPIECZENIE OPERACYJNE POWIATU BARTOSZYCKIEGO</b> .....	<b>33</b>
4.1 Doskonalenie funkcjonowania KSRG.....	33
4.2 Dyslokacja jednostek ochrony przeciwpożarowej na terenie powiatu bartoszyckiego .....	34
<b>5 PODSTAWOWY POTENCJAŁ SPRZĘTOWY</b> .....	<b>35</b>
5.1 Państwowa Straż Pożarna .....	35
5.2 Jednostki OSP z terenu powiatu bartoszyckiego .....	36
5.3 Wyposażenie OSP .....	36

5.4	Finansowanie jednostek OSP spoza KSRG.....	38
5.5	Finansowanie jednostek OSP w KSRG.....	38
5.6	Wsparcie finansowe Młodzieżowych Drużyn Pożarniczych .....	40
<b>6</b>	<b>ORGANIZACJA POSZCZEGÓLNYCH DZIEDZIN RATOWNICTWA POWIATU BARTOSZYCKIEGO.....</b>	<b>42</b>
6.1	Organizacja ratownictwa medycznego na terenie powiatu.....	42
6.2	Dyslokacja jednostek ochrony przeciwpożarowej realizujących zadania z zakresu ratownictwa medycznego .....	42
6.3	Potencjał osobowo-sprzętowy PSP oraz OSP powiatu bartoszyckiego .....	43
6.3.1	Stan wykształcenia JRG w Bartoszycach .....	43
6.3.2	Wyposażenie sprzętowe z zakresu ratownictwa medycznego.....	43
6.3.3	Poziom wykształcenia oraz wyposażenia jednostek OSP oraz WSP powiatu bartoszyckiego .....	44
6.4	Organizacja ratownictwa technicznego na terenie powiatu .....	45
6.4.1	Potencjał sprzętowy JRG Bartoszyce w zakresie ratownictwa technicznego....	45
6.4.2	Potencjał sprzętowy OSP/WSP.....	47
6.4.3	Potencjał osobowy /wykształcenie strażaków ratowników w zakresie ratownictwa technicznego jednostek KSRG powiatu bartoszyckiego .....	50
6.5	Organizacja działań poszukiwawczo-ratowniczych na terenie powiatu .....	50
6.5.1	Potencjał sprzętowy JRG Bartoszyce w zakresie działań poszukiwawczo-ratowniczych .....	51
6.5.2	Potencjał sprzętowy OSP/WSP w zakresie działań poszukiwawczo-ratowniczych .....	53
6.5.3	Potencjał osobowy strażaków OSP ratowników w zakresie działań poszukiwawczo-ratowniczych .....	56
6.6	Organizacja ratownictwa chemicznego i ekologicznego.....	56
6.6.1	Potencjał sprzętowy JRG Bartoszyce w zakresie ratownictwa chemiczno-ekologicznego .....	56
6.6.2	Potencjał sprzętowy OSP/WSP w zakresie ratownictwa chemicznego i ekologicznego .....	57
6.6.3	Standard gotowości operacyjnej jednostek OSP z zakresu ratownictwa chemiczno-ekologicznego.....	57
6.7	Organizacja ratownictwa wysokościowego .....	58
6.7.1	Potencjał sprzętowy JRG Bartoszyce w zakresie ratownictwa wysokościowego	59
6.7.2	Potencjał sprzętowy OSP w zakresie ratownictwa wysokościowego .....	59
6.7.3	Standard wykształcenia OSP w zakresie ratownictwa wysokościowego .....	60
6.8	Organizacja ratownictwa wodnego.....	60
6.8.1	Potencjał sprzętowy JRG Bartoszyce w zakresie ratownictwa wodnego w stopniu podstawowym.....	61
6.8.2	Potencjał sprzętowy OSP w zakresie ratownictwa wodnego w stopniu podstawowym .....	62

6.8.3 Wyposażenie pozostałych jednostek OSP KSRG w zakresie ratownictwa wodnego .....	63
6.9 Specjalistyczna Grupa Ratownictwa Wodno-Nurkowego „Bartoszyce” .....	64
6.9.1 Standard gotowości operacyjnej SGRW-N poziom A w 2023 r. ....	64
6.9.2 Standard wyposażenia (kluczowe elementy) .....	64
6.9.3 Szkolenie SGRW-N.....	65
<b>7 SZKOLENIE SPECJALISTYCZNE I DOSKONALENIE W PSP.....</b>	<b>66</b>
7.1 Organizacja ćwiczeń ratowniczych.....	66
7.1.1 Organizacja ćwiczeń na obiektach .....	68
<b>8 SPRAWNOŚĆ FIZYCZNA STRAŻAKÓW PSP .....</b>	<b>69</b>
<b>9 INSPEKCJE GOTOWOŚCI OPERACYJNEJ OSP .....</b>	<b>71</b>
<b>10 WYSZKOLENIE CZŁONKÓW OSP .....</b>	<b>72</b>
10.1 Stan wyszkolenia OSP na dzień 31 grudnia 2023 r. ....	73
<b>11 ZAWODY I SPORT POŻARNICZY W JEDNOSTKACH PSP I OSP.....</b>	<b>74</b>
<b>12 OGNISTY RATOWNIK – GORĄCA KREW .....</b>	<b>83</b>
<b>13 ZABEZPIECZENIE LOGISTYCZNE DZIAŁAŃ .....</b>	<b>84</b>
<b>14 ZAPEWNIENIE PRZESTRZEGANIA ZASAD I PRZEPISÓW BHP .....</b>	<b>90</b>
<b>15 GŁÓWNE KIERUNKI DZIAŁAŃ NA ROK 2024.....</b>	<b>92</b>
<b>16 DZIAŁALNOŚĆ ORGANIZACYJNA ZWIĄZKU OCHOTNICZYCH STRAŻY POŻARNYCH RP.....</b>	<b>94</b>

## 1 ORGANIZACJA I FUNKCJONOWANIE KOMENDY POWIATOWEJ PSP W BARTOSZYCACH

### 1.1 Obszar działania

Komenda Powiatowa Państwowa Straży Pożarnej w Bartoszycach swoim zasięgiem działania obejmuje powiat bartoszycki, w którego skład wchodzi gminy: Górowo Iławeckie, Bisztynek, Sępólno, Bartoszyce.

Powierzchnia całkowita powiatu wynosi 1 308,54 km<sup>2</sup>, co stanowi 5,41% województwa Warmińsko-Mazurskiego. Użytki rolne zajmują 91 317 ha i stanowią 69,8% powierzchni gruntów, obszary leśne i grunty zadrzewione zajmują 24 504 ha co stanowi 18,7% ogólnej powierzchni powiatu. Powiat bartoszycki zalicza się do obszarów średnio zaludnionych. Ogólna liczba mieszkańców wynosi blisko 60 tys. w tym około 23 tys. w mieście Bartoszyce. Średnia gęstość zaludnienia na całym obszarze wynosi około 45 osób/km<sup>2</sup>.

Teren działania Komendy Powiatowej Państwowej Straży Pożarnej w Bartoszycach obejmuje obszar powiatu oraz tzw. „obszary chronione”, położone w powiatach sąsiednich, w celu zapewnienia podjęcia działań ratowniczych przez siły i środki krajowego systemu ratowniczo - gaśniczego w jak najkrótszym czasie.

Obszar chroniony Jednostki Ratowniczo - Gaśniczej w Bartoszycach został ustalony niezależnie od granic administracyjnych powiatu bartoszyckiego pod kątem najszybszego podjęcia działań przez pierwszy zastęp PSP. Granica obszaru chronionego wykraczającego poza powiat została ustalona na podstawie Zarządzenia 39/18 Warmińsko-Mazurskiego Komendanta Wojewódzkiego PSP. Na skutek powyższych uregulowań teren działania Jednostki Ratowniczo – Gaśniczej uległ powiększeniu o ok. 70 km<sup>2</sup>, natomiast powiaty sąsiednie obejmują obszarem chronionym ok. 176,90 km<sup>2</sup> powiatu bartoszyckiego.

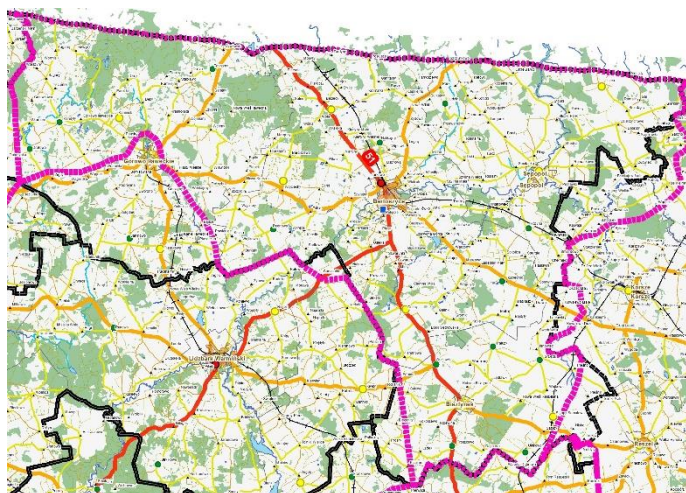

#### Obszar chroniony powiatu bartoszyckiego

Powierzchnia powiatu : 1308,54 km<sup>2</sup>

Powierzchnia obszaru chronionego:  
1201,41 km<sup>2</sup>

Powierzchnia powiatu chronionego przez  
powiaty sąsiednie: 176,90 km<sup>2</sup>

## 1.2 Struktura organizacyjna

Komenda Powiatowa PSP w Bartoszycach działała w oparciu o Regulamin Organizacyjny zatwierdzony przez Warmińsko-Mazurskiego Komendanta Wojewódzkiego Państwowej Straży Pożarnej.

Komórki organizacyjne funkcjonujące w Komendzie Powiatowej PSP w Bartoszycach:

- Wydział Operacyjny, w tym Stanowisko Kierowania Komendanta Powiatowego Państwowej Straży Pożarnej w Bartoszycach,
- Sekcja kwatermistrzowsko-techniczna,
- Sekcja organizacyjno-kadrowa,
- Samodzielne stanowisko pracy ds. finansów,
- Samodzielne stanowisko pracy ds. kontrolno-rozpoznawczych,
- Jednostka Ratowniczo-Gaśnicza PSP w Bartoszycach, w tym zagadnienia z zakresu bezpieczeństwa i higieny pracy.

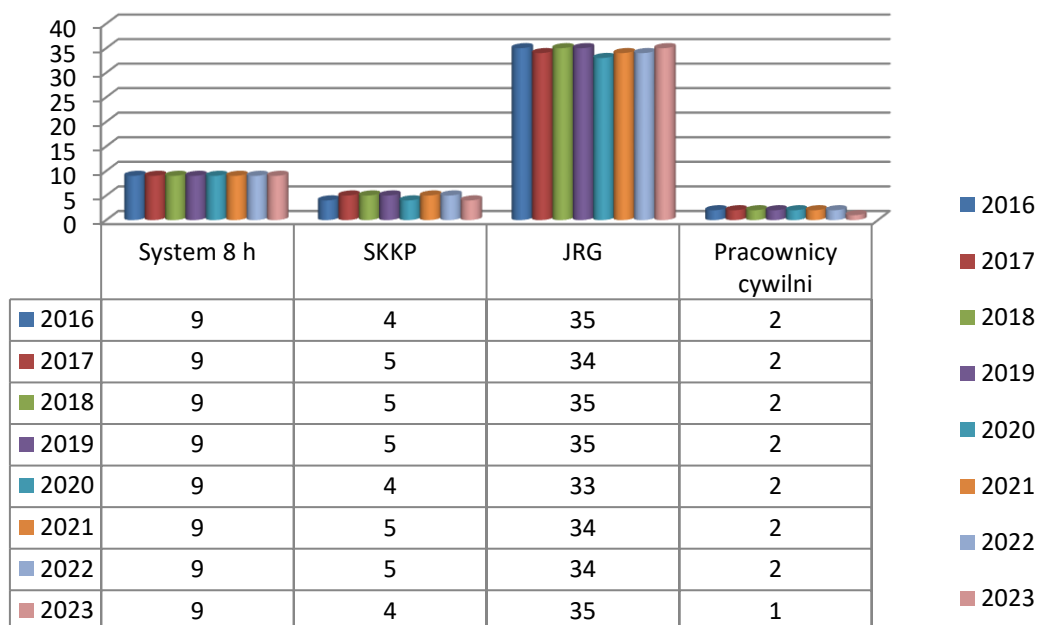

**Rys.** Stan obsad etatowych w poszczególnych komórkach organizacyjnych wg stanu na dzień 31 grudnia 2023 r.

W KP PSP w Bartoszycach w 2023 r. stan etatowy w regulaminie organizacyjnym wynosił 50 funkcjonariuszy i 2 pracowników cywilnych, w tym 1 pracownik korpusu służby cywilnej i 1 pracownik na stanowisku pomocniczym.

Na dzień 31.12.2023 r. zatrudnionych było 48 funkcjonariuszy i 1 pracownik cywilny.



### 1.3 Struktura zatrudnienia

Kadrę osobową Komendy Powiatowej PSP w Bartoszycach w 2023 r. stanowiło 48 strażaków, w tym 9 oficerów, 13 aspirantów, 19 podoficerów i 7 szeregowych, 1 pracownik korpusu służby cywilnej.

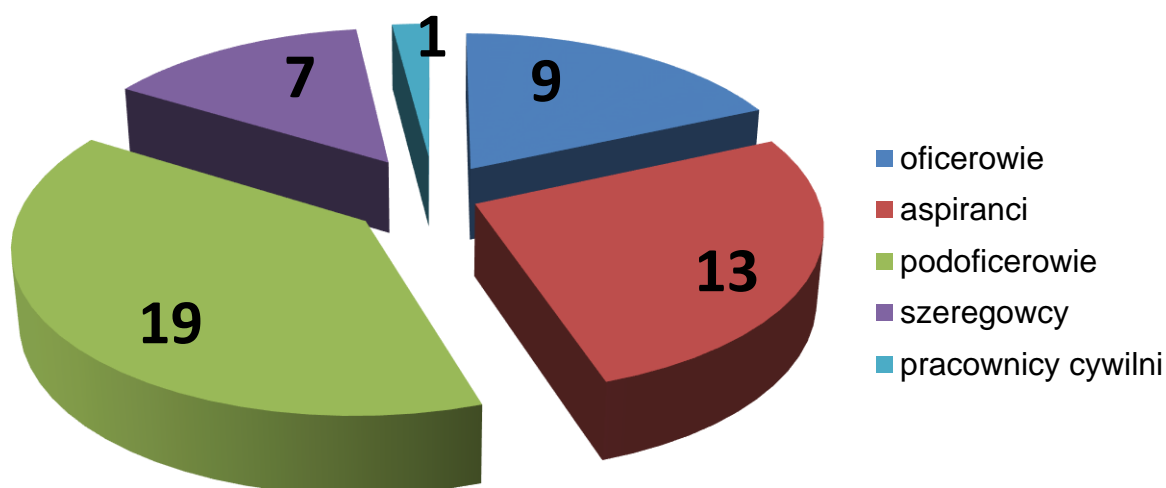

*Rys. Struktura zatrudnienia KP PSP w Bartoszycach na 31.12.2023 r.*

W roku 2023 nasze szeregi opuściło 4 funkcjonariuszy i 1 pracownik cywilny:

- oficer złożył raport o przeniesienie do dalszego pełnienia służby w KW PSP Rzeszów;
- szeregowy złożył raport o przeniesienie do dalszego pełnienia służby w KP PSP Lidzbark Warmiński;
- 2 podoficerów złożyło raport o zwolnienie ze służby;
- pracownik cywilny złożył podanie o rozwiązanie stosunku służbowego w związku z przejściem na emeryturę.

W 2023 przyjęto 4 funkcjonariuszy z naboru.

#### 1.3.1 Struktura wieku i stażu służby strażaków KP PSP na dzień 31.12.2023 r.

W Komendzie Powiatowej PSP służbę pełnią strażacy, których średni wiek wynosi 38 lat, natomiast średni staż służby wynosi 13 lat.

Komórki organizacyjne	Średni staż służby w latach	Średni staż pracy w latach
KP – wydziały, sekcje	21,53	23,39
JRG PSP	11,97	13,91
Ogółem	<b>13,48</b>	<b>16,48</b>

### Stan wykształcenia ogólnego i zawodowego strażaków PSP

Szczegółowe dane liczbowe kwalifikacji ogólnych i zawodowych strażaków PSP przedstawiają poniższe tabele:

Kwalifikacje ogólne				
Wykształcenie	2022	% ogółu	2023	% ogółu
Średnie	18	33,33	19	39,59
Wyższe	30	66,67	29	60,41
Razem	48	100%	48	100%
Kwalifikacje zawodowe (pożarnicze)				
Wykształcenie	2022	% ogółu	2023	% ogółu
Kurs podst. w zawodzie strażak	25	52,08	26	54,16
S.A.	15	31,25	14	29,17
SGSP	6	12,50	5	10,42
SPF	2	4,17	3	6,25
Razem	48	100%	48	100%

Załogę Komendy stanowią strażacy posiadający wykształcenie ogólne średnie (39,59%) i wyższe (60,41%). W zakresie wykształcenia pożarniczego najliczniejszą grupę stanowią nadal strażacy z wykształceniem podoficerskim (52%).

W minionym roku swoje kwalifikacje zawodowe podwyższał jeden funkcjonariusz – studia podyplomowe w Akademii Pożarniczej w Warszawie.

### **1.3.2 System motywacyjny uposażenia i wyróżnienia strażaków i pracowników**

Realizując politykę kadrową w zakresie motywacyjnego systemu wynagradzania strażaków Komendant Powiatowy PSP w Bartoszycach w roku 2023 w ramach własnych uprawnień, zgodnie z obowiązującym regulaminem organizacyjnym, awansował na wyższe stanowiska służbowe 8 strażaków.

Za trud i zaangażowanie oraz wzorowe wykonywanie zadań służbowych wyróżniającym się strażakom przyznany został dodatek motywacyjny, dodatek służbowy i liczne nagrody pieniężne.

W roku ubiegłym w związku z podniesieniem kwalifikacji, czasookresem służby oraz osiągnięciami służbowymi, wyższe stopnie służbowe otrzymało 14 strażaków, w tym:

- oficerskie – 4 strażaków,
- aspiranckie – 2 strażaków,
- podoficerskie – 1 strażaków,
- szeregowych – 7 strażaków.

### **1.4 Nadzór nad funkcjonowaniem komórek organizacyjnych Komendy Powiatowej PSP oraz jednostek KSRG**

W celu prawidłowego funkcjonowania i sprawnej realizacji zadań służbowych podległych komórek organizacyjnych Komendant Powiatowy PSP w ramach swoich uprawnień wydał w roku 2023:

- 80 decyzji,
- 20 rozkazów,
- 22 zarządzenia.

W ramach nadzoru operacyjnego nad jednostkami Krajowego Systemu Ratowniczo-Gaśniczego przeprowadzono m.in.:

- 52 wizytacje doraźne na zmianach służbowych,
- 60 wizytacji doraźnych Stanowiska Kierowania Komendanta Powiatowego,
- 24 inspekcje gotowości operacyjnej OSP.

### **1.5 Współdziałanie z organami administracji samorządowej**

Realizując postanowienia art. 14 Ustawy o Państwowej Straży Pożarnej w styczniu 2023 r. na potrzeby samorządów lokalnych opracowano informacje o stanie ochrony przeciwpożarowej. W miesiącu lutym 2023 roku wydano opracowanie – RAPORT 2022 KP PSP w Bartoszycach pt. „Stan ochrony przeciwpożarowej

na terenie powiatu bartoszyckiego w 2022 roku”. Raport został przekazany władzom samorządowym powiatu bartoszyckiego.

W 2023 r. kierownictwo Komendy Powiatowej PSP w Bartoszcach uczestniczyło w 2 posiedzeniach Powiatowego Zespołu Zarządzania Kryzysowego. Dotyczyły one zagrożeń okresu letniego oraz zagrożeń okresu zimowego. Dodatkowo odbywały się spotkania robocze dotyczące konfliktu zbrojnego na Ukrainie.

## **1.6 Współdziałanie z oddziałami Związku OSP RP i jednostkami OSP**

Nadzór organizacyjno-statutowy nad działalnością Ochotniczych Straży Pożarnych na szczeblu powiatu sprawuje Zarząd Oddziału Powiatowego Związku OSP RP w Bartoszcach. Zarządowi Powiatowemu ZO SPRP podlegają Zarządy Oddziałów Miejsko - Gminnych ZO SPRP w Górowie Iławeckim, Sępopolu, Bisztynku, Bartoszcach. W roku 2023 w ramach współdziałania prowadzono na bieżąco współpracę z oddziałami ZO SPRP oraz Zarządami jednostek OSP.

W 2023 r. zorganizowano naradę służbową Komendantów Gminnych, Prezesów i Naczelników (równorzędnych) ZO SPRP z terenu powiatu bartoszyckiego. Podczas narady omawiano następujące tematy:

- organizacja systemu szkolenia i doskonalenia jednostek OSP,
- analiza przygotowania członków OSP do działań ratowniczo – gaśniczych,
- system kontroli z zakresu przygotowania jednostek OSP do działań ratowniczo - gaśniczych,
- organizacja ćwiczeń zgrywających jednostek PSP i OSP na obiektach, na terenie powiatu bartoszyckiego,
- pozyskiwanie oraz podział środków finansowych na zakup sprzętu i pojazdów oraz prace modernizacyjne budynków remiz,
- bezpieczeństwo strażaków podczas działań ratowniczo-gaśniczych.

## **1.7 Współpraca ze Związkiem Emerytów i Rencistów Pożarnictwa RP**

Rok 2023 to kontynuacja współpracy ze Związkiem Emerytów i Rencistów Pożarnictwa RP – Koło w Bartoszcach na rzecz tworzenia właściwych warunków dot. integracji środowiska pożarniczego. W ramach tej współpracy realizowano następujące zadania:

- bieżące udzielanie informacji dot. spraw socjalnych i emerytalnych,
- przekazanie do KW PSP w Olsztynie 10 wniosków w sprawie pomocy socjalnej,
- aktualizowanie i sporządzanie wykazów imiennych emerytów i rencistów na potrzeby koła ZE i RP.

## 1.8 Organizacja uroczystości strażackich

18 maja 2023 r. na placu wewnętrznym Komendy Powiatowej Państwowej Straży Pożarnej w Bartoszycach odbył się uroczysty apel z okazji powiatowych obchodów Dnia Strażaka.



Zdjęcie: Andrzej Zawadzki (KP PSP Bartoszyce)

W apelu udział wzięli funkcjonariusze, pracownicy cywilni bartoszyckiej komendy, druhowie Ochotniczych Straży Pożarnych z terenu powiatu bartoszyckiego, a także zaproszeni goście wśród których znaleźli się m.in. Poseł na Sejm RP Pan Adam Ołdakowski, Podsekretarz Stanu w Ministerstwie Aktywów Państwowych Pan Andrzej Śliwka, Wicemarszałek Województwa Warmińsko-Mazurskiego Pan Miron Sycz, zastępca Warmińsko-Mazurskiego Komendanta Wojewódzkiego PSP st. bryg. Adam Jastrzębski, Starosta Bartoszycki Pan Jan Zbigniew Nadolny, Prezes Zarządu Oddziału Powiatowego ZOSP RP w Bartoszycach Pan Zygmunt Zbigniew Pampuch, przedstawiciele władz samorządowych oraz służb i instytucji współpracujących.

W trakcie uroczystości bartoszyccy strażacy otrzymali następujące odznaczenia i awanse na wyższe stopnie.

### **Medal za długoletnią służbę otrzymali:**

- st. ogn. Jan Dąbrowny (srebrny),
- st. ogn. Marcin Dowgiałło (srebrny),
- mł. asp. Przemysław Mikulak (brązowy).

### **Brązową Odznakę Zasłużony Dla Ochrony Przeciwpożarowej otrzymali:**

- asp. Sylwia Koziątek-Koreńczuk,
- asp. Cezary Broniek,
- st. ogn. Mirosław Kasprowicz,
- dh Andrzej Dycha.

### **Medale Za Zasługi dla Pożarnictwa otrzymali:**

- dh Piotr Cierpicki (złoty),
- dh Marek Dominiak (brązowy),
- dh Paweł Kępkowicz (brązowy),

### **Odznakę "Strażak Wzorowy" otrzymali:**

- dh Mateusz Midura,
- dh Dariusz Szarejko,

### **Awans na wyższy stopień służbowy otrzymali:**

- na stopień kapitana: mł. kpt. Paweł Gach,
- na stopień aspiranta: mł. asp. Cezary Broniek,
- na stopień aspiranta: mł. asp. Krzysztof Kudlicki,
- na stopień starszego sekcijnego: sekc. Patryk Watemborski,
- na stopień starszego strażaka: str. Paweł Kurowicki,
- na stopień starszego strażaka: str. Wojciech Kuszpa.

### **Awans na wyższe stanowisko służbowe otrzymali:**

- dowódca zastępu: asp. Krzysztof Kudlicki,
- młodszy ratownik-kierowca: st. str. Paweł Kurowicki,
- młodszy ratownik: st. str. Wojciech Kuszpa.

Podczas uroczystości strażakom wręczono ponadto nagrody finansowe za zaangażowanie i wzorowe wykonywanie obowiązków służbowych. Nagrody oraz specjalne podziękowania otrzymali również pracownicy cywilni bartoszyckiej komendy.



**Zdjęcie:** Andrzej Zawadzki (KP PSP Bartoszyce)

## 2 POPRAWA STANU BEZPIECZEŃSTWA POŻAROWEGO

Głównym celem przyjętych kierunków pracy na 2023 r. w zakresie działalności kontrolno-rozpoznawczej było podejmowanie przedsięwzięć na rzecz poprawy stanu bezpieczeństwa pożarowego powiatu bartoszyckiego.

Osiągnięciu przedmiotowego celu służyła między innymi realizacja następujących zadań:

- prowadzenie czynności kontrolno-rozpoznawczych,
- inspirowanie do działań instytucji i organów na rzecz poprawy stanu bezpieczeństwa pożarowego,
- popularyzacja zagadnień ochrony przeciwpożarowej wśród społeczeństwa oraz upowszechnianie zasad bezpieczeństwa pożarowego.

### 2.1 Sprawowanie kontroli przestrzegania przepisów przeciwpożarowych

W ramach nadzoru nad przestrzeganiem przepisów przeciwpożarowych w 2023 r. przeprowadzono ogółem **61** kontroli, w tym:

- **14** kontroli podstawowych wynikających z rocznego planu czynności kontrolno-rozpoznawczych,
- **27** kontroli sprawdzających wykonanie zaleceń pokontrolnych,
- **12** odbiorów technicznych,
- **8** pozostałych kontroli.

Kontrolami objęto łącznie **84** obiekty budowlane, w tym:

- **26** obiektów użyteczności publicznej,
- **18** obiektów zamieszkania zbiorowego,
- **1** budynek mieszkalny wielorodzinny,
- **35** obiektów produkcyjno-magazynowych,
- **4** tereny leśne.

W wyniku przeprowadzonych czynności kontrolno-rozpoznawczych w **37** obiektach stwierdzono łącznie **116** różnego rodzaju nieprawidłowości.

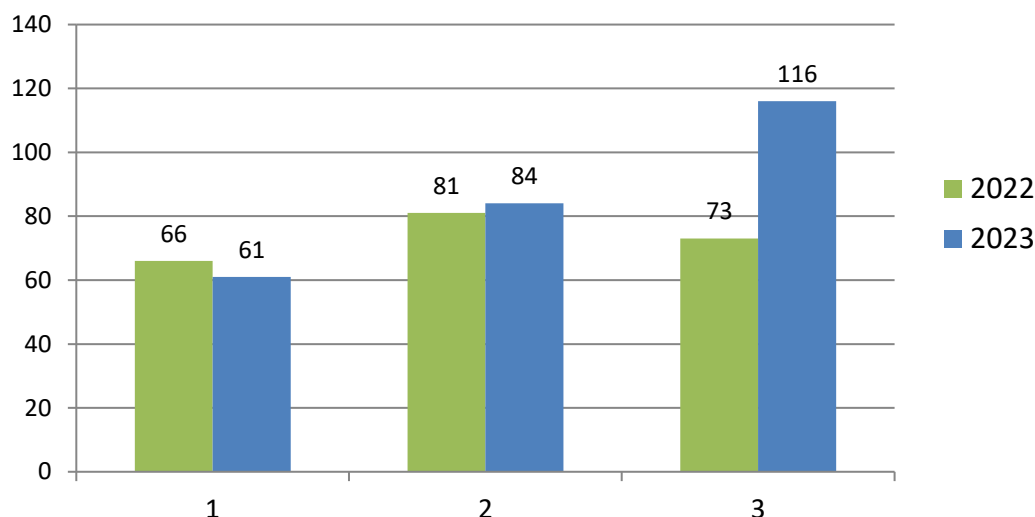

Rys. Zestawienie ilości przeprowadzonych kontroli (1), skontrolowanych obiektów (2) i stwierdzonych nieprawidłowości (3).

W zakresie bezpieczeństwa pożarowego obiektów najwięcej nieprawidłowości dotyczyło:

- instalacji wodociągowych przeciwpożarowych – **4 obiekty**,
- systemów sygnalizacji pożarowej – **2 obiekty**,
- dźwiękowego systemu ostrzegawczego – **1 obiekt**,
- zaopatrzenia w wodę – **7 obiektów**,
- dróg pożarowych – **1 obiekt**,
- stanu dróg ewakuacyjnych i oznakowania znakami bezp. – **5 obiektów**,
- stanu instalacji użytkowych – **7 obiektów**,
- instrukcji bezpieczeństwa pożarowego – **3 obiekty**.

Na podstawie przeprowadzonych działań kontrolnych w celu wyeliminowania nieprawidłowości przez osoby odpowiedzialne za zapewnienie właściwych warunków ochrony przeciwpożarowej obiektów wydano **16** decyzji administracyjnych nakazujących usunięcie stwierdzonych nieprawidłowości oraz podjęto inne działania niewładcze, w ramach których wydano **21** opinii i stanowisk dotyczących stanu ochrony przeciwpożarowej.

Oceniając wykonanie obiektów budowlanych zgodnie z projektami budowlanymi, przeprowadzono **12** odbiorów technicznych obiektów oddawanych do użytku. W **10** przypadkach wniesiono sprzeciw, uwagi lub zastrzeżenia w sprawie uzyskania pozwolenia na użytkowanie.

Na podstawie wyników działań kontrolno-rozpoznawczych dokonano ponadto aktualizacji katalogu zagrożeń występujących na terenie powiatu bartoszyckiego.



## 2.2 Upowszechnianie zasad bezpieczeństwa pożarowego, popularyzowanie zagadnień ochrony przeciwpożarowej oraz udział w innych akcjach edukacyjnych

W roku 2023 r. w okresach poprzedzających potencjalny wzrost zagrożenia za pośrednictwem lokalnych mediów, a także na stronie internetowej komendy i portalu Facebook, rozpowszechniano komunikaty informacyjno–ostrzegawcze, których celem było informowanie społeczeństwa o różnego rodzaju zagrożeniach oraz sposobach ich zapobiegania.

Należy tu zaliczyć m.in. komunikaty i informacje w sprawie zakazu i szkodliwości wypalania traw, zagrożenia pożarowego powodowanego niewłaściwym użytkowaniem urządzeń grzewczych i przewodów kominowych oraz informacje dotyczące zagrożenia powodowanego przez tlenek węgla.

### Sala edukacyjna „OGNIK”

Sala edukacyjna "Ognik" to specjalnie wyposażony kompleks pomieszczeń przeznaczony do edukacji dzieci klas I-III szkół podstawowych. W trakcie zajęć dzieci uczą się m.in. prawidłowych zachowań w sytuacjach zagrożenia życia, zasad bezpiecznej ewakuacji oraz prawidłowego wzywania służb ratowniczych. Dzięki multimedialnemu wyposażeniu sali zajęcia są podparte krótkometrażowymi filmami rekomendowanymi przez Komendę Główną PSP oraz efektami specjalnymi.





*Zdjęcia: archiwum KP PSP w Bartoszycach*

Zajęcia w sali edukacyjnej prowadzone są w wyznaczonych dniach powszednich, a informacje o dostępnych terminach znajdują się na stronie internetowej komendy ([www.straz.bartoszyce.pl](http://www.straz.bartoszyce.pl)) w zakładce - Co robimy / Sala edukacyjna „OGNIK”.

W 2023 r. w bartoszyckim „Ogniku” odbyły się **22** zajęcia, w których udział wzięło **417** dzieci i **89** osób dorosłych.

### **Bezpieczne FERIE**

19 stycznia 2023 r. w ostatnim dniu nauki, tuż przed rozpoczęciem ferii zimowych, Komenda Powiatowa PSP w Bartoszycach, Wojskowa Straż Pożarna z 20. Bartoszyckiej Brygady Zmechanizowanej i Nadleśnictwo Bartoszyce zorganizowali akcję edukacyjno-informacyjną pn. „Bezpieczne FERIE”.



*Fot. „Bezpieczne FERIE 2023”*

Uczestnicy pokazów zorganizowanych na terenie Jeziorka Mleczarskiego w Bartoszycach dowiedzieli się jak bezpiecznie korzystać z uroków zimy, czym grozi wchodzenie na oblodzone akweny, co zrobić gdy załamie się pod nami lód oraz jak bezpiecznie pomóc innym do czasu przyjazdu służb ratowniczych. Pokazy strażaków skupiły się na zaprezentowaniu technik ratowniczych stosowanych w trakcie działań na wodzie i na lodzie oraz działań prowadzonych przez nurków ze Specjalistycznej Grupy Ratownictwa Wodno-Nurkowego w Bartoszycach. Leśnicy, którzy po raz kolejny przyłączyli się do naszej akcji, zorganizowali konkursy dla dzieci oraz poruszali tematy związane z bezpiecznym poruszaniem się po lesie.

W pokazach uczestniczyło kilkaset osób. Głównie były to dzieci i młodzież z bartoszyckich szkół.

### **Eliminacje powiatowe OTWP „Młodzież Zapobiega Pożarom”**

26 kwietnia 2023 r. w Zespole Szkolno-Przedszkolnym im. Ziemi Warmińskiej w Bisztyнку odbyły się eliminacje powiatowe Ogólnopolskiego Turniej Wiedzy Pożarniczej „Młodzież Zapobiega Pożarom”. Do eliminacji przystąpiło 33 uczestników, którzy okazali się najlepsi w poszczególnych eliminacjach gminnych.



*Fot. „Eliminacje powiatowe OTWP „Młodzież Zapobiega Pożarom””*

Rywalizacja przebiegała w trzech kategoriach wiekowych:

- I grupa – uczniowie klas I-IV szkół podstawowych,
- II grupa – uczniowie klas V-VIII szkół podstawowych,
- III grupa - uczniowie szkół ponadpodstawowych.

Uczestnicy turnieju musieli wykazać się znajomością m.in. przepisów przeciwpożarowych, zasad postępowania na wypadek pożaru, wiedzą na temat sprzętu

i techniki pożarniczej, organizacji ochrony przeciwpożarowej oraz historii pożarnictwa w Polsce.

Uczestnicy turnieju otrzymali dyplomy i nagrody rzeczowe, które ufundowali:

- Starostwo Powiatowe w Bartoszczach,
- Urząd Miasta Bartoszyce,
- Urząd Gminy Bartoszyce,
- Urząd Miejski w Bisztynku,
- Urząd Miasta w Górowie Iławeckim,
- Urząd Gminy w Górowie Iławeckim,
- Urząd Miejski w Sępopolu,
- Ochotnicza Straż Pożarna w Bartoszczach,
- Nadleśnictwo Bartoszyce.

Laureaci pierwszych miejsc w poszczególnych grupach wiekowych zakwalifikowali się do eliminacji wojewódzkiego turnieju, które odbyły się 26 maja 2023 r. w Olsztynie.

## **Bezpieczne WAKACJE**

20 czerwca 2023 r. na terenie Parku Elizabeth odbyła się akcja pn. „Bezpieczne WAKACJE”, w trakcie której strażacy przeprowadzili pokazy ratownictwa wodno-nurkowego, medycznego oraz pokaz sprzętu strażackiego.



*Fot. „Bezpieczne WAKACJE”*

W pokazach uczestniczyło kilkaset osób. Były to przede wszystkim dzieci i młodzież z bartoszyckich szkół i przedszkoli.

## Piknik Strażacki

3 września 2023 r. na terenie Komendy Powiatowej Państwowej Straży Pożarnej w Bartoszycach odbył się IV Piknik Strażacki pn. „Bezpieczny powrót do szkoły”.



Fot. IV Piknik Strażacki pn. „Bezpieczny powrót do szkoły”

Na uczestników pikniku czekały specjalnie przygotowane atrakcje, wśród których znalazły się m.in.:

- pokaz gaszenia płonącego oleju,
- pokaz ratownictwa technicznego,
- pokaz pożarów wewnętrznych,
- poszukiwanie skarbów z członkami Bartoszyckiego Stowarzyszenia Historyczno-Eksploracyjnego "Rosenthal",
- możliwość skorzystania z symulatora dachowania Wojewódzkiego Ośrodka Ruchu Drogowego w Olsztynie,
- zwiedzanie sali edukacyjnej OGNIK,
- wspinaczka po skrzynkach,
- zabawa w pianie.



*Fot. IV Piknik Strażacki pn. „Bezpieczny powrót do szkoły”*

Ponadto przez cały czas trwania imprezy uczestnicy mogli zrobić sobie zmywalny tatuaż i pomalować twarz, pokolorować kredą wielki szkic samochodu gaśniczego, korzystać ze stanowiska do nauki RKO, skakać po dmuchańcach, przejść przez komorę dymową, ugasić wodą domek, skorzystać z trenera gaśniczego, pokonać strażacki tor przeszkód oraz oglądać samochody ratowniczo-gaśnicze i sprzęt strażacki.

W trakcie pikniku można było posilić się strażacką grochówką a'la Bogusław Borowiecki, a także ciastami i innymi słodkościami przygotowanymi przez Dom Pomocy Społecznej w Kamińsku oraz piekarnię "Okruszek" z Bisztynka.

Organizatorem pikniku była Komenda Powiatowa PSP w Bartoszycach oraz Gmina Bartoszyce.

### 3 ANALIZA ZDARZEŃ POWSTAŁYCH NA TERENIE POWIATU BARTOSZYCKIEGO W ROKU 2023

#### 3.1 Statystyka zdarzeń

W **2023** roku na terenie powiatu bartoszyckiego jednostki straży pożarnych interweniowały w **648** zdarzeniach, w tym przy: **146** pożarach, **450** miejscowych zagrożeniach i **52** alarmach fałszywych. Statystycznie oznacza to, że w ciągu jednego dnia jednostki straży pożarnych interweniowały średnio w około **1,76** zdarzeniach.

W ogólnej liczbie zdarzeń pożary stanowiły **22,53%**, miejscowe zagrożenia **69,44%**, a alarmy fałszywe **8,03%**.

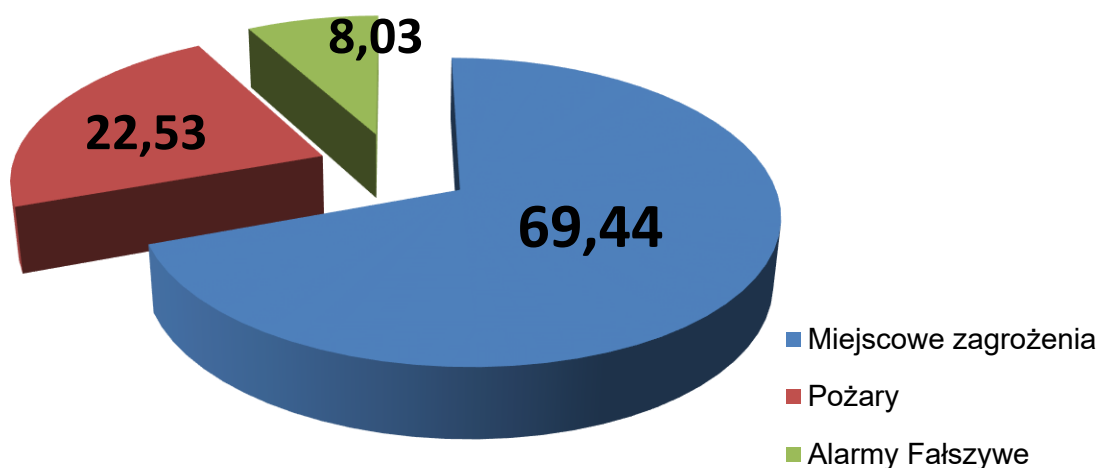

Rys. Zestawienie ilości zdarzeń

W porównaniu do roku ubiegłego nastąpił **spadek** ilości pożarów o **114**, który wg gmin przedstawia się następująco:

- m. Bartoszyce – spadek o **20** pożarów,
- Bartoszyce – spadek o **25** pożarów,
- m. Górowo Iławeckie – spadek o **4** pożary,
- Górowo Iławeckie – spadek o **22** pożarów,
- Sępól – spadek o **15** pożarów,
- Bisztynek – spadek o **27** pożarów.

W 2023 r. odnotowano **spadek** ogólnej ilości miejscowych zagrożeń, czyli działań związanych z usuwaniem klęsk żywiołowych, awarii, katastrof technicznych, ekologicznych, wypadków drogowych, których było **mniej** o **185**.

W rozbiciu na gminy przedstawia się to następująco:

- m. Bartoszyce – spadek o **57** miejscowych zagrożeń,

- Bartoszyce – spadek o **38** miejscowych zagrożeń,
- m. Górowo Iławeckie – spadek o **8** miejscowych zagrożeń,
- Górowo Iławeckie – spadek o **35** miejscowych zagrożeń,
- Sępapol – spadek o **21** miejscowych zagrożeń,
- Bisztynek – spadek o **26** miejscowych zagrożeń.

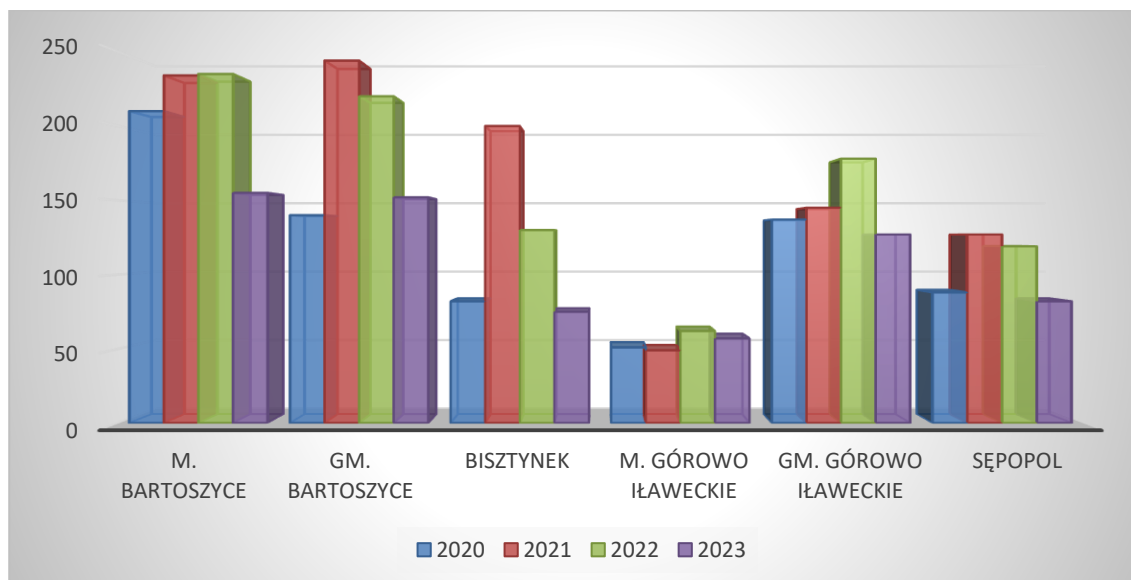

**Rys. Ilość zdarzeń wg poszczególnych gmin – w latach 2020 - 2023**

Sporządzane przez jednostkę meldunki ze zdarzeń nie określają precyzyjnie wysokości strat finansowych, a jedynie szacunkowe wartości, które służą do celów statystycznych. W roku ubiegłym straty poniesione wskutek pożarów oraz miejscowych zagrożeń oszacowano na **2 467 200 zł**, zaś wartość uratowanego mienia określono na kwotę **5 550 000 zł**.

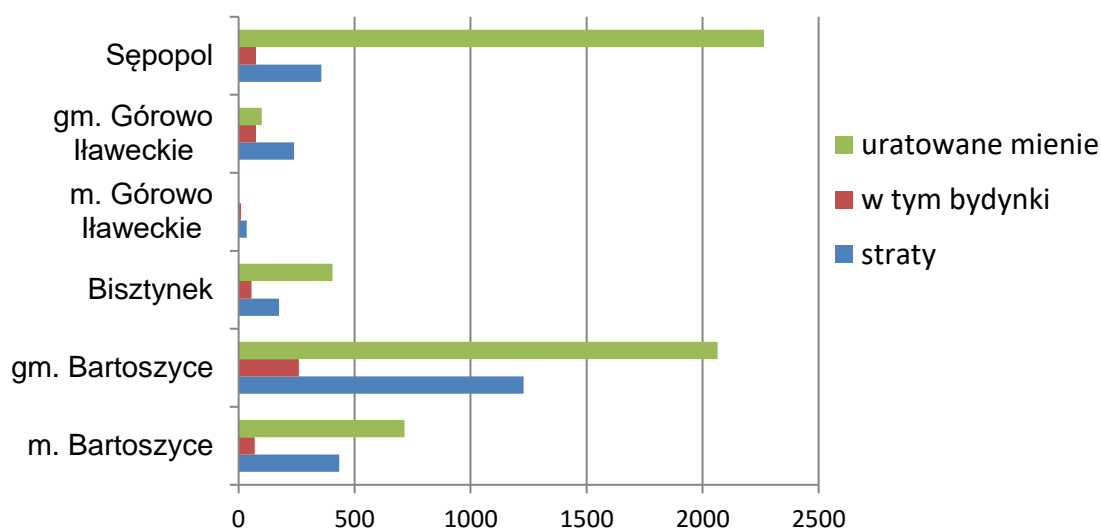

W 2023 roku najwięcej zdarzeń powstało w dziale „inne obiekty” – **245**, „obiekty mieszkalne” – **212**, dziale „środki transportu” – **78**, „uprawy, rolnictwo” – **29**.



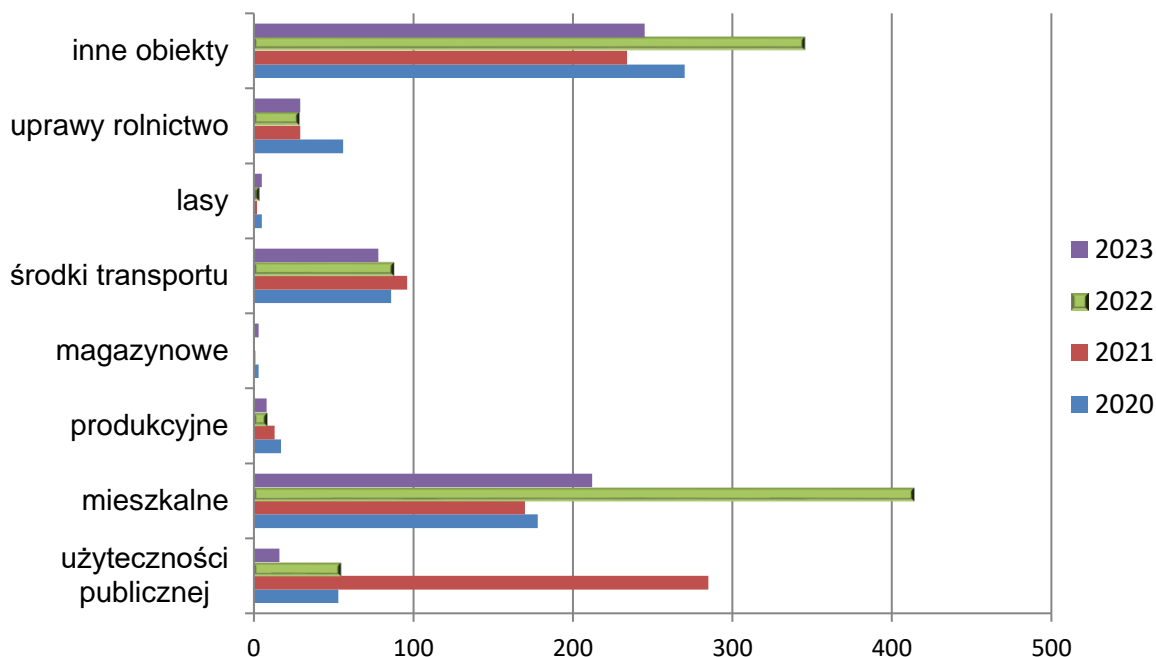

Rys. Ilość zdarzeń rozbiciu na typy obiektów – w latach 2020 – 2023

## 3.2 Charakterystyka zdarzeń

### 3.2.1 Zdarzenie nr 1403001-0044 / Sporwiny, dachowanie samochodu osobowego

10 lutego 2023 r. o godzinie 18:09 do Stanowiska Kierowania Komendanta Powiatowego PSP w Bartoszycach wpłynęło zgłoszenie o zdarzeniu drogowym, do którego doszło na drodze wojewódzkiej nr 592 w pobliżu miejscowości Sporwiny (gm. Bartoszyce).

Na miejscu zdarzenia zastano samochód osobowy znajdujący na dachu na jednym z pasów ruchu. Autem podróżowały trzy osoby, które opuściły go samodzielnie przed przybyciem służb ratowniczych.

Działania strażaków polegały na zabezpieczeniu i oświetleniu terenu działań, udzieleniu pomocy uczestnikom zdarzenia oraz usunięciu płynów eksploatacyjnych z jezdni.

W wyniku zdarzenia jedna osoba została przetransportowana przez zespół ratownictwa medycznego do szpitala w Bartoszycach.

W akcji uczestniczyły zastępy z JRG w Bartoszycach (2) i OSP w Łabędniku (1).



*Zdjęcia: archiwum KP PSP w Bartoszycach*

### **3.2.2 Zdarzenie nr 1403001-0073 / Perkujki, pożar budynku gospodarczego**

19 lutego 2023 r. około godziny 19:00 do Stanowiska Kierowania Komendanta Powiatowego Państwowej Straży Pożarnej w Bartoszycach wpłynęło zgłoszenie o pożarze w pobliżu miejscowości Perkujki.

Na miejscu zdarzenia okazało się, że pożarem objęta była cała stodoła, a zagrożone były znajdujące się w pobliżu budynki mieszkalny i obora.

Działania strażaków polegały na zabezpieczeniu miejsca zdarzenia, podaniu dwóch prądów wody w natarciu na palącą się stodołę oraz dwóch prądów wody w obronie zagrożonych budynków.

W trakcie działań strażacy przeszukali zagrożone budynki oraz dowozili wodę z hydrantu znajdującego się w odległości około 3 kilometrów. Po ugaszeniu pożaru działania skupiły się na rozbiórce elementów konstrukcyjnych stodoły i przeszukaniu pogorzeliska.

W akcji trwającej ponad 3 godziny uczestniczyło 5 zastępów straży pożarnej z JRG w Bartoszycach (2), OSP w Wojciechach (1), OSP w Kinkajmach (1) oraz Wojskowej Straży Pożarnej (1).



*Zdjęcia: archiwum KP PSP w Bartoszycach*

### 3.2.3 Zdarzenie nr1403001-0199 / Liski, pożar budynku mieszkalnego, wielorodzinnego

11 maja 2023 roku doszło do pożaru budynku wielorodzinnego w miejscowości Liski. W chwili dojazdu pierwszych zastępów ustalono, iż wszyscy mieszkańcy opuścili obiekt, a na dachu budynku z pod poszycia intensywnie wydobywa się dym i płomień.

Działania Straży Pożarnej polegały na zabezpieczeniu miejsca zdarzenia, prowadzeniu działań gaśniczych wewnątrz i na zewnątrz obiektu, rozbiórce części konstrukcji dachu, zabezpieczeniu rozebranej części dachu plandeką. W wyniku zdarzenia nikt nie doznał obrażeń.

Na miejsce działań zadysponowane zostały również inne służby: Zespół Ratownictwa Medycznego, Pogotowia Energetyczne oraz Policja.

W akcji gaśniczej uczestniczyło 6 zastępów straży pożarnej, w tym 3 z JRG w Bartoszycach, 2 z OSP Sępólno oraz 1 z WSP 20. BBZ.



*Zdjęcia: archiwum KP PSP w Bartoszycach*

### 3.2.4 Zdarzenie nr 1403001-0416 / Skitno, pożar budynku gospodarczego

28 sierpnia 2023 r. o godzinie 20:36 do Stanowiska Kierowania Komendanta Powiatowego Państwowej Straży Pożarnej w Bartoszycach wpłynęło zgłoszenie o pożarze budynku gospodarczego w miejscowości Skitno.

Na miejscu zdarzenia zastano budynek całkowicie objęty pożarem.

Działania strażaków polegały na zabezpieczeniu miejsca zdarzenia, podaniu wody na palący się obiekt, wyniesieniu na zewnątrz dwóch butli z gazem oraz przeszukaniu i dogaszeniu pogorzeliska.

W wyniku pożaru spaleni uległa drewniana konstrukcja obiektu oraz jego wyposażenie.

W akcji gaśniczej uczestniczyły 3 zastępy straży pożarnej, w tym 2 z JRG w Bartoszycach i 1 z WSP 20. BBZ.



*Zdjęcia: archiwum KP PSP w Bartoszycach*

### 3.3 Przepuszczalna przyczyna powstania pożarów

Najczęstszą przyczyną powstania pożarów w **2023** roku była nieprawidłowa eksploatacja urządzeń grzewczych (**45** przypadków – **30,82%**), odnotowano **1** podpalenie umyślne, **5** pożarów wskutek nieostrożności osób dorosłych oraz nieletnich, **16** innych przyczyn, **76** przyczyn pożarów nie zostało ustalonych podczas działań ratowniczo-gaśniczych.

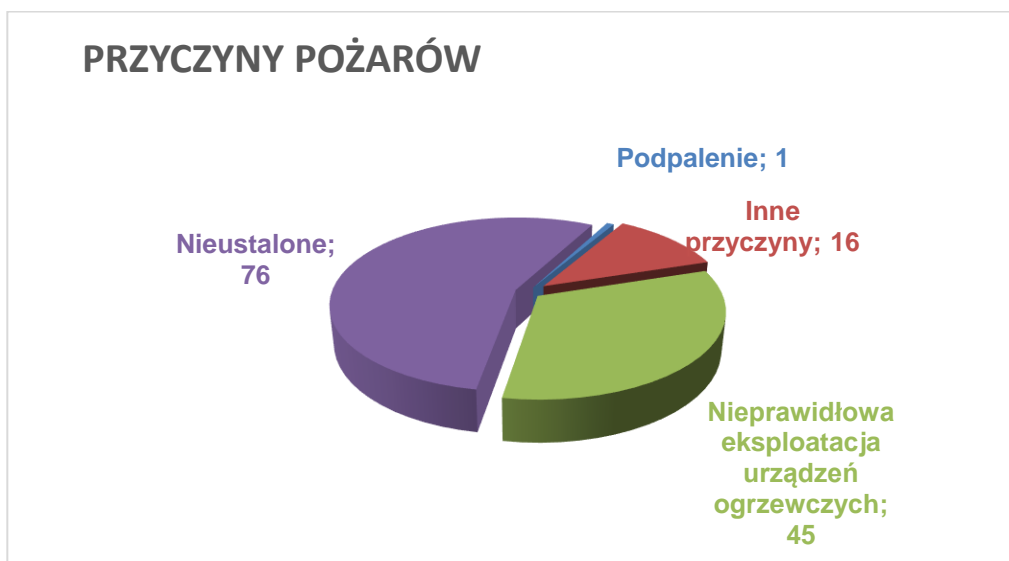

Rys. Wykres dotyczący najczęstszych przyczyn pożarów w 2023 roku

### 3.4 Przepuszczalna przyczyna powstania miejscowych zagrożeń

W grupie zdarzeń jako miejscowe zagrożenia najczęstszymi przyczynami ich powstania były huragany, silne wiatry w **133** przypadkach, gwałtowne opady atmosferyczne w **5** przypadkach, nietypowe zachowania zwierząt w **104** przypadkach, inne przyczyny w **136** przypadkach. W **56** przypadkach przyczyna powstania miejscowych zagrożeń nie została ustalona podczas działań ratowniczych.

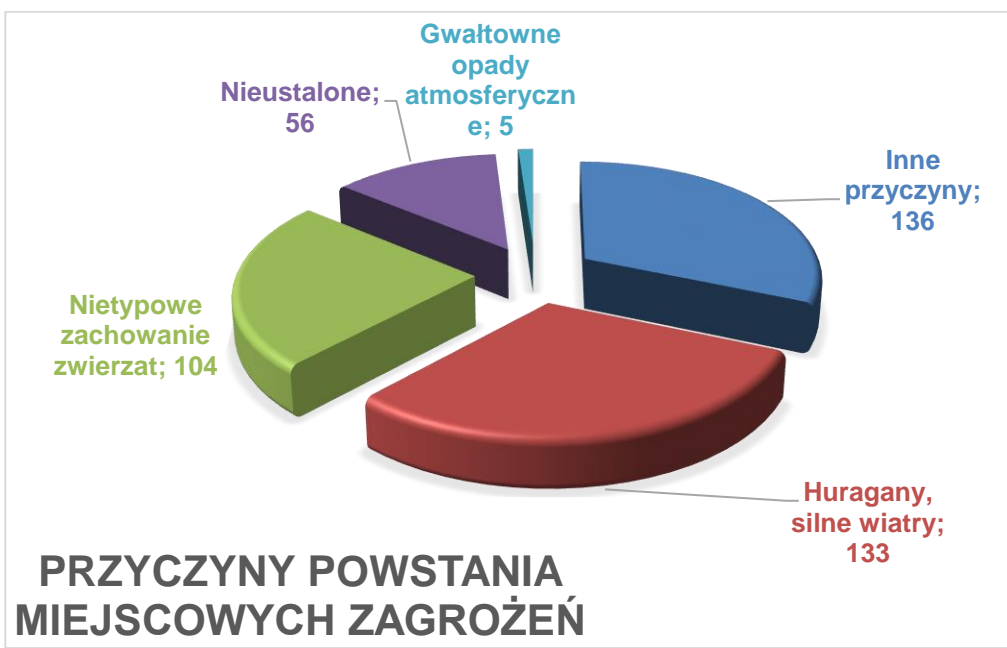

Rys. Wykres dotyczący najczęstszych przyczyn miejscowych zdarzeń w 2023 roku

### 3.5 Analiza udziału jednostek w zdarzeniach

W roku 2023 w działaniach ratowniczo - gaśniczych (pożary, miejscowe zagrożenia bez alarmów fałszywych) udział wzięło łącznie **918** pojazdów pożarniczych i **4128** ratowników, co daje średnią prawie 1,42 samochodu i 6,37 ratowników przy każdym zdarzeniu. Szczegółową statystykę udziału jednostek ochrony przeciwpożarowej w zdarzeniach przedstawia poniższe zestawienie:

			Ogółem		JRG Bartoszyce		OSP KSRG		OSP spoza systemu	
Lp.	Powiat/gmina	ogółem	pojazdy	osoby	pojazdy	osoby	pojazdy	osoby	pojazdy	osoby
<b>Pożary, Miejscowe zagrożenia</b>										
	Powiat	596	918	4128	388	1400	414	2143	116	585
1	m. Bartoszyce	132	172	632	170	625	2	7	0	0
2	Bartoszyce	148	233	965	129	461	74	356	30	148
3	Bisztynek	74	121	607	19	70	88	469	14	68
4	m. Górowo ł.	43	62	329	5	20	57	309	0	0
5	Gm. Górowo ł.	119	185	910	28	96	100	515	57	299
6	Sępól	80	145	685	37	128	93	487	15	70
	<b>Razem</b>	<b>596</b>	<b>918</b>	<b>4128</b>	<b>388</b>	<b>1400</b>	<b>414</b>	<b>2143</b>	<b>116</b>	<b>585</b>

Tabela udziału JRG, OSP KSRG i OSP spoza KSRG.

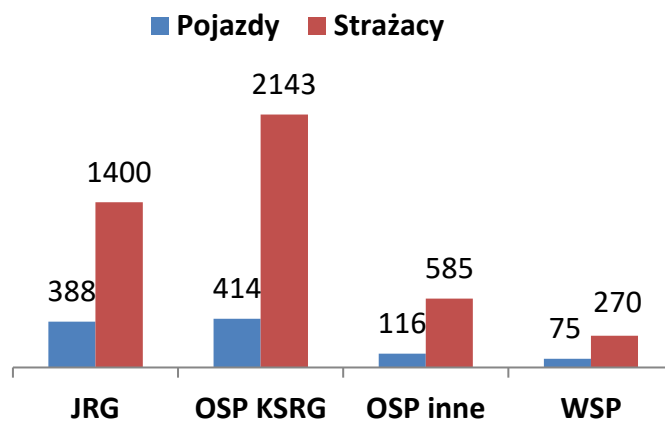

### 3.5.1 Udział JRG Bartoszyce w zdarzeniach w 2023 r.

	Pożary	Miejscowe Zagrożenia	Alarmy fałszywe	Razem
JRG Bartoszyce	<b>93</b>	<b>220</b>	<b>41</b>	<b>354</b>

### 3.5.2 Udział jednostek OSP w zdarzeniach w 2023 r.

Analizując wyjazdy jednostek OSP do działań ratowniczych związanych z pożarami i miejscowymi zagrożeniami należy stwierdzić, że najbardziej obciążonymi z tego tytułu jednostkami były:

- WSP - **75** wyjazdów,
- OSP Kamińsk – **72** wyjazdy,
- OSP Górowo Iławeckie - **72** wyjazdy,
- OSP Sępólno - **68** wyjazdów,
- OSP Bisztynek - **55** wyjazdów.



Lp.	Jednostka	Pożary	Miejscowe zagrożenia	Alarmy fałszywe	Poza rejonem działania			Ogółem
					P	MZ	AF	
1	<b>Górowo Ił.</b>	20	39	13	0	0	0	72
2	<b>Kamińsk</b>	20	45	7	0	0	0	72
3	<b>Pieszkowo</b>	1	13	0	0	0	0	14
4	<b>Sępapol</b>	17	48	2	0	1	0	68
5	<b>Lipica</b>	5	11	0	0	0	0	16
6	<b>Galiny</b>	4	13	1	0	0	0	18
7	<b>Bezledy</b>	4	19	0	0	0	0	23
8	<b>Wojciechy</b>	12	25	2	0	0	0	39
9	<b>Bisztynek</b>	15	37	1	1	1	0	55
10	<b>Sątopy</b>	12	18	0	1	0	0	31
11	<b>WSP</b>	26	39	10	0	0	0	75
12	<b>Unikowo</b>	1	2	0	0	0	0	3
13	<b>Toprzyny</b>	2	2	0	0	0	0	4
14	<b>Kandyty</b>	19	25	4	0	0	0	48
15	<b>Janikowo</b>	0	5	0	0	0	0	5
16	<b>Różyna</b>	7	3	0	1	0	0	11
17	<b>Judyty</b>	2	3	0	1	0	0	6
18	<b>Troszkowo</b>	2	7	0	1	1	0	11
19	<b>Grotowo</b>	3	1	1	0	0	0	5
20	<b>Bartoszyce</b>	0	0	0	0	0	0	0
21	<b>Nalikajmy</b>	0	0	0	0	0	0	0
22	<b>Łabędnik</b>	4	10	0	0	0	0	14
23	<b>Wozławki</b>	0	2	0	0	0	0	2
24	<b>Paluzy</b>	0	0	0	0	0	0	0
25	<b>Kinkajmy</b>	8	7	0	0	0	0	15



## **4 ZABEZPIECZENIE OPERACYJNE POWIATU BARTOSZYCKIEGO**

### **4.1 Doskonalenie funkcjonowania KSRG**

Komendant Powiatowy PSP w Bartoszycach jest organizatorem Krajowego Systemu Ratowniczo – Gaśniczego na terenie powiatu bartoszyckiego, który jest integralną częścią organizacji bezpieczeństwa wewnętrznego państwa, mającą na celu ochronę życia, zdrowia, mienia lub środowiska.

W strukturach krajowego systemu ratowniczo-gaśniczego na terenie powiatu bartoszyckiego funkcjonują:

- Jednostka Ratowniczo – Gaśnicza Państwowej Straży Pożarnej w Bartoszycach,
- Ochotnicze Straże Pożarne włączone do Krajowego Systemu Ratowniczo-Gaśniczego - 10 jednostek, tj.:
  - 3 OSP z gminy Bartoszyce,
  - 2 OSP z gminy Bisztynek,
  - 2 OSP z gminy Górowo Iławeckie,
  - 1 OSP z miasta Górowo Iławeckie,
  - 2 OSP z gminy Sępól.
- Ochotnicze Straże Pożarne spoza Krajowego Systemu Ratowniczo –Gaśniczego – 15 jednostek, tj.:
  - 3 OSP z gminy Bartoszyce,
  - 1 OSP z miasta Bartoszyce,
  - 5 OSP z gminy Bisztynek,
  - 4 OSP z gminy Górowo Iławeckie,
  - 2 OSP z gminy Sępól.

Jednostka Wojskowej Ochrony Przeciwpożarowej, która na podstawie decyzji nr XIV/118 KSRG z dnia 11 listopada 2020 r. Komendanta Głównego PSP funkcjonuje w Krajowym Systemie Ratowniczo-Gaśniczym.

## 4.2 Dyslokacja jednostek ochrony przeciwpożarowej na terenie powiatu bartoszyckiego

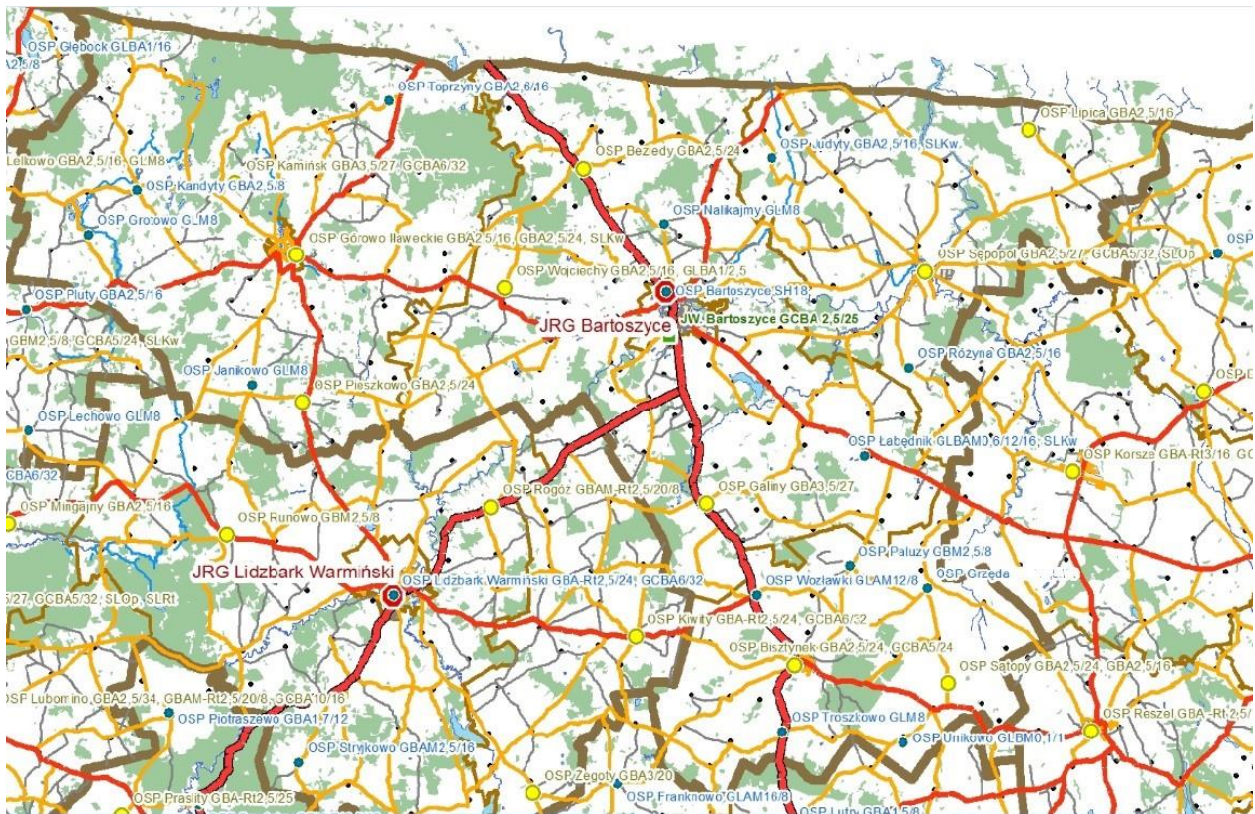

## 5 PODSTAWOWY POTENCJAŁ SPRZĘTOWY

### 5.1 Państwowa Straż Pożarna

KP PSP Bartoszyce wyposażona jest w pojazdy:

- Mikrobus Renault Trafic (rok prod. 2013)
- SLKw (pomocniczy) KIA RIO (rok prod. 2004)
- SLKw Renault Kangoo (rok prod. 2015)
- SKw (pomocniczy) Star 200 (rok. prod. 1987)
- SLOp Mitsubishi L200 (rok prod. 2020)

Do działań ratowniczo-gaśniczych JRG dysponuje pojazdami i sprzętem:

- GBA 3/24 Scania, (rok prod. 2021)
- GCBA 5/32 Man (rok prod. 2023)
- GCBA 9/60 Volvo FMX (rok prod. 2020)
- SHD 23 MAN (rok. prod. 2010)
- SCCn 25000 Scania (rok prod. 2013)
- SLR<sub>w</sub> VW Crafter (rok prod. 2008)
- SLRR Mitsubishi L200 (rok prod. 2021)
- Przyczepa 401 P92 + łódź Whaly 401N Ł2 (rok prod. 2022)
- Przyczepa 401 P94 + łódź płaskodenna 401N Ł1 (rok prod. 2016)
- Przyczepa transportowa 401 P95 (rok prod. 2016) - zawiera zapory sorpcyjne i elastyczne płaszczowe
- Przyczepa 401P91 (rok prod. 2005) - zawiera sprzęt stanowiący wyposażenie Plutonu Zabezpieczenia Logicznego

Ponadto:

- Motopompa do wody czystej 2 szt. (Tohatsu VC 72 i CV 82)
- Motopompa do wody brudnej 2 szt. (WTX 40)
- Motopompa szlamowa 1 szt. (SST 80)
- Motopompa pływająca 5 szt.
- Pompa zanurzeniowa Rosenbauer Nautilus 4/1
- Pompa zanurzeniowa Ready 8S
- Aparaty ochrony układu oddechowego 28 szt.
- Skokochron mały – wysokość skoku do 16 metrów 1 szt.

## 5.2 Jednostki OSP z terenu powiatu bartoszyckiego

Ochotnicze Straże Pożarne stanowią dla Państwowej Straży Pożarnej bezpośrednie wsparcie podczas działań ratowniczo – gaśniczych. Wg stanu na dzień 31.12.2023 r. na terenie powiatu działa 25 jednostek OSP.

	Jednostka OSP	gmina	KSRG T/N	Typ jednostki
1.	Bartoszyce	Bartoszyce	N	S-1
2.	Bezledy	Bartoszyce	T	S-1
3.	Galiny	Bartoszyce	T	S-1
4.	Wojciechy	Bartoszyce	T	S-2
5.	Nalikajmy	Bartoszyce	N	S-1
6.	Łabędnik	Bartoszyce	N	S-2
7.	Kinkajmy	Bartoszyce	N	S-1
8.	Bisztynek	Bisztynek	T	S-1
9.	Sątopy- Samulewo	Bisztynek	T	S-2
10.	Troszkowo	Bisztynek	N	S-1
11.	Wozławki	Bisztynek	N	S-1
12.	Unikowo	Bisztynek	N	S-1
13.	Paluzy	Bisztynek	N	S-1
14.	Grzęda	Bisztynek	N	S-1
15.	Górowo Iławeckie	m. Górowo Ił.	T	S-3
16.	Kamińsk	Górowo Ił.	T	S-3
17.	Kandyty	Górowo Ił.	N	S-1
18.	Pieszkowo	Górowo Ił.	T	S-1
19.	Janikowo	Górowo Ił.	N	S-1
20.	Toprzyny	Górowo Ił.	N	S-1
21.	Grotowo	Górowo Ił.	N	S-1
22.	Sępapol	Sępapol	T	S-3
23.	Lipica	Sępapol	T	S-1
24.	Judyty	Sępapol	N	S-2
25.	Różyna	Sępapol	N	S-1

## 5.3 Wyposażenie OSP

Ochotnicze Straże Pożarne z terenu powiatu bartoszyckiego (wg stanu na dzień 31.12.2023 r.) użytkują 35 samochodów specjalnych, w tym ratowniczo - gaśnicze: 7 lekkich, 19 średnich i 4 ciężkie. Charakterystykę eksploatowanych pojazdów ze względu na okres użytkowania przedstawia poniższa tabela.

L P.	Jednostka OSP	gmina	GLM	GLBA	GBA	GBM	GCBA	SLKw	SH	SLOp	Typ jed.
1.	Bartoszyce	Bartoszyce							1987		S-1
2.	Bezledy	Bartoszyce			2021						S-1
3.	Galiny	Bartoszyce					2022				S-1
4.	Wojciechy	Bartoszyce		2004	2020						S-2
5.	Nalikajmy	Bartoszyce	1975								S-1
6.	Łabędnik	Bartoszyce		1986	2014						S-2
7.	Kinkajmy	Bartoszyce			2010						S-1
8.	Bisztynek	Bisztynek			2010						S-1
9.	Sątopy-Samulewo	Bisztynek			2011		1999				S-2
10.	Troszkowo	Bisztynek			1991						S-1
11.	Wozławki	Bisztynek	1973								S-1
12.	Unikowo	Bisztynek	2002								S-1
13.	Paluzy	Bisztynek				1987					S-1
14.	Grzęda	Bisztynek								1996	S-1
15.	Górowo Ił.	Górowo Ił.			1987 2011 2023						S-3
16.	Kamińsk	Górowo Ił.			2017		1987	2006			S-3
17.	Kandyty	Górowo Ił.			2009						S-1
18.	Pieszkowo	Górowo Ił.			2009						S-1
19.	Janikowo	Górowo Ił.	2002								S-1
20.	Toprzyny	Górowo Ił.			1980						S-1
21.	Grotowo	Górowo Ił.	1998								S-1
22.	Sępopol	Sępopol			2023		1981			2000	S-3
23.	Lipica	Sępopol			2010						S-1
24.	Judyty	Sępopol			1985			2000			S-2
25.	Różyna	Sępopol			2014						S-1
OGÓŁEM			5	2	18	1	4	2	1	2	35
Średnia wieku			33	28	15	36	19	20	36	15	

Z powyższego zestawienia wynika, że około 20 % pojazdów jest w okresie eksploatacji do 10 lat, 23 % pojazdów to samochody używane przez okres 11 - 20 lat i 57 % samochodów to sprzęt w wieku powyżej 20 lat.

Najstarsze pojazdy eksploatowane są w jednostkach OSP:

- OSP Wozławki – marka Mercedes, oznaczenie poż. GLM z 1973 r. (50 lat),
- OSP Nalikajmy – marka Mercedes, oznaczenie poż. GLM z 1975 r. (48 lat),
- OSP Toprzyny – marka Star 244, oznaczenie poż. GBA z 1980 r. (42 lata),

Ochotnicze Straże Pożarne posiadają również na swoim wyposażeniu inny specjalistyczny sprzęt niezbędny do prowadzenia skutecznych działań ratowniczo-gaśniczych, m.in.:

- łodzie ratownicze – 2 szt.,
- sanie lodowe – 6 szt.,
- zestawy hydraulicznego sprzętu ratowniczego – 20 szt.,
- aparaty ochrony dróg oddechowych - 81 szt.,
- motopompy pożarnicze - 50 szt.,
- motopompy pływające – 29 szt.,
- pompy do wody elektryczne – 5 szt.,
- zestawy oświetleniowe - 10 szt.,
- piły do betonu i stali - 15 szt.,
- piły do drewna - 61 szt.,
- zestawy R1 ratownictwa medycznego - 26 szt.,
- detektory napięcia – 8 szt.,
- detektory wielogazowe – 8 szt.,
- detektory jednogazowe – 15 szt.,
- kamery termowizyjne – 9 szt.

#### 5.4 Finansowanie jednostek OSP spoza KSRG

W 2023 roku Komenda Państwowej Straży Pożarnej w Bartoszycach wspomagała i koordynowała zakupy sprzętu w ramach dotacji na realizację zadania publicznego pn.: „Przygotowanie jednostek ochotniczych straży pożarnych do działań ratowniczo-gaśniczych” z budżetu Ministra Spraw Wewnętrznych i Administracji. Na realizację powyższego zadania 5 jednostek OSP z naszego powiatu otrzymało ogółem **31 755,00 zł** na wydatki bieżące.

#### 5.5 Finansowanie jednostek OSP w KSRG

Komenda Powiatowa PSP udzielała pomocy merytorycznej jednostkom OSP z KSRG przy rozliczaniu dofinansowania na realizację zadania publicznego pod tytułem „Zapewnienie gotowości bojowej jednostki ochrony przeciwpożarowej włączonej do krajowego systemu ratowniczo-gaśniczego”. W wyniku tych przedsięwzięć 8 jednostek OSP otrzymało dotację z budżetu państwa na łączną kwotę **32 412,00 zł**, na wydatki majątkowe i bieżące, z przeznaczeniem na zakup sprzętu do realizacji podstawowych czynności ratowniczych, umundurowania ochronnego oraz remontów strażnic.

Dodatkowo na zakupy inwestycyjne jednostka OSP Sępopol otrzymała dofinansowanie w wysokości **175 000,00 zł**. z przeznaczeniem na zakup nowego samochodu ratowniczo-gaśniczego.

## **Zakupy nowych samochodów ratowniczo-gaśniczych**

W 2023 r. do jednostek OSP Bisztynek, OSP Górowo Iławeckie oraz OSP Sępólno trafiły nowe średnie samochody ratowniczo gaśnicze.



**Zdjęcie:** OSP Bisztynek GBA 4/28 – 409N28 MAN TGM 13.290

Samochód został zakupiony za kwotę **1 217 698,00 zł**, z czego 225 000,00 zł to środki pochodzące z zakładów ubezpieczeniowych będące w dyspozycji Komendanta Głównego PSP, 475 000,00 zł z NFOŚiGW, 517 698,00 zł przeznaczył Urząd Miejski w Bisztyнку.



**Zdjęcie:** OSP Sępólno GBA 4/28 – 409N41 MAN TGM 13.290

Samochód został zakupiony za kwotę **1 170 960,00 zł**, z czego 175 000,00 zł to środki pochodzące z dotacji KSRG, 475 000,00 zł z NFOŚiGW, 469 960,00 zł przeznaczył Urząd Miejski w Sępopolu, 50 000,00 zł Powiat Bartoszycki, 1 000 zł Nadleśnictwo Srokowo.



Zdjęcie: OSP Górowo Iławeckie GBA 3/29 – 409N33 VOLVO FL 4

Samochód został zakupiony za kwotę **1 128 849,00 zł**, z czego 75 000,00 zł to środki pochodzące z zakładów ubezpieczeniowych będące w dyspozycji Komendanta Głównego PSP, 475 000,00 zł z NFOŚiGW, 578 894,00 zł przeznaczył Urząd Miejski w Górowie Iławeckim.

## 5.6 Wsparcie finansowe Młodzieżowych Drużyn Pożarniczych

W ramach realizacji zadania publicznego pod tytułem „Przygotowanie jednostek ochotniczych straży pożarnych do działań ratowniczo-gaśniczych” 15 jednostek OSP z powiatu bartoszyckiego otrzymało dofinansowanie na zakup sprzętu i ubrań potrzebnych do prawidłowego funkcjonowania Młodzieżowych Drużyn Pożarniczych na łączną kwotę **41 743,00 zł**.



Dodatkowo 13 jednostek OSP otrzymało dofinansowanie o łącznej wartości **97 125,00 zł** na organizację obozu dla członków Młodzieżowych Drużyn Pożarniczych. Dzięki temu dofinansowaniu 71 młodych druhów wzięło udział w obozach organizowanych przez ZOW ZOSP RP w Olsztynie (23 druhów) oraz Komendę Powiatową PSP w Bartoszycach i ZOP ZOSP RP w Bartoszycach (48 druhów).

## 6 ORGANIZACJA POSZCZEGÓLNYCH DZIEDZIN RATOWNICTWA POWIATU BARTOSZYCKIEGO

### 6.1 Organizacja ratownictwa medycznego na terenie powiatu

Jednostki współpracujące z systemem „Państwowego Ratownictwa Medycznego na terenie powiatu bartoszyckiego:

- Jednostka Ratowniczo-Gaśnicza w Bartoszycach,
- Jednostki OSP włączone do KSRG,
- Jednostka WSP 20 BBZ ( KSRG),
- Jednostki OSP spoza systemu.

### 6.2 Dyslokacja jednostek ochrony przeciwpożarowej realizujących zadania z zakresu ratownictwa medycznego

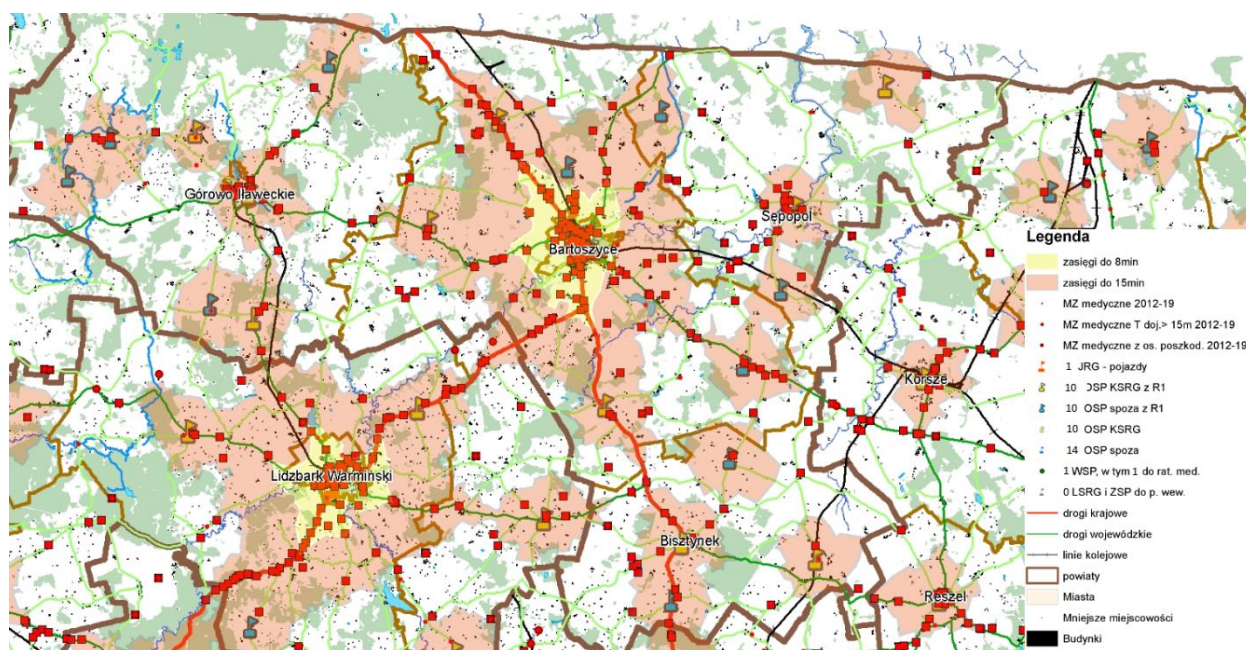

**Rys.** Zasięgi dojazdu do miejsca zdarzenia związanego z ratownictwem medycznym w zależności od czasu

Do określenia parametrów czasowych dla ratownictwa medycznego, realizowanego przez jednostki ochrony przeciwpożarowej, przyjęto założenie, że jednostkami zdolnymi do podjęcia tych działań są jednostki wyposażone co najmniej w Torbę PSP R-1 lub Zestaw PSP R-1 oraz posiadające minimum 4 ratowników z aktualnymi uprawnieniami z zakresu KPP. Pola oznaczone kolorem żółtym określają możliwość dojazdu sił i środków ochrony przeciwpożarowej do 8 minut natomiast kolorem czerwonym do 15 minut od momentu alarmowania.

## **6.3 Potencjał osobowo-sprzętowy PSP oraz OSP powiatu bartoszyckiego**

### **6.3.1 Stan wykształcenia JRG w Bartoszycach**

- 48 - funkcjonariuszy posiadających szkolenie w zakresie kwalifikowanej pierwszej pomocy,
- 6 funkcjonariuszy posiadających tytuł ratownika medycznego,
- 48 funkcjonariuszy przeszkolonych w zakresie współpracy z LPR /szkolenie teoretyczne i praktyczne.

### **6.3.2 Wyposażenie sprzętowe z zakresu ratownictwa medycznego**

- Torby R 1 – 6 szt.
- Deski ortopedyczne – 6 szt.
- Deska ortopedyczna pediatryczna 1 szt.
- Nosze podbierakowe – 1 szt.
- Nosze próżniowe – 1 szt.
- Nosze płachtowe – 2 szt.
- Kamizelka KED – 1 szt.
- Defibrylator automatyczny AED - 3 szt.
- Butla O<sub>2</sub> – 10 l. – 1 szt.
- Rozdzielacz do tlenoterapii masowej – 1 szt.
- Butla tlenowa 2,7 l. (zapas) – 2 szt.
- Zestaw segregacyjny 50 kart – 2 szt.
- Namiot ewakuacyjny z nagrzewnicą do 8 osób – 1 szt.

Ponadto do celów szkoleniowych:

- Zestaw R 1
- Defibrylator zautomatyzowany AED – szkoleniowy
- Manekin szkoleniowy osoby dorosłej
- Manekin osoby dorosłej Ambu Man cała postać z funkcją do ćwiczeń przyrządowego udrażniania dróg oddechowych
- Manekin szkoleniowy dziecka
- Maski i rurki krtańowe

JRG Bartoszyce utrzymuje poziom gotowości ABC spełniając wymagania sprzętowe zgodnie „Zasadami organizacji ratownictwa medycznego”.

### 6.3.3 Poziom wyszkolenia oraz wyposażenia jednostek OSP oraz WSP powiatu bartoszyckiego

Lp.	Nazwa Jednostki	KSRG	Zestaw R- 1	Defibrylator AED	Zestaw triage	Szkozenie KPP		Poziom gotowości
						Stan	Braki	
1.	OSP Bezledy	T	1	1	-	14	-	A
2.	OSP Galiny	T	1	1	1	5	-	A
3.	OSP Wojciechy	T	1	1	1	5	-	A
4.	OSP Sępopol	T	1	1	1	13	-	A
5.	OSP Lipica	T	2	1	1	5	-	A
6.	OSP Bisztynek	T	2	1	-	14	-	A
7.	OSP Sątopy-Samulewo	T	1	1	-	4	-	A
8.	OSP Górowo Iławeckie	T	1	1	1	2	2	Docelowy A
9.	OSP Kamińsk	T	2	1	1	6	-	A
10.	OSP Pieszkowo	T	1	1	1	6	-	A
11.	WSP 20 BBZ	T	2	1	1	19	-	A
12.	OSP Kandyty	N	1	1	-	5	-	-
13.	OSP Judyty	N	1	-	1	0	4	Docelowy A
14.	OSP Łabędnik	N	1	-	1	0	4	A
15.	OSP Kinkajmy	N	1	1	-	7	0	A
16.	OSP Troszkowo	N	1	1	-	4	0	A
17.	OSP Różyna	N	1	1	-	4	-	-
18.	OSP Nalikajmy	N	1	1	-	0	4	-
19.	OSP Toprzyny	N	1	1	-	0	4	-
20.	OSP Grotowo	N	1	1	-	2	2	-
21.	OSP Paluzy	N	1	-	-	0	4	-
22.	OSP Janikowo	N	1	-	-	1	3	-
23.	OSP Wozławki	N	-	-	-	1	3	-
24.	OSP Unikowo	N	-	-	-	0	4	-
25.	OSP Grzęda	N	-	-	-	28	-	-
26.	OSP Bartoszyce	N	-	-	-	0	4	-
<b>Razem:</b>			<b>26</b>	<b>15</b>	<b>10</b>	<b>126</b>	<b>38</b>	

Należy przyjąć poziom w zakresie ratownictwa medycznego na terenie powiatu bartoszyckiego na zadowalającym poziomie. W 2023 roku 10 strażaków odnowiło uprawnienia w zakresie KPP.

## 6.4 Organizacja ratownictwa technicznego na terenie powiatu

Na terenie powiatu bartoszyckiego do działań w zakresie ratownictwa technicznego w stopniu podstawowym przewidziane są wszystkie jednostki Krajowego Systemu Ratowniczo – Gaśniczego, a ponadto do działań może być dysponowana WSP 20 BBZ.

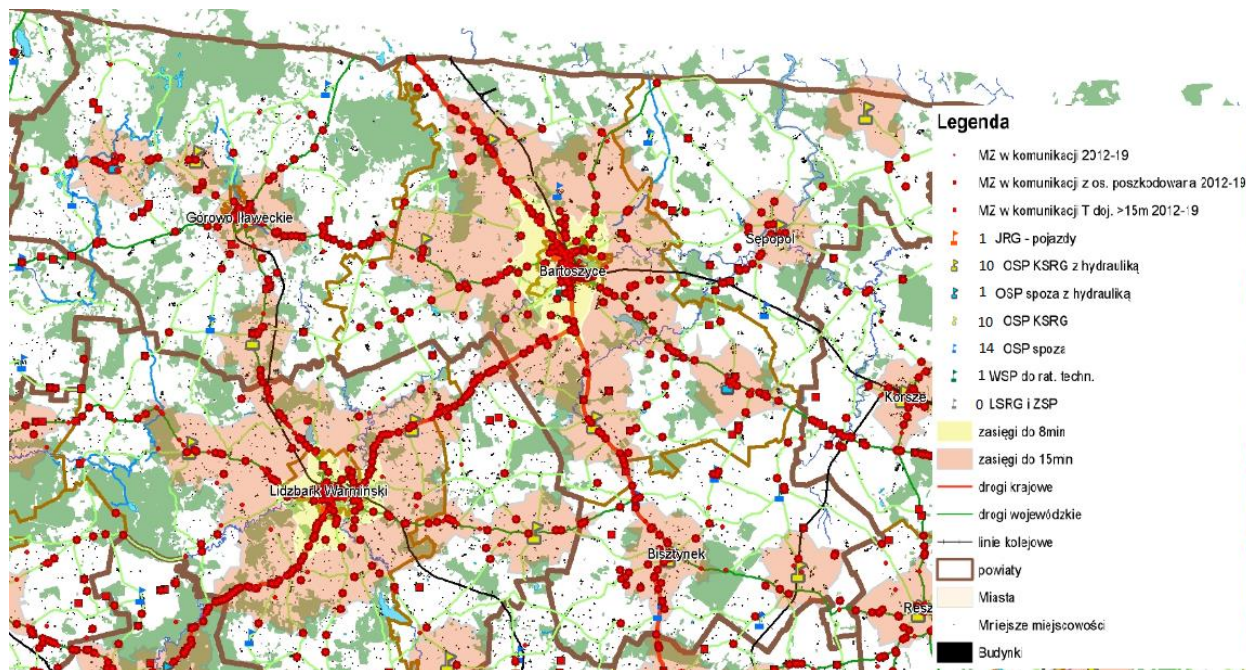

Rys. Zasięgi dojazdu do miejsca zdarzenia związanego z ratownictwem technicznym w zależności od czasu

### 6.4.1 Potencjał sprzętowy JRG Bartoszyce w zakresie ratownictwa technicznego

Lp.	Rodzaj sprzętu	Normatyw	Stan
1.	Rozpieracz ramieniowy z akcesoriami (2 zamki łańcuchowe, 2 łańcuchy z hakami).	1 szt.	3 szt.
2.	Hydrauliczne nożyce do cięcia.	1 szt.	3 szt.
3.	Cylindry rozpierające o różnych długościach.	2 szt.	4 szt.
4.	Zestaw końcówek wymiennych do cylindrów rozpierających (krzyżowe, klinowa, stożkowa).	1 kpl	1 kpl
5.	Agregat zasilający do narzędzi hydraulicznych o modelu pracy min. ATO (niewymagane w przypadku posiadania narzędzi o zasilaniu akumulatorowym).	1 szt.	3 szt.
6.	Zestaw węży hydraulicznych o długości min. 5 m (niewymagane w przypadku posiadania narzędzi o	2 kpl.	3 kpl.

	zasilaniu akumulatorowym).		
7.	Wysokociśnieniowe poduszki do podnoszenia o nośności od 100 kN	2 szt.	6 szt.
8.	Osprzęt do zasilania z butli sprężonego powietrza wysokociśnieniowych poduszek pneumatycznych	1 kpl.	3 kpl.
9.	Butla na sprężone powietrze do poduszek pneumatycznych o pojemności min. 6 l.	1 szt.	2 szt.
10.	Podpory mechaniczne wysuwane, z zamontowanym pasem z napinaczem, o nośności podpory minimum 10 KN	2 szt.	2 szt.
11.	Wspornik kątowy lub płaski lub krzyżowy (do wyboru)	1 szt.	3 szt.
12.	ZESTAW DO STABILIZACJI A W skład zestawu wchodzi: - kliny schodkowe – 2 szt. - kliny płaskie, wąskie – 2 szt. - kliny płaskie, szerokie – 2 szt.	1 kpl.	2 kpl.
13.	ZESTAW DO STABILIZACJI B W skład zestawu wchodzi: - klocek stabilizacyjny wysoki – 2 szt. - klocek stabilizacyjny średni – 2 szt. - klocek stabilizacyjny niski – 2 szt. - kliny płaskie, wąskie – 2 szt. - kliny płaskie, szerokie – 2 szt.	1 kpl.	2 kpl.
14.	ZESTAW DREWNA. W skład zestawu wchodzi: – klocki o przekroju 100 x 100 mm i długości 600 mm -10 szt., – klocki o przekroju 100 x 50 mm i długości 600 mm -4 szt., – kliny drewniane o przekroju 100 x 100 mm i długości 500 mm oraz górną częścią płaską o długości 100 mm. – 4 szt., – kliny drewniane o przekroju 100 x 50 mm i długości 500 mm oraz górną częścią płaską o długości 100 mm. – 4 szt., – płyta ze sklejki o wymiarach 600 x 600 mm i grubości minimum 21 mm – 2 szt. Wymienione elementy mają być wykonane z drewna o klasie konstrukcyjnej minimum C16.	1 kpl.	1 kpl.
15.	Zestaw z piłą szablą o napędzie elektrycznym, bateryjnym. W skład zestawu wchodzi: – piła szablą, – minimum dwie baterie do piły, – zestaw brzeszczotów: do metalu, do drewna – minimum po 5 szt. każdego rodzaju.	1 kpl.	1 kpl.
16.	Pasy transportowe z napinaczem o dł. 10 m i nośności min. 50 kN.	5 szt.	6 szt.
17.	Chwytnak do zapinek tapicerskich.	2 szt.	2 szt.
18.	Zbijak do szyb hartowanych.	2 szt.	3 szt.
19.	Nóż do pasów bezpieczeństwa.	2 szt.	2 szt.
20.	W przypadku posiadania wciągarki linowej – zestaw szekli i pęt linowych: – zawiesie pasowe – 2 szt., – zblocze linowe – 1 szt., – szekla – 3 szt., Parametry poszczególnych części zestawu powinny być	1 kpl.	1 kpl.

	dobrane do parametrów posiadanej wciągarki.		
21.	Para rękawic dielektrycznych.	2 kpl	2 kpl
22.	Osłona na kierownicę zabezpieczająca przed poduszką bezpieczeństwa.	1 szt	2 szt
23.	Osłona osoby poszkodowanej, np.: tarcza pleksi lub folia zbrojona.	1 szt	2 szt
24.	Osłony na ostre krawędzie.	1 kpl.	1 kpl.
25.	Hełm do ratownictwa technicznego (zgodny z normą PN-EN 16473).	szt.	Zalecane jako wyposażenie osobiste każdego ratownika
26.	Rękawice techniczne (parametry minimalne zgodnie z normą EN 388: 4543).	kpl.	36 kpl.

#### 6.4.2 Potencjał sprzętowy OSP/WSP

Lp.	Sprzęt	Jednostka OSP													
		Normatyw	Bezledy	Galiny	Wojciechy	Sępapol	Lipica	Bisztynek	Sątopy-Samulewo	Górowo Iławeckie	Kamińsk	Pieszkowo	WSP	Braki KSRG	
		szt.	KSRG	KSRG	KSRG	KSRG	KSRG	KSRG	KSRG	KSRG	KSRG	KSRG	KSRG	KSRG	
1.	Rozpieracz z akcesoriami	1	1	1	1	1	1	1	1	1	1	1	1	0	
2.	Hydrauliczne nożyce do cięcia	1	1	1	1	1	1	2	1	1	1	1	1	0	
3.	Cylindry rozpierające o różnych długościach	2	1	1	2	1	0	1	1	1	1	1	2	10	
4.	Zestaw końcówek wymiennych do cylindrów rozpierających	1	0	1	0	0	0	1	0	0	0	0	0	9	
5.	Agregat zasilający do narzędzi min ATO (niewymagany w przypadku posiadania narzędzi o napędzie akumulatorowym)	1	1	1	1	2	1	2	1	2	1	1	1	0	





14.	Zestaw drewna (kliny o przekroju 100x100mm i dł. 600mm – 10szt. Klocki o przekroju 100x50mm i dł. 600mm – 4 szt. Kliny drewniane o przekroju 100x100mm i dł. 500mm – 4 szt. Kliny drewniane o przekroju 100x50mm i dł. 500mm – 4 szt. Płyta ze sklejki 600x600mm i gr. Min. 21mm – 2szt.	1	0	0	0	1	0	0	0	0	1	0	0	10
15.	Zestaw z piłą szablą o napędzie elektrycznym, bateryjnym (piła, min. 2 baterie do piły, zestaw brzeszczotów: do drewna, metalu min. Po 5 brzeszczotów	1	0	0	0	0	0	0	0	0	0	0	0	11
16.	Pasy transportowe z napinaczem o dł. 10m i nośności min 50 kN	5	0	0	0	0	0	0	0	0	0	0	0	55
17.	Chwytnak do zapinek tapicerskich	2	0	0	0	0	0	0	0	0	0	0	0	22
18.	Zbijak do szyb hartowanych	1	2	4	2	2	2	8	2	2	2	2	2	0
19.	Nóż do pasów bezpieczeństwa	2	3	3	6	3	4	9	3	5	3	2	4	0
20.	W przypadku posiadania wyciągarki linowej zestaw szekli i pęt linowych	1	1	1	1	1	1	1	1	1	1	0	1	1
21.	Para rękawic dielektrycznych	2	0	0	0	0	0	0	0	0	0	0	0	22
22.	Ośłona na kierownicę zabezpieczająca przed poduszką bezpieczeństwa	1	0	1	0	0	0	0	0	1	0	0	0	9
23.	Ośłona osoby poszkodowanej np.	1	0	0	0	0	0	0	0	0	0	0	0	11

	tarcza pleksi													
24.	Oslony na ostre krawędzie (zalecane)	1	0	0	0	0	0	0	0	0	0	0	0	11

#### 6.4.3 Potencjał osobowy /wyszkolenie strażaków ratowników w zakresie ratownictwa technicznego jednostek KSRG powiatu bartoszyckiego

Lp.	Jednostka KSRG	Ilość ratowników
1.	KP PSP Bartoszyce	48
2.	OSP Bezledy	28
3.	OSP Galiny	21
4.	OSP Wojciechy	19
5.	OSP Sępól	22
6.	OSP Lipica	8
7.	OSP Bisztynek	18
8.	OSP Sątopy-Samulewo	25
9.	OSP Górowo Iławeckie	22
10.	OSP Kamińsk	20
11.	OSP Pieszkowo	21
12.	WSP 20 BBZ	19

#### 6.5 Organizacja działań poszukiwawczo-ratowniczych na terenie powiatu

Na terenie powiatu bartoszyckiego do działań w zakresie poszukiwawczo-ratowniczym w stopniu podstawowym planowane są 4 jednostki KSRG tj.

- Jednostka Ratowniczo- Gaśnicza w Bartoszczach,
- OSP Sępól,
- OSP Bisztynek,
- OSP Kamińsk.

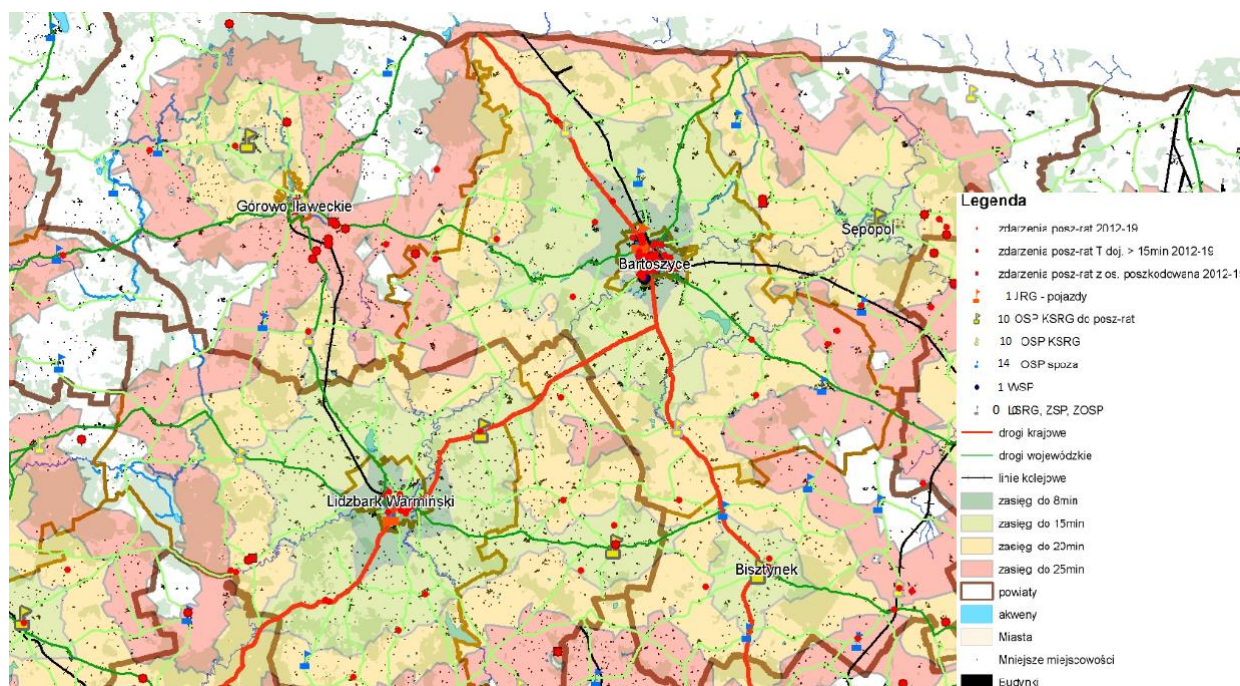

Rys. Zasięgi dojazdu do miejsca zdarzenia związanego z ratownictwem poszukiwawczo-ratowniczym w zależności od czasu

### 6.5.1 Potencjał sprzętowy JRG Bartoszyce w zakresie działań poszukiwawczo-ratowniczych

Lp.	Rodzaj sprzętu	Normatyw	Stan
1.	Mobilny zestaw głośnomówiący (megaфон) o mocy min.10 W .	1 szt.	1
2.	Urządzenie sygnalizacyjne do ogłaszania sygnałów alarmowych w strefie zagrożenia – gwizdek, sygnalizator akustyczny, sprężone powietrze z trąbki.	2 szt.	2
3.	Przenośny, akumulatorowy system oświetleniowy o źródle światła LED i strumieniu świetlnym min. 5000 lumenów z możliwością podłączenia prądu zmiennego 230V.	1 kpl.	4
4.	Detektor prądu przemiennego AC.	1 szt.	2
5.	Sprzęt do znakowania budynków oraz uszkodzonych min. 3 kolory – np. farba w sprayu, kreda, marker.	1 kpl.	1
6.	Taśma ostrzegawcza w rolkach min. 100 m.	5 szt.	5
7.	Stojak do taśmy ostrzegawczej z podstawą.	6 szt.	10
8.	Stożek ostrzegawczy uliczny	6 szt.	12
9.	Parawan ochronny „ STRAŻ ”	1 szt.	2
10.	Mata sprzętowa o wymiarach min. 3x3m.	1 szt.	2
11.	Podręczna tablica suchościerna formatu min. A4 wraz z markerami w różnych kolorach.	1 kpl.	1
12.	Rękawice techniczne	6 par.	36

13.	Sprzęt izolujący drogi oddechowe – półmaski filtrujące zgodnie z PN-EN 149 poziom ochrony min. P2	<b>12 szt.</b>	<b>12</b>
14.	Sygnalizator bezruchu	<b>4 szt.</b>	<b>4</b>
15.	Ochronnik uszu lub stopery	<b>4 szt.</b>	<b>4</b>
16.	Elektronarzędzia o napędzie o napędzie akumulatorowym lub sieciowym	<b>1 kpl.</b>	<b>1</b>
17.	Szlifierka kątowna akumulatorowa	<b>1 szt.</b>	<b>1</b>
18.	Młoto-wiertarka o mocy mon. 1000 W z osprzętem i kompletem końcówek roboczych lub akumulatorowe.	<b>1 szt.</b>	<b>1</b>
19.	Wiertarko – wkrętarka akumulatorowa o napięciu zasilania min. 14V.	<b>1 szt.</b>	<b>3</b>
20.	Piła szablata zasilana akumulatorowo	<b>1 szt.</b>	<b>1</b>
21.	Przenośny reflektor o stopniu ochrony min. IP 55	<b>2 szt.</b>	<b>2</b>
22.	Zestaw akumulatorów w ilości i o mocy dostosowanej do posiadanych elektronarzędzi aku.	<b>1 kpl.</b>	<b>1</b>
23.	Agregat prądotwórczy o mocy dostosowanej do posiadanych narzędzi	<b>1 szt.</b>	<b>9</b>
24.	Przedłużacz elektryczny 230 V o długości min 20m. na zwijadle z rozdzielaczem (1f/1f+1f+1f), system Schuko o stopniu ochrony IP 68 oraz przewodem przeznaczonym do pracy w niskich temperaturach.	<b>2 kpl.</b>	<b>5</b>
25.	Nożyce do cięcia prętów i drutu o średnicy min. 10 mm.	<b>1 szt.</b>	<b>1</b>
26.	Piła łańcuchowa do drewna z prowadnicą o dł. min. 370 mm, napędzie spalinowym lub akumulatorowym, wraz z zapasową prowadnicą i łańcuchem.	<b>1 szt.</b>	<b>4</b>
27.	Piła tarczowa do stali i betonu o napędzie spalinowym wraz z zapasowymi tarczami ściernymi (stal, beton – min. Po 3 sztuki) i ratowniczymi (min. 1 szt. 350 mm średnicy)	<b>1 szt.</b>	<b>1</b>
28.	Ratownicza pilarka łańcuchowa o napędzie spalinowym lub akumulatorowym, z prowadnicą i łańcuchem umożliwiającym cięcie różnorodnych materiałów.	<b>1 kpl.</b>	<b>2</b>
29.	Łom wielofunkcyjny narzędzie typu Halligan o dł. 76 cm.-siekiara z funkcją przebijania o maż. Dł. 95 cm.	<b>1 szt.</b>	<b>4</b>
30.	Siekiera min 2 kg,	<b>1 szt.</b>	<b>5</b>
31.	Topór ciężki	<b>1 szt.</b>	<b>3</b>
32.	Młot 5 kg.	<b>1 szt.</b>	<b>3</b>
33.	Szpadel	<b>1 szt.</b>	<b>6</b>
34.	Łom prosty o dł. min. 130 cm.	<b>1 szt.</b>	<b>2</b>
35.	Łopata	<b>1 szt.</b>	<b>2</b>
36.	Szufla	<b>1 szt.</b>	<b>1</b>
37.	Kilof	<b>1 szt.</b>	<b>1</b>
38.	Przecinak ręczny,	<b>1 szt.</b>	<b>1</b>
39.	Przebijak ręczny.	<b>1 szt.</b>	<b>1</b>
40.	Bosak lekki	<b>1 szt.</b>	<b>4</b>
41.	Bosak podręczny	<b>1 szt.</b>	<b>4</b>
42.	Olówek stolarski	<b>4 szt.</b>	<b>4</b>
43.	Zestaw narzędzi ślusarskich	<b>1 kpl.</b>	

44.	Ściągacz linowy (przeciągarka ręczna) o sile uciągu min. 1600 kg. wraz z liną min. 20mb.	1 kpl.	1
45.	Podpory gotowe umożliwiające regulację długości w zakresie 1m do 3 m z kompletem końcówek roboczych.**	2 zestaw	2
46.	Klocki i kliny do stabilizacji umożliwiające wykonanie stabilizacji do wysokości 1 m (zestaw składa się z 30 kantówek o wymiarach 10x10x100 oraz 15 par klinów o wymiarach 10x5x30cm) .**	1 zestaw	2

**Uwagi:**

\*- sprzęt zalecany.

\*\* - sprzęt zalecany (jeden na powiat).

### 6.5.2 Potencjał sprzętowy OSP/WSP w zakresie działań poszukiwawczo-ratowniczych

Lp.	Jednostka OSP  Sprzęt	Normatyw	Bezledy	Galin	Wojciechy	Sępapol	Lipica	Bisztynek	Sąpopy-Samulawa	Górowo Iławskie	Kamińsk	Pieszkowo	WSP	Braki KSRG
		szt.	KSRG	KSRG	KSRG	KSRG	KSRG	KSRG	KSRG	KSRG	KSRG	KSRG	KSRG	KSRG
1.	Mobilny zestaw głośnomówiący (megafon) o mocy min.10 W .	1 szt.	-	-	-	2	-	1	-	1	1	-	1	5
2.	Urządzenie sygnalizacyjne do ogłaszania sygnałów alarmowych w strefie zagrożenia – gwizdek, sygnalizator akustyczny, sprężone powietrze z trąbki.	2 szt.	-	-	-	1	-	-	-	-	-	-	-	10
3.	Przenośny, akumulatorowy system oświetleniowy o źródle światła LED i strumieniu świetlnym min. 5000 lumenów z możliwością podłączenia prądu zmiennego 230V.	1 kpl.	-	-	-	-	-	1	-	-	-	-	-	10
4.	Detektor prądu przemiennego AC.	1 szt.	-	1	-	1	-	1	1	-	1	1	1	4
5.	Sprzęt do znakowania budynków oraz uszkodzonych min. 3 kolory – np. farba w sprayu, kreda, marker.	1 kpl.	-	-	-	-	-	-	-	-	-	-	-	11
6.	Taśma ostrzegawcza w rolkach min. 100 m.	5 szt.	-	1	-	1	-	-	-	1	-	-	1 2	8
7.	Stojak do taśmy ostrzegawczej z podstawą.	6 szt.	-	-	-	-	-	-	-	-	-	-	-	11



	napędzie spalinowym wraz z zapasowymi tarczami ściernymi (stal, beton – min. Po 3 sztuki) i ratowniczymi (min. 1 szt. 350 mm średnicy)													
28.	Ratownicza pilarka łańcuchowa o napędzie spalinowym lub akumulatorowym, z prowadnicą i łańcuchem umożliwiającym cięcie różnorodnych materiałów.	<b>1 kpl.</b>	1	1	1	1	-	1	1	-	1	1	-	3
29.	Łom wielofunkcyjny narzędzie typu Halligan o dł. 76 cm.-siekiera z funkcją przebijania o maż. Dł. 95 cm.	<b>1 szt.</b>	1	1	-	1	1	2	2	1	1	1	2	1
30.	Siekiera min 2 kg,	<b>1 szt.</b>	1	1	1	1	-	2	2	3	-	1	-	3
31.	Topór ciężki	<b>1 szt.</b>	1	1	1	1	-	1	-	2	-	1	-	4
32.	Młot 5 kg.	<b>1 szt.</b>	1	1	1	-	1	2	1	2	1	-	-	3
33.	Szpadel	<b>1 szt.</b>	2	2	3	6	2	3	5	2	1	1	-	1
34.	Łom prosty o dł. min. 130 cm.	<b>1 szt.</b>	1	1	-	-	-	1	1	1	1	-	-	5
35.	Łopata	<b>1 szt.</b>	2	2	-	-	-	3	2	2	-	1	2	4
36.	Szufla	<b>1 szt.</b>	-	-	-	-	-	-	-	-	-	-	-	11
37.	Kilof	<b>1 szt.</b>	-	-	-	1	1	1	-	-	1	-	-	7
38.	Przecinak ręczny,	<b>1 szt.</b>	-	-	-	-	-	-	-	-	-	-	-	11
39.	Przebijak ręczny.	<b>1 szt.</b>	-	-	-	-	-	-	-	-	-	-	-	11
40.	Bosak lekki	<b>1 szt.</b>	2	3	5	3	-	2	4	2	1	4	-	1
41.	Bosak podręczny	<b>1 szt.</b>	-	-	-	-	-	-	-	1	-	1	1	8
42.	Ołówek stolarski	<b>4 szt.</b>	-	-	-	-	-	-	-	-	-	-	-	11
43.	Zestaw narzędzi ślusarskich	<b>1 kpl.</b>	-	-	-	-	-	-	-	-	-	-	-	11
44.	Ściągacz linowy (przeciągarka ręczna) o sile uciągu min. 1600 kg. wraz z liną min. 20mb.	<b>1 kpl.</b>	1	-	1	1	-	1	1	1	1	-	-	4
45.	Podpory gotowe umożliwiające regulację długości w zakresie 1m do 3 m z kompletem końcówek roboczych.**	<b>2 zestaw</b>	-	-	-	-	-	-	-	-	-	-	-	22
46.	Klocki i kliny do stabilizacji umożliwiające wykonanie stabilizacji do wysokości 1 m (zestaw składa się z 30 kantówek o wymiarach 10x10x100 oraz 15 par klinów o wymiarach 10x5x30cm) .**	<b>1 zestaw</b>	-	-	-	-	-	-	-	-	-	-	-	11

### 6.5.3 Potencjał osobowy strażaków OSP ratowników w zakresie działań poszukiwawczo-ratowniczych

Normatyw wyszkolenia strażaków OSP w zakresie działań poszukiwawczo-ratowniczych jest tożsamy z normatywem w zakresie ratownictwa technicznego ze względu na specyfikę działań, a także obsługę sprzętu specjalistycznego.

## 6.6 Organizacja ratownictwa chemicznego i ekologicznego

Działania w zakresie ratownictwa chemicznego i ekologicznego w stopniu podstawowym na terenie powiatu bartoszyckiego realizują 4 jednostki KSRG tj.

- Jednostka Ratowniczo- Gaśnicza w Bartoszczach,
- OSP Sępól,
- OSP Górowo Iławeckie,
- OSP Bisztynek,
- WSP (KSRG) *dotatkowo*.

### 6.6.1 Potencjał sprzętowy JRG Bartoszyce w zakresie ratownictwa chemiczno-ekologicznego

Lp.	Rodzaj sprzętu	Normatyw	Stan
1.	Standardowy sprzęt i pojazdy ratownicze do realizowania podstawowych czynności ratowniczych.	1 kpl.	1 kpl.
2.	Ubranie specjalne chroniące przed czynnikami chemicznymi min. typ 3B wg normy PN-EN 14605+A1:2009, wraz z rękawicami i butami zapewniającymi odporność chemiczną	12 kpl.	12 kpl.
3.	Ubranie specjalne chroniące przed czynnikami chemicznymi min. typ 4B, 5B wg normy PN-EN 14605+A1:2009, <sup>1)</sup>	12 kpl.	12 kpl.
4.	Półmaski filtrujące klasy ochrony min. FFP2.	50 szt.	50 szt.
5.	Okulary / gogle ochronne.	12 szt.	12 szt.
6.	Aparat ochrony układu oddechowego	6 kpl.	28 kpl.
7.	Sprzęt do wytwarzania kurtyny wodnej	2 szt.	4 szt.
8.	Zestaw przyrządów umożliwiających pomiar: stężeń wybuchowych, tlenu, tlenku węgla i siarkowodoru <sup>2)</sup>	1 kpl.	2 kpl.
9.	Urządzenie do pomiaru mocy dawki promieniowania jonizującego (zakres pomiarowy min. 100 mikrosilwertów/h ).	1 kpl.	1 kpl.
10.	Sprzęt do dekontaminacji wstępnej zgodnie z załącznikiem nr D.1. <sup>3)</sup>	1 kpl	-



### 6.6.2 Potencjał sprzętowy OSP/WSP w zakresie ratownictwa chemicznego i ekologicznego

Lp.	Sprzęt	Jednostka OSP						
		Normatyw *	Sępapol	Bisztynek	Górowo II.	WSP	RAZEM	Braki KSRG
		szt.	KSRG	KSRG	KSRG	KSRG		
1.	Standardowy sprzęt i pojazdy ratownicze do realizowania podstawowych czynności ratowniczych	1	2	1	3	1	7	0
2.	Ubrania specjalne chroniące przed czynnikami chemicznymi min typ 3B, z rękawicami i butami zapewniającymi odporność chemiczną	6	6	6	6	0	18	6
3.	Półmaski filtrujące klasy ochrony min FFP2	25	25	25	25	25	100	0
4.	Okulary / gogle ochronne	6	6	6	6	6	24	0
5.	Aparat ochrony układu oddechowego	6	9	8	5	6	28	1
6.	Sprzęt do wytwarzania kurtyny wodnej	2	3	1	2	2	8	1
7.	Zestaw przyrządów umożliwiających pomiar minimum: stężeń wybuchowych, tlenu, tlenku węgla, siarkowodoru	1	1	1	1	1	4	0

### 6.6.3 Standard gotowości operacyjnej jednostek OSP z zakresu ratownictwa chemiczno-ekologicznego

Standard gotowości operacyjnej jednostek OSP w zakresie osobowym określa się jako zdolność do podjęcia działań przez co najmniej 6 strażaków – ratowników OSP posiadających kwalifikacje do realizacji zadań ratownictwa chemiczno-ekologicznego nabyte w ramach „Systemu szkolenia członków OSP biorących bezpośredni udział w działaniach ratowniczych” tj. Szkolenie podstawowe zawierające: „Podstawowe zadania strażaków –ratowników OSP w czasie działań chemiczno-ekologicznych” oraz zagadnienia zawarte w ramach szkolenia specjalistycznego w zakresie ratownictwa technicznego: „Postępowanie w czasie akcji z występowaniem substancji niebezpiecznych”

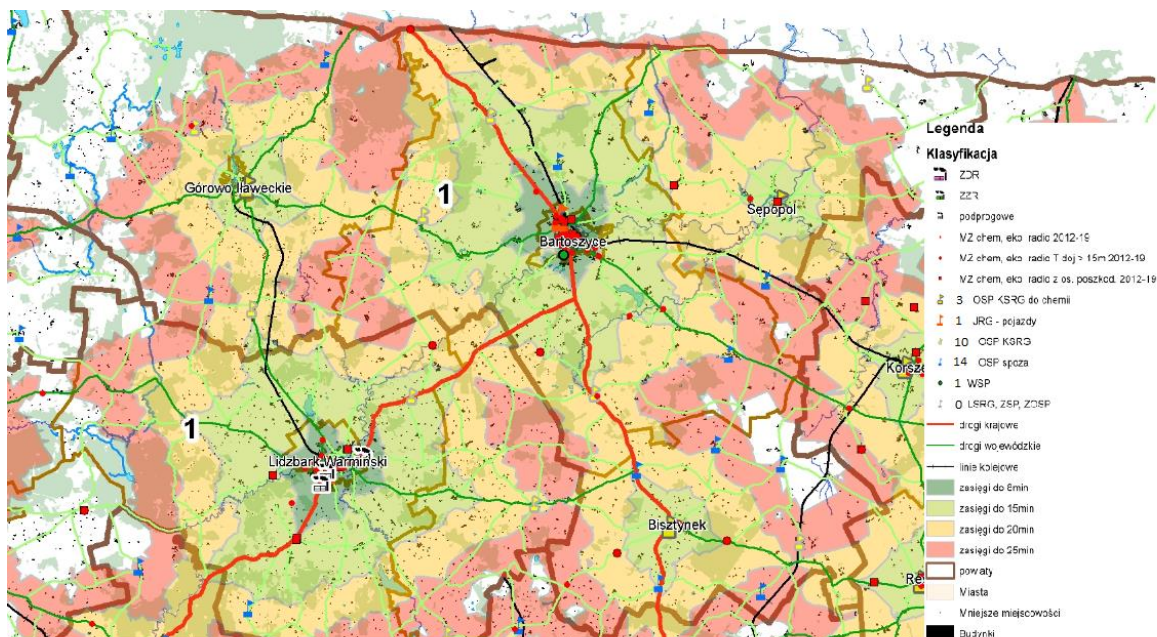

Rys. Zasięgi dojazdu do miejsca zdarzenia związanego z ratownictwem chemiczno-ekologicznym w zależności od czasu

## 6.7 Organizacja ratownictwa wysokościowego

Działania w zakresie ratownictwa wysokościowego w stopniu podstawowym na terenie powiatu bartoszyckiego realizują 4 jednostki KSRG tj.

- Jednostka Ratowniczo- Gaśnicza w Bartoszycach,
- OSP Sępólno,
- OSP Górowo Iławeckie,
- OSP Bisztynek.

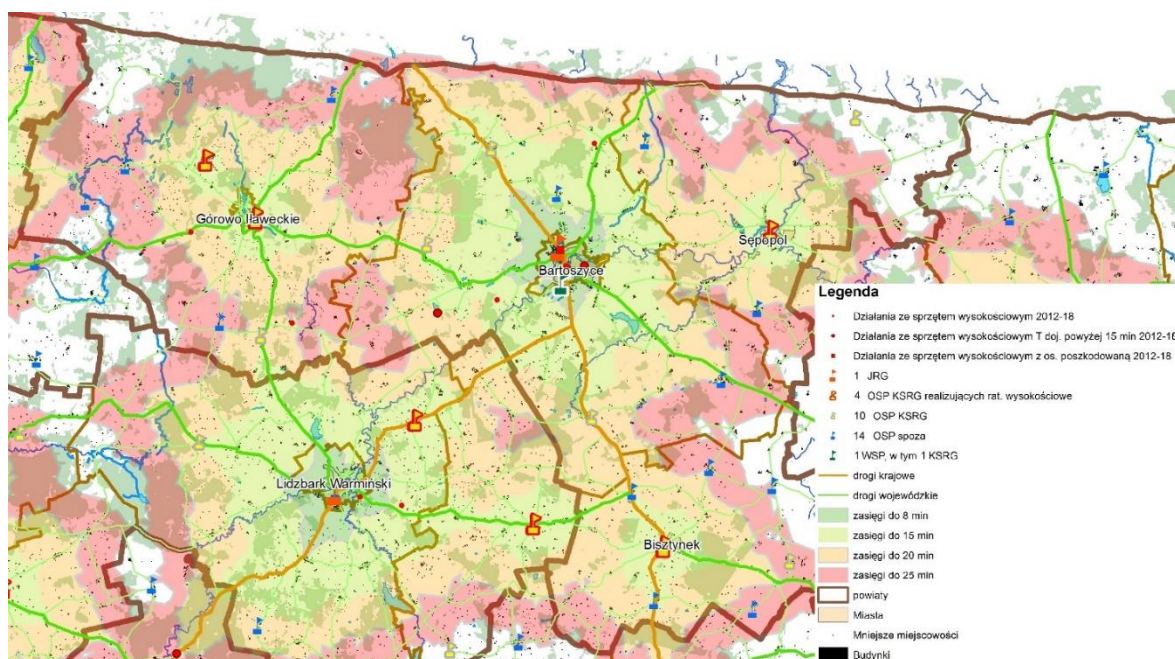

Rys. Zasięgi dojazdu do miejsca zdarzenia związanego z ratownictwem wysokościowym w zależności od czasu

### 6.7.1 Potencjał sprzętowy JRG Bartoszyce w zakresie ratownictwa wysokościowego

Lp.	Rodzaj sprzętu	Normatyw	Stan
1.	Worek typu „jaskiniowego” na sprzęt	1	2
2.	Worek typu „jaskiniowego” na linę	3	4
3.	Lina półstatyczna 50m	1	2
4.	Lina półstatyczna 25m	2	4
5.	Taśma szyta min. długość 150 cm	10	10
6.	Karabinek stalowy z zabezpieczeniem	15	60
7.	Bloczek ratowniczy podwójny	2	4
8.	Bloczek pojedynczy	1	12
9.	Szelki bezpieczeństwa z pasem biodrowym z punktem „A” z przodu i z tyłu	3	12
10.	Przyrząd zjazdowy z automatyczną blokadą*	2	2
11.	Lonża regulowana	3	4
12.	Uprząż ewakuacyjna (trójkąt ewakuacyjny)	1	2
13.	Trójnóg ratowniczy**	1	2
14.	Ostony na linę	3	3
15.	Oślona na krawędź	1	1
16.	Kask***	3	2
17.	Latarka czołowa***	3	0

### 6.7.2 Potencjał sprzętowy OSP w zakresie ratownictwa wysokościowego

Lp.	Jednostka OSP Sprzęt	Normatyw *	Sępól	Bisztynek	Górowo II.	Kamińsk	RAZEM	Braki KSRG
		szt.	KSRG	KSRG	KSRG	KSRG		
1.	Worek typu „jaskiniowego” na sprzęt	1	2	1	1	1	5	0
2.	Worek typu „jaskiniowego” na linę	3	1	0	0	0	1	11
3.	Lina półstatyczna 50 m	1	1	1	1	0	3	1

4.	Lina półstatyczna 25 m	2	2	0	1	2	5	3
5.	Taśma szyta min długość 150 cm	10	0	0	0	0	0	40
6.	Taśma szyta min długość 120 cm	10	8	8	10	10	36	0
7.	Karabinek stalowy z zabezpieczeniem	16	13	17	11	15	56	9
8.	Bloczek ratowniczy podwójny	2	2	4	0	2	8	2
9.	Bloczek pojedynczy	1	1	1	1	0	3	1
10.	Szelki bezpieczeństwa z pasem biodrowym z punktem „A” z przodu i z tyłu	3	2	1	2	3	8	4
11.	Przyrząd zjazdowy z automatyczną blokadą	2	0	3	0	0	3	6
12.	Lonża regulowana	3	1	6	4	3	14	2
13.	Uprząż ewakuacyjna	1	1	2	0	1	4	1
14.	Trójnóg ratowniczy (co najmniej 1 jednostka w ksrg w powiecie – JRG)	1	0	0	0	0	0	0
15.	Ośłony na linę	3	0	0	0	0	0	12
16.	Ośłony na krawędź	1	0	0	0	0	0	4
17.	Kask	3	2	2	2	2	8	4
17.	Latarka czołowa	3	0	0	0	0	0	12

### 6.7.3 Standard wyszkolenia OSP w zakresie ratownictwa wysokościowego

Standard gotowości operacyjnej jednostek OSP w zakresie osobowym określa się jako zdolność do podjęcia działań przez co najmniej 6 strażaków – ratowników OSP posiadających kwalifikacje do realizacji zadań ratownictwa wysokościowego nabyte w ramach „Systemu szkolenia członków OSP biorących bezpośredni udział w działaniach ratowniczych”. Wszystkie jednostki włączone do KSRG spełniają w/w kryteria.

### 6.8 Organizacja ratownictwa wodnego

Działania w zakresie ratownictwa wodnego w stopniu podstawowym na terenie powiatu bartoszyckiego realizuje 5 jednostek KSRG tj. z czego OSP Kamińsk uwzględniona jest tylko w planie zabezpieczenia operacyjnego powiatu. Ponadto w Jednostce Ratowniczo-Gaśniczej Bartoszyce powołana została Specjalistyczna

Grupa Ratownictwa Wodno-Nurkowego „Bartoszyce”. Jednostki KSRG realizujące zadania z zakresu ratownictwa wodnego w stopniu podstawowym:

- Jednostka Ratowniczo- Gaśnicza w Bartoszycach
- OSP Sępapol,
- OSP Górowo Iławeckie,
- OSP Bisztynek,
- OSP Kamińsk.

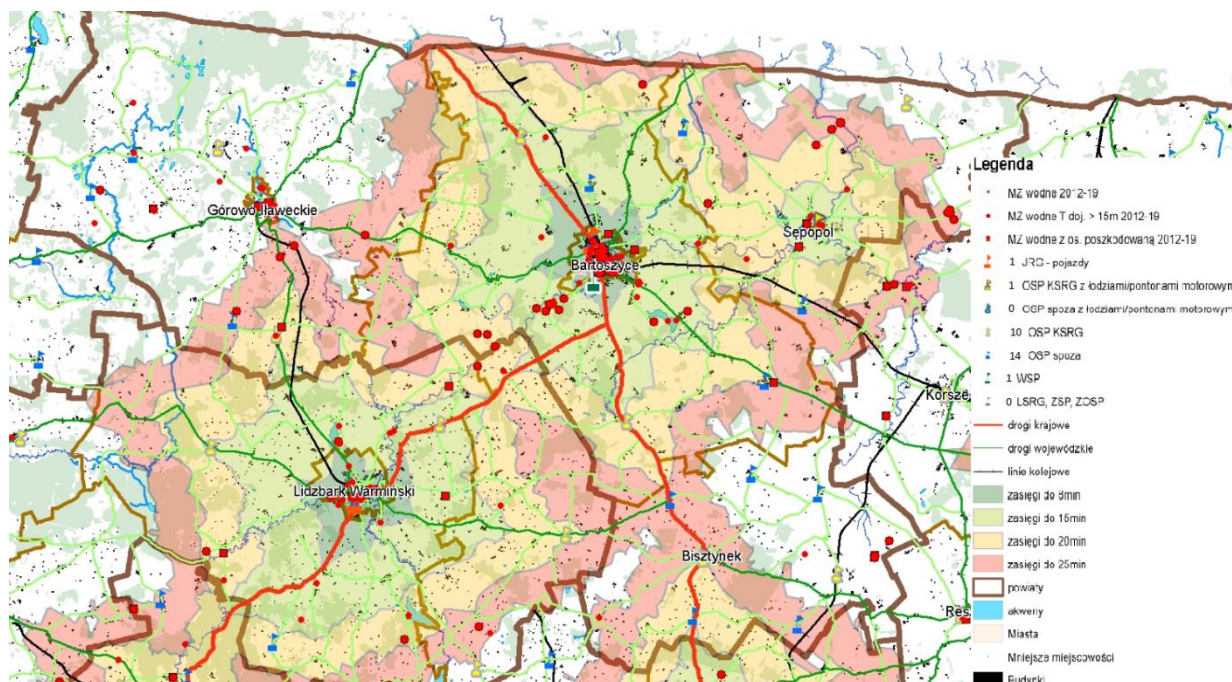

Rys. Zasięgi dojazdu do miejsca zdarzenia związanego z ratownictwem wodnym w zależności od czasu

### 6.8.1 Potencjał sprzętowy JRG Bartoszyce w zakresie ratownictwa wodnego w stopniu podstawowym

Lp.	Rodzaj sprzętu	Normatyw	Stan
1.	<b>Wyposażenie indywidualne ratownika biorącego udział w działaniach ratowniczych na obszarach wodnych:</b>	2 zestawy	2
	1) Suchy skafander ratowniczy w komplecie z kapturem, butami i rękawicami	1 szt.	13
	2) Skafander nurkowy typ mokry w komplecie z kapturem, rękawicami, butami i pasem balastowym	1 szt.	2

	3) Kamizelka asekuracyjna z uprzężą o wyporności min. 80 N 1>	1 szt.	16
	4) Rzutka ratownicza	1 szt.	8
	5) Sprzęt ABC (płetwy, maska nurkowa, fajka do oddychania)	1 kpl.	3
	6) Kask ochronny do ratownictwa wodnego	1 szt.	2
	7) Nóż ratowniczy	1 szt.	7
	8) Gwizdek	1 szt.	16
2.	Koło ratunkowe lub pas ratowniczy typu „węgorz” lub boja SP	1	2
3.	Lina ratownicza pływająca o długości min. 50 m na bębnie lub w zasobniku	2	5
4.	Lornetka	1	1
5.	Megafon (tuba głośnomówiąca)	1	3
6.	Śruba lodowa	4	10
7.	Kolce lodowe	2	2
8.	Nakładki antypoślizgowe na buty	2	2
9.	Zestaw do działań ratowniczych na lodzie (np. sanie lodowe, trap pneumatyczny)	1	1
10.	Skuter wodny z platformą ratowniczą	1 (R)	0

### 6.8.2 Potencjał sprzętowy OSP w zakresie ratownictwa wodnego w stopniu podstawowym

Lp.	Jednostka OSP Sprzęt	Normatyw *	Sępapol	Bisztynek	Górowo Ił.	Kamińsk	RAZEM	Braki
		szt.	KS RG	KS RG	KS RG	KS RG	KSR G	KS RG
1.	Wyposażenie indywidualne ratownika biorącego udział w działaniach ratowniczych na obszarach wodnych:	2	2	2	2	2	8	0
	Suchy skafander ratowniczy w komplecie z kapturem i rękawicami	2	4	2	4	1	11	1

	Kamizelka asekuracyjna z uprzężą i sygnalizatorem świetlnym o wyporności min. 80 kg	2	11	2	2	2	17	0
	Rzutka ratownicza na pasie	2	3	2	5	2	12	0
	Sprzęt ABC (płatwy, maska nurkowa, fajka do oddychania)	1	1	2	2	2	7	0
	Kask ochronny do ratownictwa wodnego	1	2	2	2	2	8	0
	Nóż ratowniczy zawieszany	2	2	1	1	2	6	2
	Gwizdek zawieszany	2	2	2	2	2	8	0
2.	Koło ratunkowe lub pas ratowniczy typu „węgorz”	1	1	1	1	0	3	1
3.	Lina ratownicza na bębnie o długości min. 50 m	2	2	2	3	3	10	0
4.	Lornetka	1	0	0	0	0	0	4
5.	Megafon (tuba głośnomówiąca)	1	2	1	1	1	5	0
6.	Śruba lodowa	4	0	0	0	0	0	20
7.	Kolce lodowe	2	1	1	2	1	5	3
8.	Nakładki antypoślizgowe na buty	2	2	2	2	2	8	0
9.	Zestaw do działań ratowniczych na lodzie ( deska lodowa)	1	1	1	1	1	4	0

### 6.8.3 Wyposażenie pozostałych jednostek OSP KSRG w zakresie ratownictwa wodnego

Lp	Sprzęt	Jednostka OSP							
		Normatyw *	Wojciechy	Lipica	Galiny	Bezledy	Sątopy	Pieszkowo	Pieszkowo
		szt.	KSRG	KSRG	KSRG	KSRG	KSRG	KSRG	KSRG
1.	Kamizelka asekuracyjna z uprzężą i sygnalizatorem świetlnym o wyporności min. 80 kg	2	2	3	6	2	2	2	2
2.	Rzutka ratownicza na pasie	2	1	2	1	1	2	1	1

3.	Nóż ratowniczy zawieszany	2	1	2	1	1	1	0
4.	Gwizdek zawieszany	2	4	3	2	2	2	2
5.	Lina ratownicza na bębnie o długości min. 50 m	2	1	1	1	1	1	1

## 6.9 Specjalistyczna Grupa Ratownictwa Wodno-Nurkowego „Bartoszyce”

Działania ratownictwa wodnego w zakresie specjalistycznym prowadzi *Specjalistyczna Grupa Ratownictwa Wodno-Nurkowego „Bartoszyce”*, w której skład wchodzi pływaki z KP PSP Bartoszyce. Działania ratownicze i poszukiwacze w ramach grupy prowadzi 13 funkcjonariuszy KP PSP w Bartoszycach, którzy posiadają następujące szkolenia specjalistyczne w zakresie prowadzenia prac podwodnych:

- 5 z uprawnieniami nurka kierującego pracami podwodnymi MSW,
- 2 nurków MSW,
- 6 młodszych nurków MSWiA.

### 6.9.1 Standard gotowości operacyjnej SGRW-N poziom A w 2023 r.

Styczeń	– 83,87 %
Luty	– 92,86 %
Marzec	– 96,77 %
Kwiecień	– 96,67 %
Maj	– 87,10 %
Czerwiec	– 96,67 %
Lipiec	– 83,87 %
Sierpień	– 96,77 %
Wrzesień	– 66,67 %
Październik	– 83,87 %
Listopad	– 76,67 %
Grudzień	– 64,52 %

<b>ŚREDNIA ROCZNA – 85,53 %</b>
---------------------------------

### 6.9.2 Standard wyposażenia (kluczowe elementy)

Specjalistyczna Grupa Ratownictwa Wodno-Nurkowego „Bartoszyce” realizuje zadania z zakresu ratownictwa wodnego na terenie całego województwa warmińsko - mazurskiego. Do działań, które prowadzone są w systemie całodobowym



pletwonurkowie z KP PSP w Bartoszycach zostali wyposażeni w sprzęt specjalistyczny, w tym m.in.:

- samochód specjalistyczny SLRw Volkswagen Crafter,
- samochód do przewozu grup ratowniczych Mikrobus Renault Trafic,
- skafander neoprenowy typu „mokrego” 2 szt.,
- suchy skafander nurkowych 13 szt.,
- kamizelka ratunkowo-wypornościowych 15 szt.,
- nurkowe automaty oddechowe 27 szt.,
- balony wypornościowe „otwarte” 2 szt.,
- maska pełnotwarzowa z łącznością przewodową 4 szt.,
- łódź 2 szt.,
- zestaw dwubutlowy 13 kompletów,
- 4 kamizelki asekuracyjne.

### 6.9.3 Szkolenie SGRW-N

SGRW-N Bartoszyce prowadzi regularne szkolenia doskonalące członków grupy oparte o „Ramowy roczny plan szkolenia” zatwierdzony przez Warmińsko-Mazurskiego Komendanta Wojewódzkiego PSP. Szkolenia są realizowane na zbiornikach i ciekach wodnych zlokalizowanych na terenie własnego powiatu, powiatach ościennych, obiektach wodnych w kraju.



**Zdjęcia:** Galeria SGRW-N Bartoszyce.

## 7 SZKOLENIE SPECJALISTYCZNE I DOSKONALENIE W PSP

### 7.1 Organizacja ćwiczeń ratowniczych

#### Ćwiczenia Komendanta Powiatowego PSP w Bartoszycach.

14.10.2023 r. w miejscowości Sępopol odbyły się ćwiczenia Komendanta Powiatowego Państwowej Straży Pożarnej w Bartoszycach pod nazwą "Warsztaty Ratownicze 2023".

Ćwiczenia taktyczno - bojowe dla jednostek ochotniczych straży pożarnych powiatu bartoszyckiego odbyły się w formie warsztatów. Taka forma ćwiczeń jest korzystna dla uczestników, ponieważ w łatwy sposób pozwala na sprawdzenie umiejętności druhów oraz przyczynia się do doskonalenia umiejętności pod okiem instruktorów. Składy ćwiczących sekcji dobrano pod względem prawdopodobieństwa prowadzenia wspólnych działań, co miało na celu zgranie pracujących zespołów. W bieżącym roku ćwiczenia cieszyły się bardzo dużą popularnością i brały w nich udział wszystkie jednostki należące do krajowego systemu ratowniczo - gaśniczego oraz część jednostek spoza KSRG, a także jednostka Wojskowej Ochrony Przeciwożarowej.

Zagadnienia poruszane w 2023 roku.

- ratownictwo medyczne: tamowanie krwotoków m.in. przy użyciu stazy taktycznej, prowadzenie RKO z wykorzystaniem defibrylatora AED,
- ratownictwo wysokościowe: trening budowy stanowiska do pracy na wysokości z wykorzystaniem lin oraz węzłów i urządzeń stosowanych w PSP,
- zapewnienie ciągłości podawania środka gaśniczego: pobranie wody z ciekłego wodnego i uzupełnienie składanego zbiornika wodnego, następnie zassanie wody ze zbiornika i podanie środka z działka wodnego pojazdu w określonym czasie,
- ratownictwo techniczne - wypadek komunikacyjny: wykonanie dostępu do osób uwięzionych w pojeździe przy użyciu ratowniczych zestawów hydraulicznych,
- ratownictwo techniczne - zawalenie się budynku: doskonalenie techniki użycia przecinarek i pilarek spalinowych, wykonanie dostępu do osoby uwięzionej pod gruzowiskiem, uniesienie ciężkich elementów z wykorzystaniem podnośników pneumatycznych tzw. poduszek, bezpieczna ewakuacja poszkodowanego ze zmiążdżonymi kończynami dolnymi,
- ratownictwo wodne: działania prowadzone na wodzie płynącej, wydobywanie z wody dwóch osób niesionych nurtem rzeki,
- działania gaśnicze: przeszukanie obiektu, zlokalizowanie i ugaszenie pożaru, odnalezienie, ewakuacja oraz udzielenie pomocy osobom poszkodowanym.

Ćwiczenia zakończyły się podsumowaniem, podczas którego instruktorzy omówili błędy oraz poprawne sposoby realizacji założeń.



Zdjęcia: archiwum KP PSP w Bartoszycach

### Ćwiczenia Dowódcy JRG w Bartoszycach.

30.06.2023 r. w Szpitalu Powiatowym w Bartoszycach odbyły się ćwiczenia Dowódcy JRG oraz innych służb połączone z próbną ewakuacją oddziału neurologii szpitala.

Około godziny 11:00 do szpitala zaczęły nadjeżdżać jednostki straży pożarnej oraz Policji. Spowodowane to było ćwiczeniami na obiekcie połączonymi z próbną ewakuacją neurologicznego oddziału szpitalnego. Ponadto prowadzenie działań w realnych warunkach miało na celu sprawdzenie skuteczności modernizowanego systemu wykrywania pożaru.

Scenariusz ćwiczeń obejmował pożar szafy serwerowni w oddziale neurologii (Blok A piętro 2). Ze względu na silne zadymienie personel oddziału neurologii miał za zadanie przeprowadzić ewakuację oddziału (10 osób). Ewakuowano 8 osób, 2 osoby pozostały w strefie pożaru. Jednostki straży pożarnej miały za zadanie: ugasić pożar – szafa serwera (RACK), ewakuować 2 osoby z zagrożonej kondygnacji przy użyciu podnośnika hydraulicznego oraz udzielić pomocy poszkodowanym. Policja

zabezpieczała miejsce prowadzonych działań .W ćwiczeniach, poza zmianą służbową z Jednostki Ratowniczo - Gaśniczej udział brały zastępy z Wojskowej Jednostki Ochrony Przeciwpożarowej. Po zakończonych ćwiczeniach przeprowadzono rozpoznanie operacyjne obiektu.



*Zdjęcia: archiwum KP PSP w Bartoszycach*

### **7.1.1 Organizacja ćwiczeń na obiektach**

W roku 2023 Jednostka Ratowniczo – Gaśnicza, zgodnie z rocznym harmonogramem ćwiczeń i rozpoznania operacyjnego na obiektach przeprowadziła ćwiczenia na terenie:

- Jeziorka Mleczarskiego/ rzeki Łyny Bartoszyce - ćwiczenia na wodzie/lodzie (styczeń 2023 r.),
- Szpitala Powiatowego im. Jana Pawła II w Bartoszycach (oddział neurologii) ul. Kard. Stefana Wyszyńskiego 11 ( czerwiec 2023 r.),
- Rzeki Łyny – ćwiczenia z ratownictwa wodnego ( czerwiec 2023 r.),
- Nova Mazur Design, ul. Inwestycyjna 3, 11-200 Bartoszyce ( sierpień 2023 r.),
- Szkoły Podstawowej nr 1 im. Romualda Traugutta, ul. Traugutta 23, 11-200 Bartoszyce ( wrzesień 2023 r.),
- spółki „ COWIK ” – ciepłownia miejska ul. Bema 34, 11-200 Bartoszyce (październik 2023 r.).

Dodatkowo w roku 2023 funkcjonariusze KP PSP w Bartoszycach uczestniczyli w praktycznym sprawdzeniu organizacji oraz warunków ewakuacji w następujących obiektach:

- Przedszkole Publiczne nr 2 w Bartoszycach,
- DPS w Bartoszycach ul. Stefana Grota-Roweckiego 1, 11-200 Bartoszyce,
- MOPS w Bartoszycach,
- Szkoła Podstawowa nr 7,
- BRW ul. Warszawska 22A,
- SOSW,

- Internat SOSW,
- Szkoła Podstawowa nr 3,
- Szkoła Podstawowa nr 4,
- Zespół Szkół Ponadpodstawowych nr 2 im. Elizy Orzeszkowej w Bartoszycach,
- LO im. Stefana Żeromskiego w Bartoszycach,
- Przedszkole Gminne nr 1 w Bartoszycach,
- Szkoła Podstawowa w Bezledach,
- Szkoła Podstawowa w Ponikach,
- Punkt Przedszkolny w Bezledach,
- DPS w Szczurkowie.

## 8 SPRAWNOŚĆ FIZYCZNA STRAŻAKÓW PSP

W celu oceny stanu sprawności fizycznej strażaków KP PSP, w miesiącu kwietniu i październiku 2023 r. przeprowadzone zostały testy sprawności fizycznej dla strażaków. Szczegółowe wyniki oceny stanu sprawności fizycznej strażaków KP PSP przedstawia poniższe zestawienie:

**Ocena testu sprawności fizycznej**

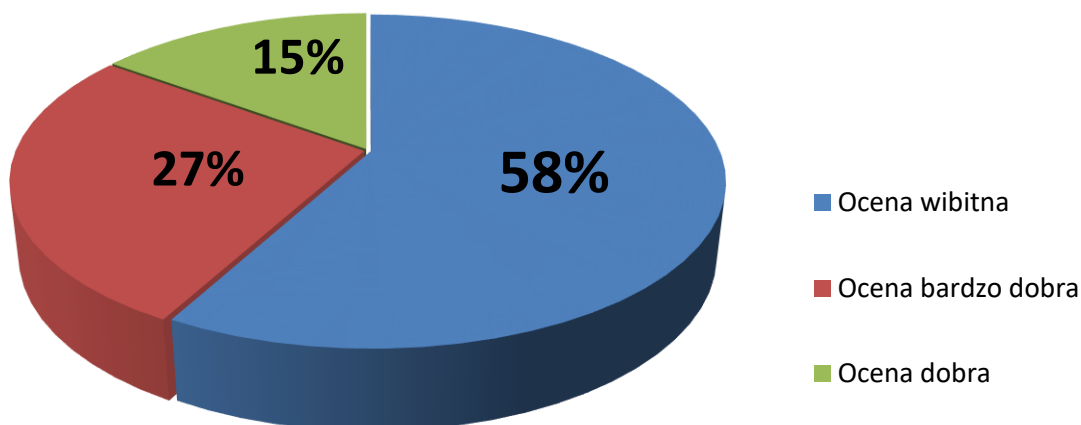

Testy sprawności fizycznej dla strażaków PSP zgodnie z § 6 ust. 1a rozporządzenia Ministra Spraw Wewnętrznych i Administracji z dnia 27 października 2005 r. w sprawie zakresu, trybu i częstotliwości przeprowadzania okresowych profilaktycznych badań lekarskich oraz okresowej oceny sprawności fizycznej strażaka Państwowej Straży Pożarnej (Dz. U. z 2023, poz. 429).

Zajęcia ogólne z zakresu wychowania fizycznego i sportu prowadzone były na terenie KP PSP w Bartoszycach. Zaliczenie testu sprawności fizycznej w hali sportowej - Szkoła Podstawowa nr 7.

Poza zajęciami ogólnymi z zakresu wychowania fizycznego strażacy w roku 2023 brali również udział w XVIII Mistrzostwach Województwa Warmińsko-Mazurskiego w halowej Piłce Nożnej Strażaków, które odbyły się 6 kwietnia 2023 r. w hali widowiskowo-sportowej Bartoszyckiego Ośrodka Sportu i Rekreacji. Organizatorem Mistrzostw była Komenda Wojewódzka PSP w Olsztynie, a współorganizatorami Komenda Powiatowa PSP w Bartoszycach, Starostwo Powiatowe w Bartoszycach, Urząd Miasta Bartoszyce i Bartoszycki Ośrodek Sportu i Rekreacji.

W turnieju finałowym udział wzięło udział 6 reprezentacji wyłonionych w eliminacjach:

- Komenda Powiatowa PSP w Bartoszycach,
- Komenda Miejska PSP w Elblągu,
- Komenda Powiatowa PSP w Giżycku,
- Komenda Powiatowa PSP w Gołdapi,
- Komenda Powiatowa PSP w Iławie,
- Komenda Miejska PSP w Olsztynie.

Po zażartej piłkarskiej rywalizacji **reprezentacja KP PSP w Bartoszycach zajęła 3 miejsce!** Mistrzem Województwa Warmińsko-Mazurskiego w Halowej Piłce Nożnej została drużyna z Komendy Powiatowej PSP w Iławie. Zarówno poziom organizacyjny, jak i sportowy Mistrzostw został wysoko oceniony przez uczestników.

Klasyfikacja końcowa Mistrzostw:

1. KP PSP Iława,
2. KP PSP Gołdap,
- 3. KP PSP Bartoszyce,**
4. KM PSP Olsztyn,
5. KM PSP Elbląg,
6. KP PSP Giżycko.

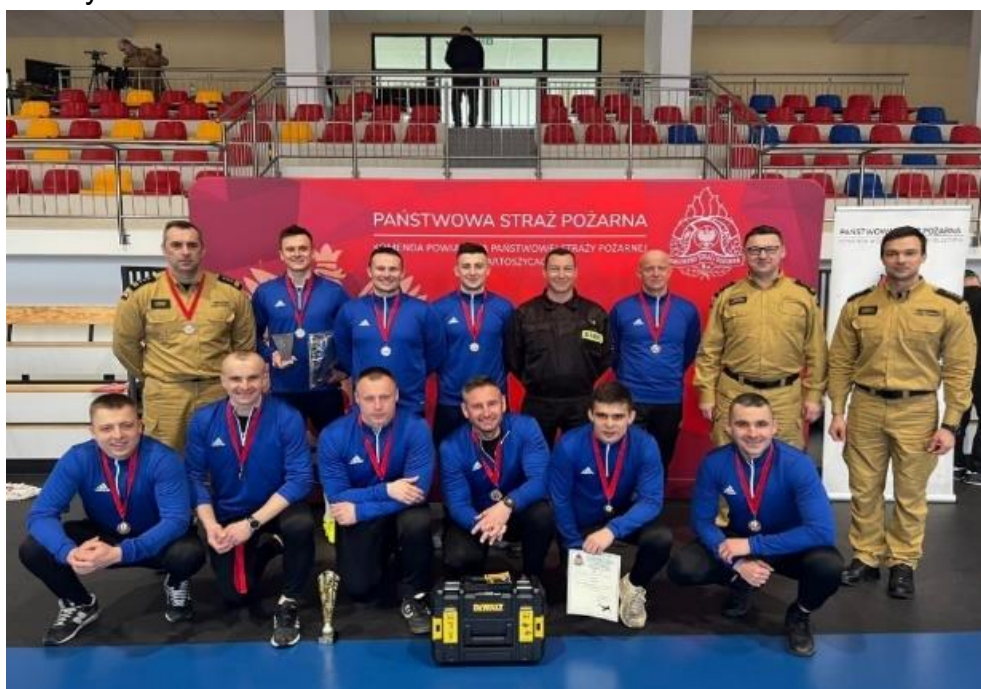

*Zdjęcie: archiwum KP PSP w Bartoszycach*

## 9 INSPEKCJE GOTOWOŚCI OPERACYJNEJ OSP

W roku 2023 przeprowadzono Inspekcje gotowości operacyjnej we wszystkich jednostkach OSP w powiecie bartoszyckim.

Przeprowadzone przez Zespół Komendanta Powiatowego PSP inspekcje miały na celu:

- ocenę stanu technicznego, konserwacji i przygotowania do działań ratowniczo – gaśniczych sprzętu posiadanego przez OSP,
- zwrócenie uwagi na występujące usterki i niedociągnięcia w stanie technicznym pojazdów, rzutujące na bezpieczeństwo wyjeżdżających do działań ratowniczo – gaśniczych członków OSP, jak również na żywotność i czas eksploatacji sprzętu,
- pomoc zarządom ZOSP w ustaleniu priorytetów przy opracowywaniu planów finansowych wykorzystania środków budżetowych, przeznaczonych na ochronę przeciwpożarową,
- ocenę zaangażowania kierowców oraz członków OSP w zakresie dbałości o sprzęt,
- zachowanie zasad bezpieczeństwa i higieny służby podczas działań ratowniczych.

Oceny jednostek OSP w KSRG z przeglądów oraz średnia ocen w gminach:

Gmina Bartoszyce		Gmina Bisztynek		Gmina Górowo Iławeckie		Miasto Górowo Iławeckie		Gmina Sępapol		Średnia w powiecie
Bezledy	4	Bisztynek	4	Kamińsk	4	Górowo Ił.	5	Sępapol	5	
Galiny	4	Sątopy	4	Pieszkowo	1			Lipica	4	
Wojciechy	5									
Średnia	4	Średnia	4	Średnia	2,5	Średnia	5	Średnia	4,5	

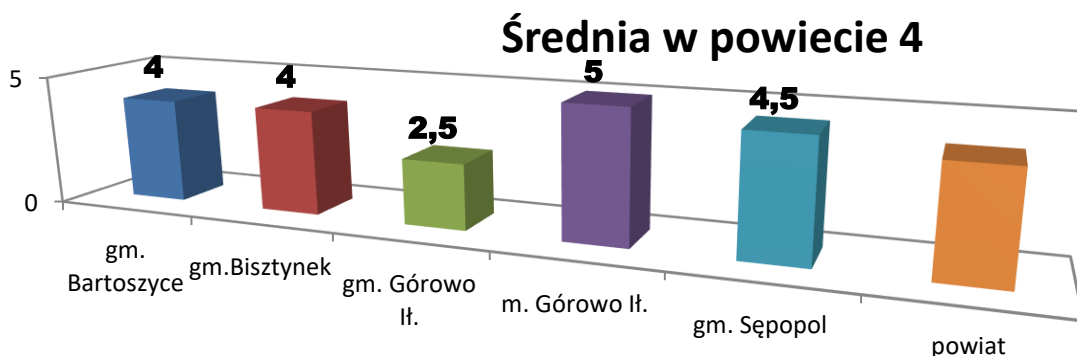

## 10 WYSZKOLENIE CZŁONKÓW OSP

Komenda Powiatowa PSP w Bartoszycach w 2023 roku zorganizowała 3 szkolenia członkom Ochotniczych Straży Pożarnych z terenu powiatu, tj. 2 szkolenia podstawowe strażaków ratowników OSP, szkolenie kierowców konserwatorów sprzętu ratowniczego OSP. Ponadto przeprowadzono recertyfikację uprawnień z zakresu kwalifikowanej pierwszej pomocy. Komenda Wojewódzka PSP zorganizowała szkolenie naczelników OSP, w którym udział wzięło 2 druhów OSP oraz szkolenie przygotowujące do egzaminu na prawo jazdy kategorii „C”, w którym udział wzięło 2 druhów.

Ogółem w 2023 roku w szkoleniach uczestniczyło 77 osób (35 strażaków z OSP KSRG oraz 32 strażaków z OSP spoza KSRG), co przedstawia poniższa tabela:

Lp.	Rodzaj szkolenia	OSP KSRG	OSP poza KSRG	Razem
1.	Szkolenie podstawowe strażaków ratowników OSP	20	23	43
2.	Szkolenie kierowców - konserwatorów OSP	11	9	20
3.	Recertyfikacja uprawnień ratownika KPP	10	0	10
4.	Szkolenie naczelników OSP	2	0	2
5.	Szkolenie przygotowujące do egzaminu na prawo jazdy kat. „C”	2	0	2
<b>OGÓŁEM</b>		<b>45</b>	<b>32</b>	<b>77</b>



### 10.1 Stan wyszkolenia OSP na dzień 31 grudnia 2023 r.

Lp.	Nazwa OSP	Gmina	KSRG T/N	Rodzaj Szkolenia							
				Podstawowe	Dowódców	Naczelników	Kierowców konserwatorów spżetetu	Z zakresu ratownictwa technicznego	Kwalifikowana I pomoc	Kierowanie ruchem	LPR
1.	Bezledy	Bartoszyce	T	31	12	10	11	28	14	20	15
2.	Galiny	Bartoszyce	T	24	7	3	4	21	5	15	15
3.	Bisztynek	Bisztynek	T	25	13	7	10	18	14	19	6
4.	Sątopy	Bisztynek	T	27	7	5	5	25	4	21	8
5.	Górowo Ił.	Górowo Ił.	T	29	10	4	3	22	2	18	18
6.	Kamińsk	Górowo Ił.	T	25	8	4	5	20	6	15	9
7.	Lipica	Sępopol	T	19	6	3	5	8	5	5	7
8.	Wojciechy	Bartoszyce	T	24	6	2	5	19	5	13	1
9.	Sępopol	Sępopol	T	32	15	11	8	22	13	23	13
10.	Pieszkowo	Górowo Ił.	T	26	8	2	4	21	6	21	9
11.	Troszkowo	Bisztynek	N	23	7	3	5	18	4	17	4
12.	Paluzy	Bisztynek	N	10	3	1	2	12	0	6	0
13.	Wozławki	Bisztynek	N	21	3	1	3	18	1	16	10
14.	Unikowo	Bisztynek	N	13	2	2	3	11	0	10	4
15.	Grzęda	Bisztynek	N	8	0	0	0	8	0	6	3
16.	Toprzyny	Górowo Ił.	N	14	4	1	6	12	0	11	3
17.	Kandyty	Górowo Ił.	N	21	5	2	4	15	5	14	3
18.	Janikowo	Górowo Ił.	N	14	3	0	4	1	1	4	0
19.	Grotowo	Górowo Ił.	N	15	4	1	2	10	2	8	1
20.	Nalikajmy	Bartoszyce	N	10	0	0	1	7	0	4	0
21.	Łabędnik	Bartoszyce	N	21	5	2	5	19	0	10	4
22.	Kinkajmy	Bartoszyce	N	21	3	2	7	19	7	19	9
23.	Bartoszyce	Bartoszyce	N	30	27	27	11	30	28	30	30
24.	Judyty	Sępopol	N	11	3	1	7	11	0	5	2
25.	Różyna	Sępopol	N	19	6	4	3	14	4	13	6

## 11 ZAWODY I SPORT POŻARNICZY W JEDNOSTKACH PSP I OSP

### Mistrzostwa Województwa Warmińsko – mazurskiego w halowej piłce nożnej

6 kwietnia 2023 r. w hali widowiskowo – sportowej w Bartoszycach rozegrane zostały XVIII Mistrzostwa Województwa Warmińsko – Mazurskiego w Halowej Piłce Nożnej.

Drużyna KP PSP w Bartoszycach zajęła **3 miejsce**.

### Turniej tenisa stołowego

21 kwietnia 2023 roku odbył się VIII Amatorski Turniej Tenisa stołowego strażaków jednostek ochrony przeciwpożarowej. Realizując roczny kalendarz imprez sportowych dla strażaków ochrony przeciwpożarowej Komenda Powiatowa Państwowej Straży Pożarnej w Bartoszycach wspólnie z Zarządem Jednostki Ochotniczej Straży Pożarnej w Lipicy zorganizowały VIII Amatorski Turniej Tenisa Stołowego, który odbył się w hali widowiskowo - sportowej w Bartoszycach. Patronat nad imprezą objął Burmistrz Bartoszyce.

W turnieju wystartowało 30 osób, w tym 4 panie. Pierwsze miejsce zajął druh z Paluz, drugie druh z Galin, trzecie druh z Paluz. Zawodnicy zdobyli cenne nagrody, będą one służyły strażakom podczas realizacji zadań OSP.



**Zdjęcie:** archiwum KP PSP w Bartoszycach



Zdjęcie: archiwum KP PSP w Bartoszycach

### **Strażacki twardziel**

28 kwietnia 2023 r. na terenie Komendy Powiatowej PSP w Bartoszycach zorganizowano pierwszą edycję zawodów sportowych „Strażacki twardziel”. Do zawodów przystąpiło 14 drużyn. Organizatorem turnieju byli: Starosta Bartoszycki oraz Komendant Powiatowy PSP w Bartoszycach.

Najlepsza jednostka OSP w KSRG – OSP Bisztynek,

Najlepsza jednostka OSP spoza KSRG – OSP Troszkowo 1.

### **Powiatowe Młodzieżowe Zawody Sportowo-Pożarnicze**

Młodzieżowe Drużyny Pożarnicze z terenu powiatu spotkały się 3 czerwca 2023 r. na Stadionie w Kinkajmach, aby zmierzyć się w Młodzieżowych Zawodach Sportowo - Pożarniczych. Do zawodów zgłosiło się 21 drużyn MDP, 18 w kategorii chłopców oraz 3 w kategorii dziewcząt.



*Zdjęcie: archiwum KP PSP w Bartoszycach*

Za organizację zawodów oraz ich przebieg odpowiedzialni byli funkcjonariusze Państwowej Straży Pożarnej w Bartoszycach, a współorganizatorami byli władze gmin powiatu bartoszyckiego.



*Zdjęcie: archiwum KP PSP w Bartoszycach*

**Wyniki zawodów przedstawiają się następująco:**

**Grupa dziewcząt:**

1. MDP Galiny,
2. MDP Łabędnik,
3. MDP Sątopy - Samulewo.

**Kategoria chłopców:**

1. MDP Bezledy,
2. MDP Galiny,
3. MDP Sątopy – Samulewo,
4. MDP Łabędnik,
5. MDP Kandyty,
6. MDP Kinkajmy 2,
7. MDP Unikowo,
8. MDP Kinkajmy 1,
9. MDP Wojciechy,
10. MDP Bisztynek,
11. MDP Kamińsk,
12. MDP Pieszkowo,
13. MDP Górowo Iławeckie,
14. MDP Sępól,
15. MDP Różyna,
16. MDP Troszkowo,
17. MDP Toprzyny,
18. MDP Wozławki.



*Zdjęcie: archiwum KP PSP Bartoszyce*

### **Zawody OSP gminy Sępólol**

10 czerwca 2023 roku w Różynie odbyły się zawody sportowo - pożarnicze Ochotniczych Straży Pożarnych gminy Sępólol.



*Zdjęcie: Archiwum KP PSP Bartoszyce*

Zgodnie z kalendarzem zawodów, odbyły się kolejne w tym roku zawody sportowo - pożarnicze Ochotniczych Straży Pożarnych. Tym razem sprawdzone zostały umiejętności drużyn OSP gminy Sępole. Do startu w zawodach przystąpiły trzy drużyny grupy "A", czyli męskie oraz jedna drużyna grupy "C" - kobieca. Pomimo zacieklej rywalizacji wszystkie konkurencje przebiegły w miłej atmosferze oraz przy zachowaniu zasad fair play.

### **Klasyfikacja drużyn:**

Grupa "C"

1 miejsce - OSP Sępole

Grupa "A"

1 miejsce - OSP Różyna

2 miejsce - OSP Sępole

3 miejsce - OSP Lipica

Zawodnicy otrzymali czeki na zakup sprzętu stanowiącego wyposażenie OSP.

### **Zawody OSP gminy Bartoszyce**

17 czerwca 2023 r. w Kinkajmach odbyły się gminne zawody OSP, w których zmierzyło się 9 drużyn, 4 kobiece i 5 męskich. Zawodom towarzyszyła miła atmosfera oraz zacięła rywalizacja.

### **Klasyfikacja drużyn:**

**Grupa A:**

1. OSP Galiny,
2. OSP Wojciechy,
3. OSP Bezledy,
4. OSP Łabędnik,
5. OSP Kinkajmy.

**Grupa C:**

1. OSP Galiny,
2. OSP Łabędnik,
3. OSP Kinkajmy,
4. OSP Wojciechy.



*Zdjęcie: archiwum OSP Kinkajmy*

## **Zawody OSP gminy Górowo Iławeckie**

24 czerwca 2023 r. w Kamińsku odbyły się gminne zawody OSP, w których udział wzięło 5 drużyn w kategorii męskiej. Ponadto młodzieżowe drużyny pożarnicze z obszaru gminy zaprezentowały posiadane umiejętności ćwicząc na przeznaczonym dla nich torze z przeszkodami.

### **Klasyfikacja zawodów:**

1. OSP Kamińsk,
2. OSP Kandyty,
3. OSP Pieszkowo,
4. OSP Toprzyny,
5. OSP Grotowo.



*Zdjęcie: archiwum OSP Kamińsk*



## Zawody OSP gminy Bisztynek

1 lipca 2023 roku w Wozławkach odbyły się zawody sportowo - pożarnicze Ochotniczych Straży Pożarnych gminy Bisztynek. W zawodach wystartowało 11 drużyn, w tym 3 kobiece.

### Wyniki zawodów:

#### Grupa A:

1. OSP Bisztynek,
2. OSP Sątopy – Samulewo,
3. OSP Troszkowo 1,
4. OSP Unikowo,
5. OSP Wozławki,
6. OSP Troszkowo 2 „50+”,
7. OSP Grzęda,
8. OSP Paluzy

#### Grupa C:

1. OSP Sątopy - Samulewo,
2. OSP Wozławki,
3. OSP Unikowo.



Zdjęcie: archiwum OSP Bisztynek

## Powiatowe zawody sportowo – pożarnicze OSP

23 września 2023 r. na stadionie miejskim w Bisztyнку odbyły się powiatowe zawody sportowo – pożarnicze. Zawody były poprzedzone eliminacjami gminnymi, z których wychodziły 2 najlepsze drużyny w każdej z grup. Udział w zawodach wzięło 15 drużyn, w tym 7 kobiecych.

### Klasyfikacja zawodów:

#### Grupa A:

1. OSP Galiny,
2. OSP Bisztynek,
3. OSP Sątopy – Samulewo,
4. OSP Wojciechy,
5. OSP Sępopol,

6. OSP Kamińsk,
7. OSP Różyna,
8. OSP Kandyty.

#### **Grupa C:**

1. OSP Galiny,
2. OSP Łabędnik,
3. OSP Sątopy - Samulewo,
4. OSP Wozławki,
5. OSP Kinkajmy,
6. SP Sępopol,
7. OSP Wojciechy.



*Zdjęcie: archiwum KP PSP Bartoszyce*

#### **Wojewódzkie zawody sportowo – pożarnicze MDP**

18 czerwca 2023 r. w Mrągowie odbyły się wojewódzkie zawody sportowo – pożarnicze MDP, w których nasz powiat reprezentowały drużyny: chłopięca MDP Bezledy, dziewczęca MDP Galiny.

## **12 OGNISTY RATOWNIK – GORAÇA KREW**

Strażacy z Komendy Powiatowej PSP w Bartoszycach po raz kolejny przyłączyli się do akcji „Ognisty Ratownik-Gorąca Krew”. 28 marca 2023 roku w sali konferencyjnej Komendy Wojewódzkiej PSP w Olsztynie odbyło się podsumowanie XVII edycji programu. Wśród komend pierwsze miejsce zajęła Komenda Powiatowa PSP w Bartoszycach, natomiast wśród jednostek OSP zwycięzcą została jednostka Ochotniczej Straży Pożarnej w Górowie Iławeckim.

Podczas XVIII edycja która trwała w 2023 r. bartoszyccy strażacy zaangażowani byli w 5 akcji poboru krwi, w trakcie których udało się zebrać łącznie 75, 6000 litrów krwi.

### 13 ZABEZPIECZENIE LOGISTYCZNE DZIAŁAŃ

W związku z wejściem życie z dniem 1 października 2021 r. rozporządzenia MSWiA z dnia 29 września 2021 r. w sprawie umundurowania strażaków Państwowej Straży Pożarnej wprowadzającym do użytkowania w Państwowej Straży Pożarnej nowy typ umundurowania tj. umundurowanie służbowe, w ramach kolejnego programu „Modernizacji Policji, Straży Granicznej, Państwowej Straży Pożarnej i Służby Ochrony Państwa w latach 2022-2025”, w 2023 roku za pośrednictwem Komendy Wojewódzkiej PSP w Olsztynie rozpoczęto doposażanie strażaków w nowo obowiązujące wzory ubrań służbowych. Wzorem lat ubiegłych w roku bieżącym zgodnie z aktualnymi potrzebami dokonywano wymiany posiadanego wyposażenia w zakresach wynikających z obowiązujących normatywów wyposażenia, jak również wytycznych standaryzacji KG. Ponadto dokonywano bieżących zakupów środków ochrony indywidualnej, przedmiotów ekwipunku osobistego oraz przedmiotów umundurowania z uwzględnieniem elementów nowo wprowadzanego umundurowania służbowego.

Dokonano zakupów zestawów serwisowych na potrzeby warsztatu ochrony układu oddechowego, jak również doposażono Specjalistyczną Grupę Ratownictwa Wodno – Nurkowego w zakresie wyposażenia nurkowego, jak również potrzeb serwisowych posiadanego wyposażenia. W ramach realizowanych zakupów, uzupełniono również brakujące środki medyczne niezbędne przy prowadzeniu działań ratowniczych. W bieżącym roku Komenda Powiatowa PSP w Bartoszycach za pośrednictwem Komendy Wojewódzkiej PSP w Olsztynie pozyskała ciężki samochód ratowniczo-gaśniczy ze zwiększonym potencjałem ratownictwa drogowego (GCBA standard podstawowy) 4x4 na podwoziu MAN TGM 18.320 4x4 BB. Starostwo Powiatowe w ramach zabezpieczenia powiatu przekazało środki z przeznaczeniem do likwidacji zagrożeń środowiskowych wywołanych działaniem substancji niebezpiecznych.

W ramach środków własnych jednostka ponosiła bieżące koszty związane z utrzymaniem nieruchomości, jak również wydatki w zakresie utrzymania gotowości operacyjnej Stanowiska Kierowania Komendanta Powiatowego PSP oraz Jednostki Ratowniczo Gaśniczej wynikające często z nieplanowanych napraw, czy też okresowych przeglądów w zakresie posiadanego sprzętu i wyposażenia.

#### ZAKUPY

#### **Zakupy środków ochrony indywidualnej, ekwipunku i odzieży spec. - 2023 rok.**

Lp.	Asortyment	Ilość	Kwota	Środki
1	Ubranie specjalne.	1 kpl.	3 579,30 zł	KP PSP Bartoszyce
2	Kominiarka	20 szt.	8 580,00 zł	
3	Buty strażackie skórzane	6 par	7 134,02 zł	
4	Rękawice specjalne	20 par	10 780,00 zł	
5	Buty strażackie gumowe	1 para	587,00 zł	
6	Ubranie koszarowe	12 kpl.	3.556,00 zł	
7	Obuwie koszarowe	2 pary	462,48 zł	
8	Koszulka letnia	64 szt.	3 167,73 zł	

9	Koszulka zimowa	2 szt.	50,00 zł	
10	Nóż ratowniczy	10 szt.	1 249,00 zł	
11	Nakarcznik	10 szt.	2 655,50 zł	
<b>Ogółem:</b>			<b>41 801,03 zł</b>	

**Zakupy przedmiotów umundurowania w 2023 roku – 2.155,28 zł.**

**Zakupy przedmiotów umundurowania służbowego - 2023 rok.**

Lp.	Asortyment	Ilość	Kwota	Środki
1	Buty służbowe	26 par	14 600,75 zł	KP PSP Bartoszyce
<b>Ogółem:</b>			<b>14 600,75 zł</b>	

**Zakupy sprzętu w ramach doposażenia JRG - 2023 rok.**

Lp.	Asortyment	Ilość	Kwota	Środki
1	Tłumica gumowa TGT-3	5 szt.	881,91 zł	KP PSP Bartoszyce
2	Kliny stabilizacyjne	3 kpl.	2 952,00 zł	
3	Obudowa AutoMaXX	1 szt.	492,85 zł	
4	Klamry pasa biodrowego AirMaXX	2 szt.	73,82 zł	
5	Łącznik Ultra Elite P45x3	2 szt.	431,39 zł	
6	AutoMaXX -AS adapter spre	1 szt.	569,24 zł	
7	Uchwyt Haltefix so Auto MaXX AS	6 szt.	286,42 zł	
8	Lina statyczna Teufelberger PATRON 10,5 mm	1 szt.	2 060,00 zł	
9	Agregat prądowórczy	1 szt.	1 523,07 zł	
10	Części zamienne do napraw sprzętu OUO	210 szt.	6 584,07 zł	
11	Zestaw serwisowy APEX I-st. /RT141114	30 kpl.	2 919,16 zł	
12	Zestaw serwisowy APEX II-st. /RS135111	35 kpl.	1 249,31 zł	
13	Moduł łączności	4 szt.	14 040,00 zł	
14	Skafander do prac w wodzie RES-SUIT HARD	2 kpl.	11 200,00 zł	
<b>Ogółem:</b>			<b>45 263,24 zł</b>	

**Zakupy w zakresie doposażenia SKKP PSP - 2023 rok.**

Lp.	Asortyment	Ilość	Kwota	Środki
1	UPS CES GX 3000	1 szt.	3 591,60 zł	KP PSP Bartoszyce
2	Akumulator 24AH/12V+P AGM JS12-24	1 szt.	250,00 zł	
<b>Ogółem:</b>			<b>3 841,60 zł</b>	

## Zakupy w zakresie doposażenia informatycznego - 2023 rok.

Lp.	Asortyment	Ilość	Kwota	Środki
1	Dell 5060 SFF i5 WIN PRO DPK	2 kpl.	3 100,00 zł	KP PSP Bartoszyce
2	Skaner Canon DR-C230	1 szt.	1 799,00 zł	
3	Czytnik kodów kreskowych Zebra DS2278	1 szt.	1 149,00 zł	
4	Drukarka do etykiet Brother TD-4420TN	1 kpl.	2 041,77 zł	
Ogółem:			<b>8 089,77 zł</b>	

## Zakupy w zakresie doposażenia medycznego - 2023 rok.

Lp.	Asortyment	Ilość	Kwota	Środki
1	Elektroda do defibrylatora Zoll Medical AED	2 opak.	313,20 zł	KP PSP Bartoszyce
2	Rękawice diagnostyczne Master Glove	20 opak.	194,18 zł	
3	Zestaw żelowych masek krtaniowych I-GEL	2 zest.	350,00 zł	
4	Zestaw rurek ustno-gardłowych	2 szt.	18,00 zł	
5	Lubrykant do masek Optilube	5 szt.	12,50 zł	
6	Przylepiec tkaninowy	5 szt.	40,50 zł	
7	Maska krtaniowa I-GEL	5 szt.	297,50 zł	
8	Wąsy tlenowe dla dorosłych	5 szt.	9,50 zł	
9	Rękawiczki nitrylowe	40 opak.	420,00 zł	
10	Opaska elastyczna	38 szt.	93,80 zł	
11	Gaza opatrunkowa	50 szt.	95,00 zł	
12	Koc ratunkowy NRC	20 szt.	60,00 zł	
13	Nożyczki ratownicze Black Front Standard	1 szt.	10,00 zł	
14	Opatrunek wentylowy Black Front	4 szt.	172,00 zł	
15	Maska tlenowa z drenem i rezerwuarem	8 szt.	38,40 zł	
16	Staza taktyczna Black Front	8 szt.	560,00 zł	
17	Sól fizjologiczna	4 szt.	34,00 zł	
18	Saszetka Personal Trauma Respondent	4 szt.	320,00 zł	
19	Komplet drenów do ssaka Comfy Vac	2 szt.	58,00 zł	
20	Zestaw masek krtaniowych PVC	2 zest.	110,80 zł	
Ogółem:			<b>3 207,38 zł</b>	

## OTRZYMANE

## Wyposażenie transportu otrzymane - 2023 rok.

Lp.	Asortyment	Ilość	Kwota	Środki
1	Ciężki i samochód ratowniczo-gaśniczy ze zwiększonym potencjałem ratownictwa drogowego ( GCBA standard podstawowy) 4x4 na podwoziu MAN TGM 18.320 4x4 BB	1 szt.	1 596. 540,00 zł	Zakupiony w ramach realizacji przedsięwzięcia „Usprawnienie systemu ratownictwa na drogach-etap-V” KW PSP w Olsztynie

### Przedmioty umundurowania służbowego otrzymane - 2023 rok.

Lp.	Asortyment	Ilość	Kwota	Środki
1	Bluza służbowa	18 szt.	6 575,58 zł	Program modernizacji Policji, Straży Granicznej, Państwowej Straży Pożarnej i Służby Ochrony Państwa w latach 2022- 2025 KW PSP w Olsztynie
2	Spodnie służbowe	18 szt.	4 804,38 zł	
3	Czapka letnia	36 szt.	1 859,76 zł	
4	Czapka zimowa	36 szt.	2 059,02 zł	
5	Koszula służbowa długi rękaw	36 szt.	6 398,46 zł	
6	Koszula służbowa krótki rękaw	36 szt.	6 387,48 zł	
7	Kurtka przeciwdeszczowa	18 szt.	10 472,12 zł	
8	Spodnie przeciwdeszczowe	18 szt.	6 708,42 zł	
9	Bluza służbowa typu Polar	36 szt.	10 095,84 zł	
10	Pasek tekstylny	36 szt.	1 062,72 zł	
11	Buty służbowe YDS	8 par	3 624,00 zł	
12	Koszulka T-shirt	36 szt.	2 431,08 zł	
<b>Ogółem:</b>			<b>62 478,96 zł</b>	

### Środki gaśnicze, neutralizatory sorbenty otrzymane - 2023 rok.

Lp.	Asortyment	Ilość	Kwota	Środki
1	Środki do likwidacji zagrożeń środowiskowych wywołanych działaniem substancji niebezpiecznych.	1 kpl.	7 000,00 zł	Powiat Bartoszycki

### PRACE WŁASNE 2023 r.

#### Prace wykonane na rzecz jednostki przez strażaków w ramach prac własnych.

Nazwa zdania	Zakres robót	Ilość roboczogodzin	Stawka 1 rg.	Wartość
Piknik Strażacki.	Przygotowanie akcesoriów szkoleniowo-edukacyjnych oraz toru MDP	62	25,32 zł	1 569,84 zł
Naprawy pojazdów i sprzętu silnikowego.	Wymiana klocków, tarcz hamulcowych, amortyzatorów, dostosowanie skrytek. Wymiana oleju, filtrów w sprzęcie silnikowym, naprawa ogumienia	38	25,32 zł	962,16 zł

Przystosowanie skrytek w samochodzie ratowniczo-gaśniczym GCBA oraz naprawa instalacji zraszeniowej samochodu ratowniczego SHD	Prace demontażowo-montażowe z wymiana elementów	20	25,32 zł	506,40 zł
Naprawa ścian pomieszczenia garażowego.	Prace tynkarsko wykończeniowe części przyposadzkowej.	24	25,32 zł	607,68 zł
Naprawa instalacji czerpni powietrza sprężarki stacjonarnej BAUER PE 300-TE.	Wymiana instalacji (montaż-demontaż)	1	25,32 zł	25,32 zł
Naprawy bieżące w budynkach.	Naprawa spłuczki podtynkowej, poprawienie osadzenia gniazdek elektrycznych, wymiana zamków drzwiowych, wymiana elementów oświetleniowych, podklejanie uszkodzonej terakoty w ciągach komunikacyjnych, naprawa drzwi garażowych itp.	30	25,32 zł	759,60 zł
Naprawa wspinalni	Wymiana odeskowania kondygnacji oraz zadaszania wraz z obróbkami blacharskimi	25	25,32 zł	633,00 zł
Prace konserwacyjne przy naczepie BODEX KIS 3CB	Usunięcie uszkodzonego oklejenia wraz z demontażem i montażem skrytek i tylnej belki	30	25,32 zł	759,60 zł
Naprawa instalacji elektrycznej przyczep podłodziowych	Wymiana uszkodzonych elementów instalacji, uzupełnienie żarówek, wymiana uszkodzonych lamp i modułu haka	6	25,32 zł	151,92 zł
Naprawa przyczepki transportowej	Prace ślusarskie, wymiana zawiasów, wykonanie podłogi, naprawa inst. elektrycznej	20	25,32 zł	506,40 zł
Wymiana pompy cyrkulacyjnej ogrzewania podłogowego sanitariatów JRG	Demontaż-montaż	2	25,32 zł	50,64 zł
Poprawa funkcjonalności	Prace ślusarskie, montaż kótek	9	25,32 zł	227,88 zł



noszaka sprężarki Bauer PE 250				
Konserwacja i utrzymanie terenów zielonych	Koszenie, przycinanie, nawożenie, pielenie.	550	25,32 zł	13 926,00 zł
Prace związane z utrzymaniem dróg i chodników	Sprzątanie, pielenie, odśnieżanie.	100	25,32 zł	2 532,00 zł
<b>Razem:</b>		<b>917 r-g</b>		<b>23.218,44 zł</b>

## 14 ZAPEWNIENIE PRZESTRZEGANIA ZASAD I PRZEPISÓW BHP

W 2023 roku na terenie działania Komendy Powiatowej Państwowej Straży Pożarnej w Bartoszycach miały miejsce 3 wypadki przy pracy, które były wypadkami indywidualnym. Poszkodowanymi w wypadkach przy pracy byli funkcjonariusze PSP.

W roku 2023 wskaźnik ciężkości wypadków, o którym decyduje liczba dni niezdolności do służby oraz liczba poszkodowanych wyniósł 62 dni i jest wyższy od roku 2022 o 300 %. Związane jest to z wyższą liczbą osób poszkodowanych oraz mniejszą liczbą dni niezdolności do służby przypadająca na ilość etatów.

Na bieżąco prowadzono szkolenie z zakresu BHP, w tym szkolenie wstępne dla nowo zatrudnianych strażaków PSP, osób odbywających staż absolwencki i praktyki zawodowe. Na koniec 2023 roku wszyscy strażacy tut. komendy posiadają przeszkolenie wstępne i okresowe. W minionym roku na bieżąco legalizowany był sprzęt ochronny i specjalistyczny. Ponadto prowadzono komisijną ocenę sprawności technicznej urządzeń i sprzętu pożarniczego. Oceny tej dokonuje komisja m.in. na podstawie oględzin zewnętrznych oraz czasookresu użytkowania określonego przez producenta. Wszystkie instalacje wewnętrzne posiadają aktualne okresowe badania skuteczności ochrony przeciwporażeniowej oraz badania rezystancji elektrycznej.

W ubiegłym roku komisja BHP działająca w tut. komendzie przeprowadziła jedną kontrolę w obiektach KP PSP. Komisja BHP powołana przez Komendanta Powiatowego PSP przeprowadziła również jeden Przegląd Warunków Pracy, oraz jedną sprawdzającą PWP. Podczas kontroli i przeglądów komisja BHP stwierdziła 3 uchybienia. W Komendzie Powiatowej Państwowej Straży Pożarnej na większości stanowisk pracy występują narażenia na choroby zawodowe i inne czynniki zagrożeń, które związane są ze specyfiką wykonywanego zawodu.

Do ważniejszych czynników szkodliwych dla zdrowia, które występują podczas pełnienia służby w KP PSP zaliczyć można:

- dużą częstotliwość udziału w ćwiczeniach ze sprzętem pożarniczym oraz technicznym, jak również udział w ćwiczeniach zgrzewających z innymi podmiotami, ćwiczeniach na obiektach czy też zawodach sportowo – pożarniczych,
- stres podczas pełnienia służby wynikły min. z udziału przy różnego rodzaju zdarzeniach, tj. pożary czy miejscowe zagrożenia, w tym ratownictwo techniczne, chemiczno-ekologiczne, medyczne, nawodne i podwodne,
- pełną dyspozycyjność pracowników,
- obsługę pojazdów i urządzeń wydzielających toksyczne spaliny.

W tut. komendzie opracowana jest ocena ryzyka zawodowego dla poszczególnych stanowisk. W Rejestrze Zagrożeń Zawodowych w roku 2023 nie odnotowano czynników zagrożeń o charakterze stałym. Do głównych czynników niebezpiecznych i szkodliwych

dla zdrowia występujących podczas działań ratowniczo – gaśniczych i szkoleń w roku 2023 zaliczyć należy:

- pracę w strefach skażonych (zagrożenia związane z substancjami toksycznymi, chemicznymi radiacyjnymi),
- pracę w środowisku wodnym,
- pracę na wysokości,
- pracę w aparatach izolujących drogi oddechowe, ubraniach żaroodpornych, gazoszczelnych,
- bardzo duże obciążenie zajęciami sportowymi w tym zajęcia z wychowania fizycznego, zawody sportowe i sportowo – pożarnicze.

## 15 GŁÓWNE KIERUNKI DZIAŁAŃ NA ROK 2024

Doskonalenie funkcjonowania systemu ratowniczego na terenie powiatu bartoszyckiego m.in. poprzez:

- prowadzenie szkolenia i doskonalenia zawodowego strażaków PSP, w tym optymalizacja przygotowania specjalistycznego funkcjonariuszy,
- opracowanie analizy wyszkolenia członków OSP,
- prowadzenie szkolenia podstawowego i specjalistycznego dla strażaków OSP,
- przeprowadzenie inspekcji gotowości operacyjnej JRG, SKKP oraz OSP,
- organizowanie narad, spotkań i szkoleń podmiotów ratowniczych,
- organizowanie ćwiczeń zgrywających,
- organizowanie zawodów pożarniczych dla OSP i MDP,
- aktualizacja planu ratowniczego powiatu bartoszyckiego,
- aktualizacja analizy zagrożeń oraz zabezpieczenia operacyjnego powiatu bartoszyckiego,
- podejmowanie działań w zakresie wdrożenia nowych rozwiązań techniczno-informatycznych wspomagających pracę służb dyżurnych stanowiska kierowania.

Doskonalenie przygotowania PSP do działań w sytuacjach kryzysowych, m.in. poprzez:

- udział w pracach zespołów zarządzania kryzysowego powiatu bartoszyckiego,
- doskonalenie funkcjonowania monitoringu pożarowego.

Doskonalenie funkcjonowania Komendy Powiatowej PSP m.in. poprzez:

- wydawanie i aktualizację aktów prawnych Komendanta Powiatowego PSP,
- zapewnienie właściwych obsad etatowych stanowisk służbowych komendy w celu realizacji ustawowych obowiązków.

Upowszechnianie zasad bezpieczeństwa, w tym popularyzacja ochrony przeciwpożarowej i ochrony ludności, przyczyniających się do poprawy świadomości społecznej w zakresie zagrożeń cywilizacyjnych poprzez organizację akcji:

- Bezpieczne Ferie,
- Bezpieczne Wakacje,
- Piknik Strażacki,
- Prowadzenie zajęć w Sali edukacyjnej „OGNIK”.

Rozwijanie współpracy z organizacjami pozarządowymi i stowarzyszeniami, ze szczególnym uwzględnieniem współdziałania z ochotniczymi strażami pożarnymi i oddziałami Związku OSP RP.

Podejmowanie działań logistycznych w zakresie doposażenia Komendy Powiatowej PSP w samochody ratowniczo-gaśnicze, sprzęt pożarniczy i umundurowanie zgodnie z obowiązującymi normami.

Poprawa jakości bazy logistycznej i zasobów sprzętowych niezbędnych do realizacji zadań i występujących zagrożeń:

- prowadzenie remontów bieżących obiektów KP PSP,
- prowadzenie okresowych przeglądów obiektów budowlanych /przewodów kominowych, instalacji elektrycznej,
- prowadzenie konserwacji, napraw, legalizacji, badań i przeglądów samochodów oraz innego sprzętu pożarniczego.

Zapewnienie właściwych i bezpiecznych warunków służby i pracy strażakom PSP m.in. poprzez:

- nadzór nad stosowaniem przepisów BHP podczas działań ratowniczych, ćwiczeń i szkoleń,
- wyposażenie strażaków systemu zmianowego w indywidualne środki ochrony posiadające odpowiednie certyfikaty.

## **16 DZIAŁALNOŚĆ ORGANIZACYJNA ZWIĄZKU OCHOTNICZYCH STRAŻY POŻARNYCH RP**

Ochotnicze Straże Pożarne i ich Związek działają na podstawie ustawy z dnia 7 kwietnia 1989 r. – Prawo o stowarzyszeniach (Dz. U. 2020 poz. 2261 ze zm.) ustawy z dnia 24 sierpnia 1991r o ochronie przeciwpożarowej (Dz. U. 2022, poz. 2057 ze zm.) oraz własnych statutów. Wszystkie działające jednostki są zarejestrowane w Krajowym Rejestrze Sądowym oraz zrzeszone w strukturach Związku Ochotniczych Straży Pożarnych RP. Na terenie powiatu działają 4 Zarządy Oddziałów Miejsko-Gminnych ZOSP RP i jedna jednostka OSP z Górowo Iławeckiego wchodząca w skład Zarządu Oddziału Powiatowego ZOSP RP.

Zarząd w składzie:

- Zygmunt Zbigniew Pampuch – prezes,
- Jan Zbigniew Nadolny – wiceprezes,
- Andrzej Dycha – wiceprezes,
- Paweł Rynkiewicz – sekretarz,
- Dariusz Łazorko – skarbnik,
- Piotr Cierpicki – członek prezydium,
- Jacek Gabryszewski – członek zarządu,
- Piotr Kurowicki – członek zarządu,
- Andrzej Gałań – członek zarządu,
- Ryszard Guz – członek zarządu,
- Adam Ciosek – członek zarządu.

Członkowie Komisji Rewizyjnej Oddziału Powiatowego ZOSP RP:

- Tadeusz Tomczyk – przewodniczący,
- Dariusz Staniszewski – wiceprzewodniczący,
- Andrzej Sinkiewicz – sekretarz.

Delegaci na Zjazd Oddziału Wojewódzkiego ZOSP RP:

- Edward Niebrzydowski,
- Dariusz Staniszewski.

Przedstawiciel Zarządu Oddziału Powiatowego ZOSP RP do Zarządu Oddziału Wojewódzkiego ZOSP RP:

- Adam Ciosek.