



BIULETYN INFORMACYJNY
Komendy Powiatowej
Państwowej Straży Pożarnej
w Pruszczu Gdańskim
za rok 2020



Szanowni Państwo,

przekazujemy do Państwa dyspozycji „Biuletyn Informacyjny Komendy Powiatowej PSP w Pruszczu Gdańskim”, będący podsumowaniem realizowanych przez nas działań z zakresu ochrony przeciwpożarowej na terenie powiatu gdańskiego w roku 2020. Był to rok niewątpliwie zdominowany przez pandemię spowodowaną nowym koronawirusem SARS-CoV-2. Pomimo znaczących ograniczeń zrealizowaliśmy priorytetowe przedsięwzięcia oraz zadania i mamy nadzieję, że przygotowany materiał poglądowy dostarczy Państwu wielu ciekawych informacji związanych z naszą codzienną służbą.



Komendant Powiatowy
Państwowej Straży Pożarnej
w Pruszczu Gdańskim

mł. bryg. Jan Chodukiewicz

Spis treści

I.	ZAGADNIENIA ORGANIZACYJNO – KADROWE	str. 4
II.	DZIAŁANIA INTERWENCYJNE	str. 7
III.	FUNKCJONOWANIE KRAJOWEGO SYSTEMU RATOWNICZO – GAŚNICZEGO	str. 11
IV.	ZAGADNIENIA KONTROLNO – ROZPOZNAWCZE	str. 19
V.	ZAGADNIENIA FINANSOWE	str. 22
VI.	ZAGADNIENIA KWATERMISTRZOWSKO – TECHNICZNE	str. 26
VII.	NAJWIĘKSZE WYDARZENIA W JRG	str. 33

I. ZAGADNIENIA ORGANIZACYJNO – KADROWE

Komenda Powiatowa Państwowej Straży Pożarnej w Pruszczu Gdańskim jest zakwalifikowana do III kategorii komend powiatowych. Terenem działania jest obszar powiatu gdańskiego, o powierzchni 793 km², na którym zamieszkuje 114 566 osób - stan na dzień 31 grudnia 2020 r.

Stan zatrudnienia w Komendzie Powiatowej Państwowej Straży Pożarnej w Pruszczu Gdańskim na dzień 31 grudnia 2020 r. wynosił 55 osoby, w tym:

- 51 funkcjonariuszy,
- 2 pracowników korpusu służby cywilnej,
- 1 pracownik cywilny.

Pracownicy zatrudnieni byli w następujących systemach pracy i służby:

1. W systemie codziennym – 14 osób, w tym:
 - 11 funkcjonariuszy,
 - 2 pracowników korpusu służby cywilnej,
 - 1 pracownik cywilny.
2. W systemie zmianowym 24/48 oraz 24/24 – 41 osób w tym:
 - 36 osób w Jednostce Ratowniczo-Gaśniczej,
 - 5 osób w Stanowisku Kierowania Komendanta Powiatowego.

Na koniec 2020 r. komenda nie posiadała wakatów.

Przeciętne zatrudnienie w roku 2020 wynosiło **54,33** osoby.

Współczynnik zatrudnienia wynosił **0,47** strażaka PSP na 1000 mieszkańców powiatu.

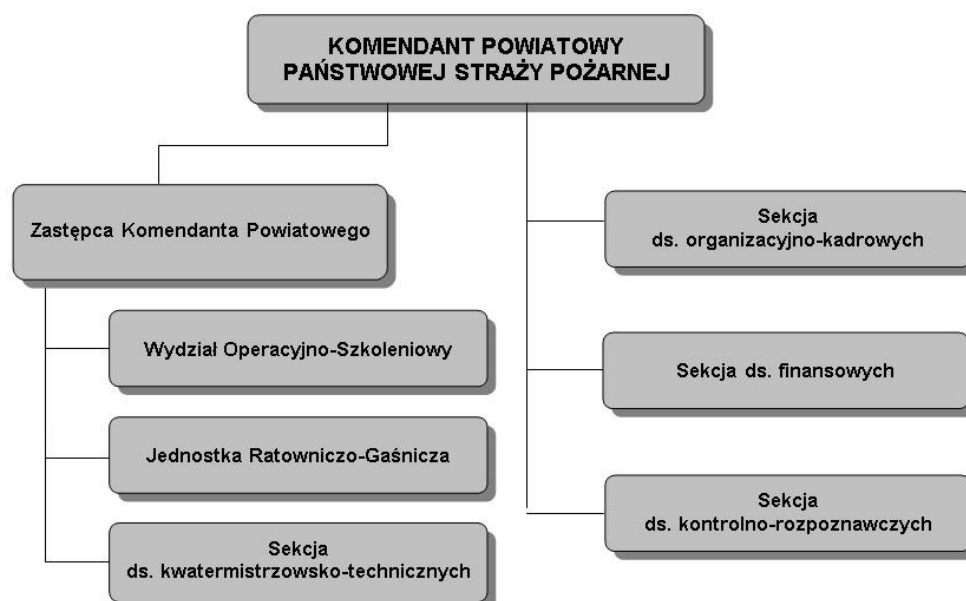

Rysunek 1 Schemat organizacyjny Komendy Powiatowej PSP w Pruszczu Gdańskim

Struktura zatrudnienia w Komendzie Powiatowej Państwowej Straży Pożarnej w Pruszczu Gdańskim na dzień 31 grudnia 2020 r. wg korpusów i wysługi lat przedstawiona została na poniższych wykresach.

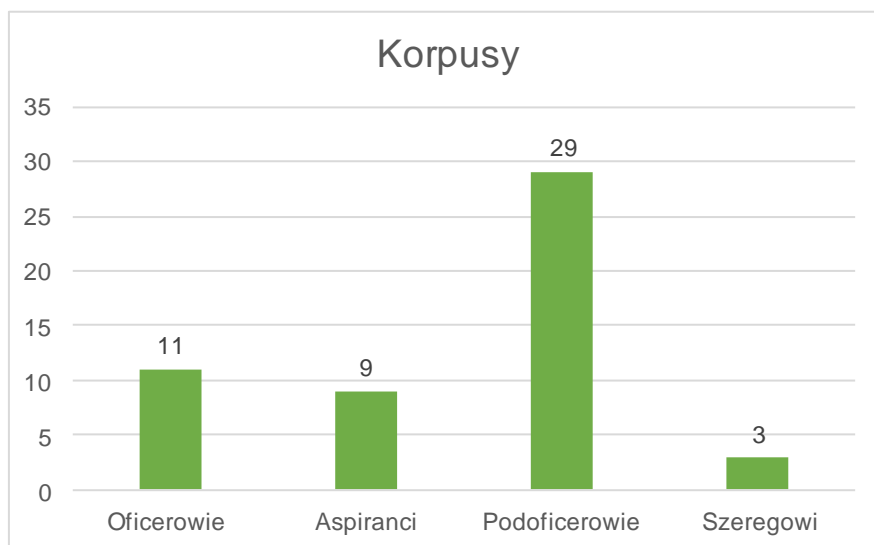

Wykres 1 - Strażacy według korpusu

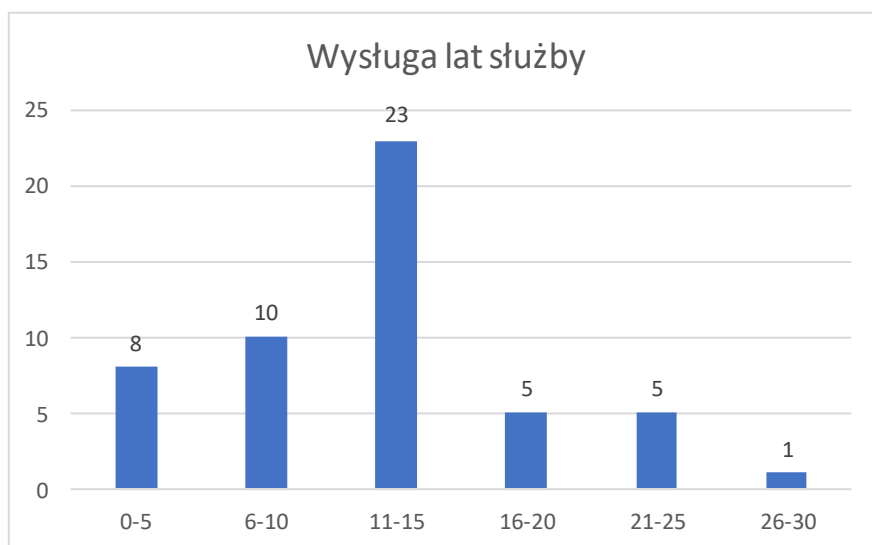

Wykres 2 - Strażacy według lat służby

Fluktuacja kadr w 2020 r.

- Z dniem 31 stycznia 2020 r. na zaopatrzenie emerytalne przeszedł 1 funkcjonariusz.
- Z dniem 30 czerwca 2020 r. na zaopatrzenie emerytalne przeszedł 1 funkcjonariusz.
- Z dniem 1 sierpnia 2020 r. w ramach uzupełnienia wakatów do tutejszej komendy został skierowany do służby stałej 1 funkcjonariusz - absolwent Szkoły Aspirantów PSP w Krakowie.

- Z dniem 1 września 2020 r. w ramach uzupełnienia wakatów do dalszego pełnienia służby w tutejszej komendzie został przeniesiony służbowo z Komendy Powiatowej PSP w Starogardzie Gdańskim 1 funkcjonariusz.

W ramach podwyższania kwalifikacji specjalistycznych:

- 4 strażaków ukończyło szkolenie z gaszenia pożarów wewnętrznych.

Nauka w szkołach pożarniczych:

I. SGSP w Warszawie - studia wyższe I stopnia dla strażaków w służbie stałej:

- 1) ukończył - 1 funkcjonariusz,
- 2) kontynuuje - 1 funkcjonariusz,
- 3) rozpoczął - 1 funkcjonariusz.

II. w Szkole Aspirantów PSP w Poznaniu - Kwalifikacyjny Kurs Zawodowy

- 1) ukończył - 1 funkcjonariusz,
- 2) kontynuuje - 1 funkcjonariusz,
- 3) rozpoczął - 1 funkcjonariusz.

W 2020 roku wypadkowi uległ 1 funkcjonariusz z KP PSP w Pruszczu Gdańskim:

- w dniu 17 czerwca 2020 r. strażak w czasie zajęć sportowych doznał zwichnięcia, skręcenia i naderwania stawu oraz więzadeł stawu skokowego stopy lewej.

II. DZIAŁANIA INTERWENCYJNE

*Jednostki ochrony przeciwpożarowej powiatu
gdańskiego interweniowały co:*

5 godzin 31 minut



POŻARY	18 godzin 38 minut
MIEJSCOWE ZAGROŻENIA	8 godzin 10 minut
ALARMY FAŁSZYWE	8 dni 16 godzin

Tabela 1 - Ilość prowadzonych wszystkich działań interwencyjnych w latach 2018 – 2020 na terenie poszczególnych gmin powiatu gdańskiego.

Rok \ Gmina	m. Pruszcz Gd.	g. Cedry Wielkie	g. Kolbudy	g. Pruszcz Gdański	g. Przywierz	g. Pszczółki	g. Suchy Dąb	g. Trąbki Wielkie	RAZEM
2018	245	119	202	353	68	142	76	230	1435
2019	282	119	252	321	87	162	56	238	1520
2020	271	150	260	407	82	109	65	240	1584

Tabela 2 - Ilość powstałych pożarów w latach 2018 – 2020 na terenie poszczególnych gmin powiatu gdańskiego.

Rok \ Gmina	m. Pruszcz Gd.	g. Cedry Wielkie	g. Kolbudy	g. Pruszcz Gdański	g. Przywierz	g. Pszczółki	g. Suchy Dąb	g. Trąbki Wielkie	RAZEM
2018	65	37	57	152	17	60	39	114	408
2019	80	39	70	147	24	68	21	88	537
2020	61	39	64	140	20	42	31	73	470

Tabela 3 - Ilość miejscowych zagrożeń w latach 2018 – 2020 na terenie poszczególnych gmin powiatu gdańskiego.

Rok \ Gmina	m. Pruszcz Gd.	g. Cedry Wielkie	g. Kolbudy	g. Pruszcz Gdański	g. Przywierz	g. Pszczółki	g. Suchy Dąb	g. Trąbki Wielkie	RAZEM
2018	169	79	138	188	48	80	35	112	1010
2019	193	77	170	167	62	90	35	147	941
2020	197	109	192	255	62	62	33	162	1072

Na ogólną liczbę 470 powstałych pożarów w 2020 r. zanotowano:

- w obiektach mieszkalnych – 68,
- w rolnictwie – 87,
- w środkach transportu – 56,
- w obiektach użyteczności publicznej – 1,
- w lasach – 4,
- w magazynach – 4,
- w obiektach produkcyjnych – 6,
- w pozostałych obiektach – 244.

Na ogólną liczbę 1072 powstałych miejscowych zagrożeń w 2020 roku zanotowano:

- w obiektach mieszkalnych – 157,
- w środkach transportu – 272,
- w obiektach użyteczności publicznej – 41,
- uprawy, rolnictwo – 19,
- w obiektach produkcyjnych – 9,
- obiekty magazynowe – 14,
- w pozostałych obiektach - 560 (w skład pozostałych obiektów wchodzi między innymi miejscowe zagrożenia związane z: powalonymi drzewami, wyciekami oleju, usuwaniem skutków obfitych deszczy i lokalnych powodzi, z nietypowym zachowaniem się zwierząt i owadów itp.).

Działania z zakresu miejscowych zagrożeń polegały głównie na:

- usuwaniu skutków wypadków i kolizji drogowych,
- pompowaniu wody z obiektów,
- usuwaniu niebezpiecznie zachowujących się owadów,
- usuwaniu skutków silnego wiatru,
- neutralizacji związków ropopochodnych oraz innych.

Ponadto zanotowano 42 alarmy fałszywe:

- 39 alarmów w dobrej wierze,
- 3 alarmy złośliwe,
- brak alarmów z instalacji wykrywania.

**Tabela 4 - Udział poszczególnych jednostek OSP powiatu gdańskiego
w działaniach ratowniczych 2020 r.**

Lp.	Jednostka OSP	Ilość wyjazdów w 2019 r.	Łączna ilość wyjazdów w 2020 r.					Jednostka OSP nie wyjechała
			Pożary	Miejscowe zagrożenia	Alarmy fałszywe	Suma	PZR	
1.	<i>Pruszcz Gd.</i>	185	56	138	5	199	1	1
2.	<i>Łęgowo</i>	179	90	111	3	204	3	1
3.	<i>Wiślina</i>	61	38	61	3	102	1	7
4.	<i>Lublewo</i>	105	38	80	2	120	0	5
5.	<i>Kolbudy</i>	102	23	86	1	110	0	2
6.	<i>Pręgowo</i>	77	52	36	1	89	0	1
7.	<i>Cedry Wielkie</i>	113	41	96	1	138	2	1
8.	<i>Koszwały</i>	39	28	29	1	58	0	4
9.	<i>Pszczółki</i>	151	49	70	5	124	5	4
10.	<i>Przywidz</i>	82	20	51	0	71	1	1
11.	<i>Jodłowno</i>	37	7	24	0	31	0	4
12.	<i>Suchy Dąb</i>	58	32	33	3	68	1	5
13.	<i>Sobowidz</i>	55	30	27	1	58	1	2
14.	<i>Trąbki Wielkie</i>	66	14	47	1	62	0	5
15.	<i>Rościszewo</i>	161	48	77	3	128	1	0
16.	<i>Mierzeszyn</i>	31	12	16	0	28	0	0
17.	<i>Elganowo</i>	43	5	35	1	41	0	0
18.	<i>Jagatowo</i>	6	1	10	0	11	0	1

III. FUNKCJONOWANIE KRAJOWEGO SYSTEMU RATOWNICZO-GAŚNICZEGO

Krajowy System Ratowniczo - Gaśniczy (ksrg) zorganizowany jest w sposób zapewniający jego ciągłe funkcjonowanie na trzech poziomach:

- centralnym (krajowym) – poziom wspomagania i koordynacji działań ratowniczych na obszarze kraju,
- wojewódzkim – poziom wspomagania i koordynacji działań ratowniczych na obszarze województwa,
- powiatowym – podstawowy poziom wykonawczy.

Działając w sposób ciągły, ma on dwa stany funkcjonowania:

- stan czuwania i doraźnego reagowania, polegający na podejmowaniu działań ratowniczych przez własne siły i środki powiatu oraz gmin,
- stan działań ratowniczych wymagających użycia sił i środków spoza powiatu, ze szczebla wojewódzkiego lub centralnego.

Na poziomie powiatu jest on podstawowym narzędziem starosty służącym do realizacji zadań ratowniczych na obszarze gminy i powiatu w nagłych zdarzeniach losowych spowodowanych pożarem, klęską żywiołową lub innymi miejscowym zagrożeniem (katastrofą techniczną, chemiczną, ekologiczną), które wymagają użycia sił i środków ratowniczych.

Starosta zapewnia skuteczne warunki realizacji bieżących zadań ratowniczych poprzez jednostki ksrsg. Na poziomie powiatu gdańskiego jednostkami tymi są:

- komenda powiatowa PSP,
- 16 jednostek ochotniczych straży pożarnych włączonych do ksrsg.

Organem właściwym do dowodzenia systemem na szczeblu powiatowym jest komendant powiatowy PSP. Procedury działania systemu w odniesieniu do poszczególnych typów zagrożeń zostały określone w powiatowym planie ratowniczym.

Kierunki działań w roku 2020.

Zadania, które zrealizowane zostały w 2020 roku, a w szczególności w zakresie :

- a) Doskonalenia organizacji Krajowego Systemu Ratowniczo-Gaśniczego:
 - Szkolenie podstawowe strażaków OSP **ukończyło 35** strażaków ratowników OSP (8 luty - 21 czerwca 2020 r.).



Zdjęcia ze szkolenia podstawowego strażaków - ratowników jednostek OSP

b) Dofinansowanie Jednostek Ochotniczych Straży Pożarnych:

Komendant Powiatowej Państwowej Straży Pożarnej w Pruszczu Gdańskim w uzgodnieniu z Zarządem Oddziału Powiatowego ZOSP RP, dokonał w 2020 r. rozdziału środków finansowych dla poszczególnych jednostek Ochotniczych Straży Pożarnych włączonych do Krajowego Systemu Ratowniczo-Gaśniczego, na podstawie decyzji Komendanta Głównego Państwowej Straży Pożarnej, Szefa Obrony Cywilnej Kraju **na łączną kwotę 125 956,00 zł oraz dodatkowo 400 000 zł** na dofinansowanie ciężkiego i średniego pojazdu ratowniczo-gaśniczego dla jednostek OSP: Rościszewo i Koszwały.



Udział w dofinansowaniu dla poszczególnych jednostek powiatu gdańskiego przedstawia się następująco:

1. OSP Cedry Wielkie – 16 000 zł,
2. OSP Kolbudy – 4 100 zł,
3. OSP Pręgowo – 4 100 zł,
4. OSP Przywidz – 4 100 zł,
5. OSP Pszczółki – 4 035 zł,
6. OSP Rościszewo – 40 000 zł (+ 200 000 zł),
7. OSP Suchy Dąb – 4 100 zł,
8. OSP Łęgowo – 4 100 zł,
9. OSP Pruszcz Gdański – 4 100 zł,
10. OSP Wiślina – 4 100 zł,
11. OSP Trąbki Wielkie – 4 000 zł,
12. OSP Koszwały – 4 100 zł (+ 200 000 zł),
13. OSP Lublewo – 4 243 zł,
14. OSP Jodłowno – 4 878 zł,
15. OSP Mierzeszyn – 4 000 zł,
16. OSP Sobowidz – 16 000 zł.

Tabela 5 - Wykorzystanie środków KSRG w latach 2017-2020

Lp.	Jednostka OSP	Rok 2017		Rok 2018		Rok 2019		Rok 2020		Razem
		Środki bieżące	Środki inwestycyjne	Środki bieżące	Środki inwestycyjne	Środki bieżące	Środki inwestycyjne	Środki bieżące	Środki inwestycyjne	-
1.	Cedry Wielkie	2 693 zł	-	5 010,00 zł	-	4 869,00 zł	-	-	16 000,00 zł	28 572,00 zł
2.	Kolbudy	2 693 zł	-	-	7 581,00 zł	4 520,00 zł	-	4 100,00 zł	-	18 849,00 zł
3.	Pręgowo	2 693 zł	-	4 877,00 zł	-	4 520,00 zł	-	4 100,00 zł	-	16 190,00 zł
4.	Przywidz	2 693 zł	-	4 877,00 zł	-	3 757,00 zł	-	4 100,00 zł	-	15 427,00 zł
5.	Pszczółki	2 693 zł	-	4 877,00 zł	-	4 534,00 zł	-	4 035,00 zł	-	16 139,00 zł
6.	Rościszewo	2 693 zł	-	25 785,00 zł	-	16 000,00 zł	-	40 000,00 zł	-	84 478,00 zł
7.	Suchy Dąb	2 693 zł	-	30 000,00 zł	-	29 000,00 zł	-	4 100,00 zł	-	65 793,00 zł
8.	Łęgowo	2 693 zł	-	4 939,00 zł	-	4 520,00 zł	-	4 100,00 zł	-	16 252,00 zł
9.	Sobowidz	2 693 zł	69 500,00 zł	-	-	10 330,00 zł	-	16 000,00 zł	-	98 523,00 zł
10.	Pruszcz Gd.	2 693 zł	-	-	8 000,00 zł	-	12 797,00 zł	4 100,00 zł	-	27 590,00 zł
11.	Wiślina	2 693 zł	-	4 877,00 zł	-	4 520,00 zł	-	4 100,00 zł	-	16 190,00 zł
12.	Trąbki Wielkie	2 705 zł	-	4 877,00 zł	-	4 520,00 zł	-	4 000,00 zł	-	16 102,00 zł
13.	Koszwały	2 693 zł	-	5 010,00 zł	-	4 870,00 zł	-	4 100,00 zł	-	16 673,00 zł
14.	Lublewo	-	15 786,00 zł	4 877,00 zł	-	4 520,00 zł	-	4 243,00 zł	-	29 426,00 zł
15.	Jodłowno	2 693 zł	-	4 878,00 zł	-	4 800,00 zł	-	4 878,00 zł	-	17 249,00 zł
16.	Mierzyszyn	2 693 zł	-	6 899,00 zł	-	4 520,00 zł	-	4 000,00 zł	-	18 112,00 zł

W ramach przyznanej dotacji w 2020 r. jednostki OSP powiatu gdańskiego wyremontowały remizy (jednostki OSP: Sobowidz i Rościszewo) oraz zakupiły min.: ciężki samochód ratowniczo-gaśniczy, średni samochód ratowniczo-gaśniczy, ubranie specjalne - 3 kpl., obuwie skórzane - 12 par, hełmy strażackie - 13 szt., rękawice specjalne - 20 kpl., kominiarka niepalna - 6 szt., butle do aparatów ODO - 4 szt., poduszki pneumatyczne - 1 kpl.



Zdjęcia przedstawiają ciężki samochód ratowniczo-gaśniczy jednostki OSP Rościszewo



Zdjęcia przedstawiają średni samochód ratowniczo-gaśniczy jednostki OSP Koszwały

- c) Dofinansowanie Jednostek Ochotniczych Straży Pożarnych z dotacji MSWiA: Komendant Powiatowy Państwowej Straży Pożarnej w Pruszczu Gdańskim w uzgodnieniu z Zarządem Oddziału Powiatowego ZOSP RP, dokonał w 2020 r. rozdziału dotacji dla dwóch jednostek Ochotniczych Straży Pożarnych powiatu gdańskiego, **na łączną kwotę 22 274,00 zł, a w szczególności:**
- OSP Jagatowo – 2 aparaty ochrony dróg oddechowych, hełm strażacki 1 szt., 2 pary rękawice specjalne, siekierolom 2 szt,
 - OSP Ełganowo – agregat prądotwórczy.

Tabela 6 - Wykorzystanie dotacji MSWiA w 2020 r.

Lp.	Jednostka OSP	Rok 2020			Razem
		Środki bieżące	Środki inwestycyjne	Zwiększenie środków bieżących	-
1.	Jagatowo	2 174,00 zł	-	10 000,00 zł	12 174,00 zł
2.	Ełganowo	-	10 100, 00 zł	-	10 100, 00 zł

Zdarzenia na terenie powiatu gdańskiego

Tabela 7 - Ilość pożarów, miejscowych zagrożeń i alarmów fałszywych do ogólnej liczby zdarzeń na terenie powiatu w latach 2018 – 2020

Rok	2018	2019	2020	% do roku 2019
Ogółem liczba zdarzeń	1435	1520	1584	+ 4,21 %
Miejscowe zagrożenia	849	941	1072	+ 13,92 %
Pożary	541	537	470	- 12,5 %
Alarmy fałszywe	45	42	42	0 %

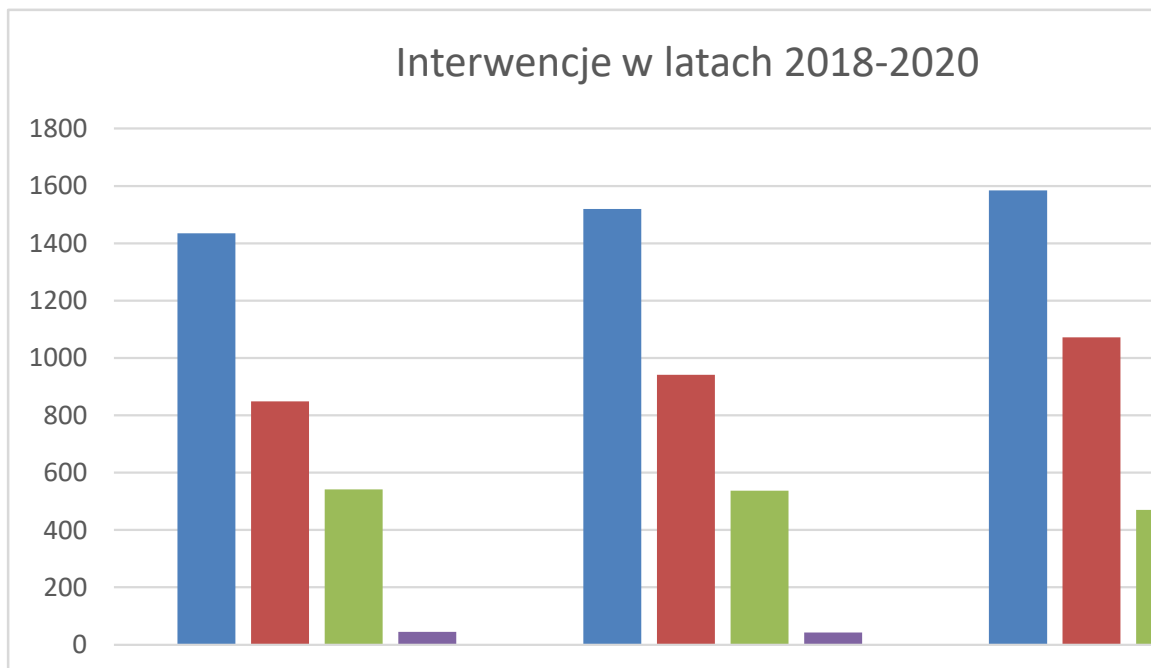

Wykres 3 - Ilość interwencji w rozbiciu na lata 2018- 2020

IV. ZAGADNIENIA KONTROLNO – ROZPOZNAWCZE

Realizując ustawowe obowiązki z zakresu czynności kontrolno-rozpoznawczych strażacy Komendy Powiatowej PSP w Pruszczu Gdańskim w 2020 roku przeprowadzili 114 czynności kontrolno-rozpoznawczych, kontrolując łącznie 114 obiektów. W ramach tych kontroli dokonano odbioru końcowego 25 obiektów oddawanych do użytkowania z czego 2 obiekty nie uzyskały pozytywnej opinii PSP w pierwszej fazie odbioru. W roku 2020 liczba przeprowadzonych kontroli jest zbliżona w stosunku do kontroli przeprowadzonych w roku 2019.

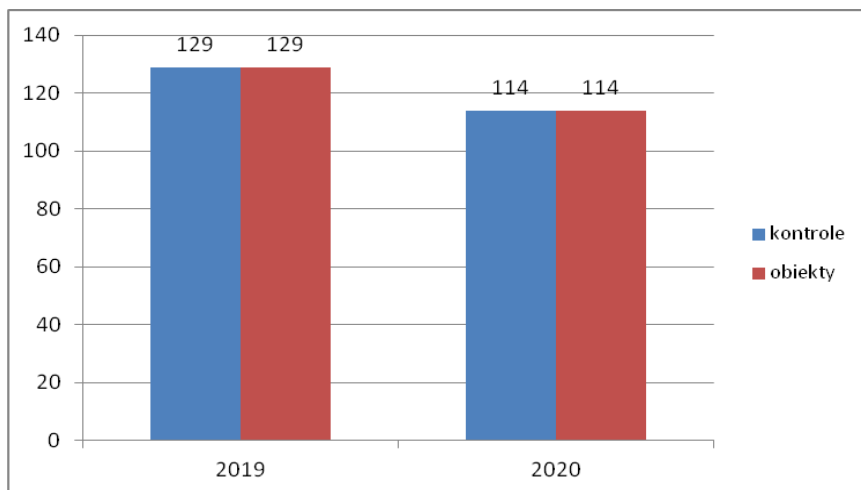

Wykres 4 - Ilość kontroli i ilość skontrolowanych obiektów

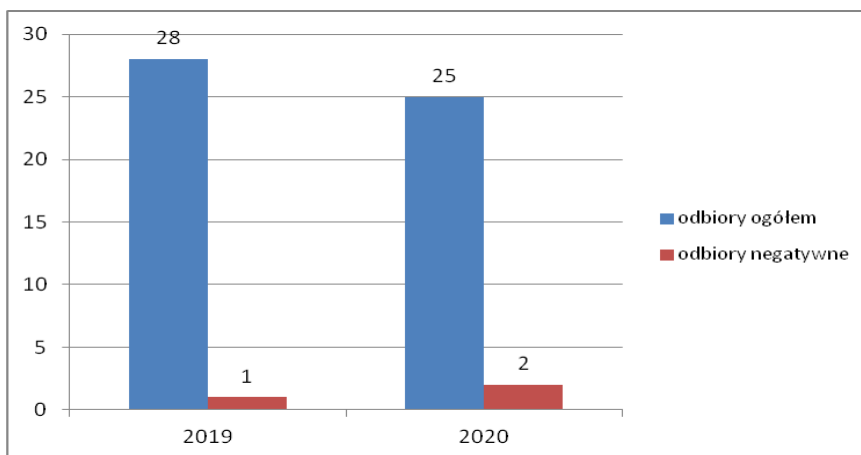

Wykres 5 - Ilość kontroli dot. odbioru końcowego obiektów oddawanych do użytkowania

W czasie prowadzonych kontroli sprawdzano w szczególności:

- przestrzeganie przeciwpożarowych wymagań budowlanych, instalacyjnych i technologicznych,
- wyposażenie budynków w sprzęt pożarniczy i ratowniczy oraz środki gaśnicze zgodnie z obowiązującymi przepisami,
- zapewnienie osobom przebywającym w budynku bezpieczeństwa i możliwości ewakuacji,
- przygotowanie budynku do prowadzenia akcji ratowniczej,
- stopnia zaznajomienia pracowników z przepisami przeciwpożarowymi,

- opracowanych zasad postępowania na wypadek powstania pożaru, klęski żywiołowej lub innego miejscowego zagrożenia.

Planowe czynności kontrolno-rozpoznawcze były ukierunkowane na obiekty, w których ewentualny pożar (inne miejscowe zagrożenie) mógłby spowodować zagrożenie dla zdrowia i życia ludzi, spowodować znaczne straty materialne lub zagrozić środowisku naturalnemu. Dodatkowym czynnikiem rzutującym na planowanie czynności kontrolno-rozpoznawczych jest statystyka zdarzeń za okres poprzedni.

W związku z powyższym najczęściej prowadzono kontrole w następujących grupach tematycznych: obiektach użyteczności publicznej, w których mogą przebywać ludzie w dużych grupach, obiekty wypoczynku dzieci i młodzieży, obiekty zamieszkania zbiorowego, obiekty produkcyjno-magazynowe i budynki mieszkalne wielorodzinne.

Ilościowo przedstawia się to następująco:

- 50 - kontroli w obiektach użyteczności publicznej,
- 3 - kontroli w budynkach mieszkalnych wielorodzinnych,
- 12 - kontrole w obiektach zamieszkania zbiorowego,
- 21 - kontroli w magazynach i hurtowniach,
- 6 - kontroli w budynkach produkcyjnych,
- 8 - kontroli sieci hydrantowych przeciwpożarowych,
- 3 - lasy,
- 8 - place składowe,
- 3 - kontrole w lasach.

Tabela 8 - Zestawienie ilości kontroli w poszczególnych rodzajach obiektów w latach 2018-2020

Rodzaje obiektów kontrolowanych	2018	2019	2020
Razem kontroli	113	129	114
Obiekty użyteczności publicznej	57	70	50
Budynki mieszkalne wielorodzinne	18	2	3
Obiekty zamieszkania zbiorowego	7	9	12
Budynki produkcyjne	4	8	6
Magazyny i hurtownie	12	11	21
Sieci hydrantowe	7	8	8
Stacje paliw i gazu płynnego	4	4	0
Lasy	3	3	3
Place składowe	1	9	8

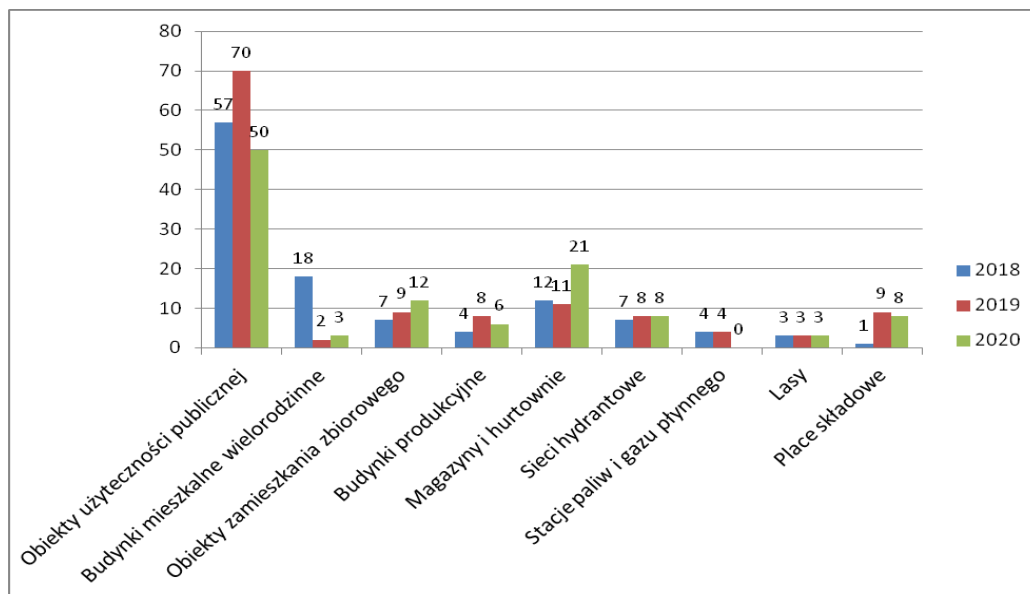

Wykres 6 - Ilość kontroli w poszczególnych rodzajach obiektów w latach 2018-2020

Powyższe kontrole doprowadziły łącznie do ujawnienia 37 nieprawidłowości w 10 obiektach, w tym 1 nieprawidłowość dotycząca ewakuacji – mogąca spowodować zagrożenie życia ludzi.

Główne ujawnione nieprawidłowości dotyczyły:

- instalacji użytkowych w zakresie braku badań okresowych,
- urządzeń i instalacji przeciwpożarowych,
- zaopatrzenia w wodę,
- aktualizacji lub braku instrukcji bezpieczeństwa pożarowego.

W wyniku przeprowadzonych kontroli wydano 7 decyzji administracyjnych nakazujących usunięcie stwierdzone nieprawidłowości oraz umorzono 7 wszczętych postępowań administracyjnych dot. przestrzegania przepisów przeciwpożarowych. Pozostałe nieprawidłowości usuwano w trakcie prowadzonych kontroli.

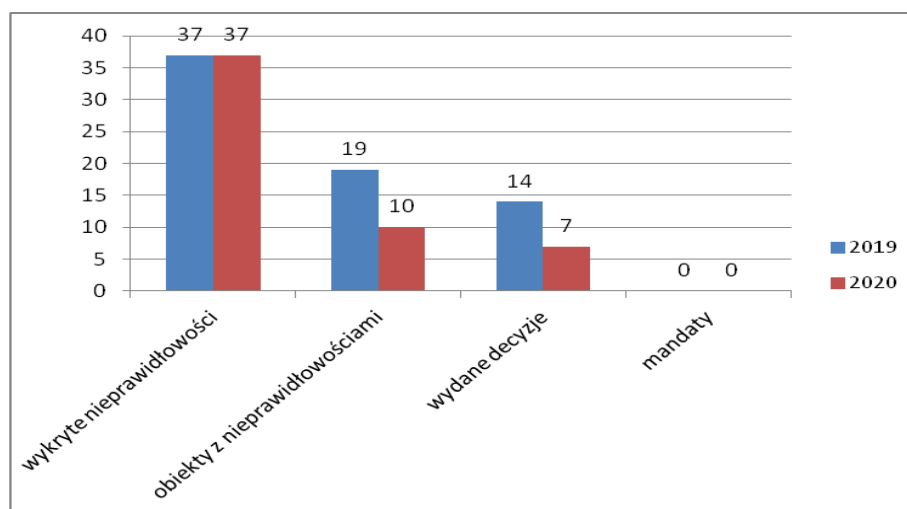

Wykres 7 - Efekty przeprowadzonych kontroli

V. ZAGADNIENIA FINANSOWE

Budżet KP PSP w Pruszczu Gdańskim na dzień 02.01.2020 r. został ustalony na kwotę **4 589 000 zł** w tym :

- w dziale 754 "Bezpieczeństwo publiczne" rozdziale 75411 "Komendy Powiatowe Państwowej Straży Pożarnej " – z przeznaczeniem na wynagrodzenia, wydatki rzeczowe, zakupy inwestycyjne związane z bieżącą działalnością PSP.

W miesiącu styczniu dokonano zwiększenia dotacji z rezerwy celowej poz. 36 o kwotę 17.168 zł na zadanie pn. "Środki na realizację Programu modernizacji Policji, Straży Granicznej, Państwowej Straży Pożarnej i Służby Ochrony Państwa w latach 2017-2020" na przedsięwzięcie pn. "Wzmocnienie motywacyjnego systemu uposażeń funkcjonariuszy. Kolejne zwiększenie w miesiącu marcu dotyczyło kwoty 253.165 zł i było przeznaczone na wypłatę nadgodzin dla funkcjonariuszy za II półrocze 2019 roku. Kolejne zwiększenie w miesiącu marcu pochodziło z rezerwy Wojewody Pomorskiego na kwotę 20.000 zł z przeznaczeniem na doposażenie sali edukacyjnej „Ognik”. W miesiącu kwietniu do budżetu wprowadzono z Wojewódzkiego Funduszu Wsparcia kwotę 30.000 zł, która wynikała z porozumienia podpisanego z powiatem gdańskim, kwota przeznaczona była na wymianę wraz z montażem nowej centrali telefonicznej - serwera telekomunikacyjnego. W miesiącu czerwcu dokonano zwiększenia dotacji celowej z części 42 o kwotę 178.726 zł na sfinansowanie skutków podwyższenia uposażeń oraz pozostałych należności od stycznia 2020 roku. Dodatkowo w miesiącu czerwcu dokonano zwiększenia z Wojewódzkiego Funduszu Wsparcia na podstawie zawartych porozumień z powiatem gdańskim oraz firmą LPP o kwotę 30.000 zł na naprawę i remont pojazdu gaśniczego GBA i 30.000 zł na remont pomieszczeń. Kolejna zmiana budżetu nastąpiła w miesiącu lipcu o środki z Wojewódzkiego Funduszu Wsparcia PSP o kwotę 20.000 zł na doposażenie Sali edukacyjnej Ognik i 7.000 na wyposażenie pomieszczeń KP PSP zgodnie z porozumieniami zawartymi z powiatem gdańskim oraz zgodnie z porozumieniem z Gminą Cedry Wielkie na kwotę 5.000 zł na zakup kompletu klimatyzacji ściiennej wraz z montażem.

W miesiącu wrześniu dotację zwiększono o środki na wypłatę rekompensaty pieniężnej za przedłużony czas służby za I półrocze 2020 w kwocie 250.881 zł oraz z Wojewódzkiego Funduszu Wsparcia na podstawie porozumienia z powiatem gdańskim o kwotę 30.000 zł na zakup środków neutralizujących i pianotwórczych. W miesiącu październik budżet zwiększono o kwotę 5.000 zł z Wojewódzkiego Funduszu Wsparcia PSP na podstawie umowy z Nadleśnictwem Kolbudy na zakup wyposażenia specjalnego indywidualnego i zbiorowego użytku oraz armatury wodnej. Ostatnie zmiany dotacji nastąpiły w miesiącu listopad i dotyczyły zwiększenia na kwotę 138.016 zł z przeznaczeniem na wydatki bieżące oraz z rezerwy celowej poz.22 na kwotę 5.000 zł na wypłatę świadczeń motywacyjnych. Dodatkowo w planie komendy dokonano dwóch zwiększeń pochodzących z rezerw celowych w miesiącu maju z rezerwy poz.64 w dziale 752 "Obrona narodowa" rozdziale 75295 "Pozostała działalność" w kwocie 32.100 zł z przeznaczeniem na zakup ubrań specjalnych oraz sprzęt informatyki i łączności w kwocie 32.100 zł.

Plan budżetu na 2020 rok wyniósł w sumie kwotę **5.673.156 zł**.

Tabela 9 - Wykonanie budżetu KP PSP w 2020 r. w porównaniu z 2019 r.

Lp.	Wyszczególnienie	Wykonanie w 2019 r.	Wykonanie w 2020 r.	Wskaźnik wzrostu, Spadku - %
I	<u>Dział 754 rozdz. 75411 w tym:</u>	4.891.937,55	5.608.881,82	14,66
	1. Wydatki płacowe	4.110.635,05	4.686.064,87	13,99
	2. Wydatki bieżące	681.302,50	892.816,95	31,05
	3. Wydatki inwestycyjne	100.000	-	-100
	4. Zakupy inwestycyjne	-	30.000	100
II	<u>Dział 754 rozdz. 75478 w tym:</u>	5.100	0	-100
	1. Wydatki bieżące	5.100	-	
	2. Wydatki inwestycyjne	-	-	
III	<u>Dział 752 rozdz. 75295 w tym:</u>	32.132	64.200	50,05
	1. Wydatki bieżące	32.132	43.700	36,00
	2. Wydatki inwestycyjne	0	20.500	100
	RAZEM	4.929.169,55	5.673.081,82	

Wydatki rzeczowe

Wydatki rzeczowe stanowią **15,74% tj. 892.816,95 zł** - budżetu KP PSP a ich planowana struktura przedstawia się następująco:

- świadczenia dla funkcjonariuszy, i członków ich rodzin oraz pracowników cywilnych stanowią – 19,11% tj. 170.578,85 zł,

Pozostała kwota 722.238,10 zł - stanowi 80,89% i przeznaczona była na :

- zakupy sprzętu, wyposażenia, materiałów i paliw/części zamienne, umundurowanie, odzież specjalną, sprzęt specjalistyczny, środki czystości, środki żywności, papiernicze, łączności, informatyczne itp./ - 49,43% tj. 356.991 zł,
- usługi materialne /naprawy samochodów, remonty obiektów, itp./ - 10,83% tj. 78.189,28 zł,
- stałe opłaty związane z utrzymaniem obiektów /energia, gaz, woda/ - 11,61% tj. 83.874,02 zł,
- usługi niematerialne / badania lekarskie strażaków, szkolenia, kursy, rozmowy telefoniczne, delegacje, Internet, wywóz nieczystości, reprezentację, przeglądy samochodów, wykonanie opinii itp./ - 22,18% tj. 160.193,02 zł,
- ubezpieczenia samochodów oraz inne opłaty i składki - 2,54% tj. 18.331 zł,

- podatek od nieruchomości, gruntowy - 2,73% tj. 19.750,62 zł,
- odpis na ZFŚS – 0,68% tj. .4.906,16 zł.

Wydatki płacowe:

Wydatki płacowe stanowią **82,60% tj. 4.686.064,87 zł** z tego :

Uposażenie funkcjonariuszy – 3.418.493 zł,

Odprawy emerytalne, odszkodowania, nagrody jubileuszowe, ekwiwalenty, rekompensaty za przedłużony czas służby, nagrody za zastępstwo, nagrody uznaniowe, równoważnik mundurowy – 832.119,13 zł,

Wynagrodzenie pracowników cywilnych z pochodnymi – 169.230,17 zł,

Nagroda roczna i dodatkowe wynagrodzenie roczne – 265.652,57 zł,

Wynagrodzenia bezosobowe – 570 zł.

Wydatki inwestycyjne z rozdziału 75295 stanowią 0,36% tj. 20.500 zł pochodzą z rezerwy celowej budżetu państwa i przeznaczone zostały na zakup zestawów komputerowych wraz z osprzętem i oprogramowaniem do EZD oraz zakup systemów teleinformatycznych stanowisk kierowania do obsługi nowego SWD-PSP.

Wydatki rzeczowe z rozdziału 75295 na kwotę 43.700 zł stanowią **0,77%** łącznego budżetu KP PSP i pochodzą z rezerwy celowej budżetu państwa z przeznaczeniem na zakup ubrań specjalnych w kwocie 32.100 zł (zakupiono 9 kompletów) oraz sprzętu teleinformatycznego oraz oprogramowania komputerowego Fortech .

Wydatki inwestycyjne z rozdziału 75411 na kwotę 30.000 zł stanowią 0,53% łącznego budżetu, środki pochodziły z FW PSP i zostały przeznaczone na zakup centrali telefonicznej wraz z montażem.

Środki pozabudżetowe :

Na właściwe funkcjonowanie naszej jednostki duży wpływ mają środki pozabudżetowe. Są to darowizny rzeczowe na uzupełnienie wyposażenia jednostki. Wartość działalności pozabudżetowej komendy w formie rzeczowej w 2020 roku wyniosła kwotę **17.944,48 zł**, co stanowi 0,32% ogólnego budżetu jednostki, a w porównaniu do budżetu na wydatki rzeczowe (936.516,95 zł) 1,92%.

Komenda nie płaciła w 2020 r. kar z tytułu nieuregulowanych w terminie płatności.

Fundusz Wsparcia PSP 2020 rok

Na Wojewódzki Fundusz Wsparcia PSP w 2020 roku, Komenda Powiatowa w Pruszczu Gdańskim pozyskała kwotę 157.000 zł. Środki te pochodziły od jednostek samorządowych na podstawie podpisanych porozumień:

- LPP SA z siedzibą w Gdańsku – 30.000 zł z przeznaczeniem na remont pomieszczeń KP PSP
- Powiat Gdański – 30.000 zł z przeznaczeniem na zadanie pn. wymiana wraz z montażem nowej centrali telefonicznej;
- Powiat Gdański – 20.000 zł z przeznaczeniem na zadanie pn. doposażenie Sali edukacyjnej "Ognik";
- Powiat Gdański – 30.000 zł z przeznaczeniem na naprawa i remont pojazdu gaśniczego GBA;
- Powiat Gdański – 30.000 zł z przeznaczeniem na zakup środków neutralizujących i pianotwórczych;
- Powiat Gdański – 7.000 zł z przeznaczeniem na zakup wyposażenia do pomieszczeń komendy;
- Gmina Cedry Wielkie - 5.000 zł z przeznaczeniem na zakup kompletu klimatyzacji ściennej wraz z montażem do pomieszczeń komendy;
- Nadleśnictwo Kolbudy – 5.000 zł z przeznaczeniem na zakup środków ochrony indywidualnej i sprzętu łączności.

Budżet na 2021

Ustalony budżet na 2020 rok z zakresu administracji rządowej oraz innych zadań zleconych wynosi 4.971.000 zł.

Wydatki płacowe

Wynagrodzenia stanowią 88,87% tj. kwota 4.417.573 zł.

Wydatki rzeczowe

Wydatki rzeczowe stanowią 11,13% tj. 553.427 zł - a ich planowana struktura przedstawia się następująco:

- świadczenia dla funkcjonariuszy i członków ich rodzin oraz pracowników cywilnych pochłoną przypuszczalnie kwotę 191.000 zł - tj. 34,51%
- pozostała kwota 362.427 zł - stanowi 65,49% i przeznaczona jest na zakup wyposażenia materiałów, paliw, części zamiennych, remonty samochodów, obiektów, opłaty stałe (energia, gaz, woda, ścieki, telefony, podatki itp.) badania lekarskie funkcjonariuszy i pracowników cywilnych, badania techniczne samochodów, podróże służbowe, szkolenia funkcjonariuszy i pracowników itp.

VI. ZAGADNIENIA KWATERMISTRZOWSKO – TECHNICZNE

Do głównych zadań sekcji Kwatermistrzowsko-Technicznej należy:

1. administrowanie oraz zapewnienie właściwego stanu technicznego użytkowanych obiektów i pomieszczeń;
2. prowadzenie obsługi mieszkaniowej, mundurowej i socjalnej strażaków, pracowników cywilnych i emerytów komendy powiatowej;
3. dokonywanie zakupów i dostaw sprzętu, paliwa, materiałów, urządzeń i usług niezbędnych dla prawidłowego funkcjonowania komendy powiatowej ze szczególnym uwzględnieniem procedur wynikających z ustawy prawo zamówień publicznych;
4. prowadzenie spraw dotyczących ewidencji, rejestracji i przeglądów technicznych pojazdów, przyczep i sprzętu silnikowego, w tym agregatów prądotwórczych;
5. prowadzenie bieżącej dokumentacji związanej z samochodami i sprzętem silnikowym,
a w szczególności rozliczania zużycia paliwa;
6. organizowanie przeglądów, napraw oraz konserwacji samochodów, sprzętu silnikowego, ratowniczego i innych urządzeń i instalacji technicznych.

Wszystkie powierzone zadania zostały zrealizowane w sposób właściwy i prawidłowy. Dokonano szeregu napraw oraz modernizacji wynikających z eksploatacji obiektu, pojazdów i sprzętu silnikowego, często we własnym zakresie, korzystając z doświadczenia i umiejętności strażaków.

W oparciu o porozumienie pomiędzy Generalną Dyрекcją Dróg Krajowych i Autostrad a Komendą Wojewódzką Państwowej Straży Pożarnej w Gdańsku pozyskano 1500 kg sorbentu do wykorzystania podczas zdarzeń występujących na drogach krajowych. Dodatkowo, dzięki umowie o wzajemnej współpracy między Komendą Wojewódzką Państwowej Straży Pożarnej w Gdańsku a Zarządem Dróg Wojewódzkich w Gdańsku pozyskano 1500 kg sorbentu oraz 160 l dyspergentu do wykorzystania podczas zdarzeń występujących na drogach wojewódzkich.

Zgodnie z umową użyczenia pomiędzy Pomorskim Komendantem Wojewódzkim Państwowej Straży Pożarnej a Komendantem Powiatowym Państwowej Straży Pożarnej w Pruszczu Gdańskim tutejsza Komenda otrzymała fabrycznie nowy samochód z podnośnikiem hydraulicznym SHD 23 typ PMT-25D.14 na podwoziu MAN TGM 15.290 4x2 BB wraz ze sprzętem, w skład którego wchodzi min.:

- dwa komplety powietrznych aparatów oddechowych,
- dwa sygnalizatory bezruchu,
- zestaw ratownictwa medycznego PSP R-1,
- nosze kubełkowe,
- dwa radiotelefony nasobne oraz jeden radiotelefon przewoźny,
- drabina teleskopowa,
- pilarka spalinowa do drewna,
- sprzęt armatury wodnej.



Zdjęcie przedstawia samochód z podnośnikiem hydraulicznym SHD 23

Środki pochodzące z rezerwy Wojewody Pomorskiego oraz Wojewódzkiego Funduszu Wsparcia PSP

Dzięki środkom pochodzącym z rezerwy Wojewody Pomorskiego oraz Wojewódzkiego Funduszu Wsparcia PSP przeprowadzono prace związane z kompleksowym remontem pomieszczeń przeznaczonych na sale edukacyjne „Ognik” dla dzieci i młodzieży szkolnej.



Zdjęcie - Sala edukacyjna „Ognik”



Zdjęcie - Sala edukacyjna „Ognik”

Zakupiono również częściowe wyposażenie niezbędne do funkcjonowania sal edukacyjnych takie jak min:

- fantomy do nauki RKO,



Zdjęcie - Fantomy do nauki RKO

- defibrylator szkoleniowy,
- dwa monitory interaktywne o przekątnej 75”,
- dwa laptopy,
- dwa tablety,
- drukarka kolorowa,
- ubrania koszarowe dla dzieci,
- hełmy dziecięce,
- nagłośnienie.

Środki pochodzące z Wojewódzkiego Funduszu Wsparcia PSP

Na podstawie porozumień z jednostkami samorządu terytorialnego oraz firmami pozyskano środki finansowe z przeznaczeniem na:

- a) zakup wraz z montażem nowej centrali telefonicznej
- b) zakup klimatyzatora ściennego wraz z montażem do pomieszczenia Komendy.



Zdjęcie - Klimatyzator

- c) zakup sorbentu oraz środka pianotwórczego,

Dokonano również wymiany masztu antenowego na nowy wraz ze wszystkimi antenami oraz odciągami na budynku tutejszej komendy. Dodatkowo w radioprzemienniku przeprowadzono konserwację oraz wymieniono na nową antenę a także akumulator.



Zdjęcie - Nowy maszt z antenami na budynku Komendy

Doposażono Jednostkę Ratowniczo-Gaśniczą w niżej wymieniony sprzęt potrzebny do prowadzenia działań ratowniczo-gaśniczych:

- statyw bezpieczeństwa wraz z wyciągarką,



Zdjęcie - Statyw bezpieczeństwa

- deska ortopedyczna ze stabilizacją z pasami,
- detektor wielogazowy,
- nosze podbierakowe aluminiowe,

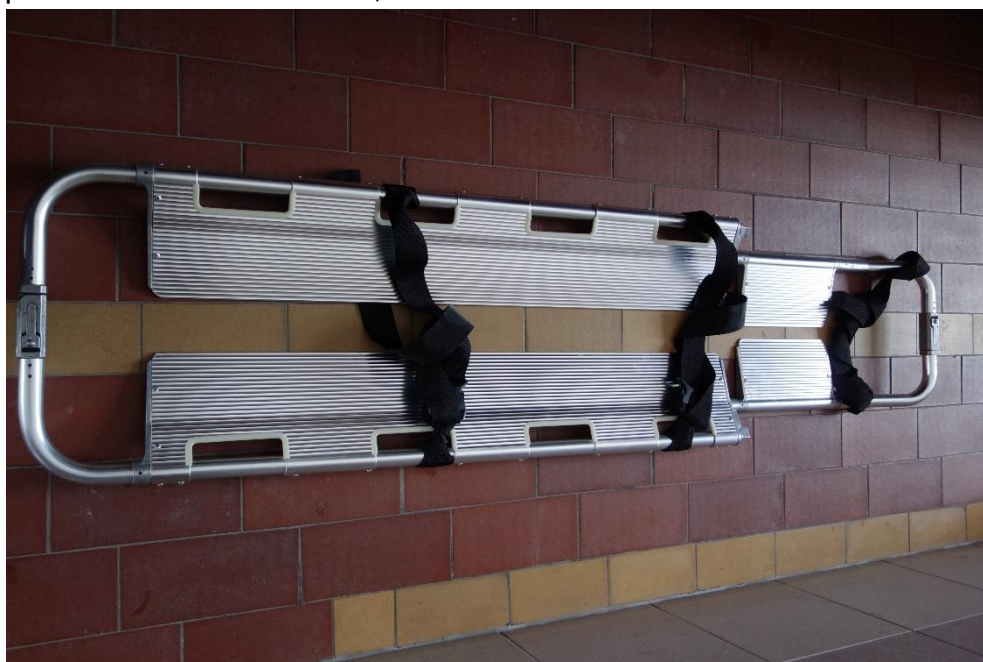

Zdjęcie - Nosze podbierakowe

- torba do zestawu PSP-R1.

Wyposażenie w umundurowanie.

Dzięki bardzo dobremu gospodarowaniu posiadanymi środkami finansowymi, w roku 2020 na bieżąco realizowano zadania w zakresie zabezpieczenia kwatermistrzowsko-technicznego funkcjonariuszy pełniących służbę w tutejszej jednostce.

Ze środków własnych i Programu Modernizacji - zakupiliśmy między innymi:

Umundurowanie specjalne:

- ubranie specjalne 19 kpl. ,
- buty specjalne gumowe 6 par,
- buty specjalne skórzane 6 par,
- rękawice specjalne skórzane 4 par,
- kominiarka niepalna 2 szt.,
- koszulka zimowa 16 szt.,
- koszulka letnia 16 szt.,
- obuwie koszarowe 4 pary,
- ubranie koszarowe 7 kpl.
- hełmy 5 szt.
- maski do aparatów oddechowych nadciśnieniowych 20 szt.



Zdjęcie - Maski do aparatów oddechowych

Przeprowadzono okresowe badania i atestację min:

- butów specjalnych gumowych w ilości 44 par,
- agregatów prądotwórczych w ilości 7 szt.,
- detektora napięcia HotStick 2 szt.,
- drążka teleskopowego 1 szt,
- mierników wielogazowych,

- zestawów hydraulicznych narzędzi ratowniczych,
- sprężarki do ładowania butli ODO.

Wydano środki higieny osobistej dla 49 funkcjonariuszy i 3 pracowników cywilnych.

Zatrudnieni funkcjonariusze są kompletnie wyposażeni w przedmioty umundurowania, odzież specjalną, środki ochrony indywidualnej oraz umundurowanie służbowe i wyjściowe. Wszelkie braki wynikające z zużycia lub zniszczenia podczas działań ratowniczo-gaśniczych są wymieniane na bieżąco.

Do zadań sekcji kwatermistrzowsko-technicznej należy także naliczanie dla funkcjonariuszy świadczeń socjalnych związanych z warunkami mieszkalnymi, do których zalicza się równoważnik za brak lokalu, równoważnik na remont lokalu, pomoc finansową na zakup mieszkania czy budowę domu.

Sekcja sprawuje również pieczę socjalną nad emerytami i rencistami Państwowej Straży Pożarnej zamieszkującej na terenie naszego powiatu. Pomoc polega na przygotowywaniu dokumentacji potrzebnej do uzyskania dofinansowania na leczenie lub pomoc w trudnej sytuacji finansowej. W 2020 roku przygotowano 11 wniosków.

W ramach umów darowizn od zaprzyjaźnionych firm otrzymaliśmy:

- wodę mineralną, środki czystości – Lidl sp. z o.o. sp.k. Centrum Dystrybucyjne w Rusocinie,
- działko wodno-pianowe Turbo Fighter AWG – 1 szt. – Smurfit Kappa Sp. z o.o. Pruszcz Gdański,
- opryskiwacz spalinowy Stihl SR 430 1 szt. - Smurfit Kappa Sp. z o.o. Pruszcz Gdański,

Tutejsza jednostka funkcjonuje sprawnie i skutecznie, cały czas są wprowadzane udoskonalenia techniczne, prawne oraz rynkowe, umożliwiające uzyskanie oszczędności finansowych a także są wprowadzane innowacyjne metody administrowania obiektem biorąc pod uwagę, jako priorytet funkcjonowanie i poprawę warunków pełnienia służby funkcjonariuszy Państwowej Straży Pożarnej.

VII. NAJWIĘKSZE WYDARZENIA W JRG

W dniu **18.04.2020 r.** ok. godz. 12:37 doszło do pożaru budynku mieszkalnego. W chwili przybycia na miejsce zdarzenia pierwszej jednostki ochrony przeciwpożarowej stwierdzono, że pożar powstał w dwukondygnacyjnym, wolnostojącym budynku mieszkalnym z nieużytkowym poddaszem. Osoby zamieszkujące budynek znajdowały się na zewnątrz. Ogień obejmował konstrukcje dachu. Płomienie na zewnątrz budynku. W chwili przybycia na miejsce zdarzenia brak osób poszkodowanych. W zdarzeniu brało udział 5 zastępów JOP.



W dniu **7 maja 2020 r.** ok. godz. 15:44 w m. Pruszcz Gdański wybuchł pożar w budynku wielorodzinnym, na ostatnim piętrze. Po dojechaniu jednostek straży pożarnej na miejsce zdarzenia zastano pożar w mieszkaniu na ostatnim piętrze, a na balkonie znajdowała się kobieta z trójką dzieci. Działania polegały równolegle na ugaszeniu pożaru oraz ewakuacji kobiety z dziećmi z balkonu przy użyciu podnośnika. Należy także wskazać że pożar został wstępnie ugaszony przez sąsiadów przy użyciu gaśnic. W działaniach brało udział 3 zastępy straży pożarnej i trwały one 1:39 min.



Dnia **21.08.2020 r.** odbyły się ćwiczenia doskonalące na obiekcie Klimor w miejscowości Skowarcz. Głównym zagadnieniem ćwiczeń było praktyczne sprawdzenie ewakuacji oraz zapoznanie ze specyfiką obiektu oraz jego warunkami ochrony przeciwpożarowej, w tym zaopatrzenia wodnego do zewnętrznego gaszenia pożarów oraz stanu dróg dojazdowych i pożarowych, sprawne przeprowadzenie ewakuacji obiektu przez pracowników, przypomnienie obowiązujących zasad bezpieczeństwa podczas ewakuacji.



Dnia **28.08.2020 r.** odbyły się ćwiczenia doskonalące na obszarach leśnych w leśnictwie Przywidz Nadleśnictwo Kolbudy. Głównym tematem ćwiczeń było gaszenie pożarów powierzchniowych kompleksów leśnych z założeniem przepompowywania wody na duże odległości. Na wstępie przedstawiono topografię terenu Nadleśnictwa Kolbudy z uwzględnieniem wskazania zbiorników naturalnych wyposażonych w punkty czerpania wody. Następnie w sposób praktyczny wykonano zassanie wody z naturalnego zbiornika wody (jezioro przywidzkie). Dalszy przebieg ćwiczeń został realizowany zgodnie z założeniem.



W dniu **23.09.2020 r.** w miejscowości Ostróżki gm. Kolbudy – teren żwirowni zastano mężczyznę, który przebywał w koszu zasypowym przesiewacza, przysypany kruszywem , teren żwirowni. Na miejsce zadysponowano Specjalistyczną Grupę Poszukiwawczo Ratowniczą z Gdańska. Przybyła na miejsce grupa stworzyła stanowiska alpinistyczne w celu wydobycia poszkodowanego. Sukcesywnie wykonywano dostęp do osoby poszkodowanej. Na miejscu przebywał również ZRM typ „P,, - stanowił on również zabezpieczenie ratowników pracujących na terenie działań.

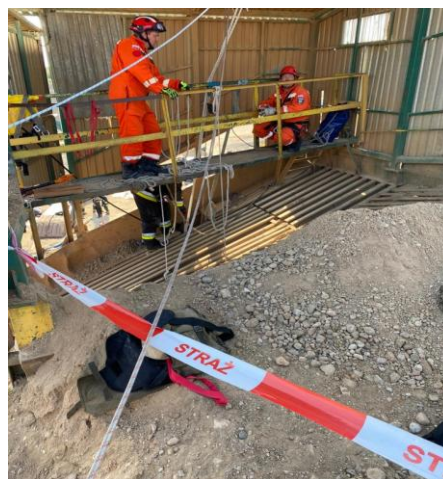

W dniu **6 października 2020 r.** ok. godz. 07:04 w m. Gołębiewko doszło do tragicznego w skutkach wypadku drogowego. W zdarzeniu brały udział dwa pojazdy osobowe i jeden ciężarowy. W skutek wypadku 3 osoby zostały ranne i jedna poniosła śmierć na miejscu. W zdarzeniu brały udział jednostki ochrony przeciwpożarowej z terenu pow. Starogardzkiego i gdańskiego, w sumie 7 zastępów oraz 2 wozy operacyjne. Działania oraz usuwanie skutków zdarzenia trwały 7:50 minut. Podczas działań droga wojewódzka Gdańsk – Starogard była nieprzejezdna, policja zorganizowała objazdy.

