

ZINTEGROWANY SYSTEM ROLNICZEJ INFORMACJI RYNKOWEJ

RYNEK MIĘSA WIEPRZOWEGO

NR 30/2022

04.08.2022 r.

Notowania za okres: 25 – 31.07.2022 r.

Biuletyn tygodniowy.

Informacje zamieszczane w niniejszym biuletynie przekazywane są przez podmioty włączone do Zintegrowanego Systemu Rolniczej Informacji Rynkowej (ZSRIR).

Podstawy prawne:

- ustawa z dnia 30 marca 2001 r. o rolniczych badaniach rynkowych (Dz.U. 2015, poz. 1160 – tekst jednolity);
- rozporządzenie Ministra Rolnictwa i Rozwoju Wsi z dnia 8 marca 2021 r. w sprawie zbieranych danych rynkowych (Dz. U. z 2021 r., poz. 589).

Wykorzystanie możliwe wyłącznie z dokładnym podaniem źródła.

Spis treści

| | |
|--|----|
| 1. Zakup świń rzeźnych | 3 |
| 1.1. Średnie ceny netto zakupu tuczników wg EUROP w Polsce i regionach | 3 |
| 1.2. Średnie ceny netto zakupu świń rzeźnych wg wagi żywej..... | 4 |
| 1.3. Struktura zakupu świń rzeźnych w Polsce wg klasyfikacji EUROP | 5 |
| 1.4. Roczne zmiany średniej ceny zakupu świń rzeźnych wg klasyfikacji EUROP i żywca wieprzowego [MPC] | 5 |
| 1.5. Roczne zmiany średniej ceny sprzedaży półtuszy wieprzowych (bez Vat) przeznaczonych na rynek krajowy..... | 5 |
| 2. Sprzedaż wieprzowiny | 6 |
| 2.1. Średnie ceny sprzedaży półtuszy wieprzowych w Polsce i makroregionach | 6 |
| 2.2. Średnie ceny sprzedaży mięsa wieprzowego w zakładach w Polsce | 6 |
| 2.3. Średnie ceny zakupu mięsa wieprzowego przez sieci handlowe w Polsce | 7 |
| 2.4. Graficzna prezentacja cen sprzedaży w zakładach i cen zakupu w sieciach handlowych | 7 |
| 3. Graficzne prezentacje cen zakupu i sprzedaży na rynku wieprzowiny | 8 |
| 4. Miesięczne analizy cen | 9 |
| 5. Pogłowie trzody chlewnej według stanu w grudniu 2021 roku (dane wstępne) Źródło: dane GUS ... | 11 |
| 6. Handel zagraniczny wieprzowiną – trzodą żywą i mięsem wieprzowym | 12 |

Dodatkowe informacje

Badanie cen zakupu i sprzedaży w zakładach mięsnych prowadzone jest na reprezentatywnej próbie. Ceny zakupu rejestrowane są wg klas jakości handlowej EUROP zgodnie z rozporządzeniem Parlamentu Europejskiego i Rady (UE) nr 1308/2013 z dnia 17 grudnia 2013 r. ustanawiającego wspólną organizację rynków produktów rolnych oraz uchylającego rozporządzenia Rady (EWG) nr 922/72, (EWG) nr 234/79, (WE) nr 1037/2001 i (WE) nr 1234/2007 (Dz. Urz. UE L 347 z 20.12.2013, str. 671) i rozporządzeniem Komisji (WE) nr 1249/2008 z dnia 10 grudnia 2008 r. r. ustanawiającym szczegółowe zasady wdrożenia wspólnotowych klasyfikacji tusz wołowych, wieprzowych i baranich oraz raportowania ich cen (Dz. U. Nr L 337 z 16.12.2008, str. 3, z późn.zm.) oraz rozporządzeniem Ministra Rolnictwa i Rozwoju Wsi z dnia 30 kwietnia 2018 r. w sprawie szczegółowych warunków ustalania i sposobu oznaczania klas jakości handlowej tusz wieprzowych oraz tusz wołowych (Dz.U. 2018, poz. 934).

Ceny zakupu zbierane są dla masy poubojowej schłodzonej.

Ceny zakupu i sprzedaży nie zawierają podatku VAT.

Daty prezentowane w tabelach oznaczają ostatni dzień analizowanego tygodnia (poniedziałek - niedziela).

1. Zakup świń rzeźnych

1.1. Średnie ceny netto zakupu tuczników wg EUROP w Polsce i regionach

| ZAKUP | | | | | | | | |
|---|--------------|--------------|--------------|--------------|-----------------------|-------------|------------------------------------|---------------------------|
| Klasa półtuszy wieprzowych wg EUROP | CENA [zł/t] | | | | Zmiana ceny [%] | % | Średnia masa tuszy [kg/szt.] | Struktura skupu [%] |
| | [MS] | | [MPC] | | | | | |
| | 31.07.2022 | 24.07.2022 | 31.07.2022 | 24.07.2022 | | | | |
| 1 | 2 | 3 | 4 | 5 | 6 | 11 | 15 | 16 |
| POLSKA | | | | | | | | |
| klasa S | 9 316 | 9 240 | 9 134 | 9 059 | 0,8 | 61,8 | 91,7 | 46,3 |
| klasa E | 9 246 | 9 157 | 9 065 | 8 977 | 1,0 | 58,1 | 93,3 | 45,8 |
| klasa U | 8 915 | 8 808 | 8 740 | 8 635 | 1,2 | 53,3 | 94,4 | 7,0 |
| klasa R | 8 579 | 8 460 | 8 411 | 8 294 | 1,4 | 48,4 | 97,0 | 0,8 |
| klasa O | 7 839 | 7 610 | 7 686 | 7 461 | 3,0 | 43,8 | 103,9 | 0,1 |
| klasa P | * | * | * | * | * | * | * | * |
| S-P Razem | 9 247 | 9 154 | 9 066 | 8 975 | 1,0 | 59,3 | 92,7 | 100,0 |
| REGION PÓŁNOCNY | | | | | | | | |
| klasa S | 9 188 | 9 172 | 9 008 | 8 993 | 0,2 | 61,9 | 90,5 | 49,6 |
| klasa E | 9 179 | 9 144 | 8 999 | 8 964 | 0,4 | 58,1 | 91,9 | 42,0 |
| klasa U | 8 925 | 8 837 | 8 750 | 8 664 | 1,0 | 53,2 | 93,1 | 7,3 |
| klasa R | * | * | * | * | * | * | * | * |
| klasa O | * | * | * | * | * | * | * | * |
| klasa P | * | * | * | * | * | * | * | * |
| S-P Razem | 9 157 | 9 124 | 8 978 | 8 945 | 0,4 | 59,5 | 91,3 | 100,0 |
| REGION ŚRODKOWO-WSCHODNI | | | | | | | | |
| klasa S | 9 411 | 9 311 | 9 226 | 9 128 | 1,1 | 61,7 | 92,2 | 46,3 |
| klasa E | 9 336 | 9 242 | 9 153 | 9 061 | 1,0 | 58,0 | 94,1 | 47,0 |
| klasa U | 9 005 | 8 895 | 8 829 | 8 721 | 1,2 | 53,3 | 94,5 | 6,1 |
| klasa R | 8 729 | 8 567 | 8 558 | 8 399 | 1,9 | 48,5 | 95,7 | 0,5 |
| klasa O | * | * | * | * | * | * | * | * |
| klasa P | * | * | * | * | * | * | * | * |
| S-P Razem | 9 346 | 9 240 | 9 163 | 9 059 | 1,1 | 59,4 | 93,3 | 100,0 |
| REGION POŁUDNIOWO-WSCHODNI | | | | | | | | |
| klasa S | 9 270 | 9 148 | 9 089 | 8 968 | 1,3 | 61,5 | 90,9 | 45,5 |
| klasa E | 9 210 | 9 068 | 9 029 | 8 891 | 1,6 | 58,0 | 92,3 | 45,1 |
| klasa U | 8 873 | 8 706 | 8 699 | 8 536 | 1,9 | 53,2 | 94,1 | 8,1 |
| klasa R | 8 498 | 8 323 | 8 331 | 8 160 | 2,1 | 48,1 | 97,2 | 1,1 |
| klasa O | * | * | * | * | * | * | * | * |
| klasa P | * | * | * | * | * | * | * | * |
| S-P Razem | 9 199 | 9 055 | 9 019 | 8 878 | 1,6 | 59,1 | 91,9 | 100,0 |
| REGION ZACHODNI | | | | | | | | |
| klasa S | 9 312 | 9 242 | 9 129 | 9 061 | 0,8 | 61,8 | 92,2 | 44,4 |
| klasa E | 9 196 | 9 108 | 9 015 | 8 929 | 1,0 | 58,1 | 93,5 | 47,2 |
| klasa U | 8 841 | 8 749 | 8 668 | 8 577 | 1,1 | 53,5 | 95,4 | 7,3 |
| klasa R | 8 541 | 8 468 | 8 373 | 8 302 | 0,9 | 48,5 | 99,1 | 0,9 |
| klasa O | 7 708 | 7 522 | 7 557 | 7 375 | 2,5 | 44,1 | 108,5 | 0,2 |
| klasa P | * | * | * | * | * | * | * | * |
| S-P Razem | 9 210 | 9 118 | 9 030 | 8 940 | 1,0 | 59,3 | 93,1 | 100,0 |

*masa schłodzona [MPS]; -masa poubojowa ciepła [MPC]

Tygodniowy ubój świń rzeźnych w ubojniach monitorowanych w ramach ZSRIR wyniósł – 224 279 sztuk.

Makroregiony skupu świń rzeźnych wg EUROP

Makroregion Północny: województwa - kujawsko-pomorskie, pomorskie, warmińsko-mazurskie.

Makroregion Środkowo-wschodni: województwa - łódzkie, mazowieckie, podlaskie.

Makroregion Południowo-wschodni: województwa - lubelskie, małopolskie, podkarpackie, śląskie, świętokrzyskie.

Makroregion Zachodni: województwa - dolnośląskie, lubuskie, opolskie, wielkopolskie, zachodnio-pomorskie.

1.2. Średnie ceny netto zakupu świń rzeźnych wg wagi żywej

| CENA [zł/kg] | | | |
|----------------------------|-------------|-------------|----------------------------|
| MAKROREGIONY | 31.07.2022 | 24.07.2022 | Tygodniowa zmiana ceny [%] |
| POLSKA | 7,07 | 7,00 | 1,0 |
| REGION PÓŁNOCNY | 7,00 | 6,98 | 0,4 |
| REGION ŚRODKOWO-WSCHODNI | 7,15 | 7,07 | 1,1 |
| REGION POŁUDNIOWO-WSCHODNI | 7,03 | 6,92 | 1,6 |
| REGION ZACHODNI | 7,04 | 6,97 | 1,0 |

*Obliczane na podstawie cen za świnię wg masy poubojowej ciepłej (MPC) przy użyciu współczynnika wydajności rzeźnej podawanego przez GUS (0,78);

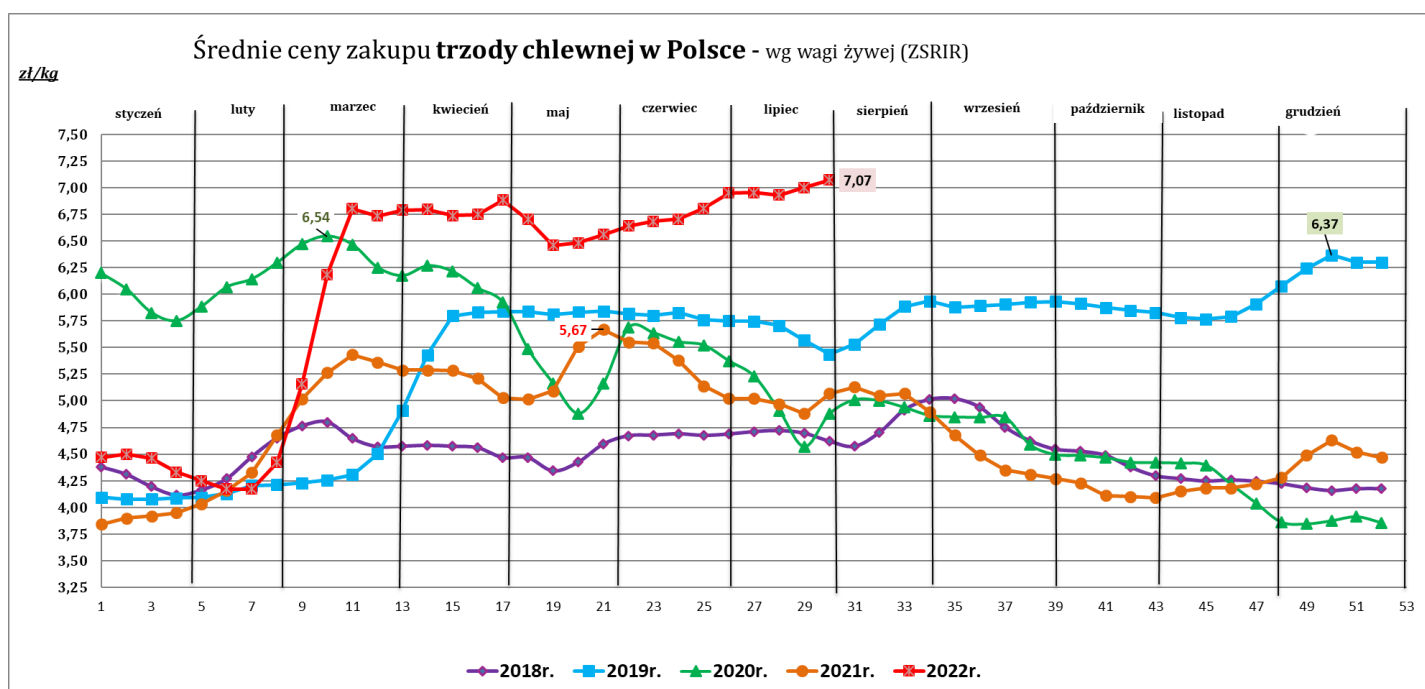

1.3. Struktura zakupu świń rzeźnych w Polsce wg klasyfikacji EUROP

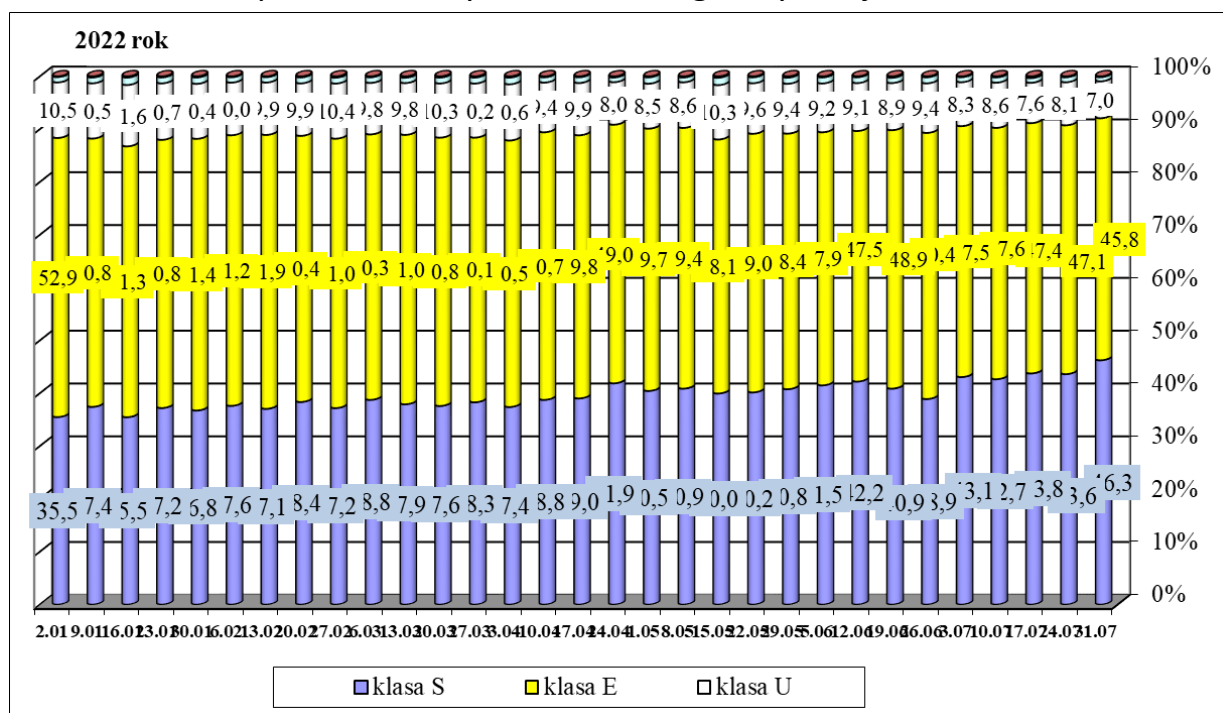

1.4. Roczne zmiany średniej ceny zakupu świń rzeźnych wg klasyfikacji EUROP i żywca wieprzowego [MPC]

| POLSKA | CENA | | Roczna zmiana ceny [%] |
|-----------|---------------|------------|------------------------|
| | [MPC] zł/tonę | | |
| | 31.07.2022 | 01.08.2021 | |
| klasa S | 9 134 | 6 733 | 35,6 |
| klasa E | 9 065 | 6 634 | 36,6 |
| klasa U | 8 740 | 6 311 | 38,5 |
| klasa R | 8 411 | 5 958 | 41,2 |
| klasa O | 7 686 | 5 081 | 51,3 |
| klasa P | * | * | * |
| S-P Razem | 9 066 | 6 630 | 36,7 |

1.5. Roczne zmiany średniej ceny sprzedaży półtuszy wieprzowych (bez Vat) przeznaczonych na rynek krajowy

| MAKROREGIONY | CENA [zł/tonę] | | Roczna zmiana ceny [%] |
|---------------------|----------------|------------|------------------------|
| | 31.07.2022 | 01.08.2021 | |
| POLSKA | 9 943 | 7 225 | 37,6 |
| Południowo-wschodni | 9 946 | 7 211 | 37,9 |
| Północny | * | * | * |
| Środkowo-wschodni | 10 165 | 7 157 | 42,0 |
| Zachodni | 9 865 | 7 256 | 36,0 |

2. Sprzedaż wieprzowiny

2.1. Średnie ceny sprzedaży półtuszy wieprzowych w Polsce i makroregionach

| MAKROREGIONY | CENA [zł/t] | | Tygodniowa zmiana ceny [%] |
|---------------------------|-------------|------------|----------------------------|
| | 31.07.2022 | 24.07.2022 | |
| PÓLTUSZE WIEPRZOWE | | | |
| POLSKA | 9 943 | 9 857 | 0,9 |
| południowo-wschodni | 9 946 | 9 767 | 1,8 |
| północny | * | * | * |
| środkowo-wschodni | 10 165 | 10 073 | 0,9 |
| zachodni | 9 865 | 9 783 | 0,8 |

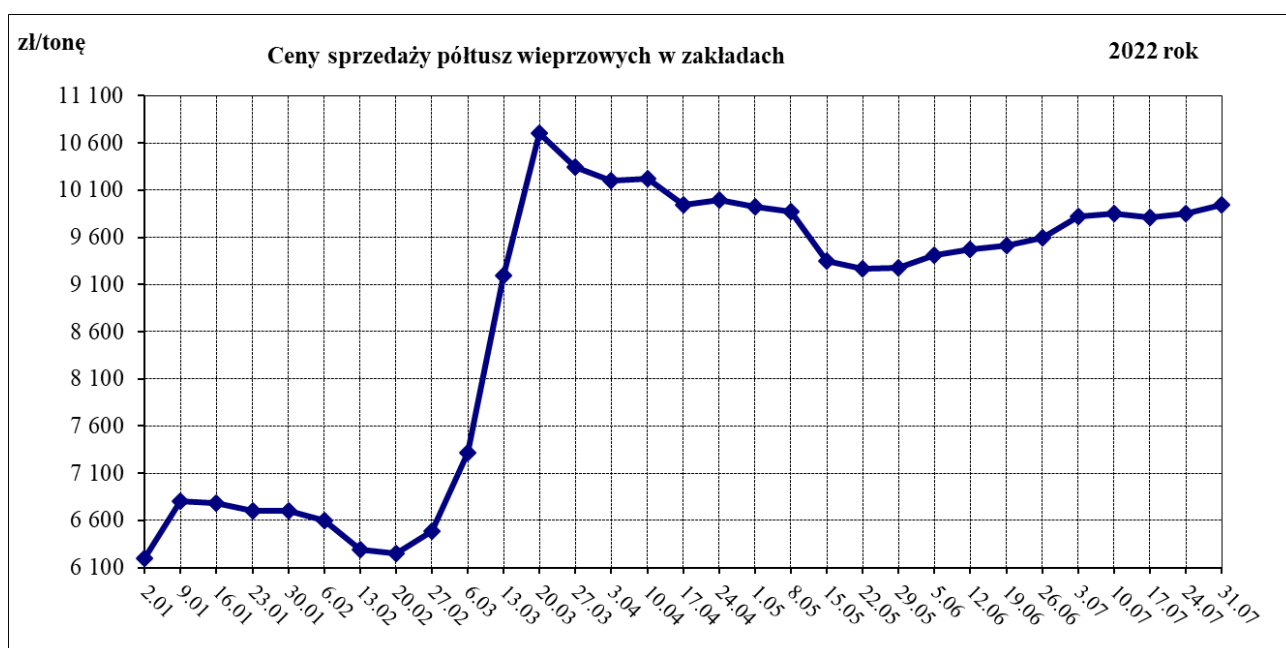

2.2. Średnie ceny sprzedaży mięsa wieprzowego w zakładach w Polsce

| Towar | CENA [zł/tonę] | | Tygodniowa zmiana ceny |
|----------------------------|----------------|------------|------------------------|
| | 31.07.2022 | 24.07.2022 | |
| schab środkowy bez kości | 16 653 | 16 758 | -0,6% |
| schab środkowy z kością | 13 384 | 14 812 | -9,6% |
| szynka wieprzowa 4D | 13 710 | 13 622 | 0,6% |
| szynka wieprzowa z kością | 9 455 | 9 452 | 0,0% |
| łopatka wieprzowa 4D | 12 890 | 12 962 | -0,6% |
| boczek z/kością+z/s+z/tł | 12 163 | 12 218 | -0,5% |
| boczek bez/kości+ z/s+z/tł | 12 151 | 12 490 | -2,7% |
| szynka gotowana | 21 869 | 20 456 | 6,9% |
| mięso mielone | 11 926 | 15 792 | -24,5% |

2.3. Średnie ceny zakupu mięsa wieprzowego przez sieci handlowe w Polsce

| Towar: | Cena w zł/tonę | | Zmiana [%] |
|------------------------|----------------|------------|------------|
| | 31.07.2022 | 24.07.2022 | |
| konfekcjonowane | | | |
| mięso mielone | 14 201 | 14 094 | 0,8 |
| schab bez kości | 15 751 | 16 576 | -5,0 |
| schab z kością | * | * | -- |
| luzem | | | |
| mięso mielone | * | * | -- |
| schab bez kości | 16 988 | 17 172 | -1,1 |
| schab z kością | 14 721 | 14 494 | 1,6 |

2.4. Graficzna prezentacja cen sprzedaży w zakładach i cen zakupu w sieciach handlowych

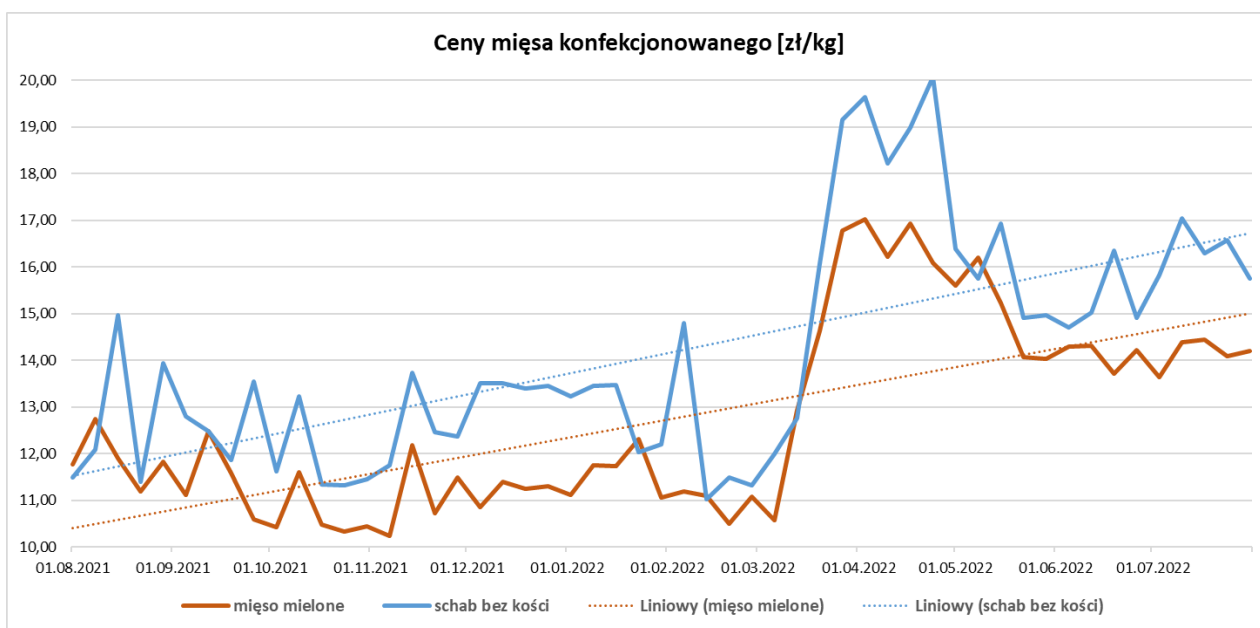
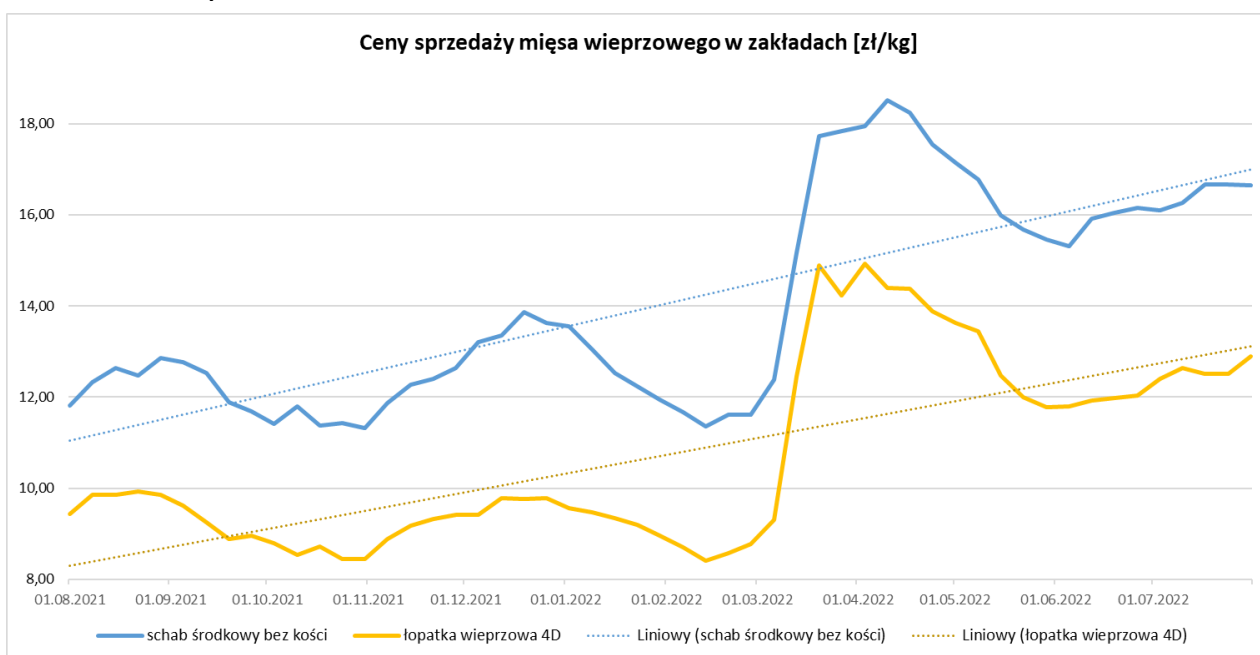

3. Graficzne prezentacje cen zakupu i sprzedaży na rynku wieprzowiny

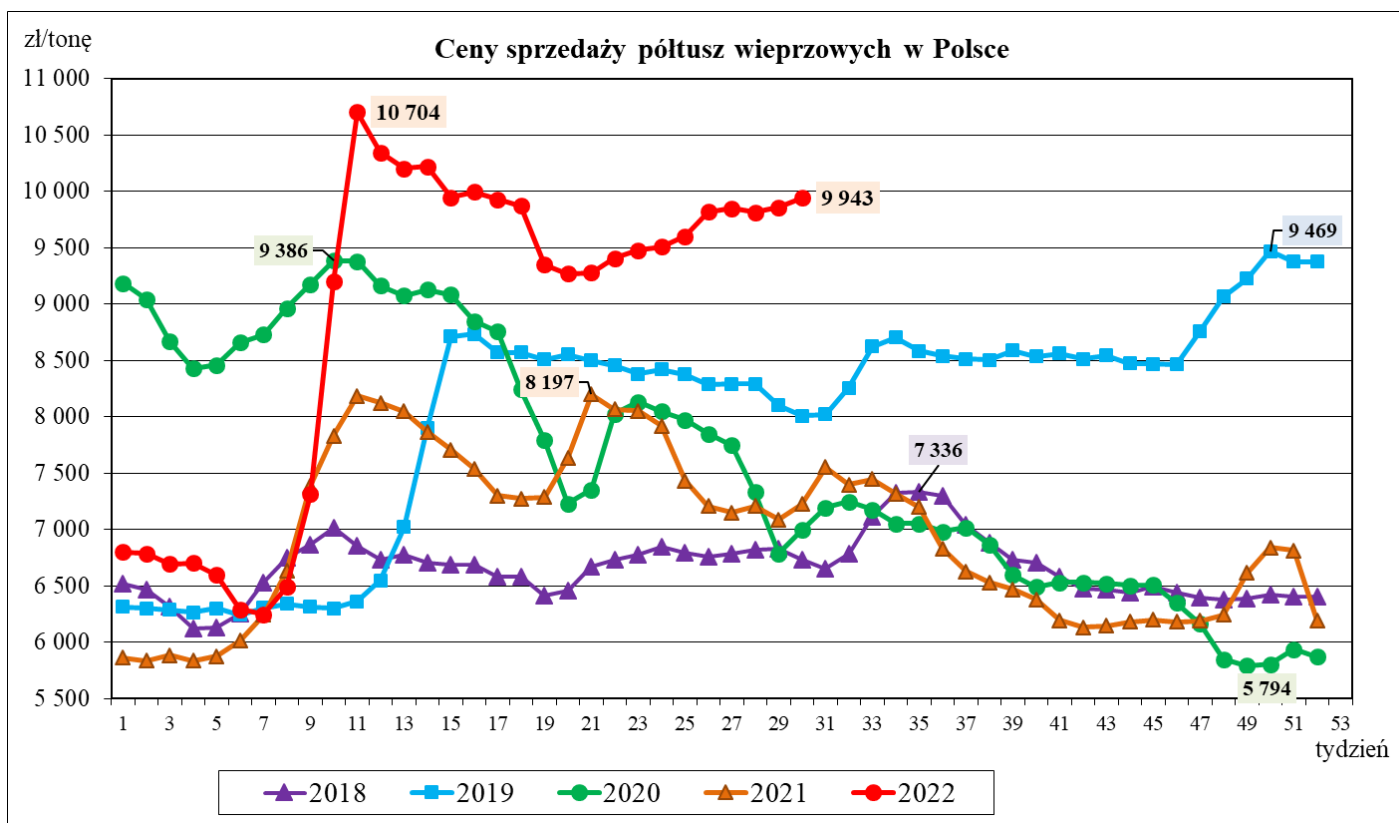
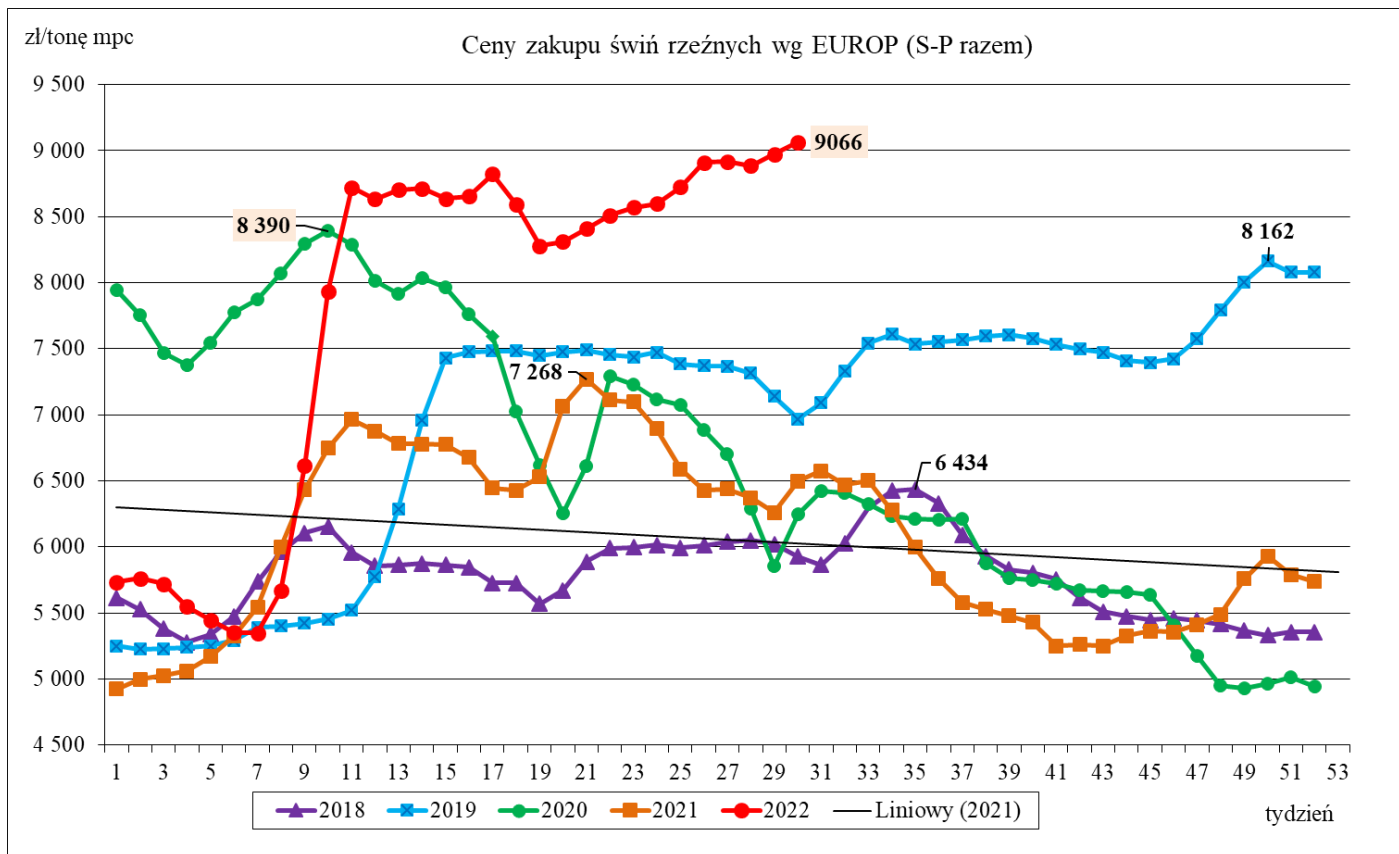

4. Miesięczne analizy cen

Zestawienie cen rynkowych zakupu tuczników ubitych w czerwcu i lipcu 2022 r.

| ZAKUP | | | | | | | | |
|---|----------------|------------------|----------------|------------------|---------------------------|---------------------------|--|-------------------------------|
| Klasa półtuszy wieprzowych wg EUROP | CENA [zł/t] | | | | Zmiana ceny [%] | % mięsa w tuszy | Średnia masa tuszy [kg/szt.] | Struktura skupu [%] |
| | [MS] | | [MPC] | | | | | |
| | lipiec 2022 | czerwiec 2022 | lipiec 2022 | czerwiec 2022 | | | | |
| 1 | 2 | 3 | 4 | 5 | 6 | 11 | 15 | 16 |
| POLSKA | | | | | | | | |
| klasa S | 9226 | 8929 | 9045 | 8 754 | 3,32 | 61,7 | 91,7 | 44,1 |
| klasa E | 9141 | 8843 | 8962 | 8 670 | 3,37 | 58,0 | 93,4 | 47,0 |
| klasa U | 8798 | 8502 | 8625 | 8 335 | 3,48 | 53,3 | 94,9 | 7,8 |
| klasa R | 8459 | 8142 | 8293 | 7 982 | 3,90 | 48,4 | 97,0 | 0,9 |
| klasa O | 7546 | 7259 | 7398 | 7 117 | 3,95 | 43,8 | 109,8 | 0,2 |
| klasa P | * | * | * | * | * | * | * | * |
| S-P Razem | 9141 | 8836 | 8962 | 8 663 | 3,45 | 59,2 | 92,8 | 100,0 |
| REGION PÓŁNOCNY | | | | | | | | |
| klasa S | 9145 | 8927 | 8966 | 8 752 | 2,44 | 61,9 | 89,6 | 48,1 |
| klasa E | 9098 | 8859 | 8919 | 8 685 | 2,70 | 58,1 | 92,0 | 43,3 |
| klasa U | 8805 | 8515 | 8632 | 8 348 | 3,40 | 53,2 | 93,7 | 7,5 |
| klasa R | * | * | * | * | * | * | * | * |
| klasa O | * | * | * | * | * | * | * | * |
| klasa P | * | * | * | * | * | * | * | * |
| S-P Razem | 9090 | 8844 | 8912 | 8 670 | 2,78 | 59,4 | 91,0 | 100,0 |
| REGION ŚRODKOWO-WSCHODNI | | | | | | | | |
| klasa S | 9 293 | 8 963 | 9 110 | 8 787 | 3,68 | 61,7 | 92,3 | 44,6 |
| klasa E | 9 220 | 8 888 | 9 039 | 8 714 | 3,74 | 57,9 | 94,1 | 47,4 |
| klasa U | 8 874 | 8 582 | 8 700 | 8 414 | 3,40 | 53,3 | 95,0 | 7,3 |
| klasa R | 8 579 | 8 286 | 8 411 | 8 123 | 3,55 | 48,4 | 95,7 | 0,6 |
| klasa O | * | * | * | * | * | * | * | * |
| klasa P | * | * | * | * | * | * | * | * |
| S-P Razem | 9 222 | 8 888 | 9 041 | 8 714 | 3,75 | 59,2 | 93,3 | 100,0 |
| REGION POŁUDNIOWO-WSCHODNI | | | | | | | | |
| klasa S | 9 145 | 8 877 | 8 966 | 8 703 | 3,02 | 61,5 | 90,5 | 43,1 |
| klasa E | 9 069 | 8 803 | 8 891 | 8 630 | 3,03 | 58,0 | 92,0 | 46,3 |
| klasa U | 8 744 | 8 436 | 8 572 | 8 270 | 3,65 | 53,1 | 94,4 | 9,1 |
| klasa R | 8 333 | 8 004 | 8 169 | 7 847 | 4,10 | 48,1 | 97,9 | 1,4 |
| klasa O | * | * | * | * | * | * | * | * |
| klasa P | * | * | * | * | * | * | * | * |
| S-P Razem | 9 058 | 8 782 | 8 880 | 8 610 | 3,14 | 58,9 | 91,7 | 100,0 |
| REGION ZACHODNI | | | | | | | | |
| klasa S | 9 241 | 8 913 | 9 060 | 8 738 | 3,67 | 61,7 | 93,1 | 41,2 |
| klasa E | 9 108 | 8 799 | 8 930 | 8 627 | 3,51 | 58,1 | 94,2 | 49,3 |
| klasa U | 8 740 | 8 440 | 8 569 | 8 275 | 3,55 | 53,5 | 95,9 | 8,0 |
| klasa R | 8 460 | 8 101 | 8 294 | 7 942 | 4,43 | 48,6 | 98,7 | 1,0 |
| klasa O | 7 434 | 7 097 | 7 288 | 6 957 | 4,76 | 43,9 | 114,5 | 0,4 |
| klasa P | * | * | * | * | * | * | * | * |
| S-P Razem | 9 117 | 8 795 | 8 938 | 8 623 | 3,66 | 59,1 | 94,0 | 100,0 |

Wykorzystanie możliwe wyłącznie z dokładnym podaniem źródła.

| CENA [zł/kg] | | | Miesięczna zmiana ceny |
|----------------------------|-------------|---------------|------------------------|
| MAKROREGIONY | lipiec 2022 | czerwiec 2022 | [%] |
| POLSKA | 6,99 | 6,76 | 3,45 |
| REGION PÓŁNOCNY | 6,95 | 6,76 | 2,78 |
| REGION ŚRODKOWO-WSCHODNI | 7,05 | 6,80 | 3,75 |
| REGION POŁUDNIOWO-WSCHODNI | 6,93 | 6,72 | 3,14 |
| REGION ZACHODNI | 6,97 | 6,73 | 3,66 |

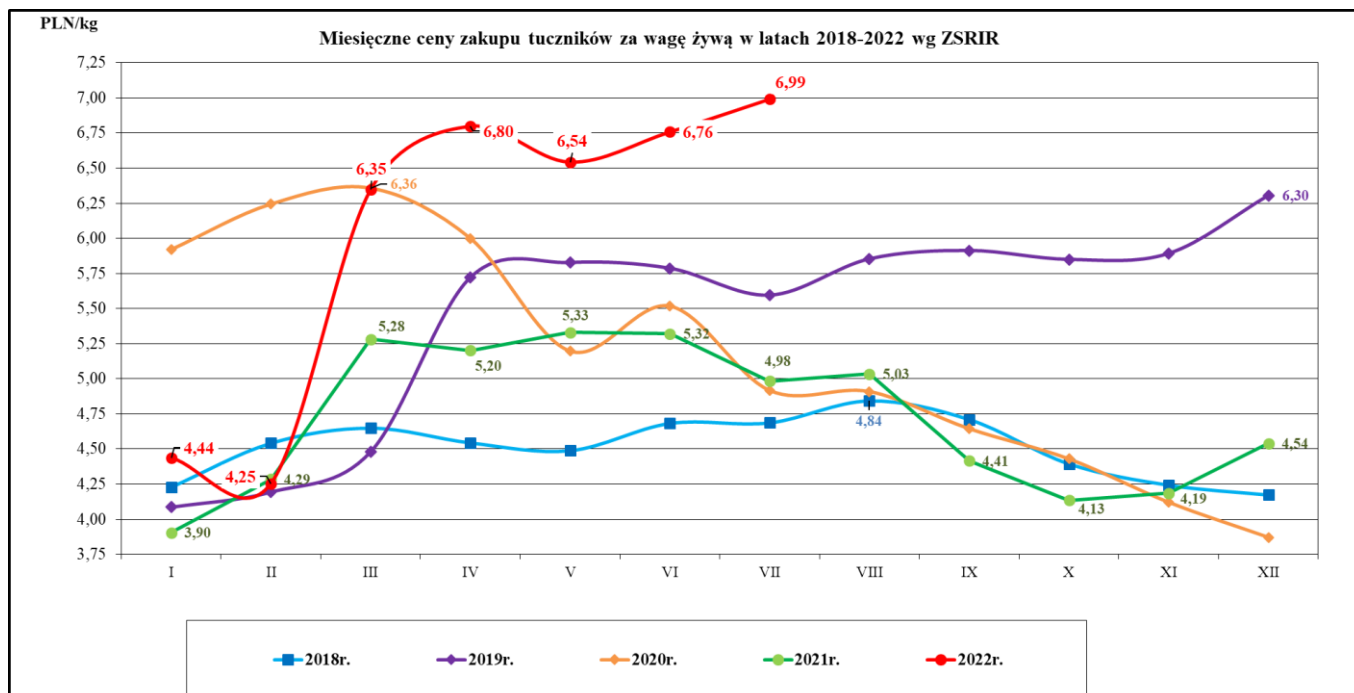

Średnie miesięczne ceny zakupu żywca wieprzowego w wadze żywej (zł/kg) bez VAT w latach 2015 - 2022 wg Zintegrowanego Systemu Rolniczej Informacji Rynkowej (ZSRIR)

| Miesiące | 2022r. | 2021r. | 2020r. | 2019r. | 2018r. | 2017r. | 2016 | 2015 |
|----------|--------|--------|--------|--------|--------|--------|------|------|
| I | 4,44 | 3,90 | 5,92 | 4,09 | 4,23 | 4,94 | 4,03 | 4,04 |
| II | 4,25 | 4,29 | 6,24 | 4,19 | 4,54 | 4,86 | 4,17 | 4,42 |
| III | 6,35 | 5,28 | 6,36 | 4,48 | 4,65 | 4,98 | 4,23 | 4,38 |
| IV | 6,80 | 5,20 | 6,00 | 5,72 | 4,54 | 5,46 | 4,12 | 4,43 |
| V | 6,54 | 5,33 | 5,20 | 5,83 | 4,49 | 5,62 | 4,53 | 4,24 |
| VI | 6,76 | 5,32 | 5,52 | 5,79 | 4,68 | 5,72 | 4,99 | 4,49 |
| VII | 6,99 | 4,98 | 4,92 | 5,60 | 4,69 | 5,53 | 5,38 | 4,38 |
| VIII | | 5,03 | 4,91 | 5,85 | 4,84 | 5,51 | 5,31 | 4,37 |
| IX | | 4,41 | 4,64 | 5,91 | 4,71 | 5,33 | 5,41 | 4,61 |
| X | | 4,13 | 4,43 | 5,85 | 4,40 | 4,85 | 5,04 | 4,39 |
| XI | | 4,19 | 4,12 | 5,89 | 4,24 | 4,64 | 4,96 | 3,91 |
| XII | | 4,54 | 3,87 | 6,30 | 4,17 | 4,55 | 5,09 | 3,83 |

5. Pogłowie trzody chlewnej według stanu w grudniu 2021 roku (dane wstępne) Źródło: dane GUS

↓ 12,7%

Spadek pogłowia świń w grudniu r/r

Według wstępnych danych pogłowie świń* w grudniu 2021 r. liczyło 10242,4 tys. sztuk, wykazując w porównaniu z analogicznym okresem ubiegłego roku spadek o 12,7%. Redukcja pogłowia wystąpiła we wszystkich grupach świń, w szczególności w grupie loch prośnych, gdzie wyniosła 20,6%.

| WYSZCZEGÓLNIENIE | XII 2021 w tys. sztuk | XII 2020=100 | VI 2021=100 |
|--|--------------------------|--------------|-------------|
| Świnie | 10242,4 | 87,3 | 92,8 |
| Prosięta o wadze do 20 kg | 2145,2 | 90,3 | 90,8 |
| Warchlaki o wadze od 20 kg do 50 kg | 3040,6 | 88,3 | 94,4 |
| Trzoda chlewna na ubój o wadze 50 kg i więcej (tuczniki) | 4391,3 | 86,5 | 93,4 |
| Trzoda chlewna na chów o wadze 50 kg i więcej | 665,3 | 80,2 | 88,9 |
| w tym lochy razem | 654,1 | 80,3 | 89,0 |
| w tym lochy prośne | 433,9 | 79,4 | 85,6 |

Pogłowie świń w grudniu 2021 r. wyniosło 10242,4 tys. sztuk. W strukturze stada największa zmiana dotyczyła udziału świń na chów – spadek 0,6 p. proc. w stosunku do grudnia 2020 r.

W strukturze stada trzody chlewnej ogółem udział poszczególnych grup produkcyjno – użytkowych w grudniu 2021 roku wynosił:

- prosięta o wadze do 20 kg – 20,9%,
- warchlaki o wadze od 20 kg do 50 kg – 29,7%,
- trzoda chlewna o wadze 50 kg i więcej, z przeznaczeniem na ubój – 42,9%,
- trzoda chlewna o wadze 50 kg i więcej, z przeznaczeniem na chów – 6,5%,
- w tym:
- lochy na chów razem – 6,4%,
- w tym lochy prośne – 4,2%.

Największy udział w strukturze stada stanowiło pogłowie tuczników - 42,9%

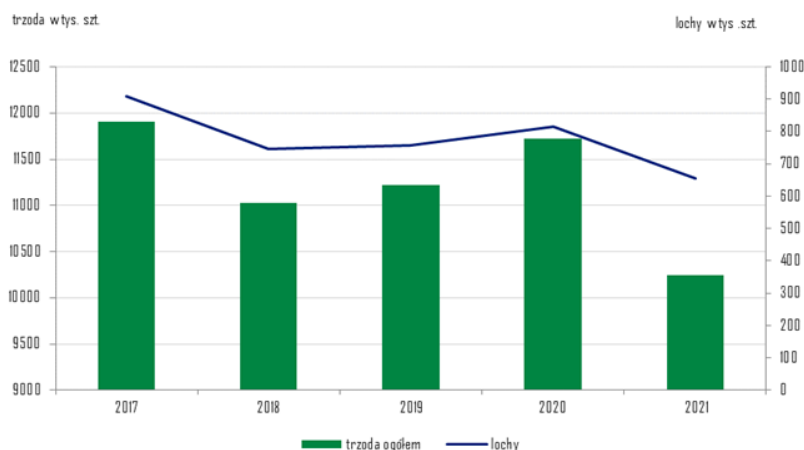

Wykres 1. Pogłowie trzody chlewnej i loch w latach 2017 - 2021

6. Handel zagraniczny wieprzowiną – trzodą żywą i mięsem wieprzowym

UWAGA: Dane są w trakcie weryfikacji - mogą być obarczone istotnymi błędami.

HANDEL ZAGRANICZNYMI TOWARAMI Z RYNKU WIEPRZOWINY

w okresie: I - V 2022 (dane wstępne)

| HANDEL ZAGRANICZNY | Wartość [tys. EUR] | | Wolumen [tony] | | Roczna zmiana obrotów [%] |
|--------------------------------------|--------------------|----------------|----------------|----------------|----------------------------------|
| | I - V 2021* r. | I - V 2022* r. | I - V 2021* r. | I - V 2022* r. | |
| EKSPORT | OGÓŁEM | OGÓŁEM | OGÓŁEM | OGÓŁEM | |
| ŚWINIE ŻYWE (ogółem) - (kod CN 0103) | 1 637 | 2 958 | 1 586 | 1 218 | -23,2 |
| MIĘSO WIEPRZOWE - (kod CN 0203) | 324 471 | 316 654 | 176 504 | 149 952 | -15,0 |
| IMPORT | OGÓŁEM | OGÓŁEM | OGÓŁEM | OGÓŁEM | Roczna zmiana obrotów [%] |
| ŚWINIE ŻYWE (ogółem) - (kod CN 0103) | 184 246 | 156 042 | 94 193 | 90 943 | -3,5 |
| MIĘSO WIEPRZOWE - (kod CN 0203) | 500 563 | 610 919 | 273 408 | 315 080 | 15,2 |

Źródło danych: Ministerstwo Finansów.

* dane wstępne

| Wybrane towary | SALDO | | | |
|--------------------------------------|----------------|----------------|----------------|----------------|
| | I - V 2021* r. | I - V 2022* r. | I - V 2021* r. | I - V 2022* r. |
| ŚWINIE ŻYWE (ogółem) - (kod CN 0103) | -182 609 | -153 084 | -92 606 | -89 725 |
| MIĘSO WIEPRZOWE - (kod CN 0203) | -176 092 | -294 264 | -96 904 | -165 128 |

Wykorzystanie możliwe wyłącznie z dokładnym podaniem źródła.

UWAGA: Dane w trakcie weryfikacji - mogą być obarczone istotnymi błędami

EKSPORT MIĘSA WIEPRZOWEGO Z POLSKI

Eksport z Polski mięsa wieprzowego (kod 0203) - według ważniejszych krajów w okresie I - V 2022*

| EKSPORT | | | |
|---------------------------|--------------------|--------------------|----------------|
| I - V 2021 r.* | | | |
| Kraj | Wartość [tys. EUR] | Wartość [tys. PLN] | Wolumen [tony] |
| OGÓŁEM | 324 471 | 1 474 365 | 176 504 |
| Stany Zjednoczone Ameryki | 30 157 | 137 298 | 10 749 |
| Republika Czeska | 30 053 | 136 537 | 11 747 |
| Słowacja | 26 829 | 121 771 | 14 680 |
| Wielka Brytania | 25 448 | 115 586 | 9 189 |
| Włochy | 20 072 | 91 317 | 13 963 |
| Niemcy | 19 895 | 90 458 | 14 449 |
| Holandia | 16 411 | 74 520 | 7 900 |
| Rumunia | 15 971 | 72 597 | 9 795 |
| Węgry | 14 613 | 66 354 | 7 740 |
| Hongkong | 14 372 | 65 329 | 7 812 |
| Wietnam | 12 361 | 56 035 | 12 634 |
| Litwa | 10 794 | 48 991 | 6 306 |
| Nowa Zelandia | 9 125 | 41 520 | 3 374 |
| Hiszpania | 8 017 | 36 414 | 4 221 |
| Dania | 7 714 | 35 038 | 4 255 |
| Irlandia | 6 996 | 31 850 | 2 030 |
| Łotwa | 5 550 | 25 203 | 2 655 |
| Estonia | 5 432 | 24 661 | 2 514 |
| Ukraina | 4 812 | 21 817 | 3 514 |
| Belgia | 4 588 | 20 812 | 2 117 |
| Bulgaria | 4 583 | 20 815 | 2 680 |
| Kanada | 4 092 | 18 610 | 1 270 |
| Chile | 2 425 | 11 049 | 1 110 |
| Białoruś | 2 266 | 10 303 | 1 383 |

* - Dane wstępne

| EKSPORT | | | |
|---------------------------|--------------------|--------------------|----------------|
| I - V 2022 r.* | | | |
| Kraj | Wartość [tys. EUR] | Wartość [tys. PLN] | Wolumen [tony] |
| OGÓŁEM | 316 654 | 1 455 166 | 149 952 |
| Republika Czeska | 34 150 | 157 216 | 11 298 |
| Stany Zjednoczone Ameryki | 33 262 | 152 877 | 10 305 |
| Słowacja | 29 763 | 136 450 | 13 832 |
| Wielka Brytania | 25 833 | 118 834 | 9 135 |
| Niemcy | 19 396 | 89 038 | 12 981 |
| Węgry | 18 961 | 87 180 | 8 580 |
| Holandia | 15 075 | 69 241 | 5 299 |
| Ukraina | 14 179 | 65 557 | 7 538 |
| Rumunia | 13 674 | 62 697 | 8 957 |
| Litwa | 13 483 | 61 991 | 6 126 |
| Włochy | 11 548 | 53 070 | 7 815 |
| Hiszpania | 9 854 | 45 256 | 4 364 |
| Hongkong | 9 340 | 42 926 | 5 295 |
| Dania | 7 832 | 35 906 | 3 679 |
| Irlandia | 7 382 | 33 940 | 1 930 |
| Nowa Zelandia | 7 205 | 33 126 | 2 347 |
| Łotwa | 6 823 | 31 254 | 2 783 |
| Moldowa | 4 755 | 21 812 | 2 423 |
| Estonia | 4 006 | 18 419 | 1 761 |
| Belgia | 3 635 | 16 743 | 1 813 |
| Wietnam | 3 027 | 13 927 | 2 993 |
| Kongo (d.Zair) | 2 253 | 10 484 | 2 366 |
| Francja | 1 969 | 9 000 | 1 260 |
| Szwecja | 1 924 | 8 856 | 543 |

* - Dane wstępne

EKSPORT ŚWIŃ Z POLSKI

Eksport z Polski świń żywych (ogółem) (kod 0103) - według ważniejszych krajów w okresie I - V 2022*

| EKSPORT | | | | |
|----------------|--------------------|--------------------|----------------|---------------------|
| I - V 2021 r.* | | | | |
| Kraj | Wartość [tys. EUR] | Wartość [tys. PLN] | Wolumen [tony] | Wolumen [tys. szt.] |
| OGÓŁEM | 1 637 | 7 416 | 1 586 | 9,6 |
| Słowacja | 1 572 | 7 122 | 1 525 | 9,3 |
| Holandia | 65 | 295 | 61 | 0,4 |

* - Dane wstępne

| EKSPORT | | | | |
|----------------|--------------------|--------------------|----------------|---------------------|
| I - V 2022 r.* | | | | |
| Kraj | Wartość [tys. EUR] | Wartość [tys. PLN] | Wolumen [tony] | Wolumen [tys. szt.] |
| OGÓŁEM | 2 958 | 13 446 | 1 218 | 10,4 |
| Rosja | 1 866 | 8 499 | 202 | 2,2 |
| Słowacja | 891 | 4 047 | 877 | 7,0 |

* - Dane wstępne

IMPORT MIĘSA WIEPRZOWEGO DO POLSKI

Import do Polski mięsa wieprzowego (kod 0203) - według ważniejszych krajów w okresie I - V 2022*

| IMPORT | | | |
|------------------|--------------------|--------------------|----------------|
| I - V 2021 r.* | | | |
| Kraj | Wartość [tys. EUR] | Wartość [tys. PLN] | Wolumen [tony] |
| OGÓŁEM | 500 563 | 2 272 146 | 273 408 |
| Niemcy | 164 478 | 746 035 | 76 863 |
| Belgia | 135 667 | 616 140 | 86 726 |
| Dania | 82 079 | 372 473 | 51 218 |
| Hiszpania | 42 018 | 190 728 | 17 476 |
| Holandia | 28 748 | 130 592 | 17 138 |
| Francja | 12 102 | 54 984 | 7 138 |
| Szwecja | 9 477 | 42 986 | 2 391 |
| Węgry | 6 459 | 29 405 | 3 108 |
| Słowacja | 5 753 | 26 135 | 3 272 |
| Finlandia | 3 582 | 16 297 | 2 473 |
| Włochy | 3 557 | 16 204 | 1 187 |
| Republika Czeska | 2 449 | 11 122 | 1 792 |
| Irlandia | 1 733 | 7 877 | 655 |
| Wielka Brytania | 907 | 4 140 | 715 |

* - Dane wstępne

| IMPORT | | | |
|------------------|--------------------|--------------------|----------------|
| I - V 2022 r.* | | | |
| Kraj | Wartość [tys. EUR] | Wartość [tys. PLN] | Wolumen [tony] |
| OGÓŁEM | 610 919 | 2 808 744 | 315 080 |
| Niemcy | 144 588 | 664 746 | 62 519 |
| Belgia | 137 699 | 633 732 | 78 296 |
| Dania | 128 898 | 592 500 | 78 229 |
| Hiszpania | 78 399 | 360 106 | 32 416 |
| Holandia | 56 587 | 260 455 | 29 055 |
| Francja | 15 589 | 71 420 | 9 269 |
| Irlandia | 11 104 | 51 015 | 7 070 |
| Szwecja | 9 557 | 43 839 | 2 378 |
| Wielka Brytania | 9 094 | 41 661 | 6 578 |
| Węgry | 6 278 | 28 938 | 3 074 |
| Finlandia | 3 125 | 14 388 | 894 |
| Włochy | 3 090 | 14 240 | 1 377 |
| Republika Czeska | 2 219 | 10 194 | 1 857 |
| Słowacja | 1 953 | 8 926 | 773 |

* - Dane wstępne

IMPORT ŚWIŃ DO POLSKI

Import do Polski świń żywych (ogółem) (kod 0103) - według ważniejszych krajów w okresie I - V 2022*

| IMPORT | | | | |
|----------------|--------------------|--------------------|----------------|---------------------|
| I - V 2021 r.* | | | | |
| Kraj | Wartość [tys. EUR] | Wartość [tys. PLN] | Wolumen [tony] | Wolumen [tys. szt.] |
| OGÓŁEM | 184 246 | 837 024 | 94 193 | 2 877,1 |
| Dania | 159 139 | 723 114 | 78 168 | 2 584,8 |
| Niemcy | 12 914 | 58 549 | 8 715 | 141,5 |
| Holandia | 5 399 | 24 497 | 2 309 | 75,6 |
| Litwa | 2 702 | 12 253 | 2 271 | 20,3 |
| Węgry | 1 239 | 5 634 | 511 | 18,6 |
| Łotwa | 1 067 | 4 873 | 556 | 19,8 |
| Słowacja | 872 | 3 967 | 852 | 7,2 |

* - Dane wstępne

| IMPORT | | | | |
|------------------|--------------------|--------------------|----------------|---------------------|
| I - V 2022 r.* | | | | |
| Kraj | Wartość [tys. EUR] | Wartość [tys. PLN] | Wolumen [tony] | Wolumen [tys. szt.] |
| OGÓŁEM | 156 042 | 717 713 | 90 943 | 2 594,3 |
| Dania | 128 068 | 589 167 | 72 297 | 2 320,4 |
| Niemcy | 11 561 | 53 090 | 7 193 | 131,7 |
| Holandia | 8 656 | 39 834 | 5 242 | 68,7 |
| Litwa | 6 196 | 28 495 | 4 921 | 55,1 |
| Republika Czeska | 335 | 1 514 | 379 | 3,1 |
| Łotwa | 326 | 1 499 | 307 | 6,2 |
| Belgia | 211 | 970 | 191 | 1,7 |

* - Dane wstępne

Wykorzystanie możliwe wyłącznie z dokładnym podaniem źródła.

Biuletyn „*Rynek mięsa wieprzowego*” ukazuje się w każdy czwartek.

Wydawca:

Ministerstwo Rolnictwa i Rozwoju Wsi,
Departament Rynków Rolnych
ul. Wspólna 30, 00-930 Warszawa,
tel. (022) 623-16-32, fax (022) 623-23-00.

E-mail: biuletyn@minrol.gov.pl

Autor: Agnieszka Parszewska tel. (022) 623-21-69; E-mail: Agnieszka.Parszewska@minrol.gov.pl

Biuletyny są dostępne pod adresem: Internet: <http://www.minrol.gov.pl>