

## RYNEK MIĘSA

### TENDENCJE CENOWE w dniach 1–7 lipca 2024 r.

#### Ceny zakupu żywca wieprzowego

Na rynku krajowym od drugiej dekady czerwca br. utrzymuje się spadek cen zakupu żywca wieprzowego. W dniach 1–7.07.2024 r. zakłady mięsne objęte monitoringiem Zintegrowanego Systemu Rolniczej Informacji Rynkowej MRiRW kupowały **świnie rzeźne** przeciętnie po **7,42 zł/kg**, o 1% taniej niż w poprzednim tygodniu oraz o 3% taniej niż przed miesiącem. Cena tego żywca była o 20,5% niższa niż przed rokiem.

W Unii Europejskiej średnia cena zakupu świń rzeźnych klasy E wyniosła 217,60 EUR/100 kg masy poubojowej schłodzonej i była o 2% niższa niż w poprzednim tygodniu i przed miesiącem oraz o 13% niższa niż przed rokiem. W Polsce cena żywca wieprzowego tej klasy wyrażona w euro ukształtowała się na poziomie 225,78 EUR/100 kg, o 3,8% wyższym niż średnio w UE i m.in. o 0,6% wyższym niż w Niemczech, o 0,9% wyższym niż w Hiszpanii i o 23% wyższym niż w Danii.

#### Ceny zbytu mięsa wieprzowego

W pierwszym tygodniu lipca br. zakłady mięsne zbywały **póltusze wieprzowe** średnio po **10,81 zł/kg** wobec 10,83 zł/kg w poprzednim tygodniu. Był to poziom cen o 2% niższy niż na początku czerwca br. oraz o 19% niższy niż przed rokiem.

#### Ceny zakupu żywca wołowego

Cena zakupu **bydła rzeźnego** nieco wzrosła w porównaniu z poprzednim tygodniem i ukształtowała się na poziomie **9,99 zł/kg**, o 3 gr/kg wyższym niż tydzień wcześniej, ale o 6 gr/kg niższym niż przed miesiącem. W porównaniu z analogicznym okresem 2023 r. żywiec ten był o 2% droższy.

#### Ceny zakupu żywca drobiowego

W pierwszym tygodniu lipca 2024 r. w zakładach objętych monitoringiem ZSRIR MRiRW w skupie żywca drobiowego przeważały spadki

| Towar                        | Cena bez VAT | Zmiana tygodniowa     |
|------------------------------|--------------|-----------------------|
| <b>Ceny wg ZSRIR (MRiRW)</b> |              | <b>1–7.07.2024 r.</b> |
| <b>w skupie</b>              |              | <b>zł/kg</b>          |
| żywiec wieprzowy             | 7,42         | ↓                     |
| żywiec wołowy                | 9,99         | ↑                     |
| kurczęta typu brojler        | 5,08         | ↑                     |
| indyki                       | 6,48         | ↓                     |
| gęsi tuczone                 | 11,02        | ↓                     |
| kaczki typu brojler          | 5,37         | ↓                     |
| <b>w zbycie</b>              |              | <b>zł/kg</b>          |
| póltusze wieprzowe           | 10,81        | ↓                     |
| ćwierćtusze wołowe           | bd.          | -                     |
| tuszki kurcząt „65%”         | 8,76         | ↑                     |
| tuszki indyków „73%”         | 16,36        | ↑                     |

„bd.” – brak danych

cen, a wzrost odnotowano jedynie w przypadku kurcząt brojlerów. W dniach 1–7.07.2024 r. dostawcy za **kurczęta brojlery** uzyskiwali przeciętnie **5,08 zł/kg**, o 1% więcej niż tydzień wcześniej oraz o 2,5% więcej niż przed miesiącem. Cena **indyków** w ciągu tygodnia obniżyła się o 0,5% i wyniosła **6,48 zł/kg**. Była ona jednak o około 2% wyższa niż na początku czerwca br. **Kaczki brojlery** skupowano średnio po **5,37 zł/kg**, odpowiednio o 5% i 4% taniej niż w poprzednim tygodniu oraz przed miesiącem. Cena **gęsi**, w porównaniu z poprzednim tygodniem obniżyła się o 2%, do **11,02 zł/kg**, ale była o 4% wyższa niż miesiąc wcześniej. W odniesieniu do cen uzyskiwanych przed rokiem kurczęta brojlery były tańsze o 8%, indyki – o 7%, kaczki brojlery – o 30%, a gęsi tuczone – o 30,5%

#### Ceny zbytu mięsa drobiowego

**Tuszki kurcząt patroszonych**, podobnie jak przed tygodniem i miesiącem, zakłady drobiarskie zbywały przeciętnie po **8,76 zł/kg**. Cena **tuszek indyków patroszonych** wyniosła średnio **16,36 zł/kg** i była odpowiednio o 12% i o 16% wyższa niż tydzień i miesiąc wcześniej. Tuszki kurcząt były o 9% droższe niż przed rokiem, a tuszki indyków – o 3%.

## HANDEL ZAGRANICZNY PRODUKTAMI MIĘSNYMI

W okresie pierwszych pięciu miesięcy 2024 r. sprzedaż zagraniczna mięsa, przetworów, żywca i tłuszczów zwierzęcych generowała największe przychody w polskim eksporcie rolno-spożywczym i miała największy (20%) udział w jego wartości. **W okresie styczeń–maj 2024 r. przychody z tytułu sprzedaży za granicę mięsa, przetworów mięsnych, tłuszczów i żywca wyniosły 4,3 mld EUR (18,6 mld zł) i były o 2,4% większe niż przed rokiem.**

### Wartość eksportu produktów mięsnych (łącznie z tłuszczami zwierzęcymi) w okresie styczeń–maj 2024 r.

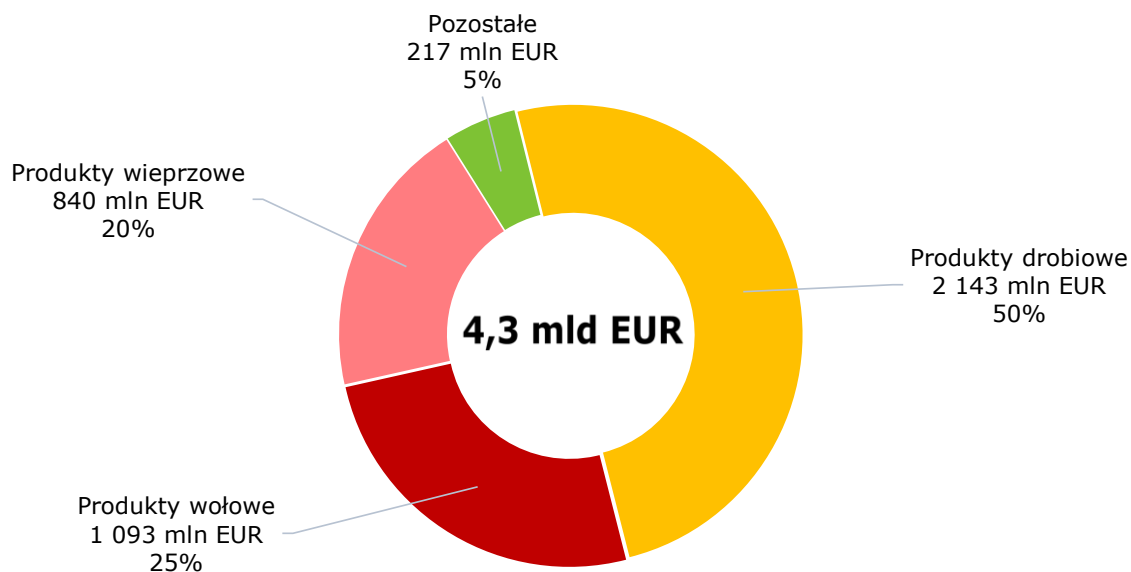

Źródło: opracowanie Biura Analiz i Strategii KOWR na podstawie wstępnych danych Ministerstwa Finansów.

Połowę (50%) przychodów w grupie produktów mięsnych generowała sprzedaż zagraniczna produktów drobiowych. W okresie styczeń–maj 2024 r. z Polski wyeksportowano **mięso, przetwory i żywiec drobiowy o wartości 2,1 mld EUR (9,3 mld zł), o 1,4% większej niż przed rokiem. Wolumen eksportu** tego asortymentu wyniósł **920 tys. ton** (w ekwiwalencie tuszek) i był **o 8,5% większy niż w analogicznym okresie 2023 r.** Jednocześnie do Polski zaimportowano 74 tys. ton drobiu, o 16% mniej niż przed rokiem.

Wolumen **eksportu produktów wołowych i cielęcych** z Polski w okresie pięciu miesięcy 2024 r. zwiększył się o 4%, do **226 tys. ton** (w ekwiwalencie tusz), a przychody uzyskane z tego tytułu wzrosły o 3% i wyniosły blisko **1,1 mld EUR (4,7 mld zł)**. Większy był również import asortymentu wołowego i cielęcego (o 6% r/r), który wyniósł 28 tys. ton, a wydatki z tego tytułu wzrosły o 7%, do 132 mln EUR.

**Mięsa, przetworów i tłuszczów wieprzowych oraz żywca wyeksportowano 258 tys. ton (w ekwiwalencie tusz), o 6% więcej niż w analogicznym okresie 2023 r., a wartość eksportu tego asortymentu wzrosła o 6%, do 840 mln EUR (3,6 mld zł).**

Od stycznia do końca maja 2024 r. **do Polski sprowadzono 399 tys. ton produktów wieprzowych**, o 4% więcej niż przed rokiem za 1,2 mld EUR (5,3 mld zł). Wartość zaimportowanych produktów wieprzowych była o 11% większa niż w tym samym okresie 2023 r.

**Okolo 217 mln EUR (5% udziału w wartości) wyniosły przychody z eksportu pozostałych gatunków mięs, przetworów i żywca.**

## Średnie ceny netto zakupu żywca wieprzowego i wołowego oraz zbytu półtuszy wieprzowych i ćwierćtuszy wołowych (według ZSRIR MRiRW)

| Tydzień                    | Ceny zakupu                              |                       |                                 |  |                       |                                 | Ceny zbytu         |                       |                                  |                       |
|----------------------------|--|-----------------------|---------------------------------|--|-----------------------|---------------------------------|--------------------|-----------------------|----------------------------------|-----------------------|
|                            | trzoda chlewna                           |                       |                                 | bydło                                    |                       |                                 | półtusze wieprzowe |                       | ćwierćtusze wołowe kompensowane* |                       |
|                            | za masę poubojową schłodzoną w zł/100 kg | tygodniowa zmiana w % | w przeliczeniu na żywca w zł/kg | za masę poubojową schłodzoną w zł/100 kg | tygodniowa zmiana w % | w przeliczeniu na żywca w zł/kg | zł/kg              | tygodniowa zmiana w % | zł/kg                            | tygodniowa zmiana w % |
| 13-19.05.24                | 982,9                                    | 1,2                   | 7,52                            | 1965,0                                   | 0,9                   | 9,98                            | 10,86              | 0,6                   | 20,16                            | -1,4                  |
| 20-26.05.24                | 992,4                                    | 1,0                   | 7,59                            | 1967,5                                   | 0,1                   | 9,99                            | 10,94              | 0,8                   | 20,40                            | 1,2                   |
| 27.05-02.06.24             | 996,2                                    | 0,4                   | 7,62                            | 1970,3                                   | 0,1                   | 10,01                           | 10,94              | 0,0                   | 20,49                            | 0,4                   |
| 03-09.06.24                | 997,1                                    | 0,1                   | 7,63                            | 1979,2                                   | 0,5                   | 10,05                           | 11,00              | 0,5                   | 20,64                            | 0,7                   |
| 10-16.06.24                | 989,2                                    | -0,8                  | 7,56                            | 1987,5                                   | 0,4                   | 10,09                           | 10,96              | -0,3                  | 20,69                            | 0,2                   |
| 17-23.06.24                | 986,3                                    | -0,3                  | 7,54                            | 1982,7                                   | -0,2                  | 10,07                           | 10,98              | 0,1                   | 20,38                            | -1,5                  |
| 24-30.06.24                | 981,3                                    | -0,5                  | 7,50                            | 1961,3                                   | -1,1                  | 9,96                            | 10,83              | -1,3                  | -                                | -                     |
| <b>01-07.07.24</b>         | <b>969,8</b>                             | <b>-1,2</b>           | <b>7,42</b>                     | <b>1967,0</b>                            | <b>0,3</b>            | <b>9,99</b>                     | <b>10,81</b>       | <b>-0,2</b>           | <b>-</b>                         | <b>-</b>              |
| Miesięczna zmiana ceny w % | x  | -2,7                  | x                               | x  | -0,6                  | x                               | x                  | -1,7                  | x                                | -                     |
| Roczna zmiana ceny w %     | x  | -20,5                 | x                               | x  | 2,2                   | x                               | x                  | -18,6                 | x                                | -                     |

\*ćwierćtusze wołowe kompensowane z buhajków do 2 lat

**Uwaga:** zmiany % wyliczone zostały dla cen za masę poubojową schłodzoną; ceny w przeliczeniu na żywca uwzględniają strukturę skupu klas i rodzaju zwierząt

## Średnie ceny netto skupu oraz zbytu drobiu (według ZSRIR MRiRW)

| Tydzień                    | Ceny skupu        |                       |             |                       |              |                       |                 |                       | Ceny zbytu                                  |                       |                                   |                       |
|----------------------------|-------------------|-----------------------|-------------|-----------------------|--------------|-----------------------|-----------------|-----------------------|---|-----------------------|-----------------------------------|-----------------------|
|                            | kurczęta brojlery |                       | indyki      |                       | gęsi tuczone |                       | kaczki brojlery |                       | tuszki kurcząt patroszonych "65%" z szyjami |                       | tuszki indyków patroszonych "73%" |                       |
|                            | zł/kg żywca       | tygodniowa zmiana w % | zł/kg żywca | tygodniowa zmiana w % | zł/kg żywca  | tygodniowa zmiana w % | zł/kg żywca     | tygodniowa zmiana w % | zł/kg                                       | tygodniowa zmiana w % | zł/kg                             | tygodniowa zmiana w % |
| 13-19.05.24                | 4,84              | 0,1                   | 6,24        | -0,4                  | -            | -                     | 5,64            | -1,4                  | 8,47  | 1,1                   | 14,55                             | 5,8                   |
| 20-26.05.24                | 4,87              | 0,6                   | 6,33        | 1,5                   | -            | -                     | 5,66            | 0,4                   | 8,65  | 2,1                   | 13,68                             | -5,9                  |
| 27.05-02.06.24             | 4,92              | 1,0                   | 6,36        | 0,5                   | -            | -                     | 5,60            | -1,0                  | 9,22  | 6,6                   | 14,05                             | 2,7                   |
| 03-09.06.24                | 4,96              | 0,8                   | 6,38        | 0,3                   | 10,62        | -                     | 5,61            | 0,1                   | 8,74  | -5,2                  | 14,15                             | 0,7                   |
| 10-16.06.24                | 4,97              | 0,3                   | 6,36        | -0,3                  | 11,05        | 4,1                   | 5,63            | 0,4                   | 8,31  | -4,9                  | 14,35                             | 1,4                   |
| 17-23.06.24                | 5,01              | 0,8                   | 6,36        | 0,1                   | 11,14        | 0,8                   | 5,58            | -0,8                  | 8,43  | 1,5                   | 14,01                             | -2,4                  |
| 24-30.06.24                | 5,02              | 0,2                   | 6,51        | 2,4                   | 11,23        | 0,8                   | 5,63            | 0,8                   | 8,75  | 3,7                   | 14,63                             | 4,4                   |
| <b>01-07.07.24</b>         | <b>5,08</b>       | <b>1,1</b>            | <b>6,48</b> | <b>-0,5</b>           | <b>11,02</b> | <b>-1,9</b>           | <b>5,37</b>     | <b>-4,6</b>           | <b>8,76</b>                                 | <b>0,1</b>            | <b>16,36</b>                      | <b>11,9</b>           |
| Miesięczna zmiana ceny w % | x                 | 2,5                   | x           | 1,6                   | x            | 3,8                   | x               | -4,3                  | x   | 0,3                   | x                                 | 15,6                  |
| Roczna zmiana ceny w %     | x                 | -8,0                  | x           | -7,1                  | x            | -30,5                 | x               | -29,6                 | x   | 9,2                   | x                                 | 2,6                   |

### Ceny na rynku krajowym

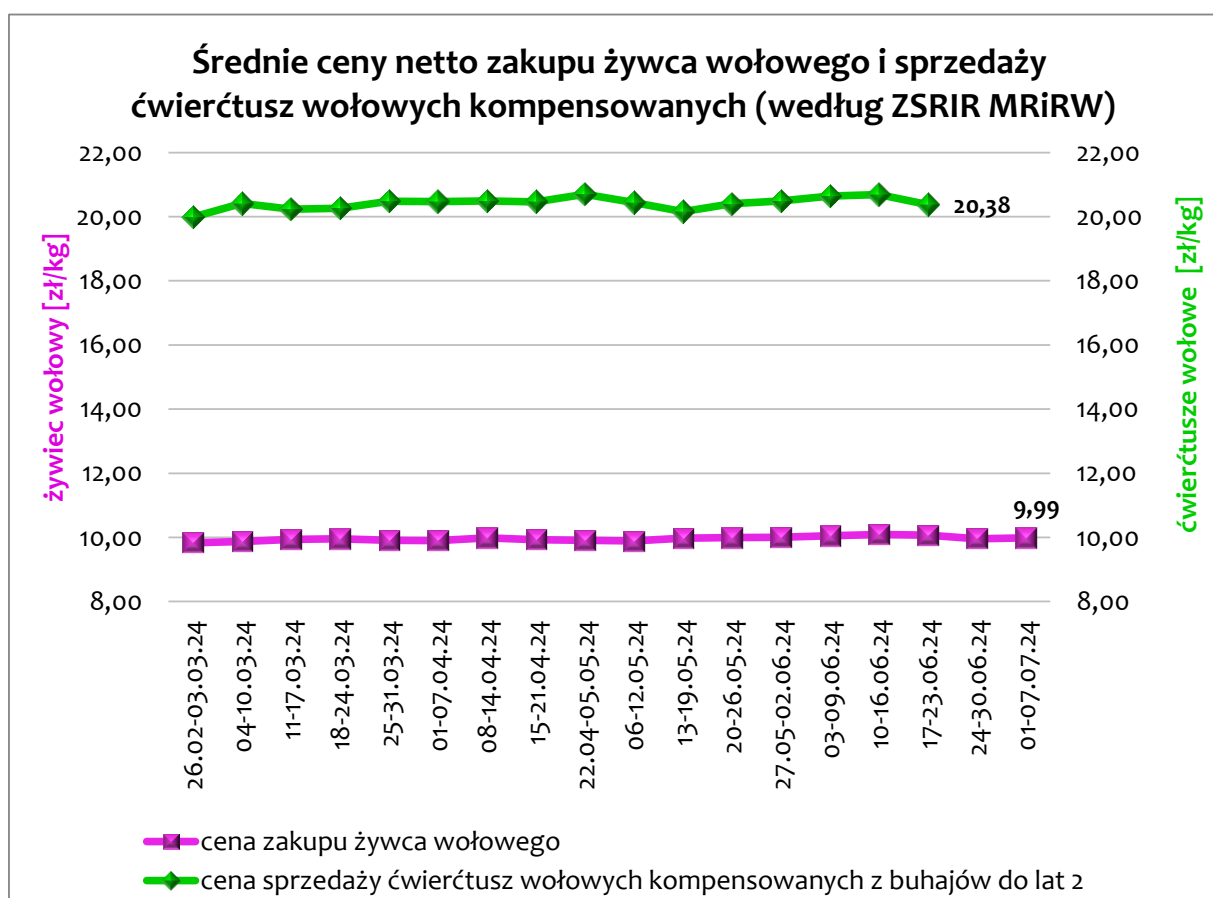
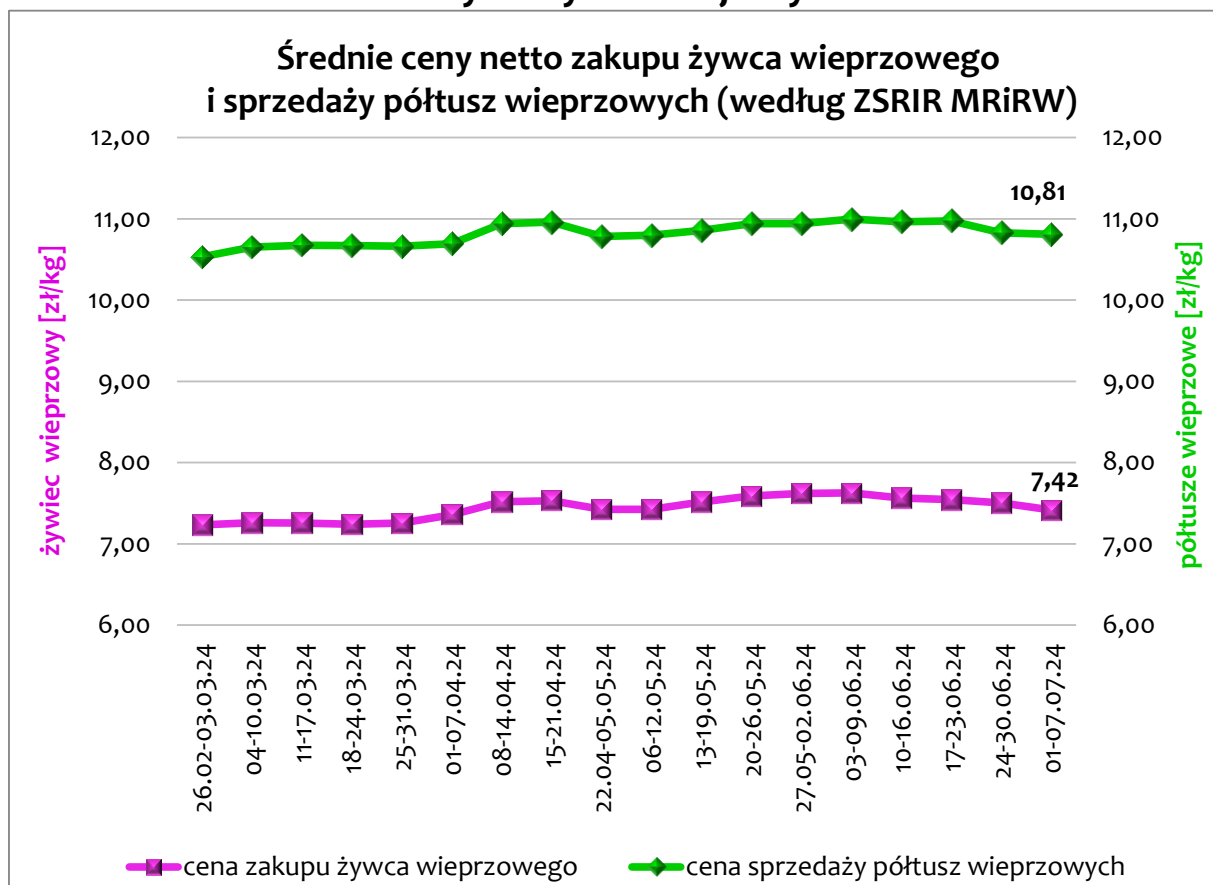

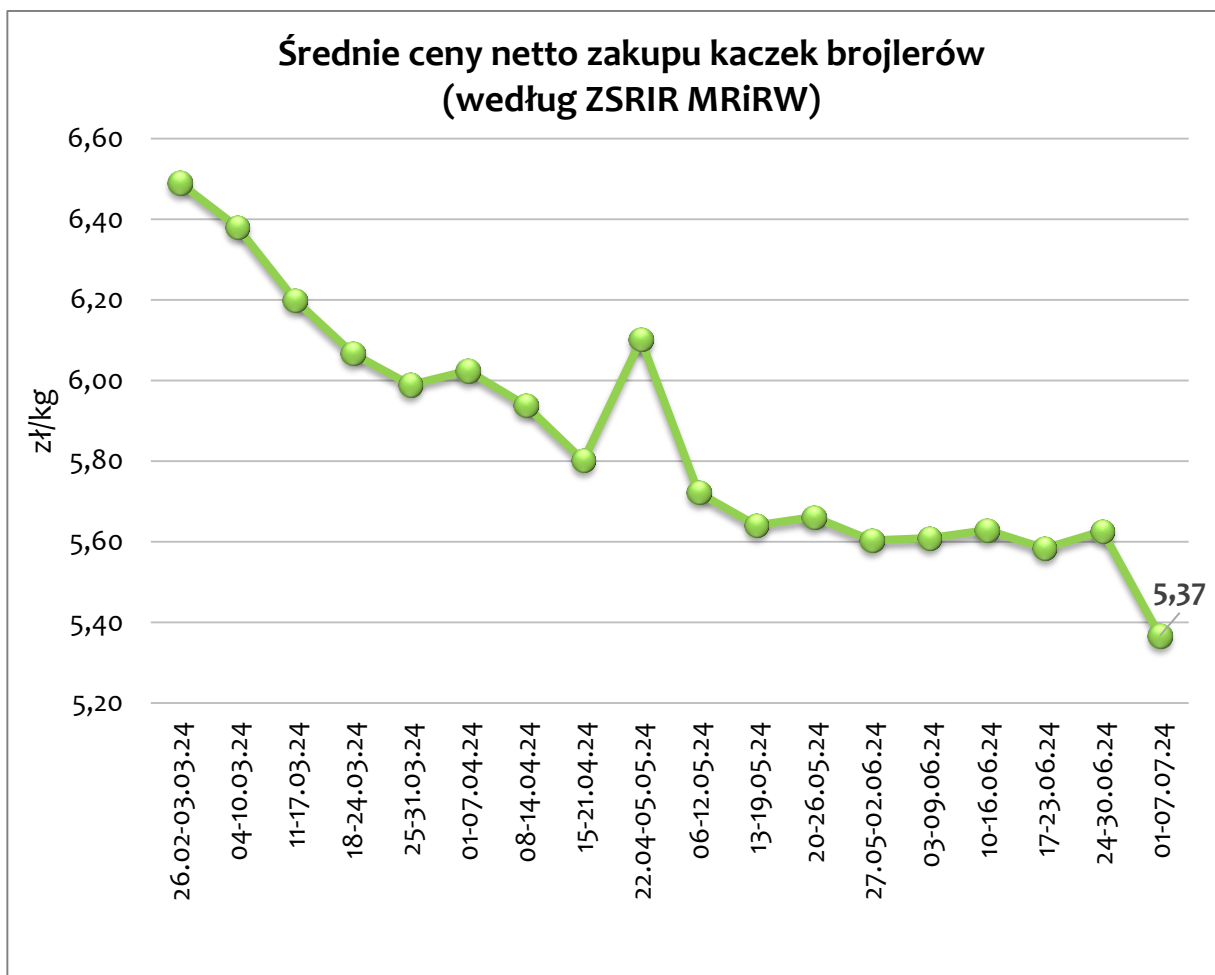
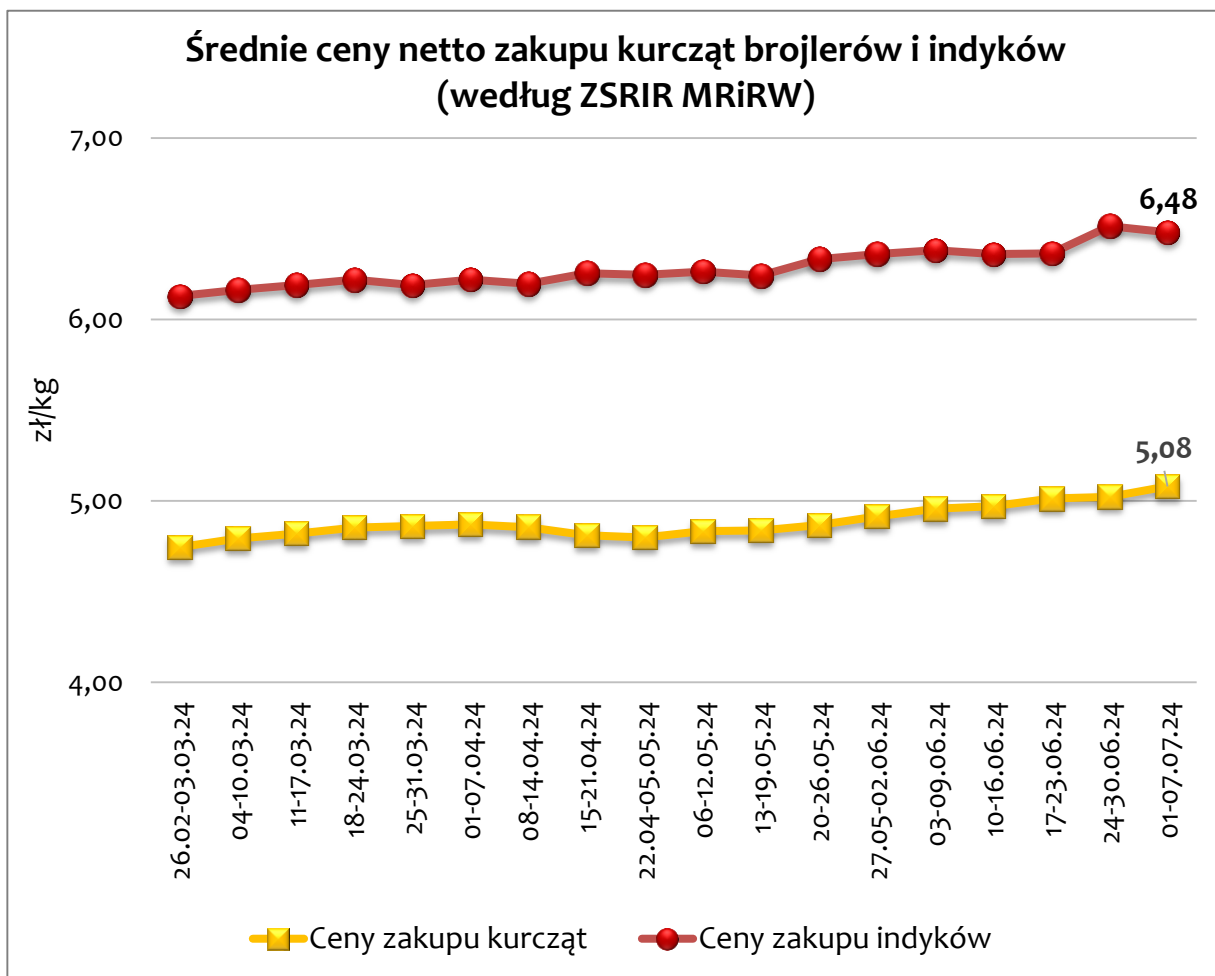

Ceny rynkowe<sup>1)</sup> w UE w okresie 1–7.07.2024 r.

| Wyszczególnienie    | Ceny zakupu świń rzeźnych klasy E<br>(masa poubojowa schłodzona)* |                 |             |              | Ceny zakupu bydła rzeźnego klasy R3<br>(masa poubojowa schłodzona) |                 |             |            |
|---------------------|---|-----------------|-------------|--------------|--|-----------------|-------------|------------|
|                     | EUR/100 kg  | zmiana ceny w % |             |              | EUR/100 kg   | zmiana ceny w % |             |            |
|                     |   | tygodniowa      | miesięczna  | roczna       |  | tygodniowa      | miesięczna  | roczna     |
| <b>Średnio w UE</b> | <b>217,60</b>   | <b>-1,7</b>     | <b>-1,7</b> | <b>-13,1</b> | <b>504,38</b>  | <b>-0,4</b>     | <b>-0,4</b> | <b>3,5</b> |
| Belgia              | 217,68  | 0,3             | 0,1         | -10,3        | 475,86   | -13,9           | 1,1         | -15,9      |
| Bułgaria            | -   | -               | -           | -            | 509,96   | 7,1             | -6,7        | -3,4       |
| Czechy              | 216,13  | -0,8            | -2,3        | -13,1        | -  | -               | -           | -          |
| Dania               | 183,01  | -0,7            | -2,3        | -11,7        | 457,86   | -0,5            | 0,9         | -5,4       |
| Niemcy              | 224,49  | -2,7            | -2,9        | -13,6        | 488,37   | -0,4            | 0,1         | 8,8        |
| Estonia             | 216,34  | 1,2             | -           | -5,4         | -  | -               | -           | -          |
| Grecja              | -   | -               | -           | -            | 460,69   | -2,8            | -3,4        | -5,8       |
| Hiszpania           | 223,69  | -0,1            | 1,8         | -10,1        | 525,48   | 0,0             | -1,0        | 2,7        |
| Francja             | 219,00  | 0,0             | 1,9         | -9,5         | 513,50   | -0,3            | 0,1         | -0,1       |
| Chorwacja           | 211,77  | 0,8             | -1,8        | -17,3        | 531,72   | 0,0             | 0,5         | 5,2        |
| Irlandia            | -   | -               | -           | -            | 531,36   | -1,0            | -0,4        | 5,0        |
| Włochy              | -   | -               | -           | -            | 532,35   | 0,8             | -0,1        | 6,5        |
| Cypr                | 270,25  | -0,1            | -0,3        | 5,2          | -  | -               | -           | -          |
| Łotwa               | 241,97  | -0,5            | 1,7         | -13,1        | 439,20   | 11,1            | -2,3        | 38,9       |
| Litwa               | 230,65  | -0,4            | 0,3         | -13,0        | -  | -               | -           | -          |
| Luksemburg          | -   | -               | -           | -            | -  | -               | -           | -          |
| Węgry               | 225,91  | 0,5             | -0,1        | -11,2        | 171,38   | 0,5             | -7,1        | -58,3      |
| Malta               | 225,92  | 0,1             | 0,2         | -0,6         | -  | -               | -           | -          |
| Niderlandy          | -   | -               | -           | -            | 387,97   | -1,3            | -1,6        | -9,0       |
| Austria             | 234,26  | -1,3            | -1,2        | -11,5        | 486,54   | 0,7             | 1,5         | 7,9        |
| <b>Polska</b>       | <b>225,78</b>   | <b>-0,9</b>     | <b>-2,9</b> | <b>-17,5</b> | <b>488,65</b>  | <b>0,5</b>      | <b>-1,4</b> | <b>7,7</b> |
| Portugalia          | 247,12  | 0,8             | 2,4         | -7,6         | 483,13   | -1,2            | -1,8        | 0,7        |
| Rumunia             | 235,05  | 2,9             | 6,3         | -14,0        | 471,21   | 5,3             | 2,7         | 6,9        |
| Słowenia            | 233,61  | -0,1            | -0,6        | -10,5        | 482,25   | -1,5            | -0,9        | 5,2        |
| Słowacja            | 235,50  | 0,1             | 0,6         | -8,4         | -  | -               | -           | -          |
| Finlandia           | 209,88  | -1,3            | -1,4        | -5,6         | 469,24   | -1,5            | -0,7        | -4,8       |
| Szwecja             | 233,91  | -0,3            | 0,2         | 7,9          | 540,25   | -1,2            | -1,0        | 6,9        |

<sup>1)</sup> uśrednione ceny zakupu (za masę poubojową) z poszczególnych krajów z ważniejszych rynków i klas zwierząt

\* <https://ec.europa.eu/info/food-farming-fisheries/farming/facts-and-figures/markets/overviews/market-observatories> – dane nieostateczne (data odczytu: 11 lipca 2024 r.); dynamika zmian cen zakupu z uwzględnieniem korekty za tydzień

- brak danych

Źródło: opracowanie Biura Analiz i Strategii KOWR na podstawie danych Komisji Europejskiej.

### Ceny zakupu świń rzeźnych klasy E w wybranych krajach UE (według masy poubojowej schłodzonej)

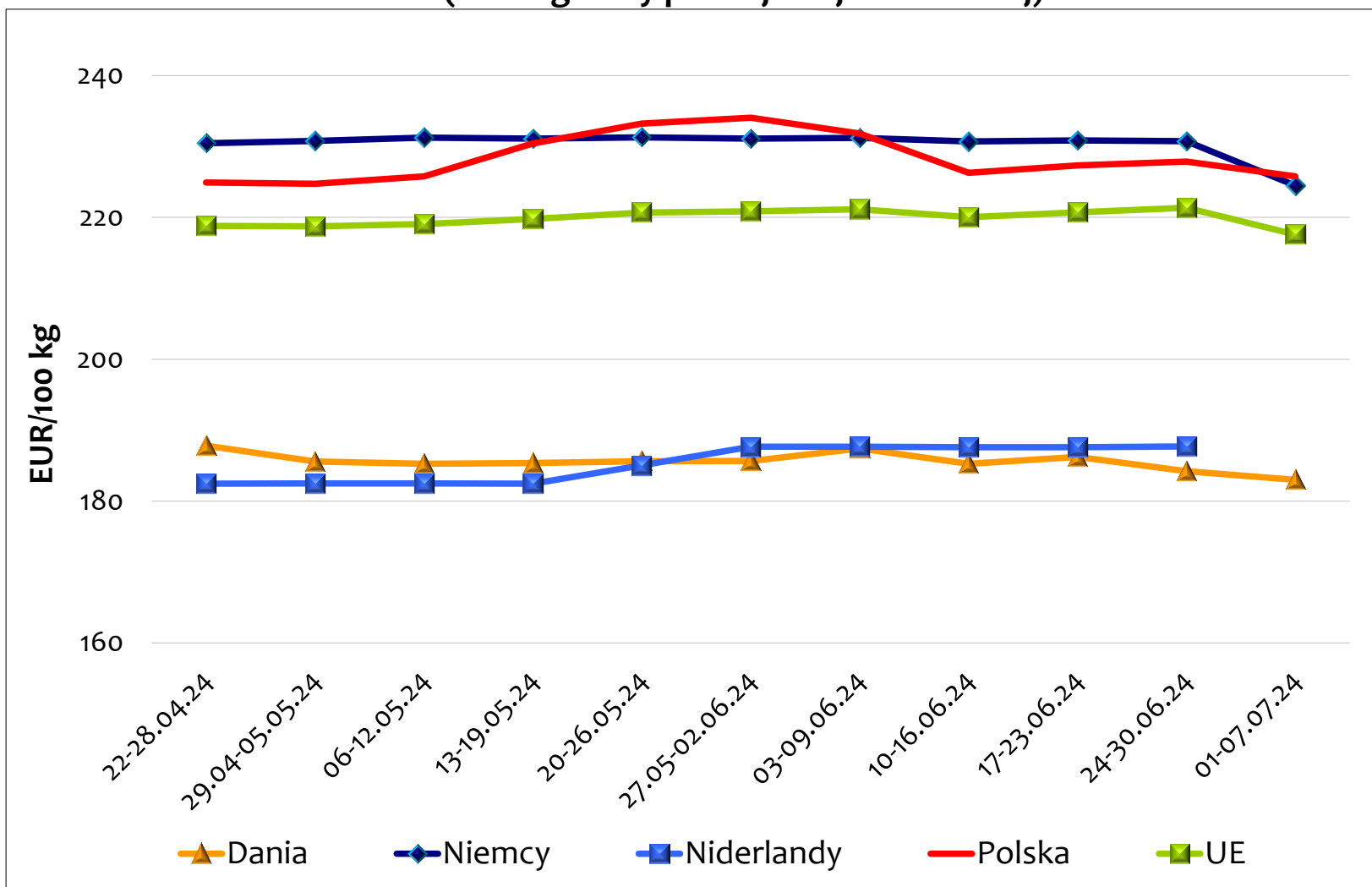

Źródło: opracowanie Biura Analiz i Strategii Krajowego Ośrodka Wsparcia Rolnictwa na podstawie danych Komisji Europejskiej.