



DZIENNIK URZĘDOWY

WOJEWÓDZTWA MAŁOPOLSKIEGO

Kraków, dnia 4 sierpnia 2014 r.

Poz. 4258

ZARZĄDZENIE

REGIONALNEGO DYREKTORA OCHRONY ŚRODOWISKA W KRAKOWIE I REGIONALNEGO DYREKTORA OCHRONY ŚRODOWISKA W KATOWICACH

z dnia 31 lipca 2014 r.

w sprawie ustanowienia planu zadań ochronnych dla obszaru Natura 2000 Pustynia Błędowska PLH120014

Na podstawie art. 28 ust. 5 i 8 ustawy z dnia 16 kwietnia 2004 r. o ochronie przyrody (Dz.U. z 2013 r. poz. 627, 628 i 842 oraz z 2014 r. poz. 805 i 850) zarządza się, co następuje:

§ 1. 1. Ustanawia się plan zadań ochronnych dla obszaru Natura 2000 Pustynia Błędowska PLH120014, zwanego dalej „obszarem Natura 2000”.

2. Plan zadań ochronnych obejmuje cały obszar Natura 2000.

§ 2. Opis granic obszaru Natura 2000 w postaci geograficznych punktów ich załamania, określa załącznik nr 1 do zarządzenia.

§ 3. Mapę obszaru Natura 2000 stanowi załącznik nr 2 do zarządzenia.

§ 4. 1. Identyfikację istniejących i potencjalnych zagrożeń dla zachowania właściwego stanu ochrony siedlisk przyrodniczych będących przedmiotami ochrony określa załącznik nr 3 do zarządzenia.

2. Lokalizację istniejących i potencjalnych zagrożeń przedstawia załącznik nr 4 do zarządzenia.

§ 5. Cele działań ochronnych określa załącznik nr 5 do zarządzenia.

§ 6. 1. Działania ochronne ze wskazaniem podmiotów odpowiedzialnych za ich wykonanie i obszarów ich wdrażania określa załącznik nr 6 do zarządzenia.

2. Lokalizację obszarów wdrażania działań ochronnych przedstawia załącznik nr 7.

§ 7. Wskazania do zmian w istniejących studiach uwarunkowań i kierunków zagospodarowania przestrzennego miasta Dąbrowa Górnicza i gminy Klucze oraz miejscowym planie zagospodarowania przestrzennego gminy Klucze, niezbędne dla utrzymania lub odtworzenia właściwego stanu ochrony siedlisk przyrodniczych, dla których ochrony wyznaczono obszar Natura 2000, określa załącznik nr 8 do zarządzenia.

§ 8. Zarządzenie wchodzi w życie po upływie 14 dni od dnia ogłoszenia.

Regionalny Dyrektor Ochrony Środowiska
w Krakowie

Regionalny Dyrektor Ochrony Środowiska
w Katowicach

Rafał Rostecki

Bernard Błaszczyk

Załącznik Nr 1

do zarządzenia

Regionalnego Dyrektora Ochrony Środowiska w Krakowie

i Regionalnego Dyrektora Ochrony Środowiska w Katowicach

z dnia 31 lipca 2014 r.

Opis granic obszaru Natura 2000

Opis granic obszaru sporządzony w układzie współrzędnych PL – 1992.

Nr	X	Y
1.	535681,31	277483,10
2.	535689,24	277443,42
3.	536007,09	277414,98
4.	536191,95	277398,44
5.	536389,07	277266,14
6.	536427,92	277242,55
7.	536463,15	277221,16
8.	536468,15	277268,62
9.	536558,22	277251,20
10.	536589,55	277236,25
11.	536661,06	277163,63
12.	536772,16	277150,35
13.	536885,59	277137,89
14.	536924,98	277155,22
15.	537028,65	277078,23
16.	537067,23	277075,75
17.	537132,06	277086,52
18.	537160,16	277096,23
19.	537191,48	277087,57
20.	537213,48	277084,81
21.	537234,69	277082,14
22.	537264,31	277100,22
23.	537273,60	277105,89
24.	537432,91	277114,79
25.	537439,17	277121,40
26.	537498,92	277160,46
27.	537559,93	277139,59
28.	537587,81	277140,14
29.	537620,80	277123,62
30.	537694,76	277105,94
31.	537693,24	277104,71
32.	537876,72	277108,66
33.	537951,23	276927,28
34.	537954,28	276888,68

Dziennik Urzędowy Województwa Małopolskiego	35 537960,72 – 3 –	276891,18	Poz. 4258
36.	538070,67	276824,63	
37.	538119,94	276747,94	
38.	538128,44	276742,76	
39.	538193,71	276702,94	
40.	538250,54	276661,77	
41.	538260,40	276658,08	
42.	538281,40	276650,22	
43.	538352,03	276633,09	
44.	538412,58	276626,14	
45.	538484,90	276617,84	
46.	538473,61	276510,20	
47.	538503,36	276507,31	
48.	538564,47	276501,40	
49.	538663,50	276518,57	
50.	538743,24	276537,35	
51.	538769,92	276543,63	
52.	538816,82	276536,06	
53.	538867,45	276536,14	
54.	538934,02	276543,97	
55.	538930,88	276468,75	
56.	538945,51	276468,71	
57.	538973,78	276468,62	
58.	538971,03	276441,67	
59.	539058,66	276425,04	
60.	539096,00	276418,30	
61.	539123,21	276413,51	
62.	539127,74	276412,71	
63.	539199,60	276385,22	
64.	539191,96	276370,09	
65.	539140,50	276370,89	
66.	539103,06	276344,37	
67.	539076,17	276342,57	
68.	539040,99	276340,21	
69.	538999,35	276306,54	
70.	539021,05	276305,73	
71.	539062,59	276283,82	
72.	539076,50	276278,33	
73.	539064,73	276202,66	
74.	538999,04	276214,30	
75.	538939,32	276224,87	
76.	538904,57	276197,21	
77.	538926,35	276162,63	
78.	538930,90	276128,82	
79.	538932,20	276119,71	

80 Dziennik Urzędowy Województwa Małopolskiego	538932,85 – 4 –	276110,61	Poz. 4258
81.	538947,81	276103,45	
82.	538956,27	276093,70	
83.	538955,61	276080,69	
84.	538955,61	276064,44	
85.	538956,92	276029,97	
86.	538960,82	276000,70	
87.	538966,02	275962,34	
88.	538970,58	275922,08	
89.	538984,28	275919,57	
90.	539005,42	275920,63	
91.	539036,22	275916,02	
92.	539068,46	275914,91	
93.	539099,49	275892,94	
94.	539233,62	275842,64	
95.	539245,18	275835,32	
96.	539234,98	275741,03	
97.	539203,45	275738,30	
98.	539171,05	275735,50	
99.	539131,85	275726,43	
100.	539126,93	275725,29	
101.	539115,58	275685,53	
102.	539112,81	275547,70	
103.	539162,89	275442,28	
104.	539131,29	275431,85	
105.	539157,09	275400,07	
106.	539113,37	275338,49	
107.	539073,24	275315,82	
108.	539032,07	275292,55	
109.	539030,57	275237,35	
110.	539029,32	275191,74	
111.	539126,59	275176,73	
112.	539215,73	275162,98	
113.	539247,16	275158,13	
114.	539242,05	275153,86	
115.	539177,47	275120,03	
116.	539116,10	275090,81	
117.	539107,96	275086,93	
118.	539035,15	275086,93	
119.	538955,71	275100,17	
120.	538932,54	275100,17	
121.	538896,13	275063,76	
122.	538978,88	275047,21	
123.	539058,32	275027,35	
124.	539094,72	275004,19	

Dziennik Urzędowy Województwa Małopolskiego	539084,79 – 5 –	274951,23	Poz. 4258
126.	539064,94	274868,48	
127.	539028,53	274736,09	
128.	538992,12	274673,20	
129.	538919,30	274616,93	
130.	538898,25	274595,88	
131.	538894,07	274575,23	
132.	538888,02	274569,85	
133.	538885,60	274555,22	
134.	538849,63	274543,41	
135.	538850,78	274485,89	
136.	538846,13	274461,23	
137.	538907,85	274438,77	
138.	538910,34	274432,65	
139.	538937,86	274365,00	
140.	538966,78	274338,10	
141.	538963,03	274305,07	
142.	539013,37	274276,87	
143.	539012,14	274271,72	
144.	539024,49	274266,65	
145.	539082,61	274242,75	
146.	539125,05	274221,22	
147.	539183,17	274206,75	
148.	539211,04	274201,57	
149.	539221,00	274049,80	
150.	539222,41	274028,28	
151.	539194,26	274013,28	
152.	539139,21	273981,50	
153.	539071,44	273959,17	
154.	538973,63	273937,12	
155.	538902,28	273925,69	
156.	538847,63	273920,37	
157.	538825,86	273918,25	
158.	538812,99	273917,00	
159.	538827,54	273823,18	
160.	538841,14	273730,32	
161.	538854,39	273657,94	
162.	538826,56	273650,72	
163.	538736,32	273627,28	
164.	538726,56	273624,74	
165.	538708,49	273620,02	
166.	538686,91	273614,39	
167.	538652,97	273605,40	
168.	538620,55	273597,05	
169.	538551,10	273579,07	

Dziennik Urzędowy Województwa Małopolskiego	538488,06 – 6 –	273562,76	Poz. 4258
171.	538466,06	273557,11	
172.	538446,92	273552,21	
173.	538444,17	273551,50	
174.	538399,97	273540,35	
175.	538334,61	273523,63	
176.	538262,95	273504,92	
177.	538212,56	273492,08	
178.	538139,02	273474,36	
179.	537932,25	273424,56	
180.	537906,73	273422,91	
181.	537715,37	273410,50	
182.	537455,58	273393,64	
183.	537415,47	273382,10	
184.	537408,86	273380,20	
185.	537372,11	273355,41	
186.	537286,76	273276,31	
187.	537222,10	273313,93	
188.	537097,82	273386,24	
189.	536979,08	273455,44	
190.	536898,95	273502,45	
191.	536648,47	273649,41	
192.	536613,80	273669,75	
193.	536604,33	273675,30	
194.	536597,85	273671,41	
195.	536572,06	273672,89	
196.	536553,49	273658,17	
197.	536451,66	273577,40	
198.	536435,67	273574,19	
199.	536397,16	273566,43	
200.	536340,08	273537,67	
201.	536300,55	273492,95	
202.	536263,75	273415,94	
203.	536236,12	273405,68	
204.	536211,05	273370,85	
205.	536196,03	273336,93	
206.	536176,82	273322,63	
207.	536164,74	273296,05	
208.	536149,83	273283,28	
209.	536083,32	273227,83	
210.	536047,85	273198,49	
211.	536015,02	273217,22	
212.	536014,63	273212,18	
213.	535993,46	273191,92	
214.	535917,61	273118,80	

Dziennik Urzędowy Województwa Małopolskiego	535818,86 – 7 –	273073,90	Poz. 4258
216.	535763,31	273057,18	
217.	535720,64	273032,51	
218.	535696,30	273018,43	
219.	535663,67	273004,34	
220.	535646,92	272991,13	
221.	535631,09	272967,37	
222.	535669,79	272945,96	
223.	535650,85	272934,25	
224.	535588,76	272874,41	
225.	535585,18	272858,46	
226.	535553,93	272830,33	
227.	535545,01	272829,10	
228.	535536,99	272828,94	
229.	535524,23	272837,91	
230.	535517,08	272827,30	
231.	535512,27	272824,90	
232.	535505,12	272826,31	
233.	535486,72	272842,84	
234.	535476,09	272837,95	
235.	535459,54	272857,65	
236.	535423,63	272867,42	
237.	535401,92	272868,97	
238.	535388,09	272869,96	
239.	535344,98	272854,38	
240.	535334,71	272852,12	
241.	535322,93	272849,52	
242.	535303,72	272852,15	
243.	535285,96	272854,58	
244.	535237,91	272853,84	
245.	535204,42	272874,97	
246.	535196,96	272899,38	
247.	535168,30	272924,99	
248.	535153,45	272912,79	
249.	535142,62	272906,82	
250.	535113,77	272895,05	
251.	535094,04	272896,33	
252.	535079,82	272901,92	
253.	535058,68	272910,21	
254.	535021,61	272914,39	
255.	535007,99	272890,43	
256.	534994,07	272886,26	
257.	534975,26	272880,63	
258.	534954,07	272889,00	
259.	534943,48	272867,65	

Dziennik Urzędowy Województwa Małopolskiego	260 534931,50 – 8 –	272846,65 Poz. 4258
261.	534909,66	272836,06
262.	534897,98	272817,77
263.	534877,09	272830,43
264.	534830,18	272858,86
265.	534812,27	272869,71
266.	534716,00	272928,05
267.	534708,11	272932,83
268.	534606,91	272994,17
269.	534593,42	273002,34
270.	534572,70	273015,22
271.	534532,09	273040,46
272.	534471,46	273078,15
273.	534423,54	273107,93
274.	534394,28	273125,70
275.	534358,19	273147,60
276.	534274,96	273198,11
277.	534208,36	273238,54
278.	534116,48	273294,30
279.	534078,20	273317,55
280.	534035,40	273343,52
281.	533850,02	273456,07
282.	533811,41	273479,52
283.	533805,69	273482,99
284.	533664,88	273568,51
285.	533642,85	273581,89
286.	533602,80	273606,21
287.	533300,91	273789,37
288.	533268,57	273808,99
289.	533254,61	273817,46
290.	533140,61	273886,66
291.	533125,98	273895,54
292.	533010,40	273965,70
293.	533005,26	273976,94
294.	532977,68	274037,23
295.	532963,61	274071,44
296.	532873,48	274173,70
297.	532771,95	274289,39
298.	532687,14	274386,03
299.	532599,91	274465,99
300.	532538,04	274522,71
301.	532532,88	274531,02
302.	532547,40	274557,55
303.	532583,45	274578,08
304.	532630,01	274606,62

Dziennik Urzędowy Województwa Małopolskiego	205	532668,63 – 9 –	274623,57	Poz. 4258
306.		532744,29	274690,83	
307.		532750,64	274690,83	
308.		532760,67	274716,92	
309.		532772,61	274794,99	
310.		532774,53	274807,55	
311.		532775,09	274811,20	
312.		532829,27	274792,45	
313.		532878,71	274801,04	
314.		532945,34	274824,69	
315.		532989,31	274855,72	
316.		533054,96	274902,06	
317.		533379,51	275084,76	
318.		533785,74	275297,54	
319.		534123,19	275437,25	
320.		534130,87	275441,32	
321.		534125,67	275454,09	
322.		534109,59	275471,58	
323.		534070,58	275468,29	
324.		534015,48	275456,45	
325.		533980,02	275457,40	
326.		533950,70	275457,87	
327.		533946,17	275468,38	
328.		533941,24	275478,68	
329.		533930,84	275478,20	
330.		533910,97	275473,48	
331.		533889,69	275487,19	
332.		533916,18	275517,45	
333.		533961,57	275550,08	
334.		533976,23	275576,09	
335.		534004,13	275617,23	
336.		534041,12	275671,13	
337.		534119,52	275723,16	
338.		534203,78	275735,29	
339.		534252,40	275728,84	
340.		534305,84	275740,19	
341.		534355,97	275766,67	
342.		534379,61	275778,96	
343.		534425,95	275787,00	
344.		534462,37	275788,42	
345.		534489,80	275794,57	
346.		534492,63	275822,94	
347.		534493,57	275851,71	
348.		534532,83	275885,84	
349.		534551,27	275889,15	

Dziennik Urzędowy Województwa Małopolskiego	534596,26 - 10 -	275869,86	Poz. 4258
351.	534630,47	275876,08	
352.	534570,28	276054,06	
353.	534558,33	276089,37	
354.	534555,19	276098,63	
355.	534551,58	276109,32	
356.	534517,29	276204,62	
357.	534507,64	276228,09	
358.	534492,99	276263,74	
359.	534547,72	276320,99	
360.	534629,82	276416,61	
361.	534675,65	276501,64	
362.	534737,59	276553,69	
363.	534799,39	276662,73	
364.	534863,29	276710,50	
365.	534897,07	276751,04	
366.	534914,43	276771,86	
367.	534930,79	276946,27	
368.	535031,61	277019,64	
369.	535124,95	277073,08	
370.	535181,59	277107,13	
371.	535249,73	277148,09	
372.	535279,72	277120,73	
373.	535320,73	277083,30	
374.	535408,14	277084,87	
375.	535498,76	277109,05	
376.	535586,96	277130,39	
377.	535608,24	277190,96	
378.	535628,18	277235,36	
379.	535634,79	277250,10	
380.	535632,69	277304,58	
381.	535631,75	277328,94	
382.	535646,16	277363,44	
383.	535645,53	277413,00	
384.	535658,25	277445,24	
385.	535681,31	277483,10	

Regionalny Dyrektor Ochrony Środowiska w Krakowie

Rafał Rostecki

Regionalny Dyrektor Ochrony Środowiska
w Katowicach

Bernard Błaszczyk

Załącznik Nr 2
do zarządzenia
Regionalnego Dyrektora Ochrony Środowiska w Krakowie
i Regionalnego Dyrektora Ochrony Środowiska
w Katowicach
z dnia 31 lipca 2014 r.

Mapa obszaru Natura 2000



Obszar Natura 2000
Pustynia Błędowska
PLH120014

Legenda
Granica obszaru Natura 2000

500 0 500 m

Regionalny Dyrektor Ochrony Środowiska w Krakowie
Rafał Rostecki

Regionalny Dyrektor Ochrony Środowiska w Katowicach
Bernard Błaszczuk

Załącznik Nr 3

do zarządzenia

Regionalnego Dyrektora Ochrony Środowiska w Krakowie
i Regionalnego Dyrektora Ochrony Środowiska
w Katowicach

z dnia 31 lipca 2014 r.

Identyfikacja istniejących i potencjalnych zagrożeń dla zachowania właściwego stanu ochrony siedlisk przyrodniczych będących przedmiotami ochrony

Przedmiot ochrony	Lokalizacja	Zagrożenia		Opis zagrożenia
		Zagrożenia istniejące	Zagrożenia potencjalne	
2330 Wydmy śródlądowe z murawami napiaskowymi *6120 Ciepłolubne, śródlądowe murawy napiaskowe	Stanowisko „część północna” na mapie – załącznik nr 4	G01.03 pojazdy zmotoryzowane		Obserwuje się miejscami intensywny ruch pojazdów mechanicznych.
		J03.01 zmniejszenie lub utrata określonych cech siedliska		Następuje szybkie zmniejszenie się powierzchni siedliska w związku z ekspansją sosny zwyczajnej.
		K02.01 zmiana składu gatunkowego		Następuje sukcesja wtórna – zarastanie terenu przez sosnę zwyczajną. W wyniku sukcesji wtórnej gatunki związane z siedliskami napiaskowymi zanikają na rzecz gatunków typowych dla siedlisk suchych borów.
		K02.02 nagromadzenie materii organicznej		Następuje sukcesja wtórna – zarastanie terenu przez sosnę zwyczajną. W okolicach zadrzewień sosnowych gromadzi się igliwie, szyszki oraz drobne gałęzie, co zmienia odczyn podłoża i uniemożliwia rozwój gatunków typowych dla siedlisk napiaskowych.
		K04.01 konkurencja - ekspansja gatunków obcych, inwazyjnych		Występowanie wierzby ostrokończystej zarastającej powierzchnię siedlisk.
			E03.03 pozbywanie się obojętnych chemicznie materiałów H02.02 zanieczyszczenie wód podziemnych z powodu przecieków ze składowisk	

		odpadów	objętych dotychczas odminowaniem.
		G01.03 pojazdy zmotoryzowane	Po zwiększeniu się powierzchni terenów otwartych obszaru i ich udostępnieniu do użytkowania może ulec intensyfikacji ruch pojazdów mechanicznych.
		G05.04 wandalizm	Po zwiększeniu się powierzchni terenów otwartych obszaru i ich udostępnieniu do użytkowania może wzrosnąć ilość zniszczeń mechanicznych na skutek antropopresji.
		H05.01 odpadki i odpady stałe	Pojawianie się odpadów związanych z użytkowaniem poligonu wojskowego może przyczyniać się do niszczenia siedlisk.
Stanowisko „część południowa” na mapie – załącznik nr 4		G01.03 pojazdy zmotoryzowane	Obserwuje się miejscami intensywny, nielegalny ruch pojazdów kołowych (motory, samochody terenowe, quady).
		J.03.01 zmniejszenie lub utrata określonych cech siedliska	Następuje szybkie zmniejszenie się powierzchni siedliska w związku z ekspansją sosny zwyczajnej.
		K02.01 zmiana składu gatunkowego	Następuje sukcesja wtórna – zarastanie terenu przez sosnę zwyczajną. W wyniku sukcesji wtórnej gatunki związane z siedliskami napiaskowymi zanikają na rzecz gatunków typowych dla siedlisk suchych borów.
		K02.02 nagromadzenie materii organicznej	Następuje sukcesja wtórna – zarastanie terenu przez sosnę zwyczajną. W okolicach zadrzewień sosnowych gromadzi się igliwie, szyszki oraz drobne gałęzie, co zmienia odczyn podłoża i uniemożliwia rozwój gatunków typowych dla siedlisk napiaskowych.
		K04.01 konkurencja - ekspansja gatunków obcych, inwazyjnych	Występowanie wierzby ostrokończystej zarastającej powierzchnię siedlisk.
		G01.03 pojazdy zmotoryzowane	Po zwiększeniu się powierzchni terenów otwartych u obszarze może ulec intensyfikacji nielegalny ruch pojazdów kołowych.
		E03.03 pozbywanie się obojętnych chemicznie	Istnieje prawdopodobieństwo, że w obszarze znajdują się miejsca nielegalnego składowania substancji chemicznych,

			materiałów H02.02 zanieczyszczenie wód podziemnych z powodu przecieków ze składowisk odpadów	w tym substancji niebezpiecznych lub mogą pojawiać się nowe składowiska. Istnieje ryzyko przecieków ze składowisk odpadów, a także możliwość występowania takich składowisk na terenach nie objętych dotychczas odminowaniem.
			G05.04 wandalizm	Po zwiększeniu się powierzchni terenów otwartych obszaru i ich udostępnieniu do użytkowania może wzrosnąć ilość zniszczeń mechanicznych na skutek antropopresji.
			H05.01 odpadki i odpady stałe	Potencjalne pojawianie się odpadów związanych z użytkowaniem turystycznym lub z prowadzeniem ochrony czynnej w obrębie siedlisk.

Wyjaśnienia:

* - typ siedliska przyrodniczego o znaczeniu priorytetowym (Dyrektywa Rady 92/43/EWG z dnia 21 maja 1992 r. w sprawie ochrony siedlisk przyrodniczych oraz dzikiej fauny i flory, Dz. Urz. Wsp. Eur. L 206/7 z 22.7.1992).

Regionalny Dyrektor Ochrony Środowiska w Krakowie
Rafał Rostecki

Regionalny Dyrektor Ochrony Środowiska w Katowicach
Bernard Błaszczyk

Załącznik Nr 4
do zarządzenia
Regionalnego Dyrektora Ochrony Środowiska w Krakowie
i Regionalnego Dyrektora Ochrony Środowiska w Katowicach
z dnia 31 lipca 2014 r.

Lokalizacja istniejących i potencjalnych zagrożeń

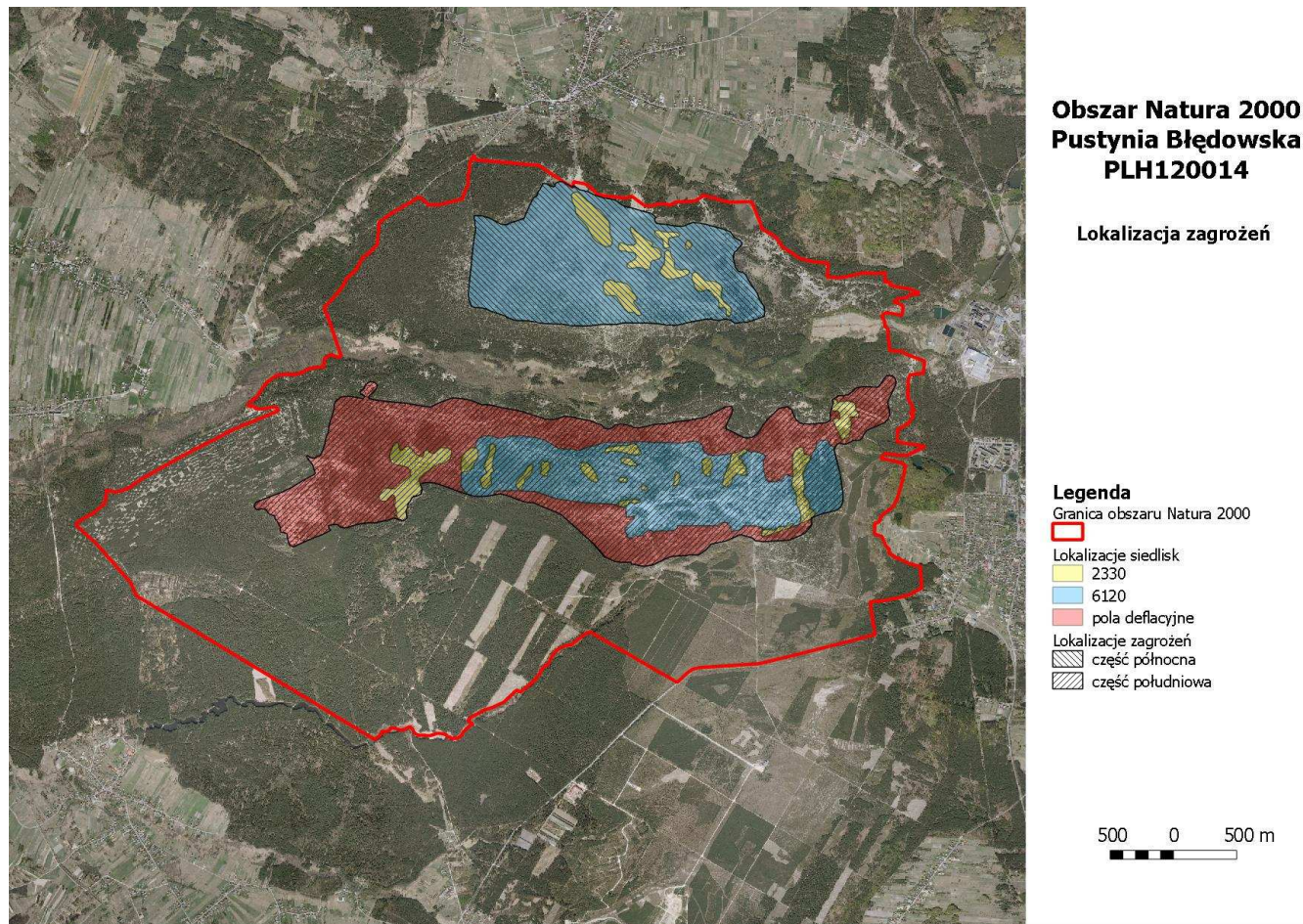

Regionalny Dyrektor Ochrony Środowiska w Krakowie
Rafał Rostecki

Regionalny Dyrektor Ochrony Środowiska w Katowicach
Bernard Błaszczyk

Załącznik Nr 5
do zarządzenia
Regionalnego Dyrektora Ochrony Środowiska w Krakowie
i Regionalnego Dyrektora Ochrony Środowiska w Katowicach
z dnia 31 lipca 2014 r.

Cele działań ochronnych

Przedmiot ochrony	Cele działań ochronnych
2330 Wydmy śródlądowe z murawami napiaskowymi *6120 Ciepłolubne, śródlądowe murawy napiaskowe	Poprawa stanu ochrony (z U2 do co najmniej U1) poprzez poprawę parametru „specyficzna struktura i funkcje” w zakresie wskaźników: ekspansja krzewów i podrostu drzew, obce gatunki inwazyjne, procent powierzchni zajęty przez siedlisko na transekcje, inne zniekształcenia (rozjeżdżenie, wydeptanie, zaśmiecenie).

Wyjaśnienia:

* - typ siedliska przyrodniczego o znaczeniu priorytetowym (Dyrektywa Rady 92/43/EWG z dnia 21 maja 1992 r. w sprawie ochrony siedlisk przyrodniczych oraz dzikiej fauny i flory, Dz. Urz. Wsp. Eur. L 206/7 z 22.7.1992).

U1 (stan niezadawalający), U2 (stan zły) – symbole oceny parametrów stanu ochrony siedliska przyrodniczego lub gatunku (Rozporządzenie Ministra Środowiska z 17 lutego 2010 r. w sprawie sporządzania projektu planu zadań ochronnych dla obszaru Natura 2000 /Dz.U. Nr 34, poz. 186 z późn. zm./).

Regionalny Dyrektor Ochrony Środowiska w Krakowie

Rafał Rostecki

Regionalny Dyrektor Ochrony Środowiska
w Katowicach

Bernard Błaszczyk

Załącznik Nr 6
do zarządzenia
Regionalnego Dyrektora Ochrony Środowiska w Krakowie
i Regionalnego Dyrektora Ochrony Środowiska w Katowicach
z dnia 31 lipca 2014 r.

Działania ochronne ze wskazaniem podmiotów odpowiedzialnych za ich wykonanie i obszarów ich wdrażania.

Przedmiot ochrony	Działania ochronne		Obszar wdrażania	Podmiot odpowiedzialny za wykonanie	
2330 Wydmy śródlądowe z murawami napiaskowymi *6120 Ciepłolubne, śródlądowe murawy napiaskowe	<i>Nr</i>	<i>Działania związane z ochroną czynną</i>			
	A1	Usunięcie drzew i krzewów z części południowej	Wycinka drzew i krzewów z powierzchni siedliska z uwagi na wielkość terenu działania musi odbywać się etapami: 1. Usunięcie sosny zwyczajnej (w mniejszym stopniu innych drzew i krzewów) – wycinanie wraz z karczowaniem. 2. Usunięcie pozostałości (karpy, gałęzie) po wycince, a w miejscach, gdzie to nie zagraża cennym gatunkom roślin zielnych i innych (np. cennym gatunkom porostów) również usunięcie nagromadzonego igliwia. Powierzchnia działania – ok. 300 ha. Działanie do wykonania w pierwszych trzech latach obowiązywania planu zadań ochronnych.	Stanowisko „część południowa” na mapie – załącznik nr 7	Sprawujący nadzór nad obszarem Natura 2000, Gmina Klucze
	A2	Usunięcie drzew i krzewów z części północnej	Usunięcie sosny zwyczajnej (w mniejszym stopniu innych drzew i krzewów) – wycinanie wraz z karczowaniem. Usunięcie pozostałości po wycince, a w miejscach, gdzie to nie zagraża cennym i chronionym gatunkom, również usunięcie nagromadzonego igliwia. Powierzchnia działania – powyżej 250 ha. Przed usuwaniem drzew i krzewów należy przeprowadzić niezbędne inwentaryzacje przyrodnicze mające na celu uwzględnienie potrzeb ochronnych chronionych gatunków roślin i zwierząt oraz przygotować teren - zlokalizować	Stanowisko „część północna” na mapie – załącznik nr 7	Sprawujący nadzór nad obszarem Natura 2000, Rejonowy Zarząd Infrastruktury w Krakowie

			<p>i usunąć niewybuchy, niewypały i inne odpady metalowe.</p> <p>Działanie do wykonania w trakcie obowiązywania planu zadań ochronnych.</p>		
A3	Utrzymanie efektu wycinki drzew i krzewów	<p>Działanie utrzymujące efekty działań A1 i A2. Usuwanie pojawiającego się nalotu i podrostu drzew i krzewów na terenach objętych ochroną czynną.</p> <p>Działanie do wykonania w trakcie obowiązywania planu zadań ochronnych.</p>	<p>Stanowiska „część północna” i „część południowa” na mapie – załącznik nr 7</p>	<p>Sprawujący nadzór nad obszarem Natura 2000, Gmina Klucze, Rejonowy Zarząd Infrastruktury w Krakowie</p>	
Nr	<i>Działania związane z utrzymaniem lub modyfikacją metod gospodarowania</i>				
B1	Promocja wartości przyrodniczych obszaru	<p>Akcja edukacyjna i promocyjna skierowana do mieszkańców gmin i turystów przedstawiająca wartości przyrodnicze obszaru Natura 2000 oraz zasady ochrony siedlisk.</p> <p>Działanie ciągłe do wykonania w trakcie obowiązywania planu zadań ochronnych.</p>	Cały obszar Natura 2000	<p>Sprawujący nadzór nad obszarem, Gmina Klucze, Miasto Dąbrowa Górnicza, Rejonowy Zarząd Infrastruktury w Krakowie</p>	
B2	Zapobieganie mechanicznemu niszczeniu siedlisk	<p>Wzmocnienie egzekwowanie zakazu poruszania się pojazdów mechanicznych poza wyznaczonymi drogami. Prowadzenie działań informacyjnych dla mieszkańców gmin i turystów.</p> <p>Dopuszcza się, w związku z koniecznością usuwania przedmiotów wybuchowych i niebezpiecznych z terenu obszaru Natura 2000, możliwości ich detonacji na terenie obszaru Natura 2000 po wcześniejszym wyznaczeniu miejsc detonacji bez szkody dla siedlisk przyrodniczych, osób i mienia.</p> <p>Działanie ciągłe do wykonania w trakcie obowiązywania planu zadań ochronnych.</p>	Cały obszar Natura 2000	<p>Komisariaty Policji w Kluczach, Komenda Miejska w Dąbrowie Górniczej, sprawujący nadzór nad obszarem Natura 2000, Gmina Klucze, Miasto Dąbrowa Górnicza, Rejonowy Zarząd Infrastruktury w Krakowie, Oddział Żandarmerii Wojskowej w Krakowie, 35 Wojskowy Oddział Gospodarczy w Krakowie oraz</p>	

				Jednostka Wojskowa Nr 4686																																													
<i>Nr</i>	<i>Działania związane z monitoringiem realizacji działań ochronnych oraz monitoringiem stanu ochrony</i>																																																
<i>C1</i>	Inwentaryzacje przyrodnicze i monitoring efektów wycinki w czasie realizacji działań A1-A3	Prowadzenie monitoringu siedlisk przyrodniczych w czasie i po zabiegach ochronnych w sieci powierzchni monitoringowych. W zakresie działań A1 i A2 monitoring przyrodniczy należy przeprowadzić w trakcie ich wykonywania oraz jednorazowo po ich zakończeniu. W zakresie działania A3 monitoring należy wykonać rok po przeprowadzeniu działania.	Stanowiska „część północna” i „część południowa” na mapie – załącznik nr 7	Sprawujący nadzór nad obszarem Natura 2000, Gmina Klucze, Rejonowy Zarząd Infrastruktury w Krakowie																																													
<i>C2</i>	Monitoring stanu ochrony siedlisk 2330 i 6120	Przeprowadzenie monitoringu stanu ochrony siedliska 2330 i 6120 zgodnie z metodyką GIOŚ. W trakcie prac monitoringowych należy zweryfikować efekt realizacji działań ochronnych. Działanie do wykonania zgodnie z terminem realizacji monitoringu przez GIOŚ w trakcie obowiązywania planu zadań ochronnych.	8 stanowisk opisanych poprzez współrzędne w układzie PL-1992 ich punktu początkowego, środkowego i końcowego <table border="1"> <thead> <tr> <th>L.p.</th> <th>X</th> <th>Y</th> </tr> </thead> <tbody> <tr> <td rowspan="3">1</td> <td>536604,28</td> <td>276974,89</td> </tr> <tr> <td>536569,39</td> <td>276878,92</td> </tr> <tr> <td>536550,30</td> <td>276783,07</td> </tr> <tr> <td rowspan="3">2</td> <td>536899,28</td> <td>276313,05</td> </tr> <tr> <td>536838,62</td> <td>276229,26</td> </tr> <tr> <td>536771,97</td> <td>276154,68</td> </tr> <tr> <td rowspan="3">3</td> <td>537453,69</td> <td>276418,84</td> </tr> <tr> <td>537409,57</td> <td>276511,17</td> </tr> <tr> <td>537381,24</td> <td>276606,69</td> </tr> <tr> <td rowspan="3">4</td> <td>538685,33</td> <td>275492,08</td> </tr> <tr> <td>538646,47</td> <td>275402,25</td> </tr> <tr> <td>538589,73</td> <td>275324,64</td> </tr> <tr> <td rowspan="3">5</td> <td>538271,15</td> <td>275112,36</td> </tr> <tr> <td>538252,13</td> <td>275010,32</td> </tr> <tr> <td>538231,11</td> <td>274911,35</td> </tr> <tr> <td rowspan="3">6</td> <td>538030,10</td> <td>275107,53</td> </tr> <tr> <td>538116,67</td> <td>275160,65</td> </tr> <tr> <td>538199,10</td> <td>275238,44</td> </tr> </tbody> </table>	L.p.	X	Y	1	536604,28	276974,89	536569,39	276878,92	536550,30	276783,07	2	536899,28	276313,05	536838,62	276229,26	536771,97	276154,68	3	537453,69	276418,84	537409,57	276511,17	537381,24	276606,69	4	538685,33	275492,08	538646,47	275402,25	538589,73	275324,64	5	538271,15	275112,36	538252,13	275010,32	538231,11	274911,35	6	538030,10	275107,53	538116,67	275160,65	538199,10	275238,44	Sprawujący nadzór nad obszarem Natura 2000
L.p.	X	Y																																															
1	536604,28	276974,89																																															
	536569,39	276878,92																																															
	536550,30	276783,07																																															
2	536899,28	276313,05																																															
	536838,62	276229,26																																															
	536771,97	276154,68																																															
3	537453,69	276418,84																																															
	537409,57	276511,17																																															
	537381,24	276606,69																																															
4	538685,33	275492,08																																															
	538646,47	275402,25																																															
	538589,73	275324,64																																															
5	538271,15	275112,36																																															
	538252,13	275010,32																																															
	538231,11	274911,35																																															
6	538030,10	275107,53																																															
	538116,67	275160,65																																															
	538199,10	275238,44																																															

Załącznik Nr 7
do zarządzenia
Regionalnego Dyrektora Ochrony Środowiska w Krakowie
i Regionalnego Dyrektora Ochrony Środowiska w Katowicach
z dnia 31 lipca 2014 r.

Lokalizacja obszarów wdrażania działań ochronnych



Obszar Natura 2000 Pustynia Błędowska PLH120014

Lokalizacja działań ochronnych

Legenda

Granica obszaru Natura 2000



Lokalizacje siedisk

2330

6120

poła deflacyjne

Lokalizacje działań ochronnych

część północna

część południowa

500 0 500 m

Regionalny Dyrektor Ochrony Środowiska w Krakowie
Rafał Rostecki

Regionalny Dyrektor Ochrony Środowiska w Katowicach
Bernard Błaszczyk

Załącznik Nr 8

do zarządzenia

Regionalnego Dyrektora Ochrony Środowiska w Krakowie
i Regionalnego Dyrektora Ochrony Środowiska w Katowicach
z dnia 31 lipca 2014 r.

Wskazania do zmian w istniejących studiach uwarunkowań i kierunków zagospodarowania przestrzennego miasta Dąbrowa Górnicza i gminy Klucze oraz miejscowym planie zagospodarowania przestrzennego gminy Klucze, niezbędne dla utrzymania lub odtworzenia właściwego stanu ochrony siedlisk przyrodniczych, dla których ochrony wyznaczono obszar Natura 2000.

Nazwa dokumentu	Wskazanie do zmiany
<p style="text-align: center;">Studium uwarunkowań i kierunków zagospodarowanie przestrzennego miasta Dąbrowa Górnicza</p> <p>Uchwała nr XXIII/374/08 Rady Miejskiej w Dąbrowie Górniczej z dnia 30 stycznia 2008 roku.</p>	<p>Do zapisów studium w części: 4.3. Obszary i obiekty objęte ochroną na podstawie ustawy o ochronie Przyrody należy dodać informacje o położeniu na terenie Miasta Dąbrowa Górnicza obszaru Natura 2000 Pustynia Błędowska PLH120014. Na rysunku studium należy wrysować granicę obszaru Natura 2000 Pustynia Błędowska PLH120014.</p>
<p style="text-align: center;">Studium uwarunkowań i kierunków zagospodarowanie przestrzennego gminy Klucze</p> <p>Uchwała nr XX/140/2000 Rady Gminy Klucze z dnia 23.03.2000 r. z późn. zm.</p>	<p>Do zapisów studium należy dodać informacje o położeniu na terenie gminy Klucze obszaru Natura 2000 Pustynia Błędowska PLH120014. Na rysunkach studium należy wrysować granicę obszaru Natura 2000 Pustynia Błędowska PLH120014.</p>
<p style="text-align: center;">Miejscowy plan zagospodarowania przestrzennego gminy Klucze</p> <p>Uchwała nr XLIII/290/05 Rady Gminy Klucze z dnia 04.04.2005 r. z późn. zm. (Dz. Urz. Województwa Małopolskiego z 2005 r., nr 285, poz. 2095 z późn. zm.)</p>	<p>Do zapisów planu należy dodać informacje: w związku z położeniem na terenie gminy Klucze obszaru Natura 2000 Pustynia Błędowska PLH120014, zabrania się podejmowania działań mogących, osobno lub w połączeniu z innymi działaniami, znacząco negatywnie oddziaływać na cele ochrony obszaru Natura 2000, w tym w szczególności:</p> <ol style="list-style-type: none"> 1) pogorszyć stan siedlisk przyrodniczych, dla których ochrony wyznaczono obszar Natura 2000 lub 2) wpłynąć negatywnie na gatunki, dla których ochrony został wyznaczony obszar Natura 2000, lub 3) pogorszyć integralność obszaru Natura 2000 lub jego powiązania z innymi obszarami. <p>Na rysunku planu należy wrysować granicę obszaru Natura 2000 Pustynia Błędowska PLH120014.</p>

Regionalny Dyrektor Ochrony Środowiska w Krakowie

Regionalny Dyrektor Ochrony Środowiska
w Katowicach**Rafał Rostecki****Bernard Błaszczyk**

UZASADNIENIE

Zgodnie z art. 28 ust. 5 i 8 ustawy z dnia 16 kwietnia 2004 r. o ochronie przyrody (Dz.U. z 2013 r. poz. 627, 628 i 842 oraz z 2014 r. poz. 805) dla obszaru Natura 2000 położonego na terenie więcej niż jednego województwa, regionalni dyrektorzy ochrony środowiska, na których obszarze działania znajdują się części tego obszaru, ustanawiają wspólnie, w drodze aktu prawa miejscowego w formie zarządzenia, plan zadań ochronnych dla obszaru Natura 2000. Plan zadań ochronnych sporządzany jest na 10 lat, pierwszy projekt sporządza się w terminie 6 lat od dnia zatwierdzenia obszaru przez Komisję Europejską jako obszaru mającego znaczenia dla Wspólnoty (art. 28 ust. 1 ustawy o ochronie przyrody). Plan sporządza się w celu utrzymania i przywrócenia do właściwego stanu ochrony siedlisk oraz gatunków zwierząt i roślin, dla których ochrony wyznaczono obszar Natura 2000.

Plan zadań ochronnych dla obszaru Natura 2000 Pustynia Błędowska PLH120014 został sporządzony z uwzględnieniem wymagań określonych w art. 28 ust. 10 ustawy o ochronie przyrody oraz zgodnie z zapisami rozporządzenia Ministra Środowiska w sprawie sporządzania projektu planu zadań ochronnych dla obszaru Natura 2000 (Dz.U. z 2010 r., Nr 34, poz. 186 ze zm.).

Plan zadań ochronnych dla obszaru Natura 2000 zawiera:

1) opis granic, sporządzony w układzie współrzędnych PL-1992, o którym mowa w rozporządzeniu Rady Ministrów w sprawie państwowego systemu odniesień przestrzennych, i mapę obszaru;

2) ocenę istniejących i potencjalnych zagrożeń dla utrzymania lub osiągnięcia właściwego stanu przedmiotów ochrony obszaru;

3) cele działań ochronnych;

4) określenie działań ochronnych;

5) wskazania do zmian w istniejących dokumentach planistycznych, jeżeli są niezbędne dla utrzymania lub odtworzenia właściwego stanu ochrony przedmiotów ochrony obszaru;

6) ocenę potrzeby sporządzenia planu ochrony dla części lub całości obszaru oraz określenie terminu jego sporządzenia.

Prace nad projektem planu zadań ochronnych dla obszaru Natura 2000 Pustynia Błędowska PLH120014 rozpoczęły się w 2011 r. w ramach realizacji projektu POIS.05.03.00-00-186/09 pn. „Opracowywanie planów zadań ochronnych dla obszarów Natura 2000 na obszarze Polski”, współfinansowanego ze środków Programu Operacyjnego Infrastruktura i Środowisko w ramach działania 5.3 priorytetu V.

Obszar Natura 2000 Pustynia Błędowska PLH120014 o powierzchni 1963,9 ha został zatwierdzony Decyzją Komisji Europejskiej nr 2008/25/WE z dnia 13 listopada 2007 r. przyjmującą, na mocy dyrektywy Rady 92/43/EWG, drugi zaktualizowany wykaz terenów mających znaczenie dla Wspólnoty, składających się na kontynentalny region biogeograficzny (notyfikowana jako dokument nr C(2007) 5403).

Obszar Natura 2000 Pustynia Błędowska PLH120014 leży na terenie gminy Klucze, w powiecie olkuskim, w województwie małopolskim oraz na terenie Miasta Dąbrowa Górnicza, w województwie śląskim. Przedmiotami ochrony w obszarze są siedliska przyrodnicze:

- Wymy śródlądowe z murawami napiaskowymi (kod 2330) oraz

- Ciepłolubne śródlądowe murawy napiaskowe (kod 6120) – typ siedliska przyrodniczego o znaczeniu priorytetowym (Dyrektywa Rady 92/43/EWG z dnia 21 maja 1992 r. w sprawie ochrony siedlisk przyrodniczych oraz dzikiej fauny i flory, Dz. Urz. Wsp. Eur. L 206/7 z 22.7.1992).

W trakcie prac terenowych zweryfikowano listę przedmiotów ochrony w obszarze Natura 2000 oraz określono ich stan zachowania.

Na podstawie zebranych w trakcie prac danych zidentyfikowano główne zagrożenia istniejące i potencjalne dla przedmiotów ochrony. Wśród zagrożeń istniejących wymieniono negatywny wpływ zarastania siedlisk napiaskowych przez sosnę oraz związane z tym zmiany w podłożu (zakwaszenie), występowanie gatunku obcego – wierzby ostrokończystej, która zarasta powierzchnie siedlisk przyrodniczych oraz zniszczenia mechaniczne siedlisk na skutek działalności człowieka: w części północnej używanie pojazdów mechanicznych związane z użytkowaniem poligonu wojskowego, a w części południowej – nielegalny ruch pojazdów kołowych (motorów, samochodów terenowych, quadów).

Zaplanowane do wykonania w okresie obowiązywania planu zadań ochronnych działania mają na celu poprawę stanu ochrony obu siedlisk (z U2 do co najmniej U1)¹⁾ poprzez poprawę parametru „specyficzna struktura i funkcje” w zakresie wskaźników: ekspansja krzewów i podrostu drzew, obce gatunki inwazyjne, procent powierzchni zajęty przez siedlisko na transekcje, inne zniekształcenia (rozjeżdżenie, wydeptanie, zaśmiecenie).

Działania ochronne zaplanowane dla siedlisk polegają przede wszystkim na uruchomieniu procesów naturalnych umożliwiających zachowanie siedlisk we właściwym stanie i zahamowanie procesu sukcesji. W tym celu zaplanowano usunięcie drzew i krzewów z powierzchni siedlisk oraz odstąpienie powierzchni aktywnych pól deflacyjnych – rozległych wypłaszczeń lub obniżen terenu, z których jest wywiewany piasek. Z uwagi na wcześniejsze i obecne użytkowanie części północnej obszaru jako poligonu wojskowego, przed przystąpieniem do usuwania drzew i krzewów należy teren ochrony czynnej odminować i usunąć z terenu obszaru wszystkie zlokalizowane niewybuchy, niewypały i inne odpady metalowe.

W celu ograniczenia negatywnego wpływu antropopresji, szczególnie w części południowej obszaru, przewidziano prowadzenie w okresie obowiązywania planu zadań ochronnych akcji informacyjnych i edukacyjnych skierowanych do mieszkańców gmin pokrywających się z obszarem Natura 2000 oraz odwiedzających go turystów. Nielegalny ruch pojazdów kołowych w obszarze powinien zostać ograniczony przez wzmocnienie egzekwowania zakazu poruszania się poza drogami.

Ustalone działania w zakresie monitoringu stanu ochrony siedlisk mają na celu ocenę stanu i zmian zachodzących w siedliskach przyrodniczych. Monitoring ma być realizowany zgodnie z wytycznymi do Państwowego Monitoringu Środowiska Głównego Inspektora Ochrony Środowiska. W związku z zaplanowanymi działaniami z ochrony czynnej (wycinka drzew i krzewów) przewidziano monitoring realizacji i efektów działań ochronnych w trakcie oraz po ich wykonaniu.

W ramach prac nad planem zadań ochronnych przeanalizowano aktualne i planowane zagospodarowanie i użytkowanie terenu w granicach obszaru Natura 2000 i jego sąsiedztwie. W tym celu przeanalizowano zapisy istniejących studiów uwarunkowań i kierunków zagospodarowania przestrzennego oraz miejscowych planów zagospodarowania przestrzennego Gminy Klucze i Miasta Dąbrowa Górnicza:

- w studium uwarunkowań i kierunków zagospodarowanie przestrzennego miasta Dąbrowa Górnicza (Uchwała nr XXIII/374/08 Rady Miejskiej w Dąbrowie Górniczej z dnia 30 stycznia 2008 r.);
- w studium uwarunkowań i kierunków zagospodarowanie przestrzennego gminy Klucze (Uchwała nr XX/140/2000 Rady Gminy Klucze z dnia 23.03.2000 r. z późn. zm.)
- oraz w miejscowym planie zagospodarowania przestrzennego gminy Klucze (Uchwała nr XLIII/290/05 Rady Gminy Klucze z dnia 04.04.2005 r. z późn. zm. /Dz. Urz. Województwa Małopolskiego z 2005 r., nr 285, poz. 2095 z późn. zm./).

Zaproponowane zmiany polegają na dodaniu w części tekstowej studiów informacji o położeniu na terenie gminy Klucze i miasta Dąbrowa Górnicza obszaru Natura 2000 Pustynia Błędowska PLH120014 oraz wrysowaniu granicy obszaru Natura 2000 na rysunkach studiów. Natomiast dla miejscowego planu zagospodarowania przestrzennego gminy Klucze zaproponowano zmianę polegającą na dodaniu informacji: w związku z położeniem na terenie gminy Klucze obszaru Natura 2000 Pustynia Błędowska PLH120014 zabrania się podejmowania działań mogących, osobno lub w połączeniu z innymi działaniami, znacząco negatywnie oddziaływać na cele ochrony obszaru Natura 2000, w tym w szczególności: pogorszyć stan siedlisk przyrodniczych, dla których ochrony wyznaczono obszar Natura 2000 lub wpłynąć negatywnie na gatunki, dla których ochrony został wyznaczony obszar Natura 2000, lub pogorszyć integralność obszaru Natura 2000, lub jego powiązania z innymi obszarami. Ponadto wskazano potrzebę umieszczenia granicy obszaru Natura 2000 na rysunku miejscowego planu.

Podczas prac nad projektem przeanalizowano przebieg granicy obszaru i uzyskano wskazanie do jej zmiany (wniosek Nadleśnictwa Olkusz przekazany do Generalnego Dyrektora Ochrony Środowiska w 2013 r.). Uznano, iż sporządzenie planu ochrony dla obszaru nie jest konieczne, ponieważ plan zadań ochronnych jest wystarczającym narzędziem do zapewnienia ochrony przedmiotom ochrony w obszarze.

¹⁾ U1 (stan niezadawalający), U2 (stan zły) – symbole oceny parametrów stanu ochrony siedliska przyrodniczego lub gatunku (Rozporządzenie Ministra Środowiska z 17 lutego 2010 r. w sprawie sporządzania projektu planu zadań ochronnych dla obszaru Natura 2000 /Dz. U. Nr 34, poz. 186 z późn. zm./).

Realizując postanowienia art. 28 ust. 3 ustawy o ochronie przyrody, Regionalny Dyrektor Ochrony Środowiska w Krakowie umożliwił zainteresowanym osobom i podmiotom prowadzącym działalność w obrębie siedlisk przyrodniczych i siedlisk gatunków, dla których ochrony wyznaczono obszar Natura 2000 Pustynia Błędowska PLH120014, udział w pracach związanych ze sporządzaniem tego projektu. W tym celu podjęto wieloetapowe działania z udziałem społeczeństwa. W pierwszym etapie prac nad planem zadań ochronnych dokonano identyfikacji podmiotów potencjalnie zainteresowanych jego opracowaniem tj.: zarządców terenów w obszarze, podmiotów związanych z ochroną obszaru oraz z jego gospodarczym wykorzystaniem, lokalnych samorządów, organizacji pozarządowych. Proces komunikacji ze społeczeństwem odbywał się kilkuetapowo.

Przeprowadzono dwa spotkania konsultacyjne, których celem było przekazanie interesariuszom informacji dotyczących prac nad planem zadań ochronnych dla obszaru Natura 2000 oraz skonsultowaniu propozycji zapisów: w dniu 17.11.2011 r. w Domu Kultury Papiernik w Kluczach i 09.11.2012 r. w Pustynnym Centrum Informacji w Kluczach.

Obwieszczenie o przystąpieniu Regionalnej Dyrekcji Ochrony Środowiska w Krakowie do opracowywania planu zadań ochronnych dla obszaru Natura 2000 Pustynia Błędowska PLH120014 (znak pisma: OP-II.082.1.3.2012.IB z dn. 30.01.2012 r.) zostało podane do publicznej wiadomości poprzez wywieszenie na stronie internetowej oraz tablicy ogłoszeń Regionalnej Dyrekcji Ochrony Środowiska w Krakowie w dniach 30.01.-29.02.2012 r. Obwieszczenie to zostało ponadto wywieszone na tablicach ogłoszeń Urzędu Gminy Klucze i Urzędu Miejskiego w Dąbrowie Górniczej oraz zostało podane do publicznej wiadomości poprzez umieszczenie w Gazecie Krakowskiej w dn. 30.01.2012 r.

Dane zawarte w dokumentacji planu zadań ochronnych umieszczono na Platformie Informacyjno - Komunikacyjnej (www.pzo.gdos.gov.pl).

Zgodnie z art. 39 ust. 1 pkt 1-5 ustawy z dnia 3 października 2008 r. o udostępnianiu informacji o środowisku i jego ochronie, udziale społeczeństwa w ochronie środowiska oraz o ocenach oddziaływania na środowisko, w związku z art. 28 ust. 4 ustawy o ochronie przyrody, w dniu 4 marca 2014 r. ukazało się obwieszczenie Regionalnego Dyrektora Ochrony Środowiska w Krakowie, znak: OP-II.082.1.40.2014.KP, informujące o możliwości zapoznania się oraz składania uwag i wniosków do projektu zarządzenia w sprawie planu zadań ochronnych dla obszaru Natura 2000 Pustynia Błędowska PLH120014. Obwieszczenie zostało podane do publicznej wiadomości poprzez:

- wywieszenie na tablicy ogłoszeń Regionalnej Dyrekcji Ochrony Środowiska w Krakowie w dniach 04.03.-26.03.2014 r. oraz Regionalnej Dyrekcji Ochrony Środowiska w Katowicach w dniach 05.03.-26.03.2014 r.,
- opublikowanie na stronie Biuletynu Informacji Publicznej (BIP) Regionalnej Dyrekcji Ochrony Środowiska w Krakowie w dniu 04.03.2014 r.,
- wywieszenie na tablicy ogłoszeń: Urzędów Gminy Klucze w dniach 06.03.-31.03.2014 r., Urzędu Miejskiego w Dąbrowie Górniczej w dniach 11.03.-31.03.2014 r.,
- opublikowanie ogłoszenia w prasie o odpowiednim do rodzaju dokumentu zasięgu - Gazecie Wyborczej w dodatku Komunikaty Kraków oraz dodatku Komunikaty Katowice - Bielsko-Biała w dn. 4.03.2014 r.

Projekt zarządzenia i dokumentacja do planu zadań ochronnych zostały umieszczone na stronie internetowej Regionalnej Dyrekcji Ochrony Środowiska w Krakowie, na Platformie Informacyjno-Komunikacyjnej oraz były dostępne w siedzibie Regionalnej Dyrekcji Ochrony Środowiska w Krakowie. Osoby zainteresowane projektem miały 21 dni na składanie uwag i wniosków.

W wyznaczonym terminie wpłynęły następujące uwagi i wnioski:

Data	Podmiot zgłaszający	Uwaga lub wniosek	Sposób rozpatrzenia
25.03.2014 r.	Departament Zarządzania Zasobami Przyrody Generalnej Dyrekcji Ochrony Środowiska	<p>Uwaga do zarządzenia. Uwaga dotycząca podanej podstawy prawnej.</p> <p>Uwaga do zarządzenia do załącznika nr 5. Zwrócono uwagę na brak informacji o minimalnej powierzchni siedliska jaka będzie podstawą do uznania jako osiągnięcie stanu U1 parametru „powierzchnia”, a przez to trudność za 10 lat w określeniu czy cel został osiągnięty.</p>	<p>Uwaga uwzględniona. Poprawiono podstawę prawną do zarządzenia.</p> <p>Uwaga uwzględniona. Głównym celem planu zadań ochronnych jest powstrzymanie utraty powierzchni siedlisk na skutek procesu sukcesji i zarastania siedlisk przez sosnę. Zrezygnowano z celu dotyczącego parametru „powierzchnia”.</p>

		<p>Uwaga do zarządzenia do załącznika nr 6. Zadano pytanie o podstawę wpisania jako podmiotu odpowiedzialnego za wykonanie działań z ochrony czynnej Rejonowego Zarządu Infrastruktury w Krakowie.</p>	<p>Wyjaśnienie. Rejonowy Zarząd Infrastruktury (RZI) w Krakowie realizuje zadania wynikające z posiadania prawa trwałego zarządu Ministerstwa Obrony Narodowej nad nieruchomościami stanowiącymi własność Skarbu Państwa na terenie województwa małopolskiego, w tym poligonu wojskowego w granicach obszaru Natura 2000 Pustynia Błędowska PLH120014 (działka ewidencyjna nr 2652/3). Od 2013 r. RZI w Krakowie realizuje projekt pn. „Kompleksowa ochrona nieleśnych siedlisk przyrodniczych na terenach wojskowych w obszarze Natura 2000” finansowany w 50% przez Unię Europejską w ramach programu LIFE oraz w 50% przez Narodowy Fundusz Ochrony Środowiska i Gospodarki Wodnej. Działania w planie zadań ochronnych i w projekcie są zgodne.</p>
		<p>Uwaga do zarządzenia, do załącznika nr 6. Zasugerowano, by w działaniu B2 „Zapobieganie mechanicznemu niszczeniu siedlisk” zapis „Egzekwowanie zakazu poruszania się poza wyznaczonymi drogami pojazdów mechanicznych.” zamienić na „Wzmoczenie kontroli...”</p>	<p>Uwaga została uwzględniona. Zmieniono zapis w działaniu na: „Wzmoczenie egzekwowania zakazu poruszania się pojazdów mechanicznych poza wyznaczonymi drogami”.</p>
		<p>Uwaga do zarządzenia, do działań z zakresu monitoringu w załączniku nr 6. Zwrócono uwagę, aby podać konkretne terminy wykonania działania, uzupełnić podmiot odpowiedzialny za wykonanie, poprawić numer załącznika z mapą oraz podać współrzędne powierzchni monitoringowych dla obu siedlisk.</p>	<p>Uwaga została uwzględniona. Dodano podmiot odpowiedzialny za wykonanie działania oraz poprawiono numer załącznika z mapą. Jako termin wykonywania działania C2 wskazano termin zgodny z realizacją monitoringu przez GIOŚ. Działanie C1 dotyczy monitoringu trzech działań ochronnych A1, A2 i A3 wykonywanych w różnych terminach, co uwzględniono w terminie wykonywania działania C1. Podano współrzędne powierzchni monitoringowych dla obu siedlisk przyrodniczych.</p>
		<p>Uwaga do zarządzenia, do załącznika nr 8. Zwrócono uwagę, aby nie wpisywać, jako uwag do miejscowych planów zagospodarowania przestrzennego zapisów wynikających z innych przepisów.</p>	<p>Uwaga nie została uwzględniona. Wskazane zapisy jako zmiany do dokumentów planistycznych nie wprowadzają żadnych obostrzeń ani nowych, niewynikających z już obowiązujących przepisów wymagań, natomiast mają na celu poinformowanie społeczeństwa: mieszkańców gminy, inwestorów o zasadach wynikających z istnienia obszaru Natura 2000.</p>
17.03.2014 r.	Rejonowy Zarząd Infrastruktury w Krakowie	<p>Uwaga do zarządzenia. Prośba o doprecyzowanie działań opisanych w pkt A2 planu zadań ochronnych: „W związku z koniecznością usuwania przedmiotów wybuchowych i niebezpiecznych z terenu Pustyni Błędowskiej, prosimy o uwzględnienie w PZO możliwości detonacji przedmiotów wybuchowych i niebezpiecznych na terenie Pustyni Błędowskiej po wcześniejszym wyznaczeniu miejsc detonacji bez szkody dla siedlisk przyrodniczych, osób i mienia.”</p>	<p>Uwaga uwzględniona. W związku z tym, że wnioskowany zapis dotyczy metod gospodarowania w obszarze uwzględniono go w planie zadań ochronnych w działaniu B2.</p>
25.03.2014 r.	Rejonowy Zarząd Infrastruktury w Krakowie	<p>Uwaga do zarządzenia. W działaniach A2, A3, B1 i B2 należy poprawić nazwę podmiotu odpowiedzialnego na wykonanie zadania.</p> <p>Uwaga do zarządzenia. W działaniu B2 „Egzekwowanie zakazu poruszania się poza wyznaczonymi drogami pojazdów</p>	<p>Uwaga uwzględniona. Poprawiono nazwę podmiotu odpowiedzialnego za wykonanie działań A2, A3, B1 i B2.</p> <p>Uwaga uwzględniona. Wskazane podmioty wpisano jako odpowiedzialne za wykonanie działania B2</p>

Dziennik Urzędowy Województwa Małopolskiego	mechanicznych" nadzorować będzie oprócz Rejonowego Zarządu Infrastruktury w Krakowie również Oddział Żandarmerii Wojskowej w Krakowie, 35 Wojskowy Oddział Gospodarczy w Krakowie oraz Jednostka Wojskowa Nr 4686.	Poz. 4258

Projekt zarządzenia na podstawie art. 59 ust. 2 ustawy o wojewodzie i administracji rządowej w województwie (Dz.U. z 2009 r. Nr 31, poz. 206 ze zm.) został uzgodniony przez Wojewodę Śląskiego w dniu 30.04.2014 r. oraz przez Wojewodę Małopolskiego w dniu 16.07.2014 r.

Regionalny Dyrektor Ochrony Środowiska w Krakowie

Regionalny Dyrektor Ochrony Środowiska
w Katowicach

Rafał Rostecki

Bernard Błaszczyk