

RAPORT

BENCHMARKING AUDYTU WEWNĘTRZNEGO W JEDNOSTKACH SEKTORA FINANSÓW PUBLICZNYCH

Raport na podstawie danych za 2023 rok

ul. Świętokrzyska 12
00-916 Warszawa

tel.: +48 22 649 42 42
fax: +48 22 694 47 41

www.mf.gov.pl

Departament Efektywności Wydatków Publicznych i Rachunkowości

Warszawa, kwiecień 2024

Raport „Benchmarking audytu wewnętrznego w jednostkach sektora finansów publicznych”

Dokument „**Benchmarking audytu wewnętrznego w jednostkach sektora finansów publicznych**” został opracowany przez pracowników Departamentu Efektywności Wydatków Publicznych i Rachunkowości w Ministerstwie Finansów.

W celu ponownego wykorzystywania treści informacji zawartych w dokumencie podmioty pobierające te informacje są zobowiązane do:

- 1) poinformowania o źródle, czasie wytworzenia i pozyskania tych informacji, poprzez podanie pełnej nazwy Ministerstwa Finansów lub nazwy skróconej – MF;
- 2) poinformowania o przetworzeniu informacji ponownie wykorzystywanej;

Ministerstwo Finansów nie ponosi odpowiedzialności za treść informacji sektora publicznego przetworzonych przez podmiot ponownie wykorzystujący te informacje.

Spis treści

1. WPROWADZENIE.....	4
2. ZAŁOŻENIA BADANIA.....	5
2.1 WSKAŹNIKI	5
2.2 ZAKRES DANYCH	5
2.3 GRUPY PORÓWNAWCZE.....	5
3. CHARAKTERYSTYKA GRUP PORÓWNAWCZYCH	8
4. WSKAŹNIKI DZIAŁALNOŚCI AUDYTU WEWNĘTRZNEGO.....	12
4.1 WSKAŹNIKI WYNIKÓW AUDYTU WEWNĘTRZNEGO	12
4.1.1 Liczba zakończonych zadań zapewniających.....	12
4.1.2 Liczba wydanych zaleceń	16
4.2 WSKAŹNIKI JAKOŚCI AUDYTU WEWNĘTRZNEGO	20
4.2.1 Samoocena	20
4.2.2 Ocena zewnętrzna	24
4.2.3 Samoocena i ocena zewnętrzna.....	28
4.2.4 Czas przeznaczony na szkolenia i rozwój zawodowy	32
4.3 WSKAŹNIKI WYDAJNOŚCI (EFEKTYWNOŚCI) AUDYTU WEWNĘTRZNEGO	36
4.3.1 Pracochłonność zadań zapewniających.....	36
4.3.2 Pracochłonność czynności sprawdzających.....	41
4.3.3 Czas przeznaczony na czynności doradcze	45
4.3.4 Stopień realizacji planu audytu.....	49
4.3.5 Wydajny czas audytu 1	53
4.3.6 Wydajny czas audytu 2.....	57
4.3.7 Wydajny czas audytu 3.....	61
4.3.8 Procent zaleceń uznanych za zasadne.....	65

1. Wprowadzenie

Przedstawiamy Państwu kolejny raport *Benchmarking audytu wewnętrznego w jednostkach sektora finansów publicznych*¹ opracowany przez Departament Efektywności Wydatków Publicznych i Rachunkowości, umożliwiający porównywanie wybranych wskaźników funkcjonowania audytu wewnętrznego pomiędzy jednostkami sektora finansów publicznych.

W celu zapewnienia porównywalności danych jednostki zostały podzielone na 6 grup porównawczych, z uwzględnieniem m.in. wielkości zatrudnienia, kwot wydatkowanych środków finansowych, wielkości komórki audytu wewnętrznego². W *Raporcie* zostały zachowane dotychczasowe grupy porównawcze, obejmujące jednostki administracji rządowej o zbliżonej charakterystyce.

Raport skierowany jest przede wszystkim do audytorów wewnętrznych i kierowników jednostek. Na jego podstawie możliwe jest porównanie wskaźników wyliczonych dla własnej jednostki z wskaźnikami określonymi dla poszczególnych grup. *Raport* stanowi również cenne źródło wiedzy o funkcjonowaniu audytu wewnętrznego dla komitetów audytu.

Zastosowane w *Raporcie* wskaźniki zostały opracowane w oparciu o dane przekazane w *Informacji o realizacji zadań z zakresu audytu wewnętrznego w roku 2023*³.

Jak korzystać z Raportu

Aby porównać funkcjonowanie własnej KAW lub usługodawcy z działaniem audytu wewnętrznego w innych jednostkach, w pierwszej kolejności należy określić, w której z grup porównawczych (przedstawionych w Tabeli 2 *Raportu*) mieści się jednostka.

Następnie należy obliczyć wskaźniki dla swojej jednostki zgodnie z opisami lub wzorami przedstawionymi w rozdziale 4. W przypadku jednostek administracji rządowej składających *Informację*, możliwe jest obliczenie wskaźników na podstawie danych w niej zawartych.

W przypadku obliczania części wskaźników nie uwzględniono jednostek, w których audyt wewnętrzny był prowadzony przez usługodawców, co wynika z faktu, że wypełnienie określonych punktów *Informacji* dla tej grupy audytorów nie było obowiązkowe.

W niektórych przypadkach uzyskane wyniki wskaźników, dla zachowania przejrzystości wykresów, zaokrąglono do liczb całkowitych. W związku z tym kolumny na wykresach, mimo tych samych wartości, mogą się nieznacznie różnić.

¹ Dalej jako: *Raport*.

² Dalej jako: KAW.

³ Informacja o realizacji zadań z zakresu audytu wewnętrznego jest składana przez kierowników jednostek na podstawie art. 295 ust. 1 ustawy z dnia 27 sierpnia 2009 r. o finansach publicznych (Dz. U. z 2023 r. poz. 2170 z późn. zm.), dalej jako: *Informacja*.

Wzór *Informacji* został określony w Komunikacie Ministra Rozwoju i Finansów z dnia 7 listopada 2017 r. w sprawie wzoru informacji o realizacji zadań z zakresu audytu wewnętrznego (Dz. Urz. Min. Roz. i Fin. poz. 220).

2. Założenia badania

2.1 Wskaźniki

Tabela 1: Wskaźniki działalności audytu wewnętrznego

Wskaźniki MF
WYNIKI
Liczba zakończonych zadań zapewniających – rozdział 4.1.1 Liczba wydanych zaleceń – rozdział 4.1.2
JAKOŚĆ
Samooocena – rozdział 4.2.1 Ocena zewnętrzna – rozdział 4.2.2 Samooocena i ocena zewnętrzna – rozdział 4.2.3 Czas przeznaczony na szkolenia i rozwój zawodowy – rozdział 4.2.4
WYDAJNOŚĆ (efektywność)
Pracochłonność zadań zapewniających – rozdział 4.3.1 Pracochłonność czynności sprawdzających – rozdział 4.3.2 Średni czas przeznaczony na czynności doradcze – rozdział 4.3.3 Stopień realizacji planu audytu – rozdział 4.3.4 Wydajny czas audytu 1 – rozdział 4.3.5 Wydajny czas audytu 2 – rozdział 4.3.6 Wydajny czas audytu 3 – rozdział 4.3.7 Procent zaleceń uznanych za zasadne – rozdział 4.3.8

2.2 Zakres danych

Badanie zostało przeprowadzone na podstawie danych ujętych w *Informacjach* złożonych przez **646 jednostek administracji rządowej**.

W szczegółowych analizach nie uwzględniono danych objętych klauzulami tajności oraz danych pochodzących z tych *Informacji*, które były niekompletne, niespójne lub nie zostały skorygowane przez jednostkę. Z tego powodu liczba analizowanych jednostek w poszczególnych grupach i wskaźnikach może być różna (np. w grupach porównawczych odnoszących się do wielkości zatrudnienia w jednostce, nie uwzględniono jednostek, które nie wykazały takich wielkości).

2.3 Grupy porównawcze

Porównywania należy dokonywać pomiędzy podobnymi jednostkami. W Tabeli 2 przedstawiono grupy porównawcze, które zostały wyodrębnione w *Raporcie*.

Tabela 2. Grupy porównawcze

GRUPY PORÓWNAWCZE	
1. Grupy według wielkości jednostki mierzonej liczbą zatrudnionych w jednostce ogółem („Zatrudnienie”)	
1.1	do 150 zatrudnionych
1.2	do 300 zatrudnionych
1.3	do 600 zatrudnionych
1.4	do 1200 zatrudnionych
1.5	powyżej 1200 zatrudnionych
2. Grupy według wielkości jednostki mierzonej poziomem wydatków lub kosztów („Wydatki”)	
2.1	wydatki do 25 mln zł
2.2	wydatki do 50 mln zł
2.3	wydatki do 100 mln zł
2.4	wydatki do 200 mln zł
2.5	wydatki powyżej 200 mln zł
3. Grupy według wielkości komórek audytu wewnętrznego („Wielkość KAW ogółem”) (wyrażonej liczbą obsadzonych etatów w komórkach audytu (w tym stanowisk pomocniczych), według stanu na 31 grudnia 2023 r.)	
3.1	usługodawca
3.2	część etatu poniżej ½
3.3	część etatu od ½ do 1
3.4	1 etat
3.5	do 2 etatów (w tym 2 etaty)
3.6	powyżej 2 etatów
4. Grupy według wielkości komórek audytu wewnętrznego („Wielkość KAW audytorzy”) (wyrażonej liczbą obsadzonych etatów audytorów wewnętrznych w komórkach audytu, według stanu na 31 grudnia 2023 r.)	
4.1	usługodawca
4.2	część etatu poniżej ½
4.3	część etatu od ½ do 1
4.4	1 etat
4.5	do 2 etatów (w tym 2 etaty)
4.6	powyżej 2 etatów

5. Grupy o zbliżonych zadaniach lub organizacji lub formie organizacyjno-prawnej oraz zastosowane skrótowe nazwy grup („Zadania/organizacja”)		
5.1	agencje wykonawcze	Agencje
5.2	państwowe fundusze celowe oraz ZUS, KRUS, NFZ	Fundusze
5.3	instytucje kultury i filmowe	Instytucje kultury
5.4	izby administracji skarbowej	IAS
5.5	inne jednostki budżetowe	Jednostki budżetowe
5.6	jednostki budżetowe resortu obrony narodowej	Jednostki MON
5.7	ministerstwa i KPRM	Ministerstwa
5.8	inne państwowe osoby prawne	Osoby prawne
5.9	jednostki prokuratury	Prokuratury
5.10	jednostki sądownictwa powszechnego	Sądy
5.11	jednostki policji, służby więziennej, straży granicznej i straży pożarnej	Służby mundurowe
5.12	samodzielne publiczne zakłady opieki zdrowotnej	Szpitala
5.13	uczelnie publiczne	Uczelnie publiczne
5.14	urzędy centralne	Urzędy centralne
5.15	urzędy wojewódzkie	Urzędy wojewódzkie
6. Grupy według obszaru audytu mierzonego liczbą zatrudnionych w jednostkach („Obszar audytu”)		
6.1	do 120 zatrudnionych w jednostce na obsadzony etat w komórce audytu (audytorzy oraz stanowiska wspomagające) lub usługodawcę (liczony jako jeden etat)	do 120 zatrudnionych
6.2	do 250 zatrudnionych w jednostce na obsadzony etat w komórce audytu (audytorzy oraz stanowiska wspomagające) lub usługodawcę (liczony jako jeden etat)	do 250 zatrudnionych
6.3	do 450 zatrudnionych w jednostce na obsadzony etat w komórce audytu (audytorzy oraz stanowiska wspomagające) lub usługodawcę (liczony jako jeden etat)	do 450 zatrudnionych
6.4	do 1030 zatrudnionych w jednostce na obsadzony etat w komórce audytu (audytorzy oraz stanowiska wspomagające) lub usługodawcę (liczony jako jeden etat)	do 1030 zatrudnionych
6.5	powyżej 1030 zatrudnionych w jednostce na obsadzony etat w komórce audytu (audytorzy oraz stanowiska wspomagające) lub usługodawcę (liczony jako jeden etat)	powyżej 1030 zatrudnionych

3. Charakterystyka grup porównawczych

Poniższe wykresy przedstawiają rozkład procentowy jednostek w poszczególnych grupach porównawczych.

Zatrudnienie

Wykres 1. Jednostki administracji rządowej według liczby zatrudnionych ogółem w jednostce (Grupa 1)



Tabela 3. Jednostki administracji rządowej według liczby zatrudnionych ogółem w jednostce

Liczba zatrudnionych	Procent
do 150 zatrudnionych	14%
do 300 zatrudnionych	20%
do 600 zatrudnionych	27%
do 1200 zatrudnionych	16%
powyżej 1200 zatrudnionych	22%
brak danych	1%

Wydatki

Wykres 2. Jednostki administracji rządowej według poziomu wydatków lub kosztów (Grupa 2)

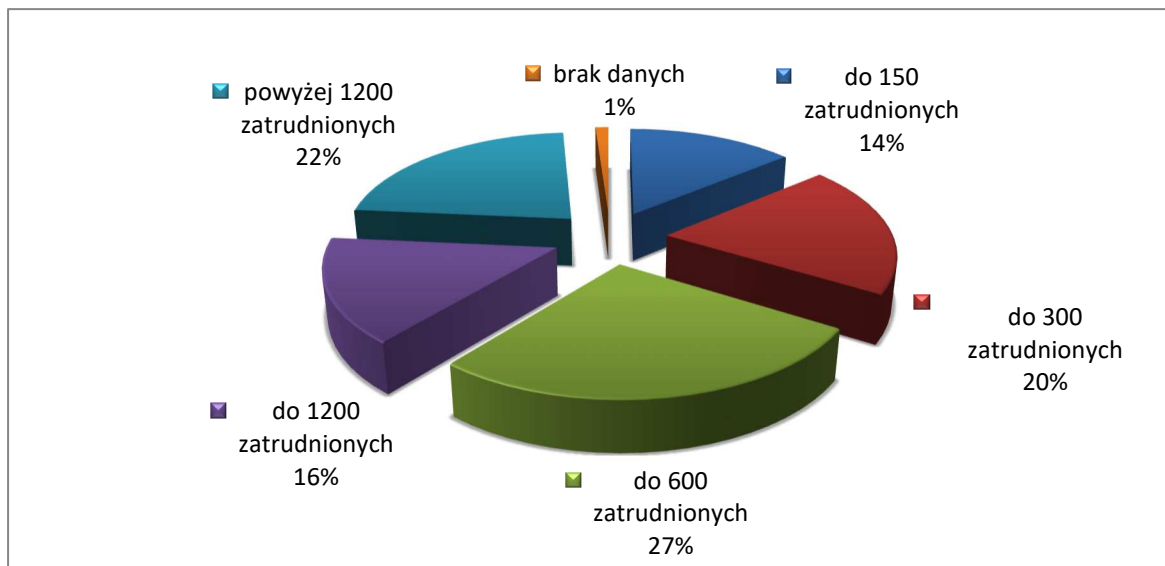

Tabela 4. Jednostki administracji rządowej według poziomu wydatków lub kosztów

Kwota wydatków/kosztów	Procent
wydatki do 25 mln zł	4%
wydatki do 50 mln zł	15%
wydatki do 100 mln zł	26%
wydatki do 200 mln zł	14%
wydatki powyżej 200 mln zł	41%

Wielkość KAW ogółem

Wykres 3. Jednostki administracji rządowej według liczby etatów audytorów wewnętrznych i stanowisk pomocniczych w KAW, stan na 31 grudnia (Grupa 3)

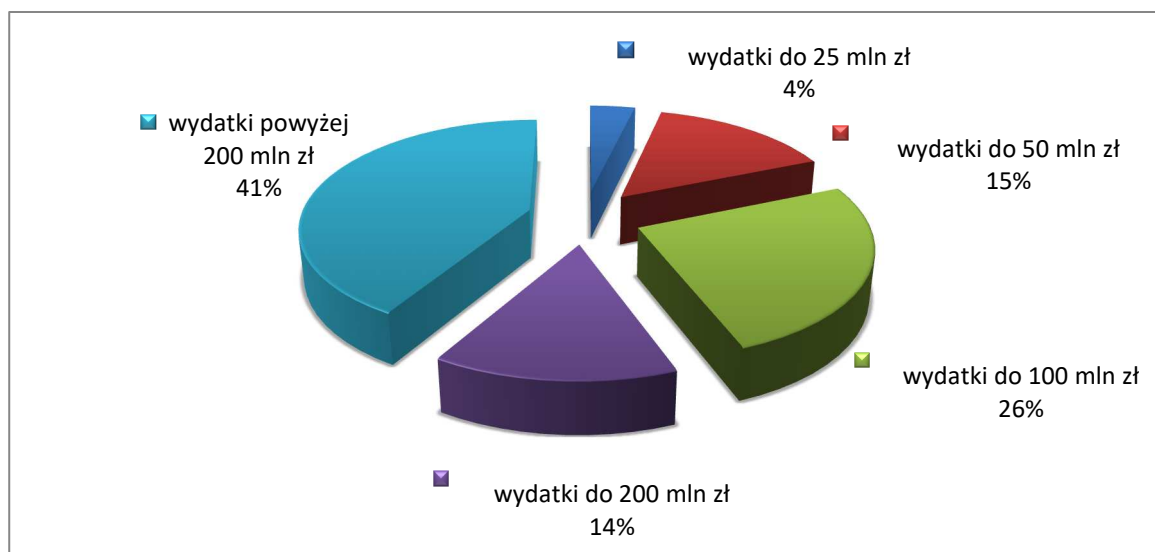

Tabela 5. Jednostki administracji rządowej według liczby etatów audytorów wewnętrznych i stanowisk pomocniczych w KAW, stan na 31 grudnia

Wielkość KAW ogółem	Procent
poniżej 0,5 etatu	8%
0,5 do 1 etatu	29%
1 etat	30%
do 2 etatów (w tym 2 etaty)	9%
powyżej 2 etatów	10%
Usługodawca	14%

Wielkość KAW audytorzy

Wykres 4. Jednostki administracji rządowej według liczby etatów audytorów wewnętrznych w KAW, stan na 31 grudnia (Grupa 4)

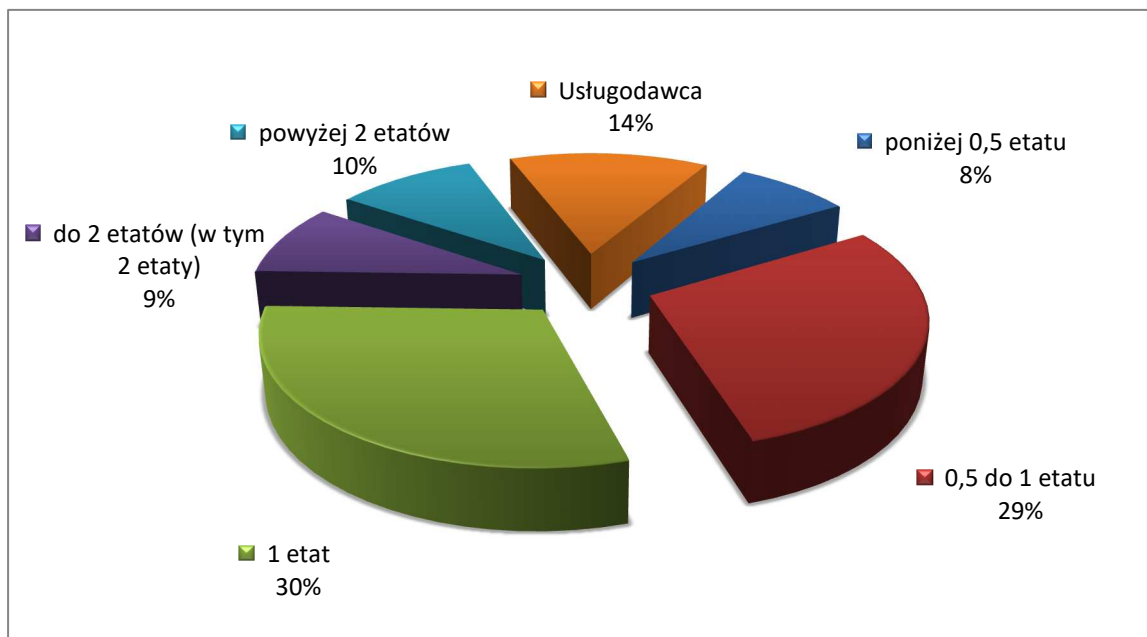

Tabela 6. Jednostki administracji rządowej według liczby etatów audytorów wewnętrznych w KAW, stan na 31 grudnia

Wielkość KAW audytorzy	Procent
poniżej 0,5 etatu	8%
0,5 do 1 etatu	31%
1 etat	33%
do 2 etatów (w tym 2 etaty)	7%
powyżej 2 etatów	7%
Usługodawca	14%

Zadania/organizacja

Wykres 5. Jednostki administracji rządowej według zadań lub formy organizacyjno-prawnej (Grupa 5)

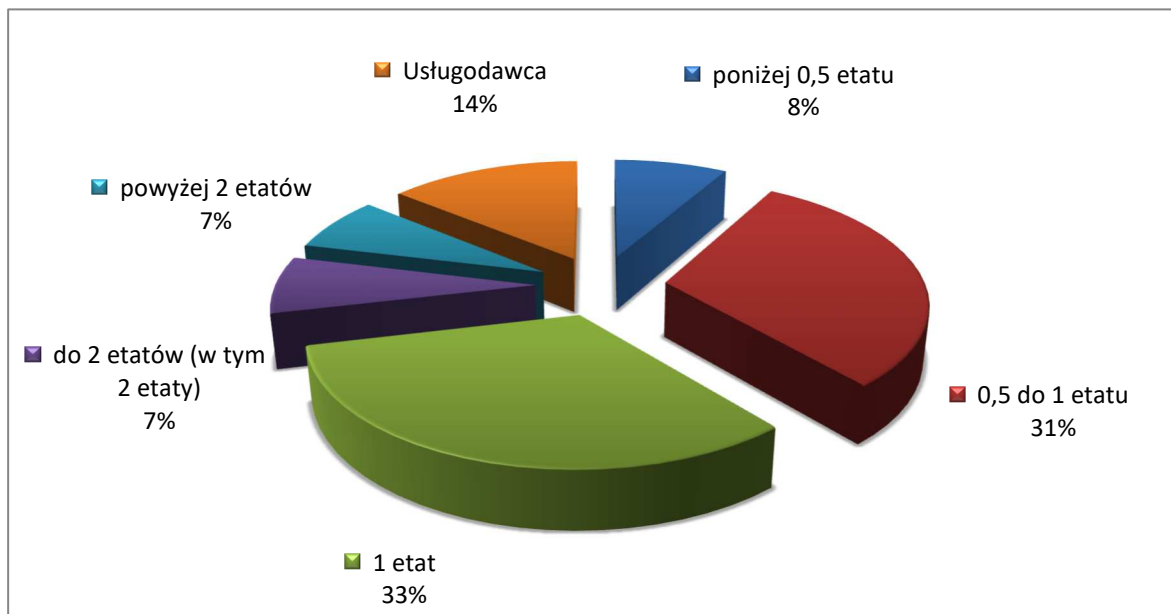

Tabela. 7 Jednostki administracji rządowej według zadań lub formy organizacyjno-prawnej

Rodzaj jednostki	Procent
Agencje	1%
Fundusze	1%
IAS	2%
Instytucje kultury	1%
Jednostki budżetowe	9%
Jednostki MON	12%
Ministerstwa	3%
Osoby prawne	2%
Prokuratury	8%
Sądy	17%
Służby mundurowe	11%
Szpitala	10%
Uczelnie	16%
Urzędy centralne	5%
Urzędy wojewódzkie	2%

Obszar audytu

Wykres 6. Jednostki administracji rządowej według wielkości obszaru audytu wyrażonego liczbą zatrudnionych w jednostce przypadających na pracownika KAW lub usługodawcę (Grupa 6)

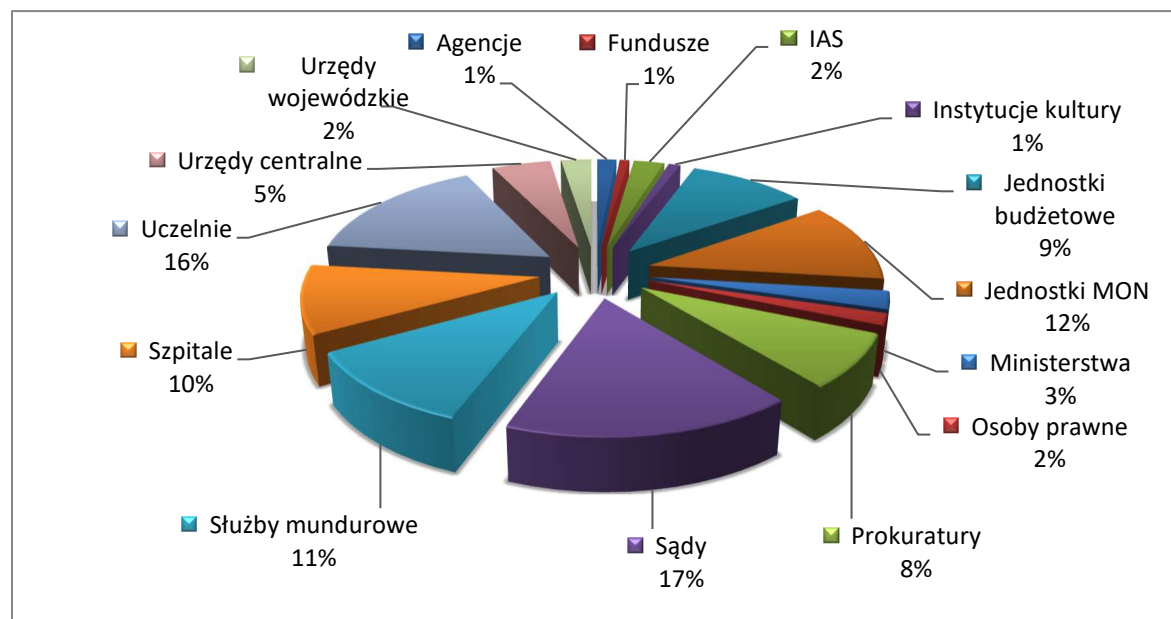

Tabela 8. Jednostki administracji rządowej według wielkości obszaru audytu wyrażonego liczbą zatrudnionych w jednostce przypadających na pracownika KAW lub usługodawcę

Liczba zatrudnionych przypadająca na pracownika KAW/usługodawcę	Procent
do 120 zatrudnionych	7%
do 250 zatrudnionych	14%
do 450 zatrudnionych	24%
do 1030 zatrudnionych	30%
powyżej 1030 zatrudnionych	24%
brak danych	1%

4. Wskaźniki działalności audytu wewnętrznego

4.1 Wskaźniki wyników audytu wewnętrznego

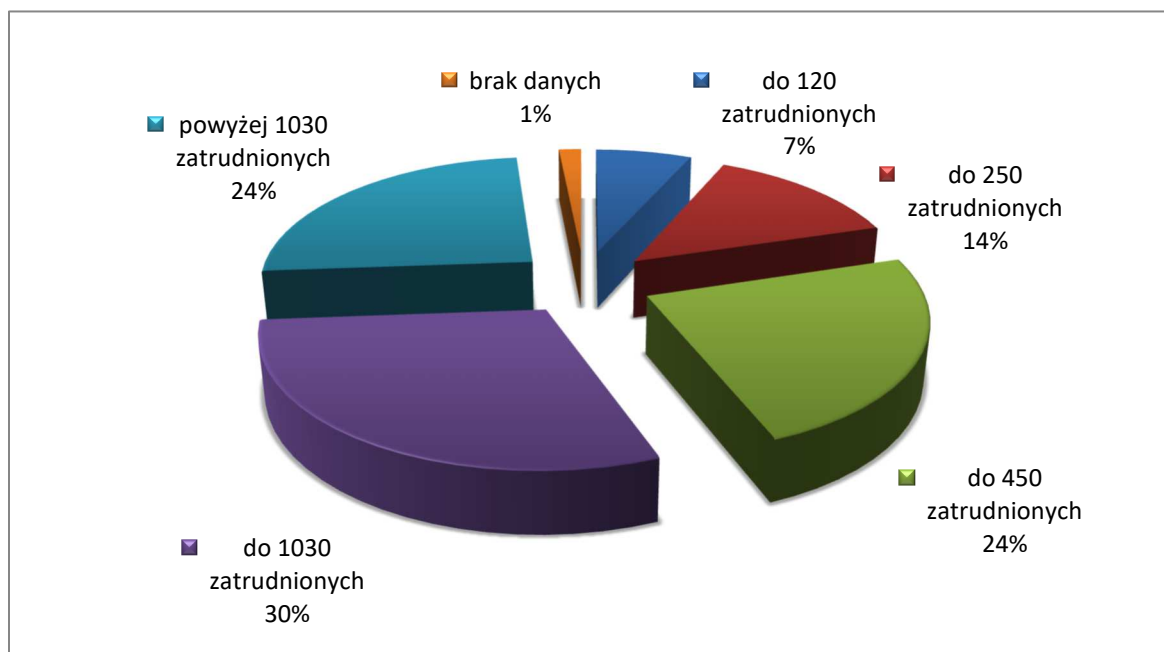
4.1.1 Liczba zakończonych zadań zapewniających

Porównując wyniki jednostki, należy uwzględnić liczbę zakończonych zadań zapewniających w 2023 r. W analizie nie uwzględniano zadań rozpoczętych i niezakończonych.

Zatrudnienie

Wykres 7. Liczba zakończonych zadań zapewniających według liczby zatrudnionych w jednostce



Tabela 9. Liczba zakończonych zadań zapewniających według liczby zatrudnionych w jednostce

Grupa 1	Średnia liczba zakończonych zadań
do 150 zatrudnionych	1,8
do 300 zatrudnionych	1,8
do 600 zatrudnionych	1,8
do 1200 zatrudnionych	2,1
powyżej 1200 zatrudnionych	2,9
przeciętnie	2,1

Wydatki

Wykres 8. Liczba zakończonych zadań zapewniających według poziomu wydatków lub kosztów

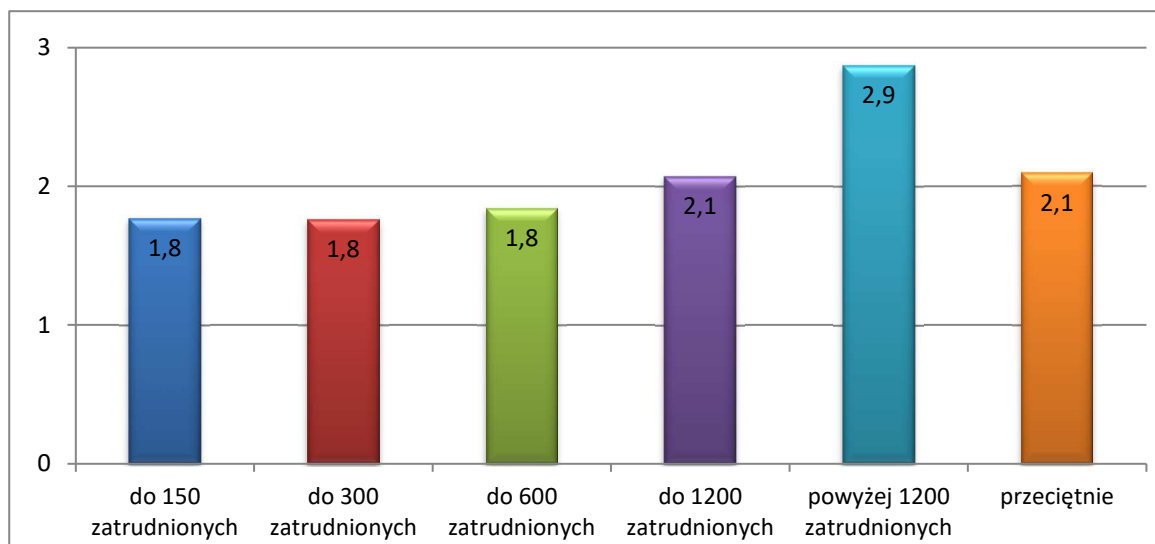

Tabela 10. Liczba zakończonych zadań zapewniających według poziomu wydatków lub kosztów

Grupa 2	Średnia liczba zakończonych zadań
do 25 mln zł	1,4
do 50 mln zł	1,6
do 100 mln zł	1,8
do 200 mln zł	2,0
pow. 200 mln zł	2,6
przeciętnie	2,1

Wielkość KAW ogółem

Wykres 9. Liczba zakończonych zadań zapewniających według liczby etatów audytorów wewnętrznych i stanowisk pomocniczych w KAW, stan na 31 grudnia.

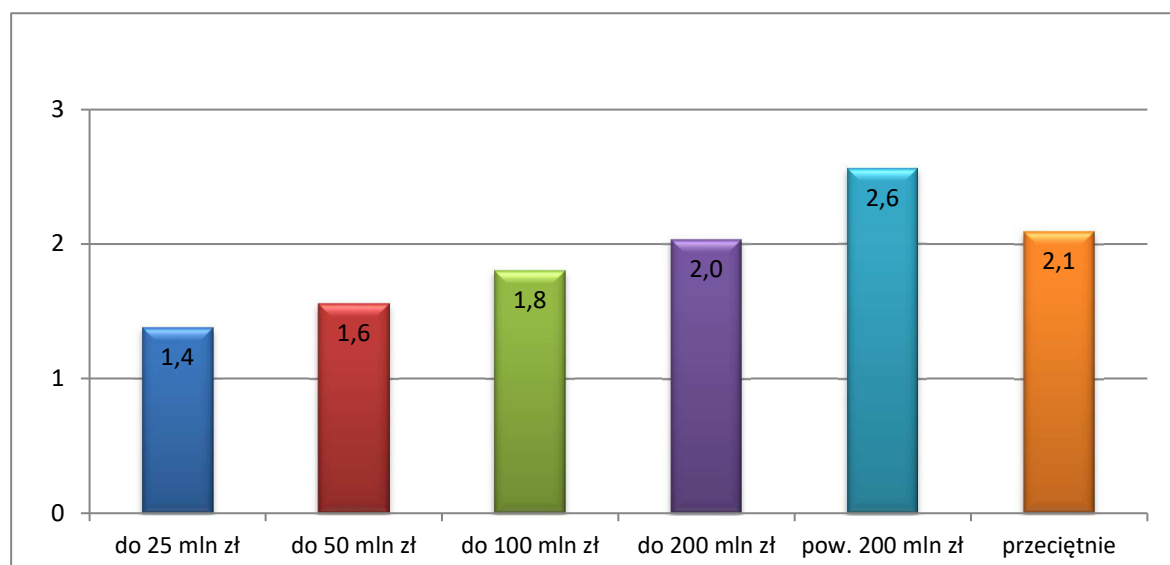

Tabela 11. Liczba zakończonych zadań zapewniających według liczby etatów audytorów wewnętrznych i stanowisk pomocniczych w KAW, stan na 31 grudnia

Grupa 3	Średnia liczba zakończonych zadań
poniżej 0,5 etatu	1,4
0,5 do 1 etatu	1,8
1 etat	2,2
do 2 etatów (w tym 2 etaty)	2,5
powyżej 2 etatów	4,1
Usługodawca	1,7
przeciętnie	2,1

Wielkość KAW audytorzy

Wykres 10. Liczba zakończonych zadań zapewniających według liczby etatów audytorów wewnętrznych w KAW, stan na 31 grudnia

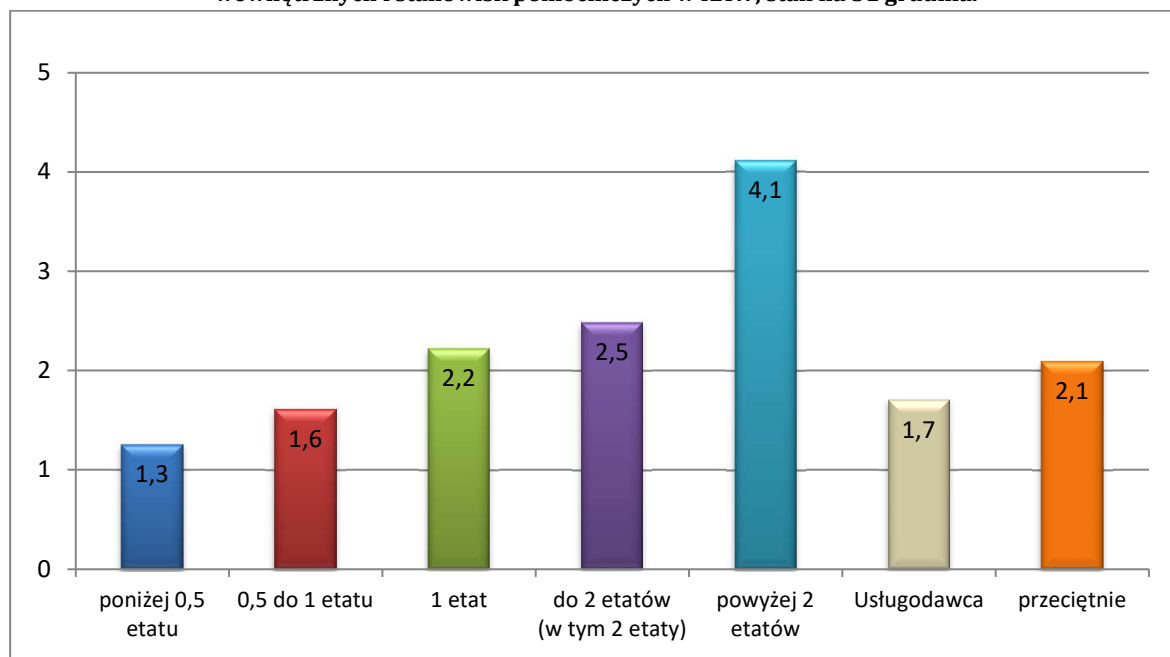

Tabela 12. Liczba zakończonych zadań zapewniających według liczby etatów audytorów wewnętrznych w KAW, stan na 31 grudnia

Grupa 4	Średnia liczba zakończonych zadań
poniżej 0,5 etatu	1,3
0,5 do 1 etatu	1,6
1 etat	2,2
do 2 etatów (w tym 2 etaty)	3,0
powyżej 2 etatów	4,4
Usługodawca	1,7
przeciętnie	2,1

Zadania/organizacja

Wykres 11. Liczba zakończonych zadań zapewniających według zadań lub formy organizacyjno-prawnej jednostek

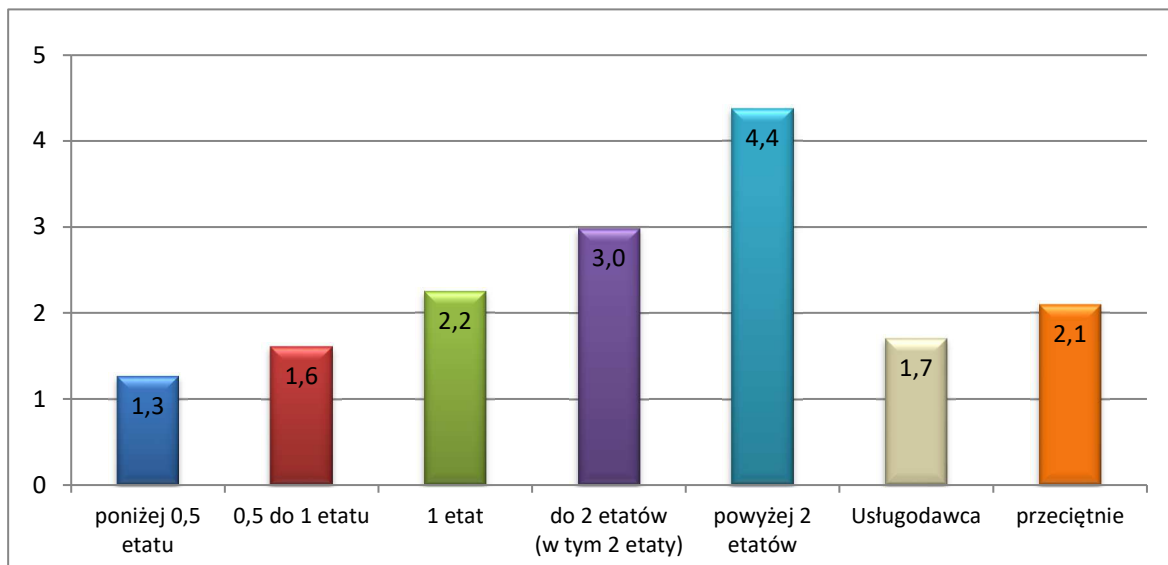

Tabela 13. Liczba zakończonych zadań zapewniających według zadań lub formy organizacyjno-prawnej jednostek

Grupa 5	Średnia liczba zakończonych zadań
Agencje	4,7
Fundusze	12,4
IAS	2,8
Instytucje kultury	1,2
Jednostki budżetowe	1,9
Jednostki MON	1,9
Ministerstwa	2,4
Osoby prawne	2,0
Prokuratury	1,5
Sądy	1,9
Służby mundurowe	1,7
Szpitala	2,1
Uczelnie	2,0
Urzędy centralne	2,8
Urzędy wojewódzkie	2,4
przeciętnie	2,1

Obszar audytu

Wykres 12. Liczba zakończonych zadań zapewniających według wielkości obszaru audytu wyrażonego liczbą zatrudnionych w jednostce przypadających na pracownika KAW lub usługodawcę

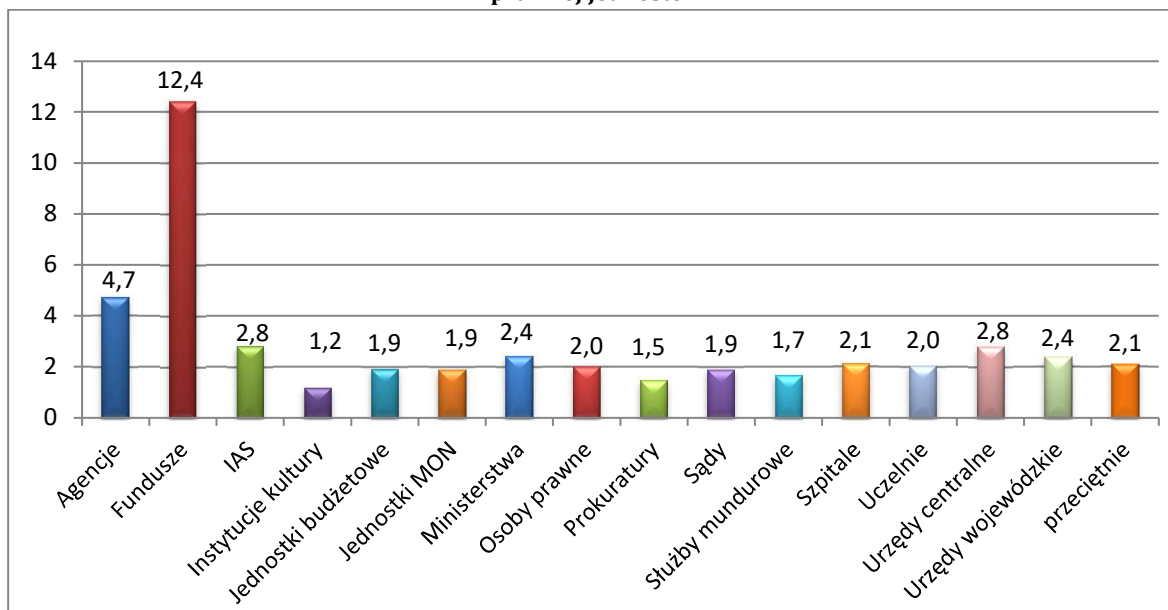

Tabela 14. Liczba zakończonych zadań zapewniających według wielkości obszaru audytu wyrażonego liczbą zatrudnionych w jednostce przypadających na pracownika KAW lub usługodawcę

Grupa 6	Średnia liczba zakończonych zadań
do 120 zatrudnionych	2,0
do 250 zatrudnionych	2,5
do 450 zatrudnionych	2,7
do 1030 zatrudnionych	2,1
powyżej 1030 zatrudnionych	1,9
przeciętnie	2,3

4.1.2 Liczba wydanych zaleceń

Porównując wyniki, należy obliczyć wskaźnik dla jednostki, jako sumę wszystkich zaleceń wydanych w ramach zadań zapewniających zakończonych w 2023 r.

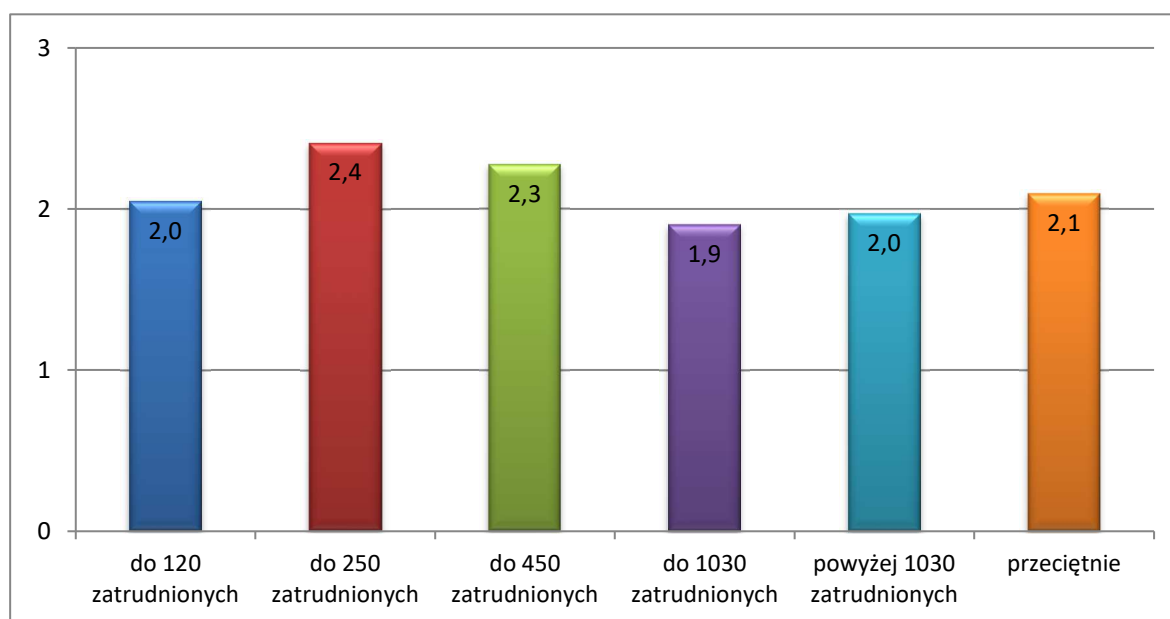
Zatrudnienie

Wykres 13. Liczba zaleceń zawartych w sprawozdaniu, wydanych w ramach zadań zapewniających, według liczby zatrudnionych w jednostce ogółem



Tabela 15. Liczba zaleceń zawartych w sprawozdaniu, wydanych w ramach zadań zapewniających, według liczby zatrudnionych w jednostce ogółem

Grupa 1	Średnia liczba wydanych zaleceń
do 150 zatrudnionych	5
do 300 zatrudnionych	6
do 600 zatrudnionych	8
do 1200 zatrudnionych	11
powyżej 1200 zatrudnionych	17
przeciętnie	10

Wydatki

Wykres 14. Liczba zaleceń zawartych w sprawozdaniu, wydanych w ramach zadań zapewniających, według poziomu wydatków lub kosztów

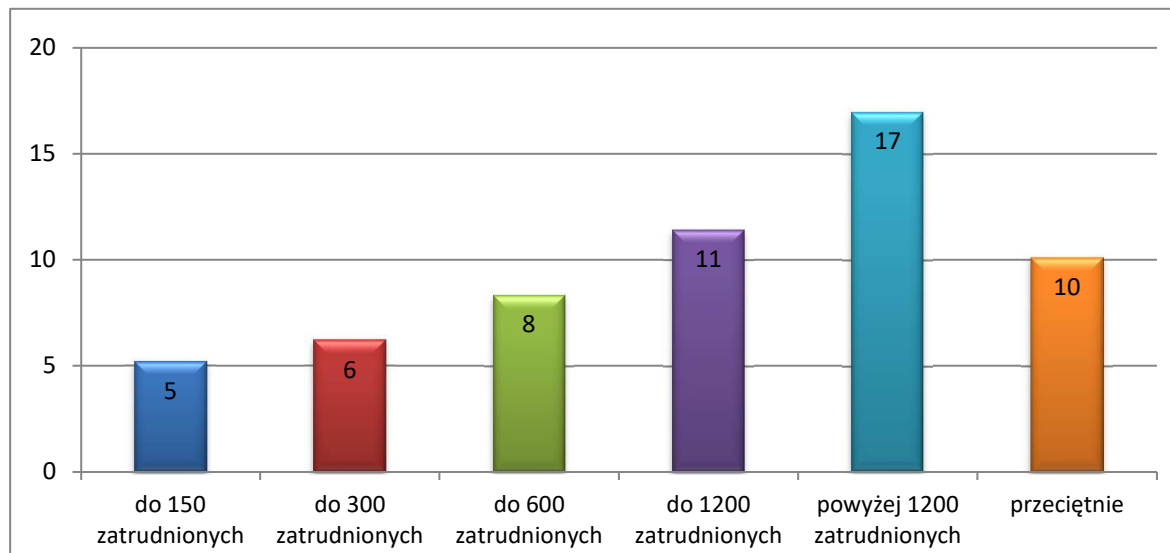

Tabela 16. Liczba zaleceń zawartych w sprawozdaniu, wydanych w ramach zadań zapewniających, według poziomu wydatków lub kosztów

Grupa 2	Średnia liczba wydanych zaleceń
do 25 mln zł	5
do 50 mln zł	5
do 100 mln zł	8
do 200 mln zł	9
pow. 200 mln zł	14
przeciętnie	10

Wielkość KAW ogółem

Wykres 15. Liczba zaleceń zawartych w sprawozdaniu, wydanych w ramach zadań zapewniających, według liczby etatów audytorów wewnętrznych i stanowisk pomocniczych w KAW, stan na 31 grudnia

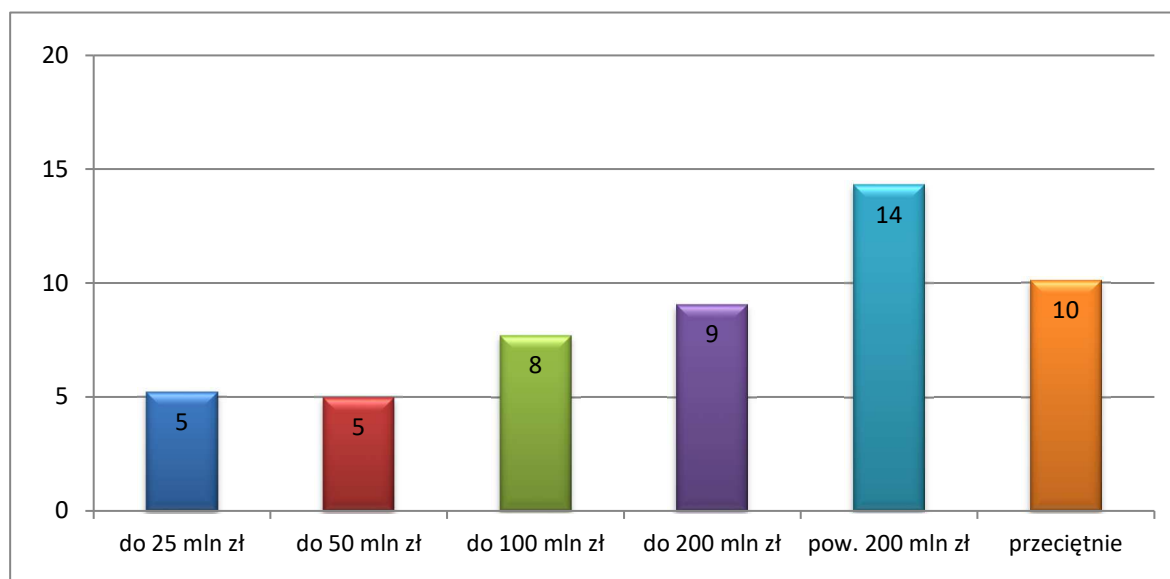

Tabela 17. Liczba zaleceń zawartych w sprawozdaniu, wydanych w ramach zadań zapewniających, według liczby etatów audytorów wewnętrznych i stanowisk pomocniczych w KAW, stan na 31 grudnia

Grupa 3	Średnia liczba wydanych zaleceń
poniżej 0,5 etatu	3
0,5 do 1 etatu	6
1 etat	11
do 2 etatów (w tym 2 etaty)	14
powyżej 2 etatów	29
Usługodawca	5
przeciętnie	10

Wielkość KAW audytorzy

Wykres 16. Liczba zaleceń zawartych w sprawozdaniu, wydanych w ramach zadań zapewniających, według liczby etatów audytorów w KAW, stan na 31 grudnia

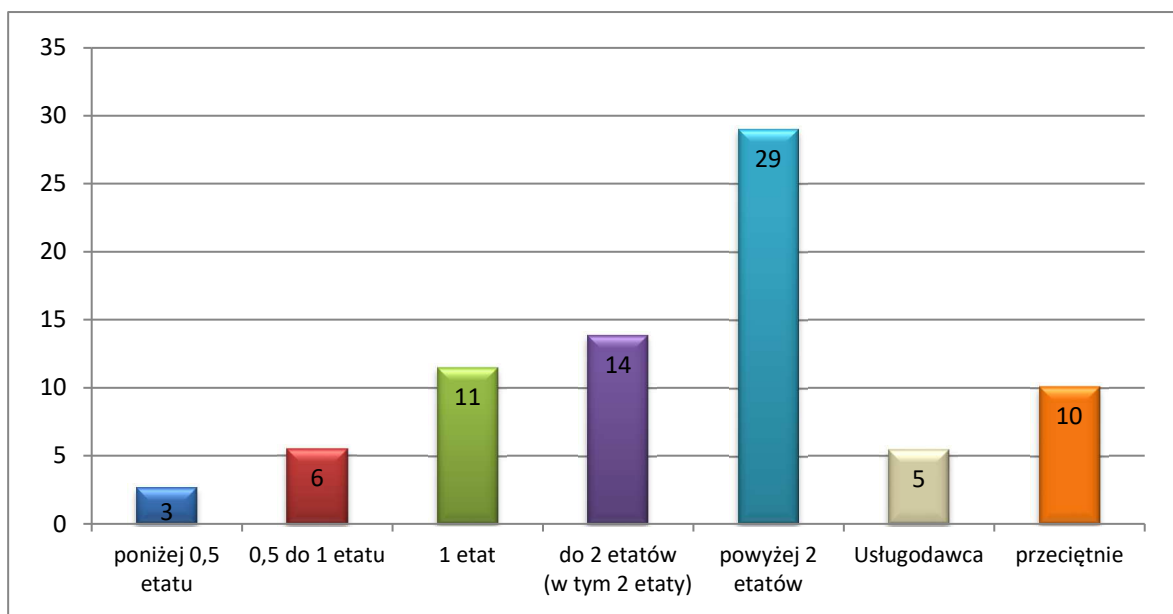

Tabela 18. Liczba zaleceń zawartych w sprawozdaniu, wydanych w ramach zadań zapewniających, według liczby etatów audytorów w KAW, stan na 31 grudnia

Grupa 4	Średnia liczba wydanych zaleceń
poniżej 0,5 etatu	4
0,5 do 1 etatu	6
1 etat	11
do 2 etatów (w tym 2 etaty)	16
powyżej 2 etatów	33
Usługodawca	5
przeciętnie	10

Zadania/organizacja

Wykres 17. Liczba zaleceń zawartych w sprawozdaniu, wydanych w ramach zadań zapewniających, według zadań lub formy organizacyjno-prawnej jednostek

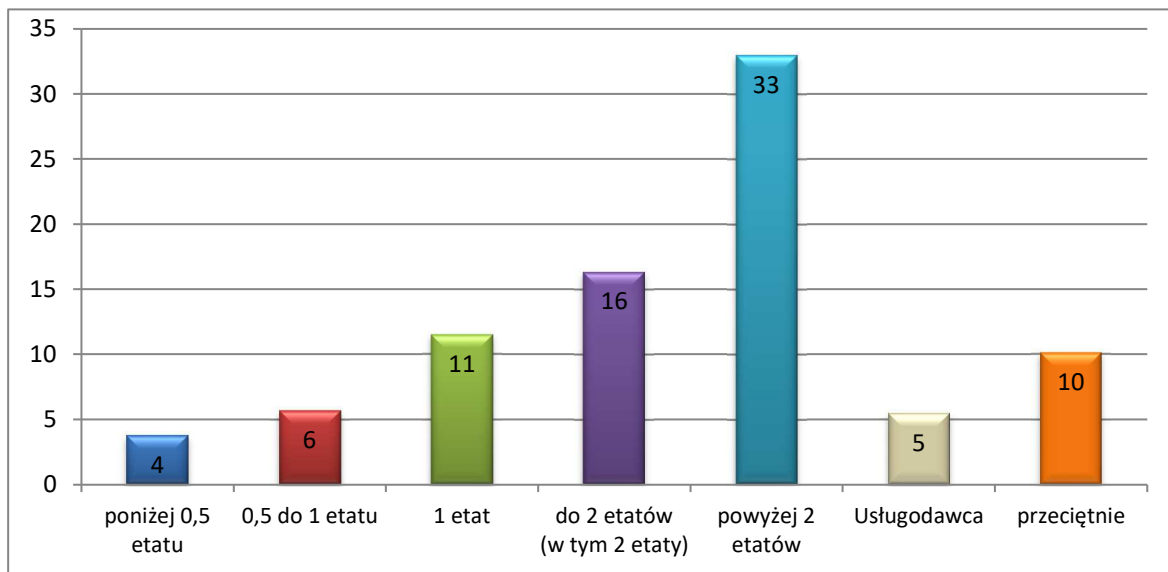

Tabela 19. Liczba zaleceń zawartych w sprawozdaniu, wydanych w ramach zadań zapewniających, według zadań lub formy organizacyjno-prawnej jednostek

Grupa 5	Średnia liczba wydanych zaleceń
Agencje	33
Fundusze	64
IAS	21
Instytucje kultury	11
Jednostki budżetowe	6
Jednostki MON	6
Ministerstwa	19
Osoby prawne	6
Prokuratury	5
Sądy	8
Służby mundurowe	6
Szpitala	12
Uczelnie	10
Urzędy centralne	17
Urzędy wojewódzkie	21
przeciętnie	10

Obszar audytu

Wykres 18. Liczba zaleceń zawartych w sprawozdaniu, wydanych w ramach zadań zapewniających, według wielkości obszaru audytu wyrażonego liczbą zatrudnionych w jednostce przypadających na pracownika KAW lub usługodawcę

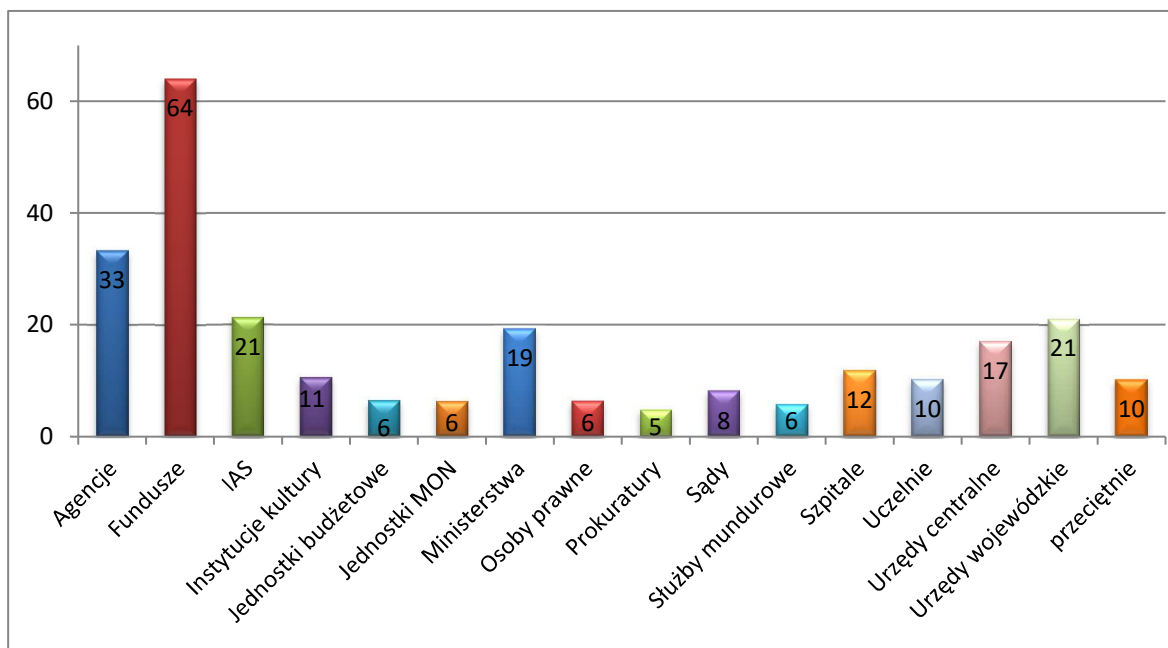

Tabela 20. Liczba zaleceń zawartych w sprawozdaniu, wydanych w ramach zadań zapewniających, według wielkości obszaru audytu wyrażonego liczbą zatrudnionych w jednostce przypadających na pracownika KAW lub usługodawcę

Grupa 6	Średnia liczba wydanych zaleceń
do 120 zatrudnionych	6
do 250 zatrudnionych	10
do 450 zatrudnionych	11
do 1030 zatrudnionych	11
powyżej 1030 zatrudnionych	9
przeciętnie	10

4.2 Wskaźniki jakości audytu wewnętrznego

4.2.1 Samoocena

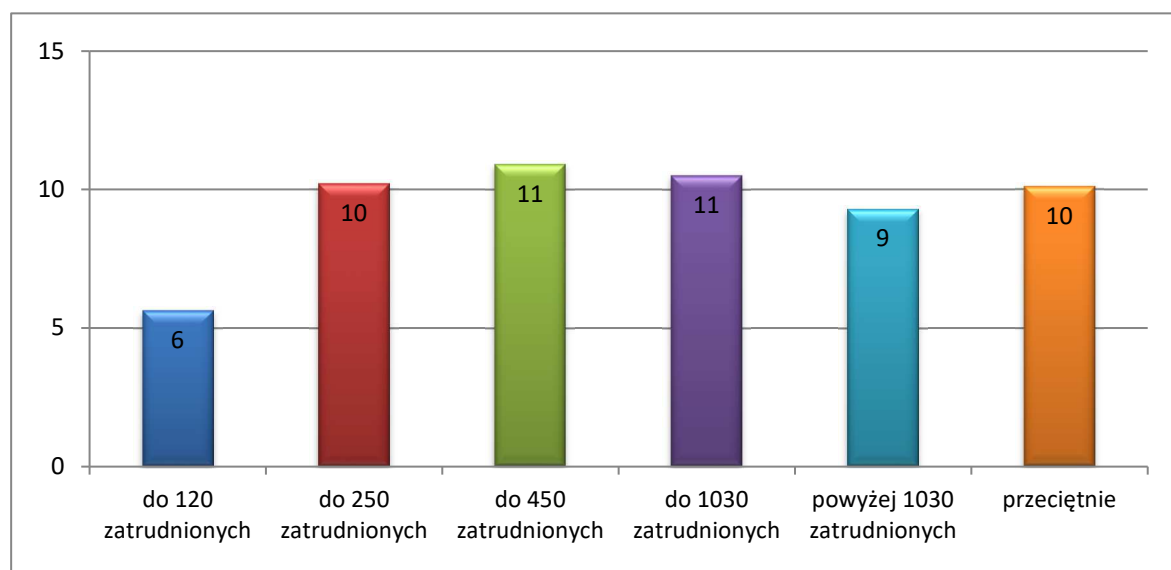
Wskaźnik przeprowadzenia samooceny stanowi procent udzielonych odpowiedzi pozytywnych na pytanie „Czy w roku sprawozdawczym (2023) została przeprowadzona samoocena?”.

Zatrudnienie

Wykres 19. Procent jednostek, w których KAW lub usługodawcy przeprowadzili samoocenę, według liczby zatrudnionych w jednostce ogółem



Tabela 21. Procent jednostek, w których KAW lub usługodawcy przeprowadzili samoocenę, według liczby zatrudnionych w jednostce ogółem

Grupa 1	Procent jednostek z przeprowadzoną samooceną
do 150 zatrudnionych	81%
do 300 zatrudnionych	84%
do 600 zatrudnionych	85%
do 1200 zatrudnionych	90%
powyżej 1200 zatrudnionych	92%
przeciętnie	87%

Wydatki

Wykres 20. Procent jednostek, w których KAW lub usługodawcy przeprowadzili samoocenę, według poziomu wydatków lub kosztów

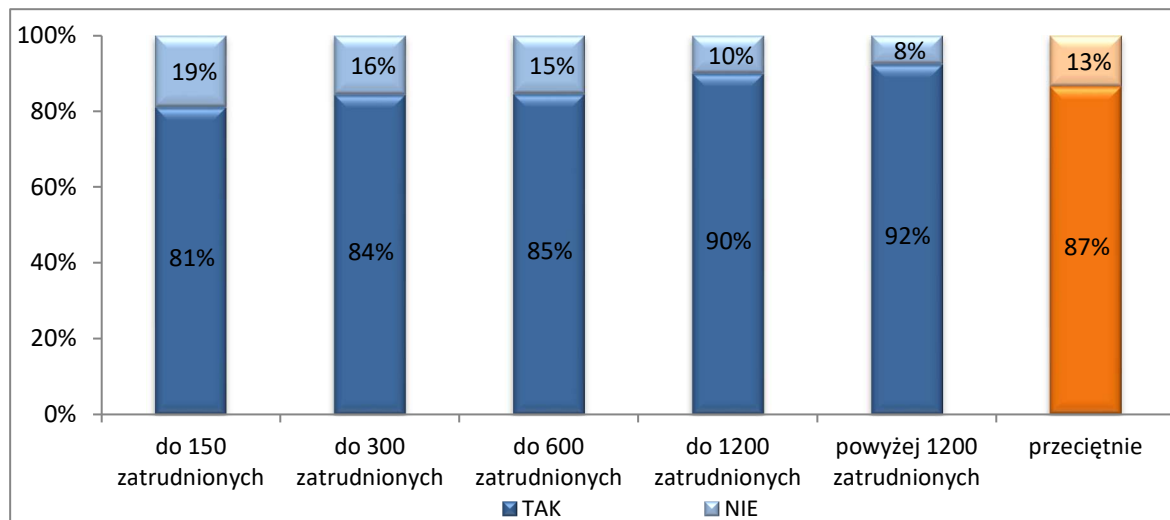

Tabela 22. Procent jednostek, w których KAW lub usługodawcy przeprowadzili samoocenę, według poziomu wydatków lub kosztów

Grupa 2	Procent jednostek z przeprowadzoną samooceną
do 25 mln zł	71%
do 50 mln zł	78%
do 100 mln zł	85%
do 200 mln zł	93%
pow. 200 mln zł	89%
przeciętnie	87%

Wielkość KAW ogółem

Wykres 21. Procent jednostek, w których KAW lub usługodawcy przeprowadzili samoocenę, według liczby etatów audytorów wewnętrznych i stanowisk pomocniczych, stan na 31 grudnia

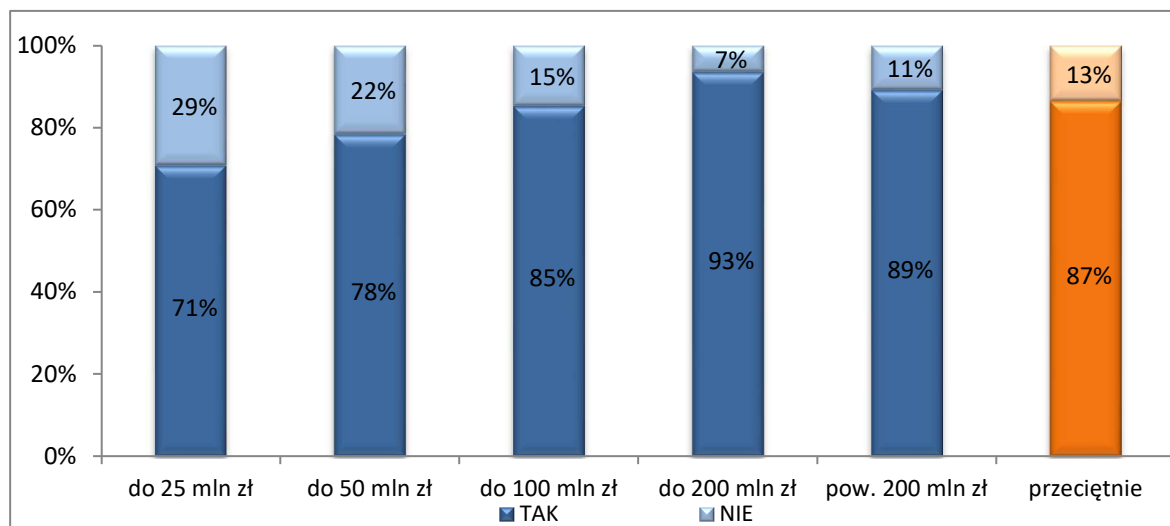

Tabela 23. Procent jednostek, w których KAW lub usługodawcy przeprowadzili samoocenę, według liczby etatów audytorów wewnętrznych i stanowisk pomocniczych, stan na 31 grudnia

Grupa 3	Procent jednostek z przeprowadzoną samooceną
poniżej 0,5 etatu	85%
0,5 do 1 etatu	83%
1 etat	90%
do 2 etatów (w tym 2 etaty)	97%
powyżej 2 etatów	95%
Usługodawca	76%
przeciętnie	87%

Wielkość KAW audytorzy

Wykres 22. Procent jednostek, w których KAW lub usługodawcy przeprowadzili samoocenę, według liczby etatów audytorów wewnętrznych, stan na 31 grudnia

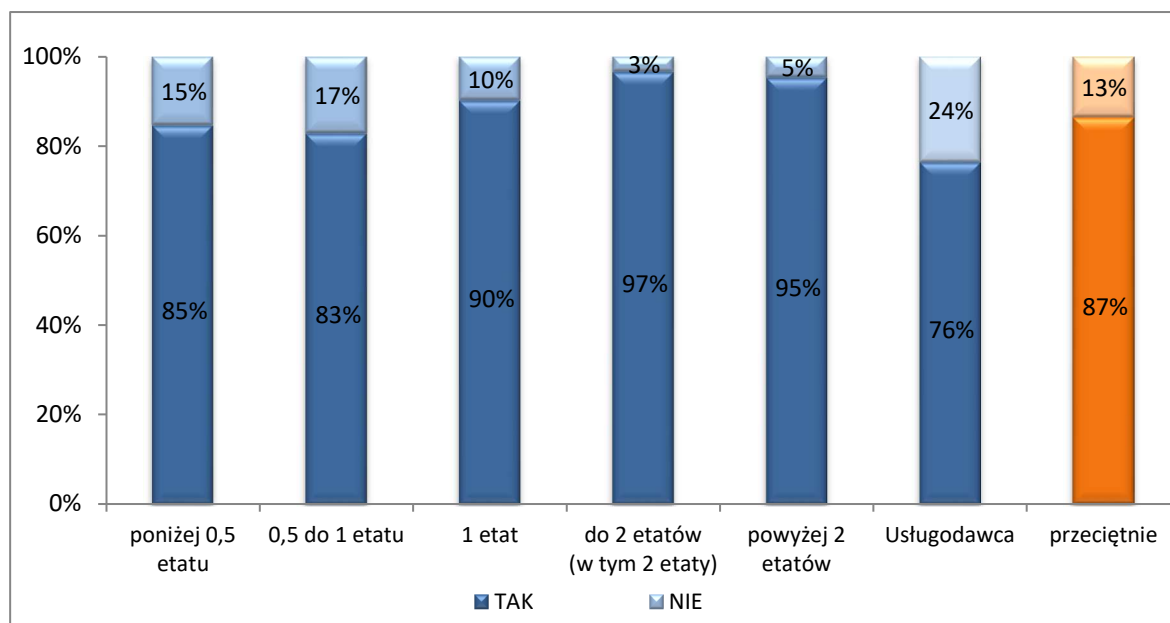

Tabela 24. Procent jednostek, w których KAW lub usługodawcy przeprowadzili samoocenę, według liczby etatów audytorów wewnętrznych, stan na 31 grudnia

Grupa 4	Procent jednostek z przeprowadzoną samooceną
poniżej 0,5 etatu	85%
0,5 do 1 etatu	83%
1 etat	92%
do 2 etatów (w tym 2 etaty)	94%
powyżej 2 etatów	96%
Usługodawca	76%
przeciętnie	87%

Zadania/organizacja

Wykres 23. Procent jednostek, w których KAW lub usługodawcy przeprowadzili samoocenę, według zadań lub formy organizacyjno-prawnej jednostek

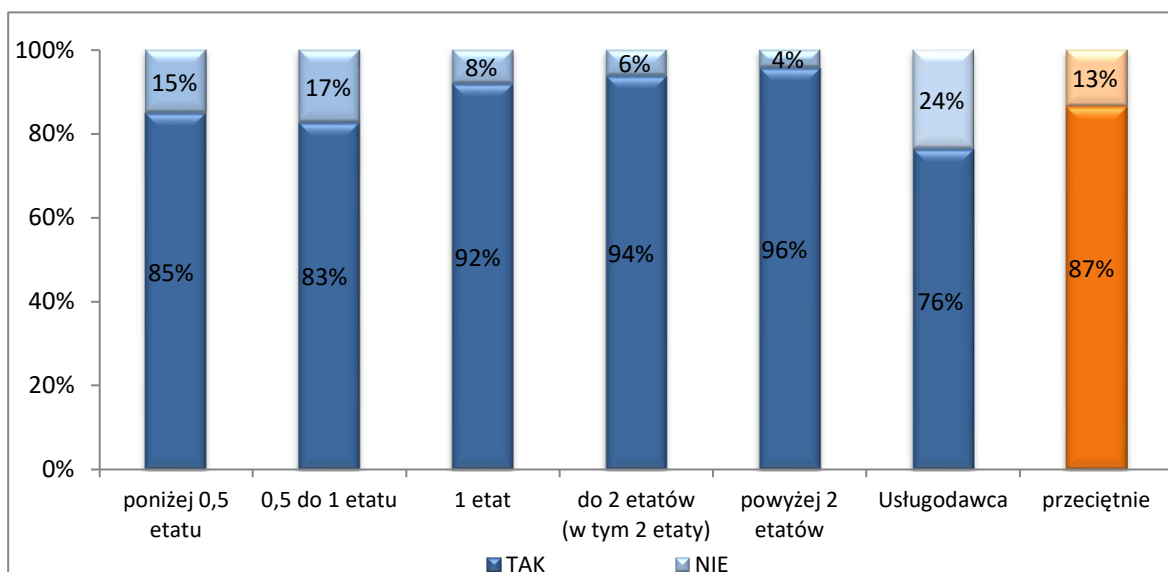

Tabela 25. Procent jednostek, w których KAW lub usługodawcy przeprowadzili samoocenę, według zadań lub formy organizacyjno-prawnej jednostek

Grupa 5	Procent jednostek z przeprowadzoną samooceną
Agencje	100%
Fundusze	80%
IAS	94%
Instytucje kultury	100%
Jednostki budżetowe	74%
Jednostki MON	87%
Ministerstwa	100%
Osoby prawne	100%
Prokuratury	80%
Sądy	92%
Służby mundurowe	76%
Szpitala	84%
Uczelnie	93%
Urzędy centralne	87%
Urzędy wojewódzkie	88%
przeciętnie	87%

Obszar audytu

Wykres 24. Procent jednostek, w których KAW lub usługodawcy przeprowadzili samoocenę, według wielkości obszaru audytu wyrażonego liczbą zatrudnionych w jednostce przypadających na pracownika KAW lub usługodawcę

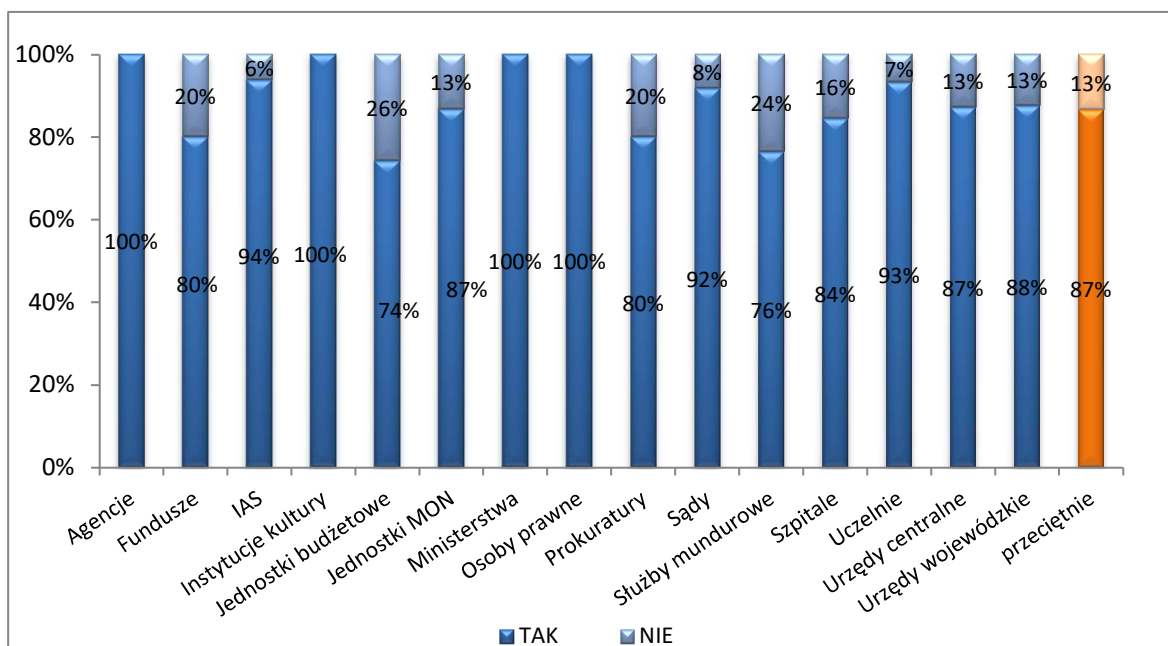

Tabela 26. Procent jednostek, w których KAW lub usługodawcy przeprowadzili samoocenę, według wielkości obszaru audytu wyrażonego liczbą zatrudnionych w jednostce przypadających na pracownika KAW lub usługodawcę

Grupa 6	Procent jednostek z przeprowadzoną samooceną
do 120 zatrudnionych	86%
do 250 zatrudnionych	80%
do 450 zatrudnionych	89%
do 1030 zatrudnionych	90%
powyżej 1030 zatrudnionych	86%
przeciętnie	87%

4.2.2 Ocena zewnętrzna

Wskaźnik przeprowadzenia oceny zewnętrznej stanowi procent udzielonych odpowiedzi pozytywnych na pytanie „Czy została przeprowadzona ocena zewnętrzna w rozumieniu standardu 1312?”.

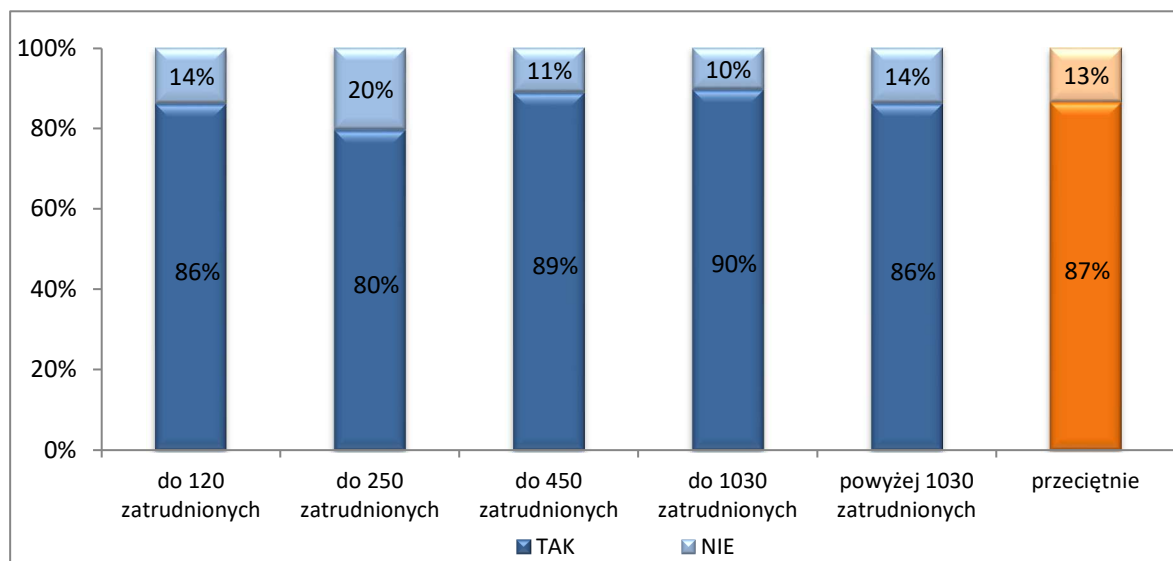
Przy wyliczaniu wskaźnika uwzględniono odpowiedzi pozytywne dotyczące lat 2019-2023, tj. spełniające warunek przeprowadzania oceny zewnętrznej, co najmniej raz na 5 lat, wynikającej ze standardu 1312. W analizie uwzględniono jednostki, które prowadziły w 2023 roku audyt wewnętrzny co najmniej od 5 lat.

Zatrudnienie

Wykres 25. Procent jednostek, w których przeprowadzono ocenę zewnętrzną, według liczby zatrudnionych w jednostce ogółem



Tabela 27. Procent jednostek, w których przeprowadzono ocenę zewnętrzną, według liczby zatrudnionych w jednostce ogółem

Grupa 1	Procent jednostek z przeprowadzoną oceną zewnętrzną
do 150 zatrudnionych	60%
do 300 zatrudnionych	70%
do 600 zatrudnionych	64%
do 1200 zatrudnionych	77%
powyżej 1200 zatrudnionych	78%
przeciętnie	70%

Wydatki

Wykres 26. Procent jednostek, w których przeprowadzono ocenę zewnętrzną, według poziomu wydatków lub kosztów

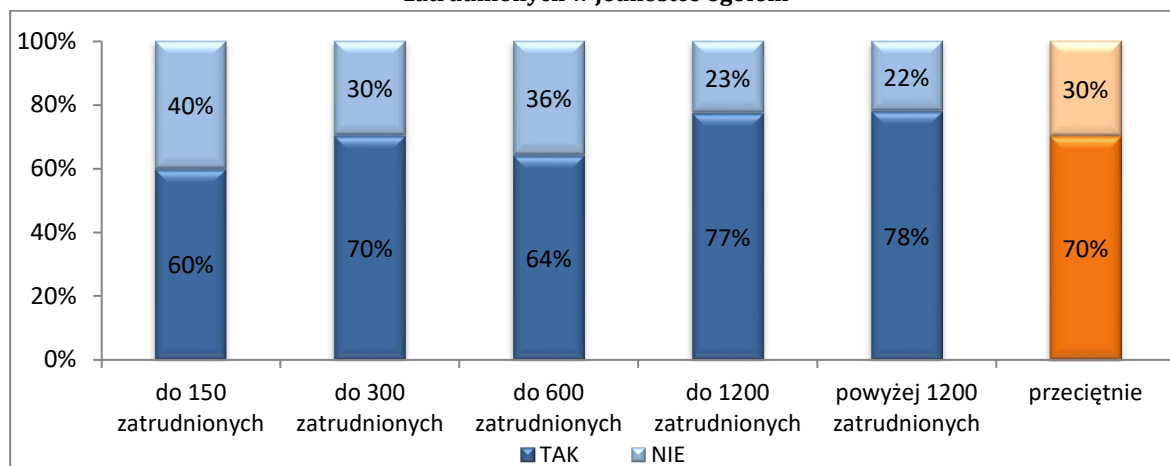

Tabela 28. Procent jednostek, w których przeprowadzono ocenę zewnętrzną, według poziomu wydatków lub kosztów

Grupa 2	Procent jednostek z przeprowadzoną oceną zewnętrzną
do 25 mln zł	48%
do 50 mln zł	59%
do 100 mln zł	62%
do 200 mln zł	82%
pow. 200 mln zł	74%
przeciętnie	70%

Wielkość KAW ogółem

Wykres 27. Procent jednostek, w których przeprowadzono ocenę zewnętrzną, według liczby etatów audytorów wewnętrznych i stanowisk pomocniczych, stan na 31 grudnia

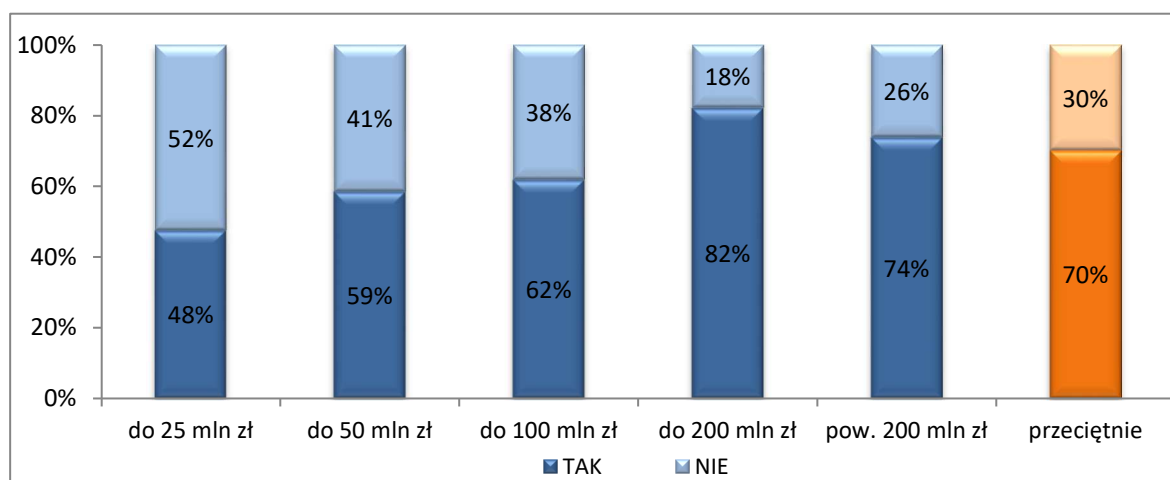

Tabela 29. Procent jednostek, w których przeprowadzono ocenę zewnętrzną, według liczby etatów audytorów wewnętrznych i stanowisk pomocniczych, stan na 31 grudnia

Grupa 3	Procent jednostek z przeprowadzoną oceną zewnętrzną
poniżej 0,5 etatu	57%
0,5 do 1 etatu	70%
1 etat	74%
do 2 etatów (w tym 2 etaty)	86%
powyżej 2 etatów	83%
Usługodawca	33%
przeciętnie	70%

Wielkość KAW audytorzy

Wykres 28. Procent jednostek, w których przeprowadzono ocenę zewnętrzną, według liczby etatów audytorów wewnętrznych, stan na 31 grudnia

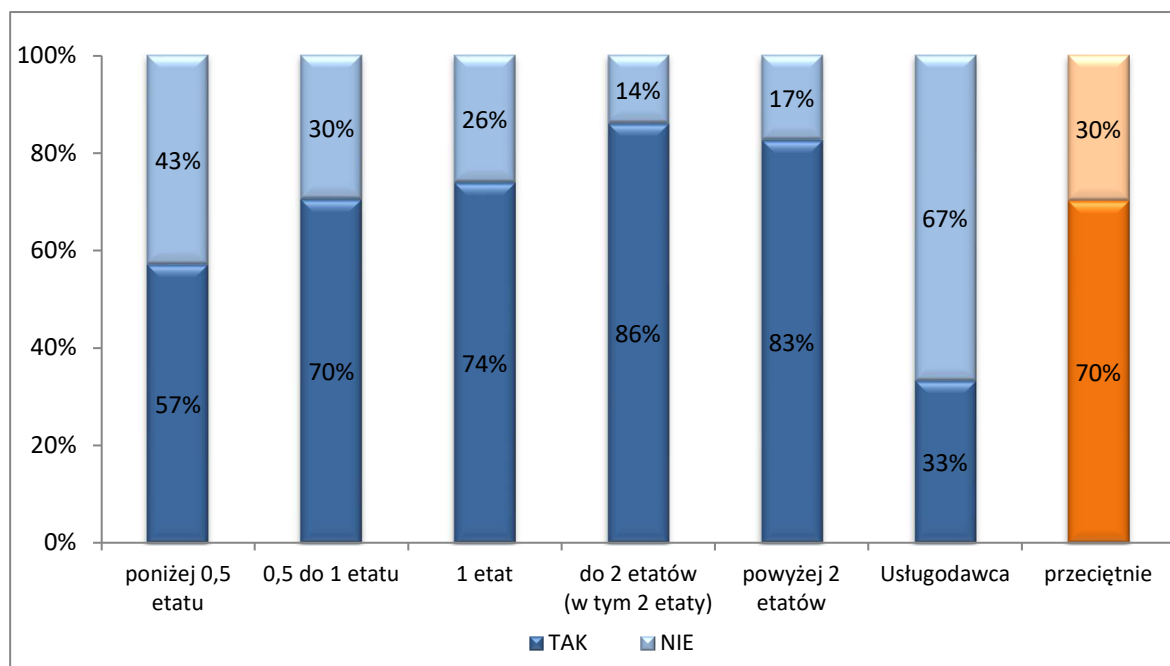

Tabela 30. Procent jednostek, w których przeprowadzono ocenę zewnętrzną, według liczby etatów audytorów wewnętrznych, stan na 31 grudnia

Grupa 4	Procent jednostek z przeprowadzoną oceną zewnętrzną
poniżej 0,5 etatu	56%
0,5 do 1 etatu	70%
1 etat	76%
do 2 etatów (w tym 2 etaty)	90%
powyżej 2 etatów	78%
Usługodawca	33%
przeciętnie	70%

Zadania/organizacja

Wykres 29. Procent jednostek, w których przeprowadzono ocenę zewnętrzną, według zadań lub formy organizacyjno-prawnej jednostek

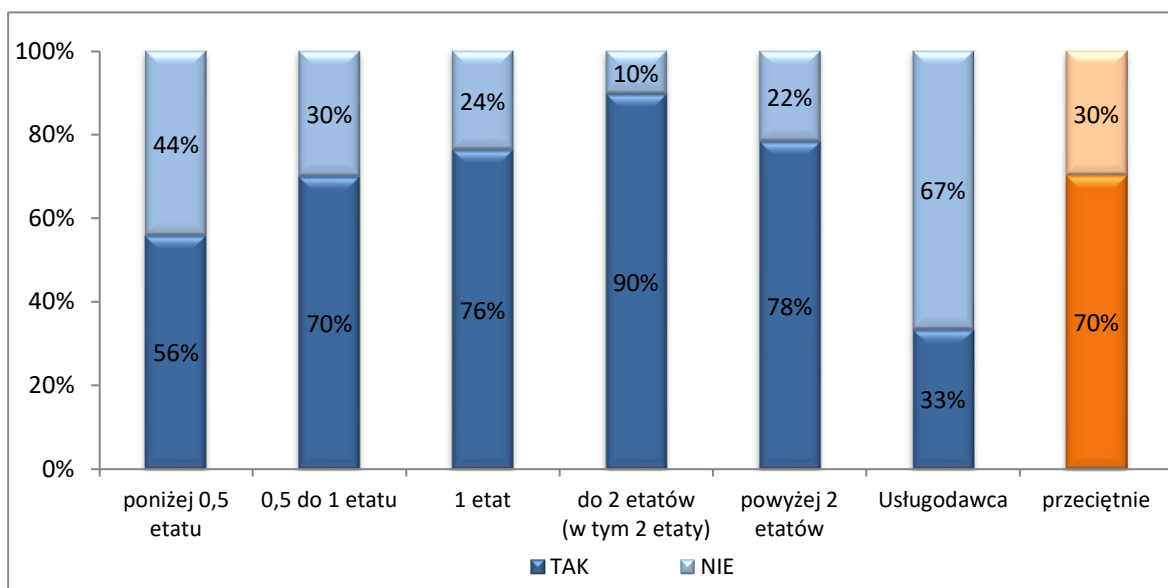

Tabela 31. Procent jednostek, w których przeprowadzono ocenę zewnętrzną, według zadań lub formy organizacyjno-prawnej jednostek

Grupa 5	Procent jednostek z przeprowadzoną oceną zewnętrzną
Agencje	63%
Fundusze	50%
IAS	100%
Instytucje kultury	20%
Jednostki budżetowe	50%
Jednostki MON	76%
Ministerstwa	76%
Osoby prawne	82%
Prokuratury	61%
Sądy	82%
Służby mundurowe	65%
Szpitala	46%
Uczelnie	84%
Urzędy centralne	52%
Urzędy wojewódzkie	100%
przeciętnie	70%

Obszar audytu

Wykres 30. Procent jednostek, w których przeprowadzono ocenę zewnętrzną, według wielkości obszaru audytu wyrażonego liczbą zatrudnionych w jednostce przypadających na pracownika KAW lub usługodawcę

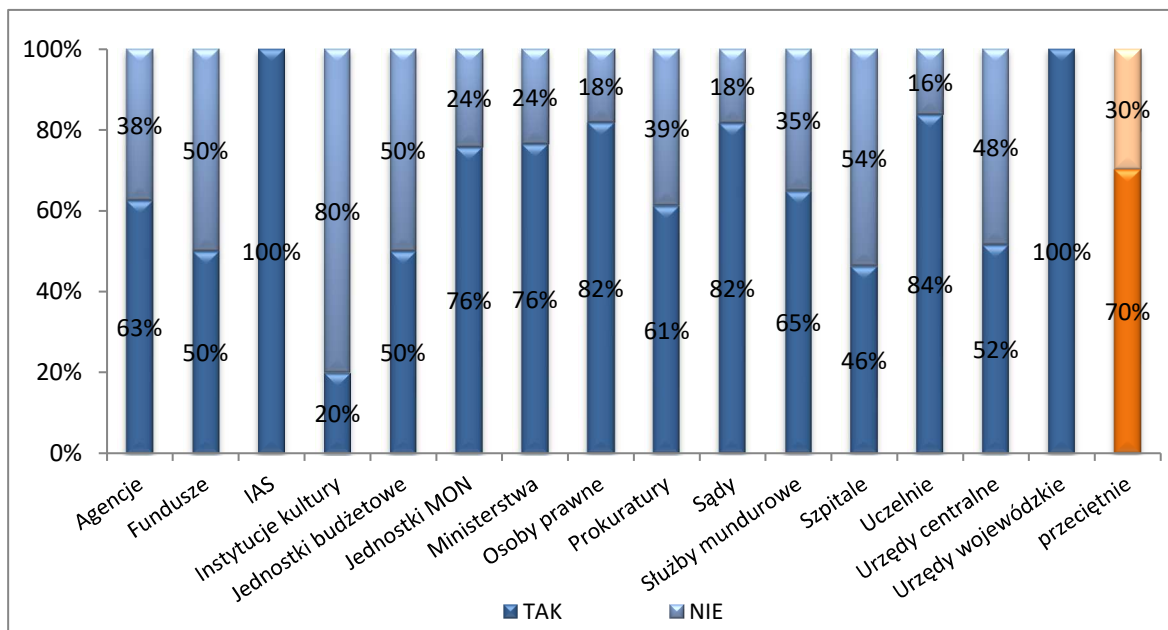

Tabela 32. Procent jednostek, w których przeprowadzono ocenę zewnętrzną, według wielkości obszaru audytu wyrażonego liczbą zatrudnionych w jednostce przypadających na pracownika KAW lub usługodawcę

Grupa 6	Procent jednostek z przeprowadzoną oceną zewnętrzną
do 120 zatrudnionych	81%
do 250 zatrudnionych	70%
do 450 zatrudnionych	66%
do 1030 zatrudnionych	68%
powyżej 1030 zatrudnionych	76%
przeciętnie	70%

4.2.3 Samoocena i ocena zewnętrzna

Wskaźnik przeprowadzenia samooceny i oceny zewnętrznej stanowi procent udzielonych odpowiedzi pozytywnych na pytania: „Czy w roku sprawozdawczym (2023) została przeprowadzona samoocena?” oraz „Czy została przeprowadzona (w latach 2019-2023) ocena zewnętrzna w rozumieniu standardu 1312?”. W zakresie oceny zewnętrznej, w analizie uwzględniono jednostki, które w 2023 roku prowadziły audyt wewnętrzny co najmniej od 5 lat.

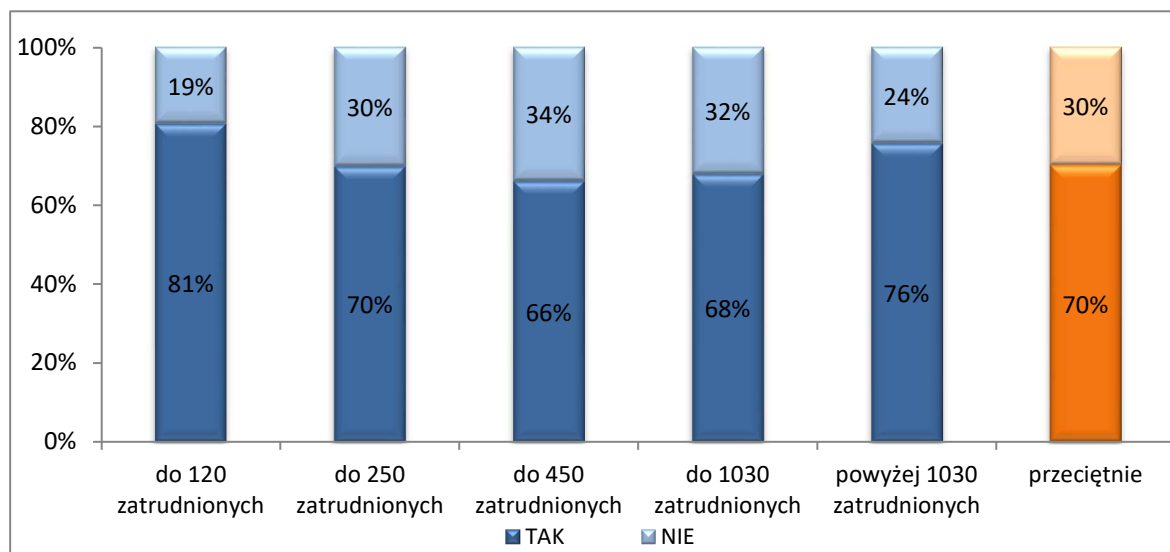
Zatrudnienie

Wykres 31. Procent jednostek, w których KAW lub usługodawcy przeprowadzili samoocenę oraz ocenę zewnętrzną, według liczby zatrudnionych w jednostce ogółem



Tabela 33. Procent jednostek, w których KAW lub usługodawcy przeprowadzili samoocenę oraz ocenę zewnętrzną, według liczby zatrudnionych w jednostce ogółem

Grupa 1	Procent jednostek z przeprowadzoną oceną zewnętrzną i samooceną
do 150 zatrudnionych	56%
do 300 zatrudnionych	66%
do 600 zatrudnionych	60%
do 1200 zatrudnionych	73%
powyżej 1200 zatrudnionych	72%
przeciętnie	66%

Wydatki

Wykres 32. Procent jednostek, w których KAW lub usługodawcy przeprowadzili samoocenę oraz ocenę zewnętrzną, według poziomu wydatków lub kosztów

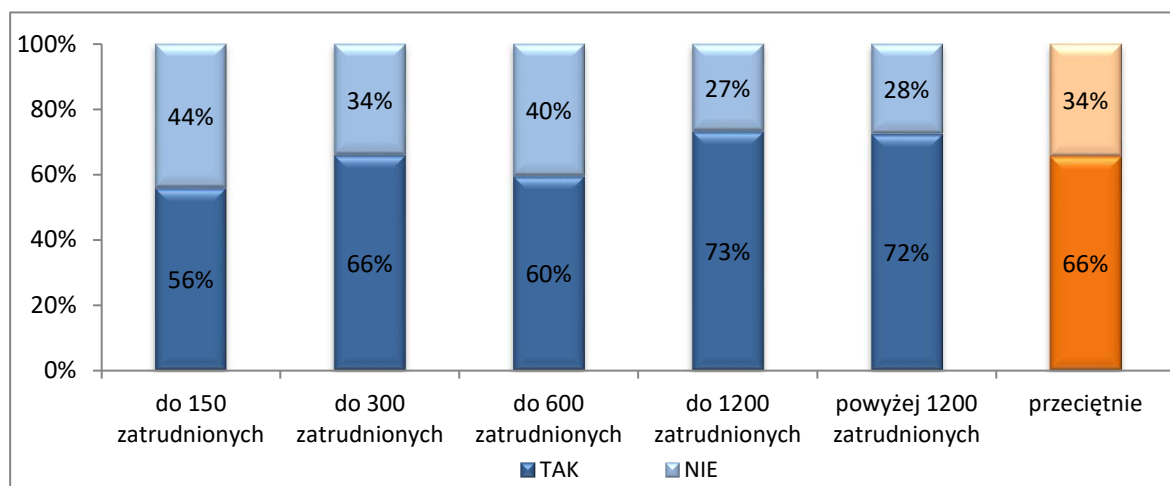

Tabela 34. Procent jednostek, w których KAW lub usługodawcy przeprowadzili samoocenę oraz ocenę zewnętrzną, według poziomu wydatków lub kosztów

Grupa 2	Procent jednostek z przeprowadzoną oceną zewnętrzną i samooceną
do 25 mln zł	48%
do 50 mln zł	55%
do 100 mln zł	61%
do 200 mln zł	79%
pow. 200 mln zł	67%
przeciętnie	66%

Wielkość KAW ogółem

Wykres 33. Procent jednostek, w których KAW lub usługodawcy przeprowadzili samoocenę oraz ocenę zewnętrzną, według liczby etatów audytorów wewnętrznych i stanowisk pomocniczych w KAW, stan na 31 grudnia

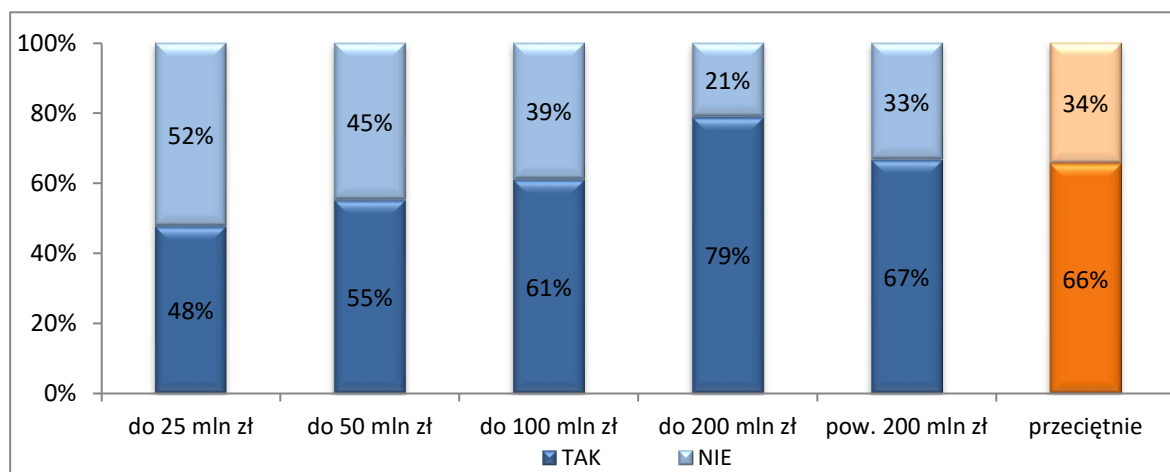

Tabela 35. Procent jednostek, w których KAW lub usługodawcy przeprowadzili samoocenę oraz ocenę zewnętrzną, według liczby etatów audytorów wewnętrznych i stanowisk pomocniczych w KAW, stan na 31 grudnia

Grupa 3	Procent jednostek z przeprowadzoną oceną zewnętrzną i samooceną
poniżej 0,5 etatu	55%
0,5 do 1 etatu	63%
1 etat	70%
do 2 etatów (w tym 2 etaty)	82%
powyżej 2 etatów	79%
Usługodawca	33%
przeciętnie	66%

Wielkość KAW audytorzy

Wykres 34. Procent jednostek, w których KAW lub usługodawcy przeprowadzili samoocenę oraz ocenę zewnętrzną, według liczby etatów audytorów w KAW, stan na 31 grudnia

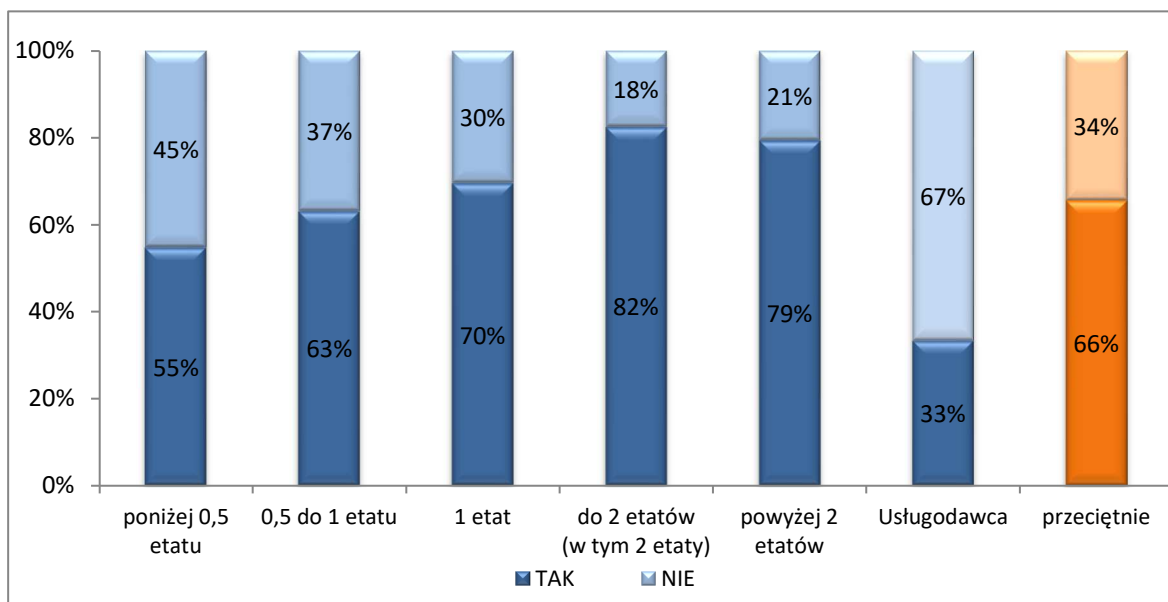

Tabela 36. Procent jednostek, w których KAW lub usługodawcy przeprowadzili samoocenę oraz ocenę zewnętrzną, według liczby etatów audytorów w KAW, stan na 31 grudnia

Grupa 4	Procent jednostek z przeprowadzoną oceną zewnętrzną i samooceną
poniżej 0,5 etatu	53%
0,5 do 1 etatu	63%
1 etat	72%
do 2 etatów (w tym 2 etaty)	83%
powyżej 2 etatów	76%
Usługodawca	33%
przeciętnie	66%

Zadania/organizacja

Wykres 35. Procent jednostek, w których KAW lub usługodawcy przeprowadzili samoocenę oraz ocenę zewnętrzną, według zadań lub formy organizacyjno-prawnej jednostek

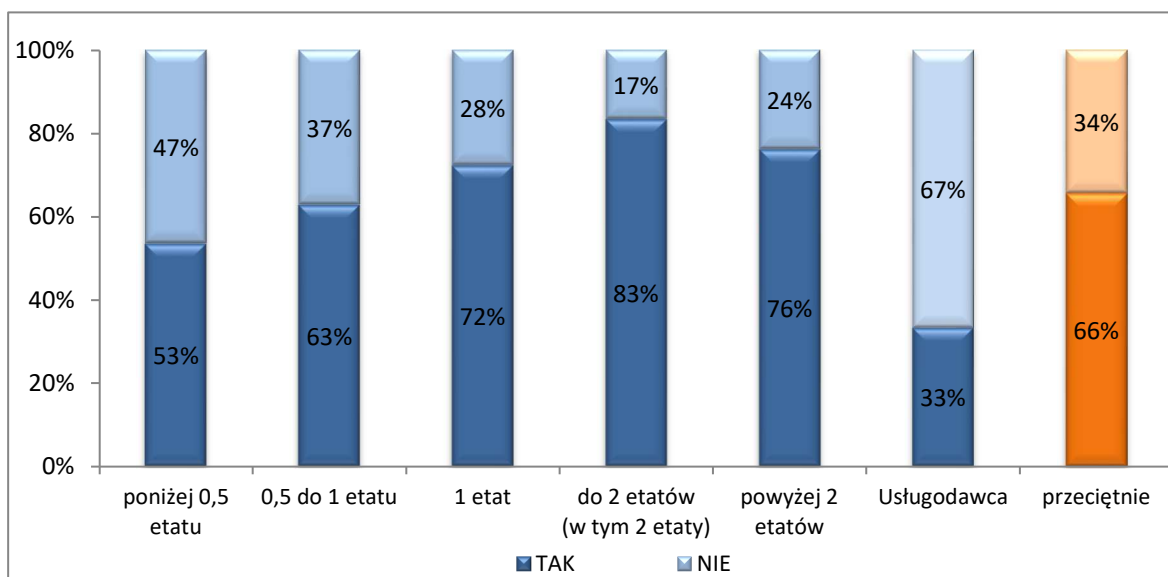

Tabela 37. Procent jednostek, w których KAW lub usługodawcy przeprowadzili samoocenę oraz ocenę zewnętrzną, według zadań lub formy organizacyjno-prawnej jednostek

Grupa 5	Procent jednostek z przeprowadzoną oceną zewnętrzną i samooceną
Agencje	63%
Fundusze	25%
IAS	94%
Instytucje kultury	20%
Jednostki budżetowe	48%
Jednostki MON	64%
Ministerstwa	76%
Osoby prawne	82%
Prokuratury	57%
Sądy	79%
Służby mundurowe	59%
Szpitala	41%
Uczelnie	82%
Urzędy centralne	52%
Urzędy wojewódzkie	88%
przeciętnie	66%

Obszar audytu

Wykres 36. Procent jednostek, w których KAW lub usługodawcy przeprowadzili samoocenę oraz ocenę zewnętrzną, według wielkości obszaru audytu wyrażonego liczbą zatrudnionych w jednostce przypadających na pracownika KAW lub usługodawcę

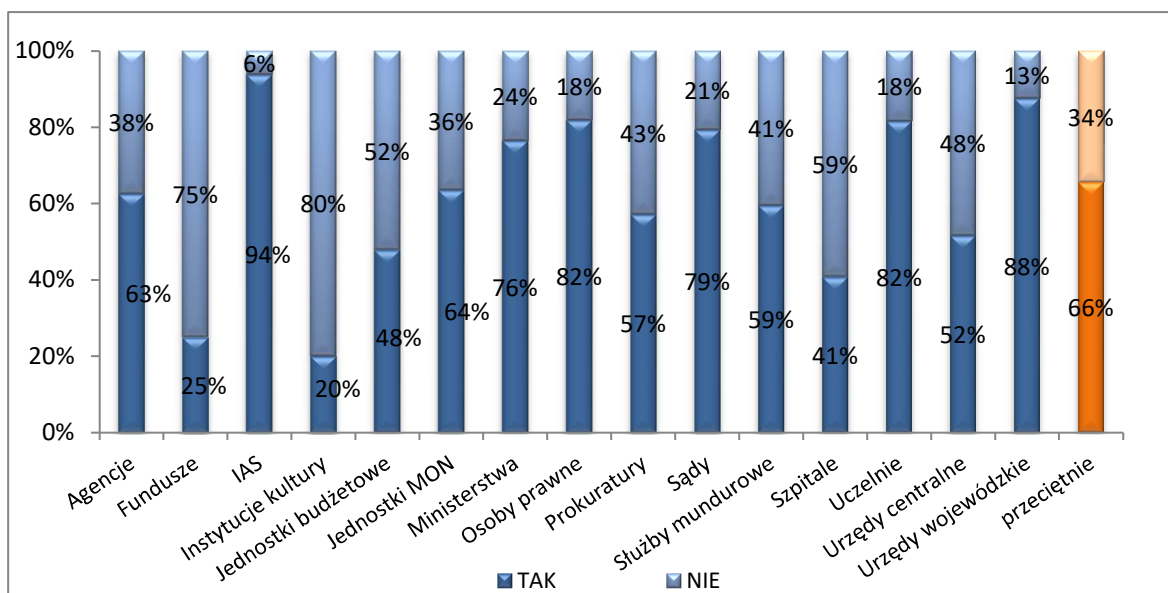

Tabela 38. Procent jednostek, w których KAW lub usługodawcy przeprowadzili samoocenę oraz ocenę zewnętrzną, według wielkości obszaru audytu wyrażonego liczbą zatrudnionych w jednostce przypadających na pracownika KAW lub usługodawcę

Grupa 6	Procent jednostek z przeprowadzoną oceną zewnętrzną i samooceną
do 120 zatrudnionych	77%
do 250 zatrudnionych	64%
do 450 zatrudnionych	63%
do 1030 zatrudnionych	65%
powyżej 1030 zatrudnionych	68%
przeciętnie	66%

4.2.4 Czas przeznaczony na szkolenia i rozwój zawodowy

Analiza wskaźnika nie uwzględnia jednostek, w których audyt był prowadzony przez usługodawcę. Porównując wyniki należy obliczyć wskaźnik wg wzoru:

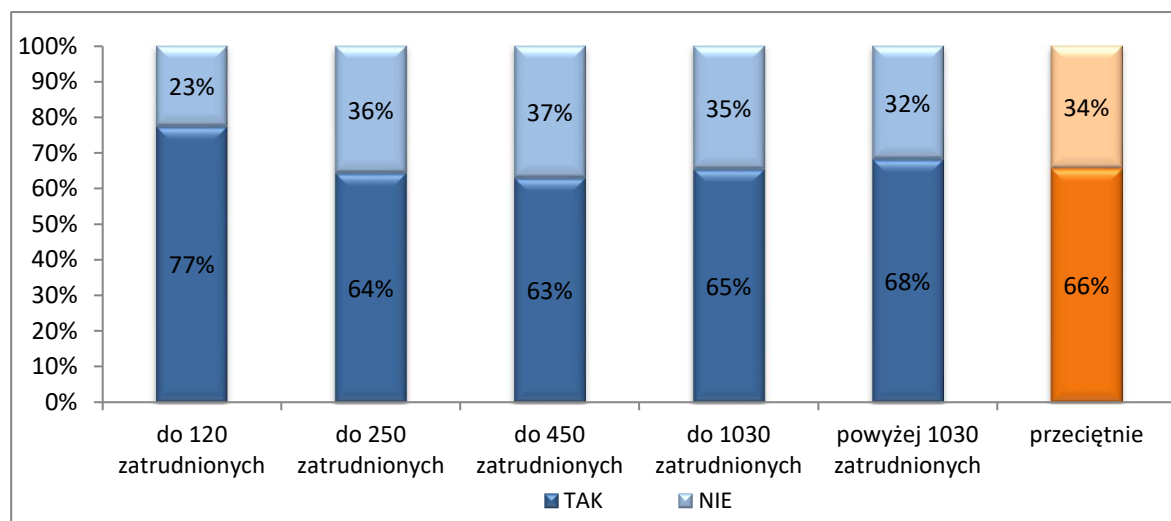
suma osobodni wykorzystanych na szkolenia i rozwój zawodowy (w tym samodoskonalenie zawodowe) (dane z pkt. 3.6. <i>Informacji</i>)
suma wykorzystanych osobodni – łączny budżet czasu KAW (dane z pkt. 3.10. <i>Informacji</i>)

Zatrudnienie

Wykres 37. Procent wykorzystanych osobodni na szkolenia i rozwój zawodowy, w odniesieniu do łącznego budżetu czasu KAW według liczby zatrudnionych w jednostce ogółem



Tabela 39. Procent wykorzystanych osobodni na szkolenia i rozwój zawodowy, w odniesieniu do łącznego budżetu czasu KAW według liczby zatrudnionych w jednostce ogółem

Grupa 1	Procent czasu poświęconego na szkolenia i rozwój zawodowy
do 150 zatrudnionych	4%
do 300 zatrudnionych	4%
do 600 zatrudnionych	4%
do 1200 zatrudnionych	4%
powyżej 1200 zatrudnionych	5%
przeciętnie	5%

Wydatki

Wykres 38. Procent wykorzystanych osobodni na szkolenia i rozwój zawodowy, w odniesieniu do łącznego budżetu czasu KAW według poziomu wydatków lub kosztów

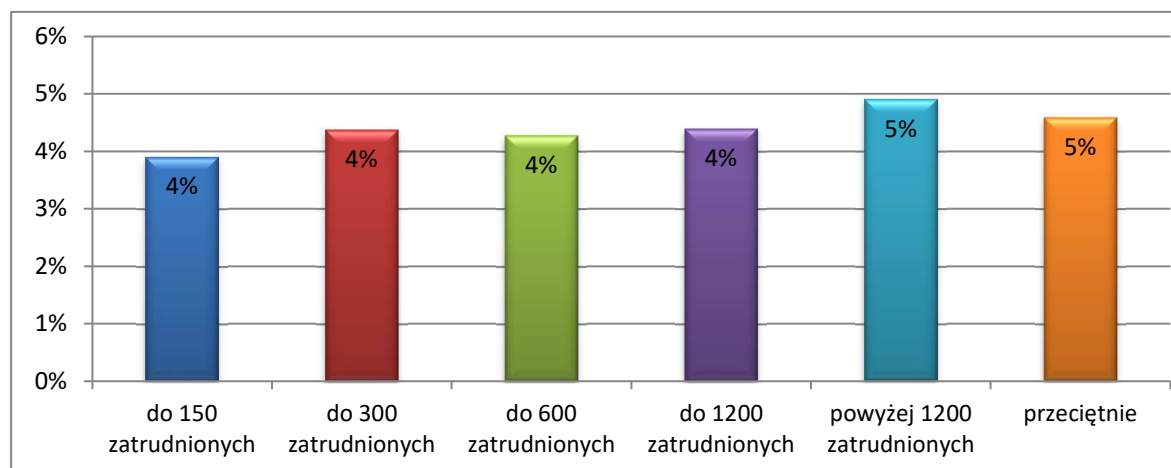

Tabela 40. Procent wykorzystanych osobodni na szkolenia i rozwój zawodowy, w odniesieniu do łącznego budżetu czasu KAW według poziomu wydatków lub kosztów

Grupa 2	Procent czasu poświęconego na szkolenia i rozwój zawodowy
do 25 mln zł	4%
do 50 mln zł	4%
do 100 mln zł	4%
do 200 mln zł	4%
pow. 200 mln zł	5%
przeciętnie	5%

Wielkość KAW ogółem

Wykres 39. Procent wykorzystanych osobodni na szkolenia i rozwój zawodowy, w odniesieniu do łącznego budżetu czasu KAW według liczby etatów audytorów wewnętrznych i stanowisk pomocniczych w KAW, stan na 31 grudnia

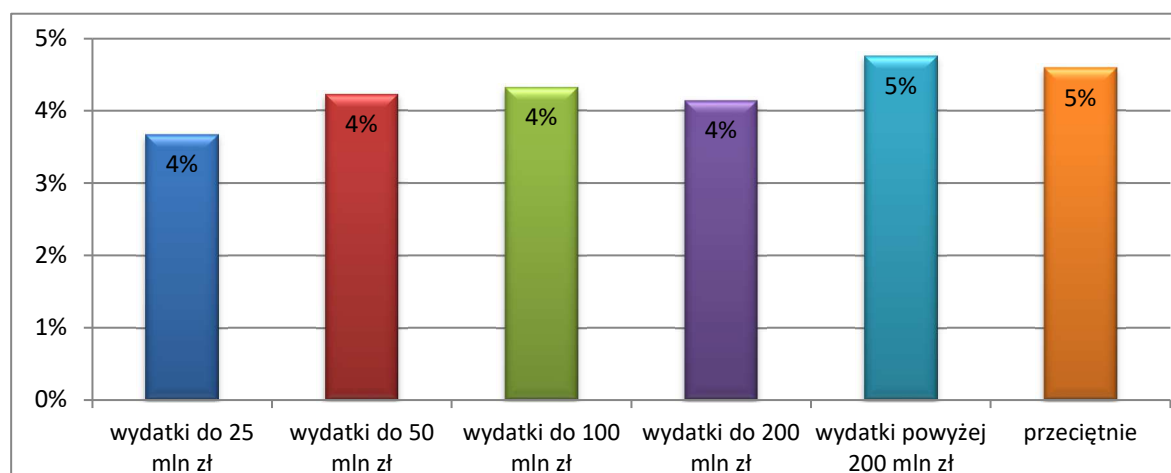

Tabela 41. Procent wykorzystanych osobodni na szkolenia i rozwój zawodowy, w odniesieniu do łącznego budżetu czasu KAW według liczby etatów audytorów wewnętrznych i stanowisk pomocniczych w KAW, stan na 31 grudnia

Grupa 3	Procent czasu poświęconego na szkolenia i rozwój zawodowy
poniżej 0,5 etatu	5%
0,5 do 1 etatu	4%
1 etat	4%
do 2 etatów (w tym 2 etaty)	5%
powyżej 2 etatów	5%
przeciętnie	5%

Wielkość KAW audytorzy

Wykres 40. Procent wykorzystanych osobodni na szkolenia i rozwój zawodowy, w odniesieniu do łącznego budżetu czasu KAW według liczby etatów audytorów wewnętrznych w KAW, stan na 31 grudnia

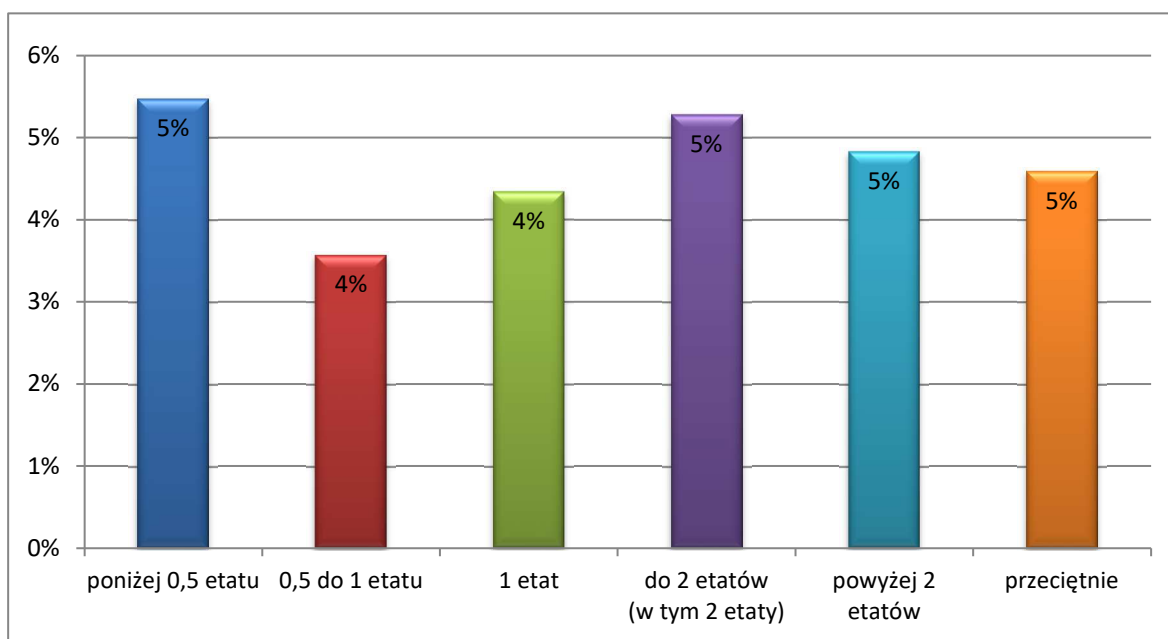

Tabela 42. Procent wykorzystanych osobodni na szkolenia i rozwój zawodowy, w odniesieniu do łącznego budżetu czasu KAW według liczby etatów audytorów wewnętrznych w KAW, stan na 31 grudnia

Grupa 4	Procent czasu poświęconego na szkolenia i rozwój zawodowy
poniżej 0,5 etatu	5%
0,5 do 1 etatu	4%
1 etat	4%
do 2 etatów (w tym 2 etaty)	5%
powyżej 2 etatów	5%
przeciętnie	5%

Zadania/organizacja

Wykres 41. Procent wykorzystanych osobodni na szkolenia i rozwój zawodowy, w odniesieniu do łącznego budżetu czasu KAW według zadań lub formy organizacyjno-prawnej jednostek

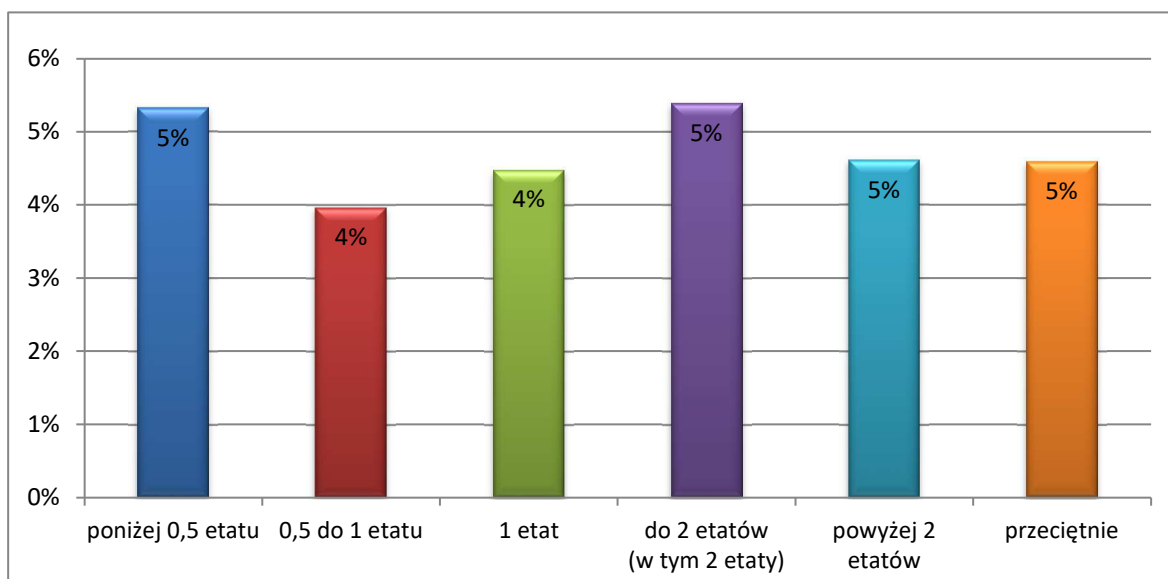

Tabela 43. Procent wykorzystanych osobodni na szkolenia i rozwój zawodowy, w odniesieniu do łącznego budżetu czasu KAW według zadań lub formy organizacyjno-prawnej jednostek

Grupa 5	Procent czasu poświęconego na szkolenia i rozwój zawodowy
Agencje	3%
Fundusze	6%
IAS	6%
Instytucje kultury	2%
Jednostki budżetowe	4%
Jednostki MON	4%
Ministerstwa	4%
Osoby prawne	4%
Prokuratury	4%
Sądy	4%
Służby mundurowe	4%
Szpitala	3%
Uczelnie	5%
Urzędy centralne	3%
Urzędy wojewódzkie	5%
przeciętnie	5%

Obszar audytu

Wykres 42. Procent wykorzystanych osobodni na szkolenia i rozwój zawodowy, w odniesieniu do łącznego budżetu czasu KAW według wielkości obszaru audytu wyrażonego liczbą zatrudnionych w jednostce przypadających na pracownika KAW

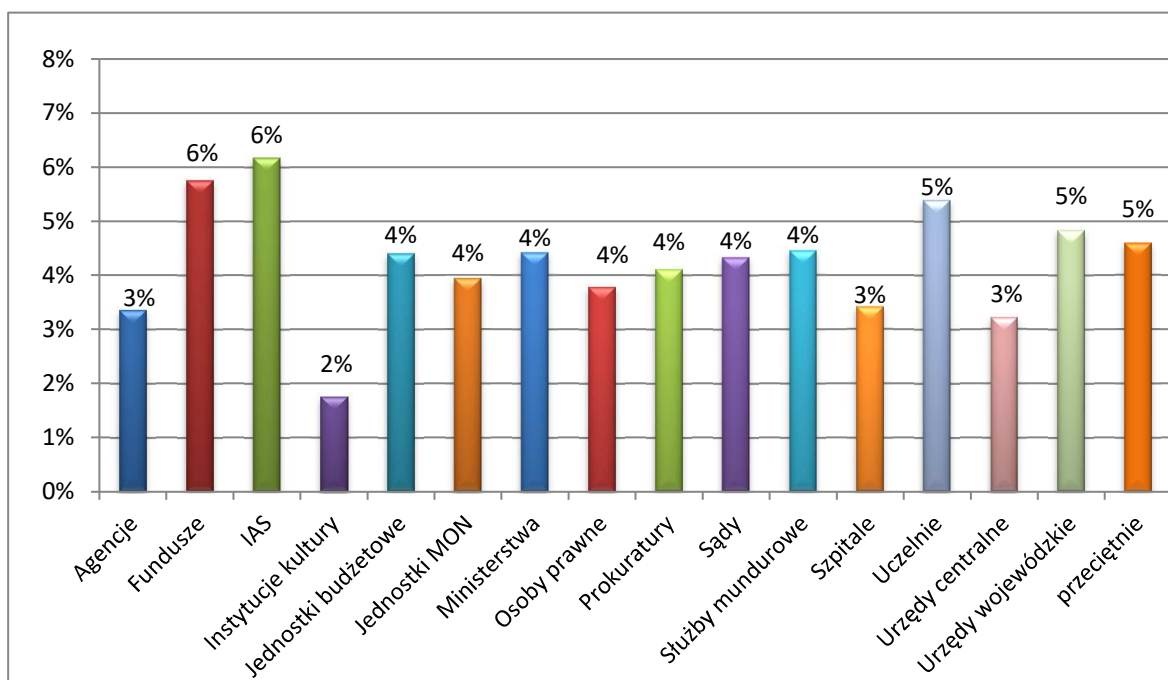

Tabela 44. Procent wykorzystanych osobodni na szkolenia i rozwój zawodowy, w odniesieniu do łącznego budżetu czasu KAW według wielkości obszaru audytu wyrażonego liczbą zatrudnionych w jednostce przypadających na pracownika KAW

Grupa 6	Procent czasu poświęconego na szkolenia i rozwój zawodowy
do 120 zatrudnionych	4%
do 250 zatrudnionych	5%
do 450 zatrudnionych	5%
do 1030 zatrudnionych	4%
powyżej 1030 zatrudnionych	5%
przeciętnie	5%

4.3 Wskaźniki wydajności (efektywności) audytu wewnętrznego

4.3.1 Pracochłonność zadań zapewniających

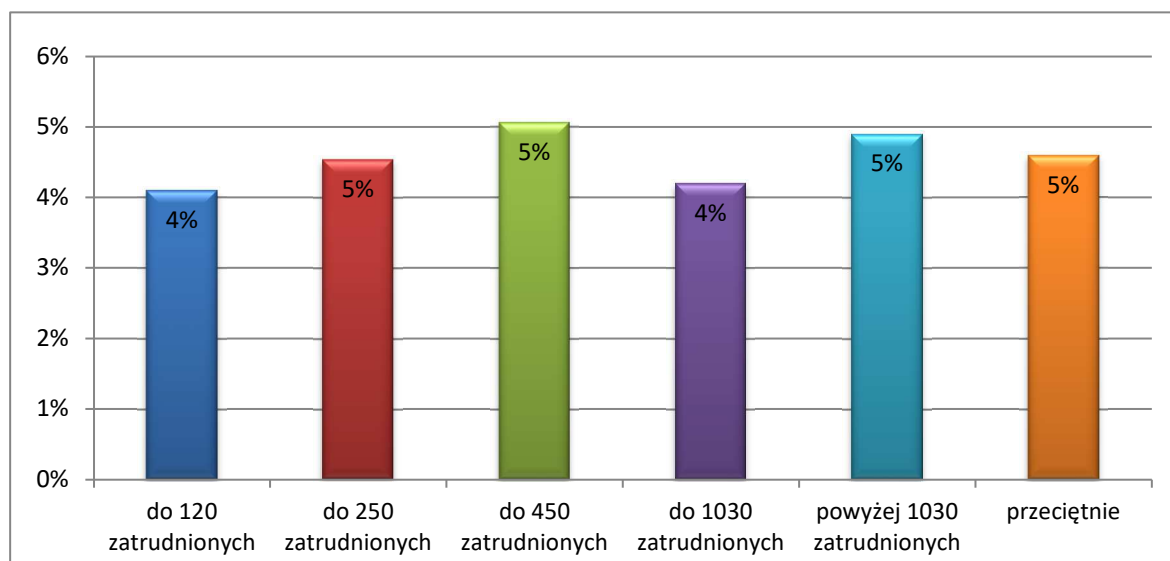
Wskaźnik dla jednostki należy obliczyć według wzoru:

$\frac{\text{suma osobodni wykorzystanych na przeprowadzenie zadań zapewniających (planowanych i nieplanowanych oraz zleconych) w 2023r.}}{\text{[suma osobodni wskazana w Informacji w pkt 6.1.1. a), 6.1.3. a) oraz 6.2.1.]}}$
$\frac{\text{liczba zrealizowanych (planowanych i nieplanowanych oraz zleconych) zadań zapewniających w 2023 r.}}{\text{[suma liczby zadań wskazanych w Informacji w pkt. 6.1.1. a), 6.1.3. a) oraz 6.2.1.]}}$

Zatrudnienie

Wykres 43. Przeciętna liczba osobodni wykorzystanych na przeprowadzenie zadania zapewniającego według liczby zatrudnionych w jednostce ogółem



Tabela 45. Przeciętna liczba osobodni wykorzystanych na przeprowadzenie zadania zapewniającego według liczby zatrudnionych w jednostce ogółem

Grupa 1	Pracochłonność zadań zapewniających w osobodniach
do 150 zatrudnionych	32
do 300 zatrudnionych	35
do 600 zatrudnionych	42
do 1200 zatrudnionych	56
powyżej 1200 zatrudnionych	80
przeciętnie	53

Wydatki

Wykres 44. Przewiętna liczba osobodni wykorzystanych na przeprowadzenie zadania zapewnającego według poziomu wydatków lub kosztów

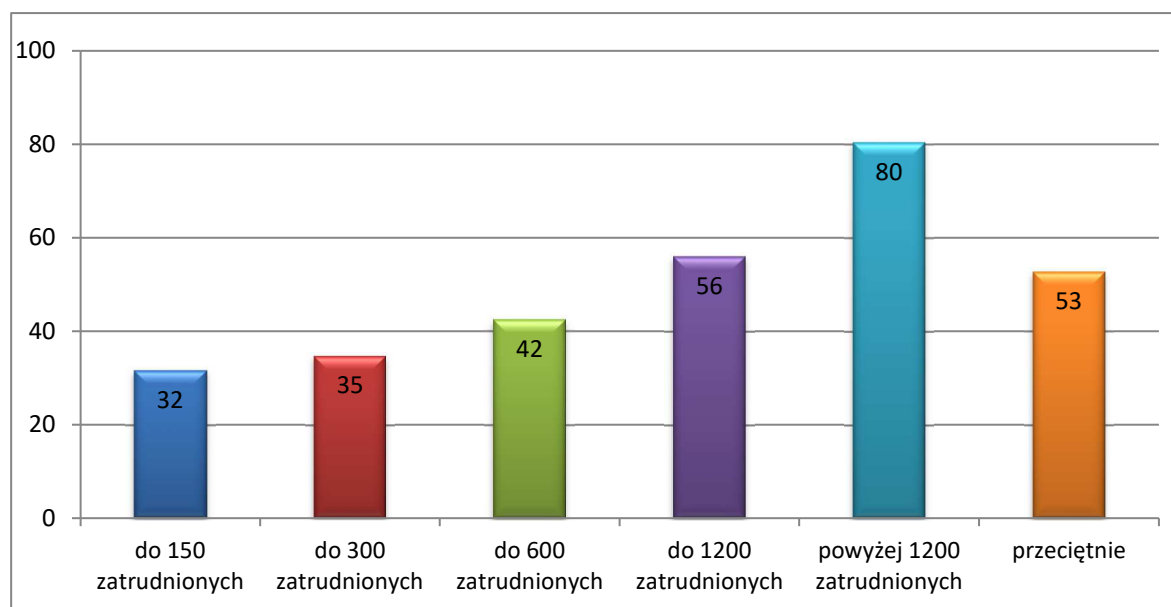

Tabela 46. Przewiętna liczba osobodni wykorzystanych na przeprowadzenie zadania zapewnającego według poziomu wydatków lub kosztów

Grupa 2	Pracochłonność zadań zapewnających w osobodniach
do 25 mln zł	24
do 50 mln zł	37
do 100 mln zł	39
do 200 mln zł	42
pow. 200 mln zł	68
przewiętnie	53

Wielkość KAW ogółem

Wykres 45. Przewiętna liczba osobodni wykorzystanych na przeprowadzenie zadania zapewnającego według liczby etatów audytorów wewnętrznych i stanowisk pomocniczych w KAW, stan na 31 grudnia

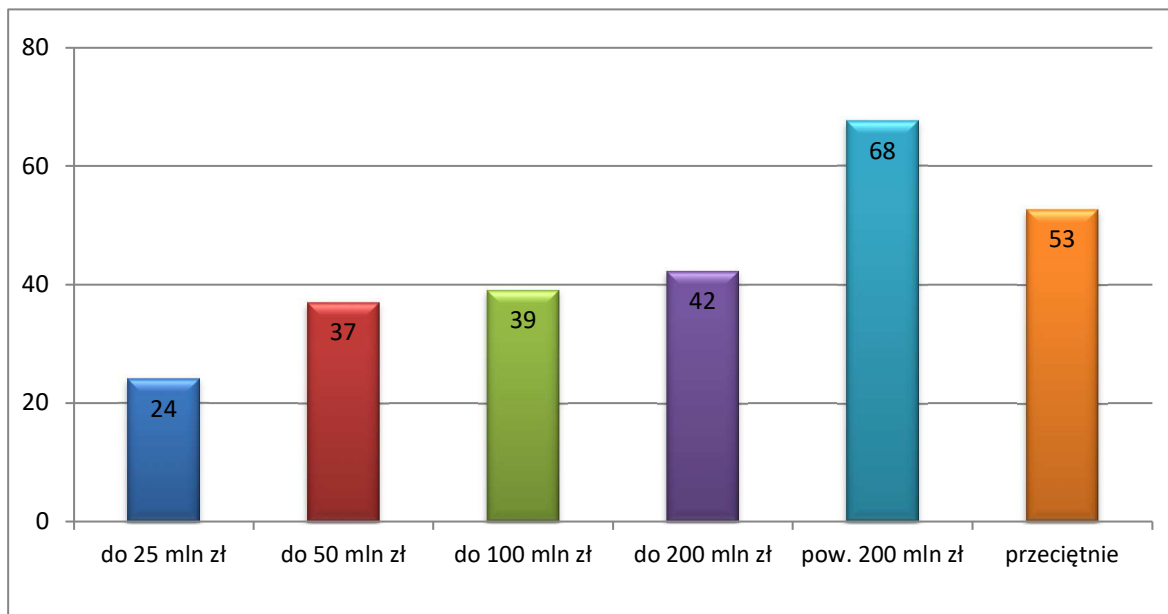

Tabela 47. Przeciętna liczba osobodni wykorzystanych na przeprowadzenie zadania zapewnającego według liczby etatów audytorów wewnętrznych i stanowisk pomocniczych w KAW, stan na 31 grudnia

Grupa 3	Pracochłonność zadań zapewnających w osobodniach
poniżej 0,5 etatu	21
0,5 do 1 etatu	36
1 etat	44
do 2 etatów (w tym 2 etaty)	65
powyżej 2 etatów	110
Usługodawca	31
przeciętnie	53

Wielkość KAW audytorzy

Wykres 46. Przeciętna liczba osobodni wykorzystanych na przeprowadzenie zadania zapewnającego według liczby etatów audytorów wewnętrznych w KAW, stan na 31 grudnia

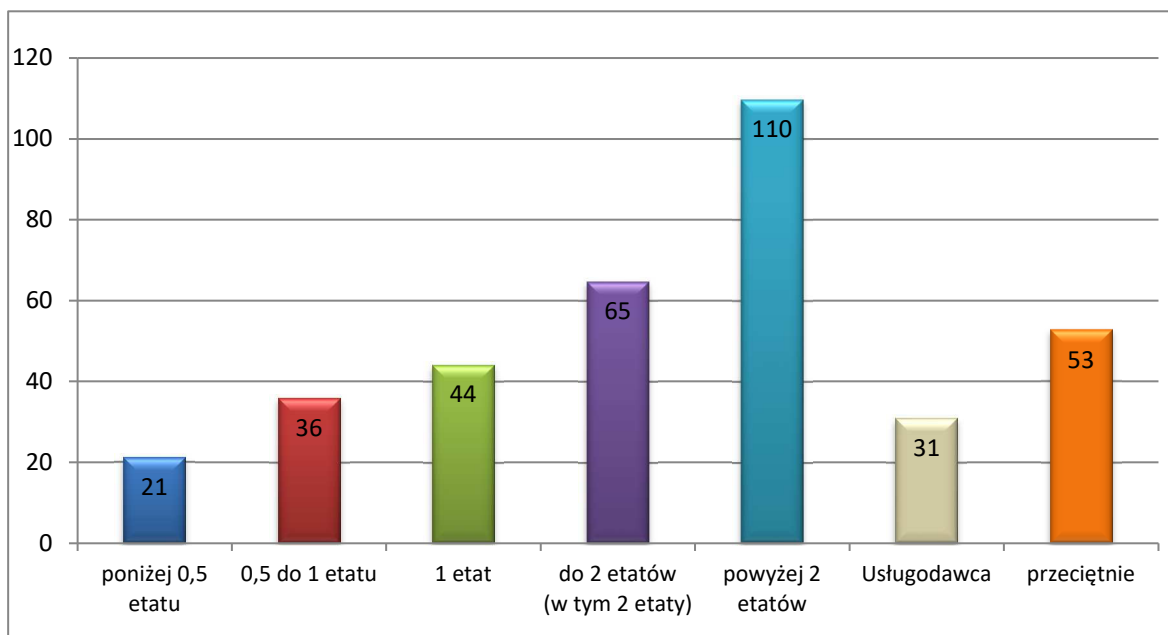

Tabela 48. Przeciętna liczba osobodni wykorzystanych na przeprowadzenie zadania zapewnającego według liczby etatów audytorów wewnętrznych w KAW, stan na 31 grudnia

Grupa 4	Pracochłonność zadań zapewnających w osobodniach
poniżej 0,5 etatu	23
0,5 do 1 etatu	37
1 etat	46
do 2 etatów (w tym 2 etaty)	66
powyżej 2 etatów	122
Usługodawca	31
przeciętnie	53

Wykres 47. Przekiętna liczba osobodni wykorzystanych na przeprowadzenie zadania zapewniającego według zadań lub formy organizacyjno-prawnej jednostek

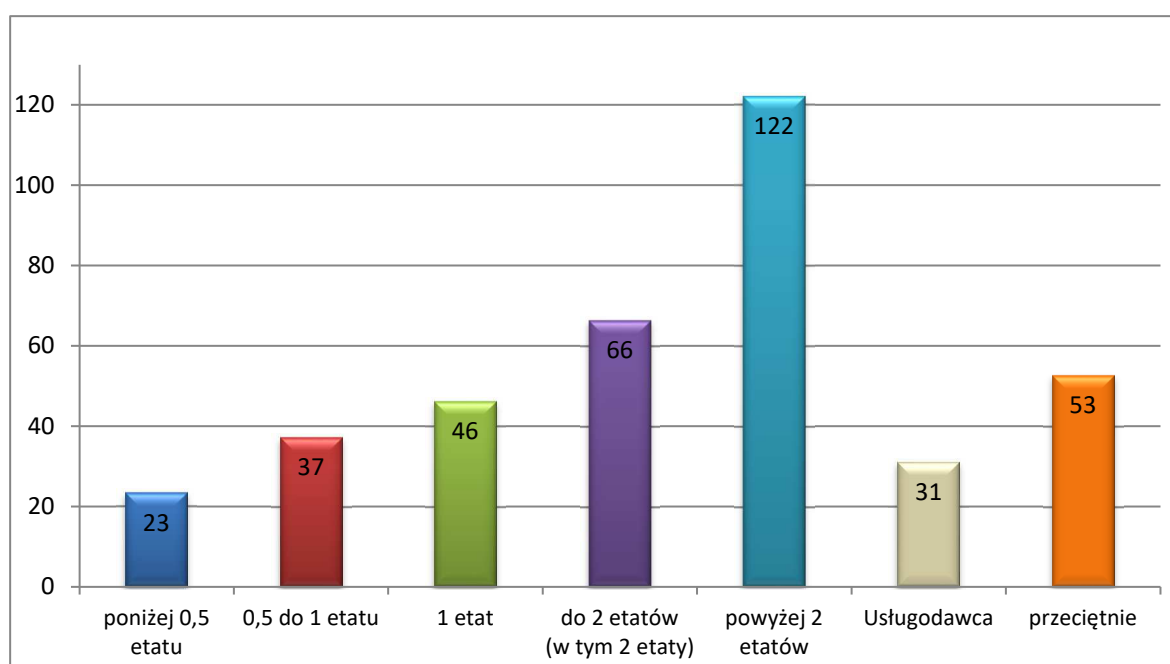

Tabela 49. Przekiętna liczba osobodni wykorzystanych na przeprowadzenie zadania zapewniającego według zadań lub formy organizacyjno-prawnej jednostek

Grupa 5	Pracochłonność zadań zapewniających w osobodniach
Agencje	91
Fundusze	120
IAS	115
Instytucje kultury	23
Jednostki budżetowe	53
Jednostki MON	39
Ministerstwa	89
Osoby prawne	44
Prokuratury	40
Sądy	37
Służby mundurowe	44
Szpitala	41
Uczelnie	53
Urzędy centralne	47
Urzędy wojewódzkie	86
przekiętnie	53

Obszar audytu

Wykres 48. Przeciętna liczba osobodni wykorzystanych na przeprowadzenie zadania zapewnającego według wielkości obszaru audytu wyrażonego liczbą zatrudnionych w jednostce przypadających na pracownika KAW lub usługodawcę

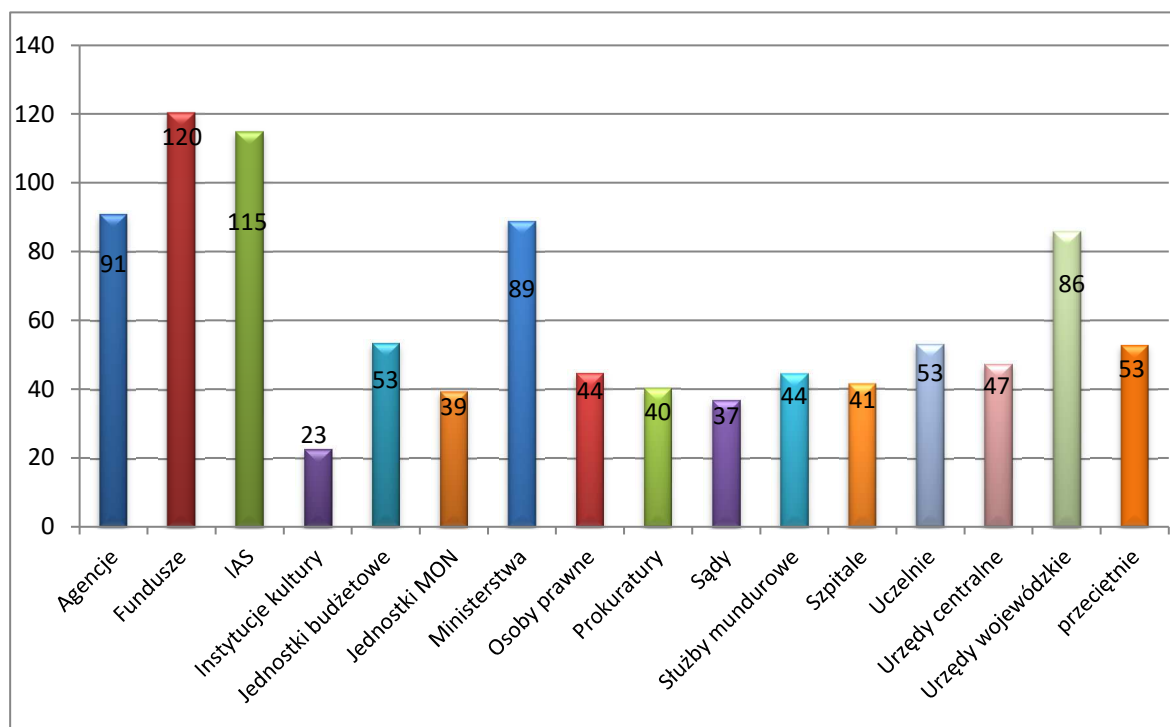

Tabela 50. Przeciętna liczba osobodni wykorzystanych na przeprowadzenie zadania zapewnającego według wielkości obszaru audytu wyrażonego liczbą zatrudnionych w jednostce przypadających na pracownika KAW lub usługodawcę

Grupa 6	Pracochłonność zadań zapewnających w osobodniach
do 120 zatrudnionych	30
do 250 zatrudnionych	46
do 450 zatrudnionych	51
do 1030 zatrudnionych	62
powyżej 1030 zatrudnionych	55
przeciętnie	53

4.3.2 Pracochłonność czynności sprawdzających

Opracowując wskaźnik uwzględniono jedynie zakończone czynności sprawdzające, dlatego dokonując analizy danych należy pominąć te czynności, które nie zostały zakończone w 2023 r. Wskaźnik dla jednostki należy obliczyć według wzoru:

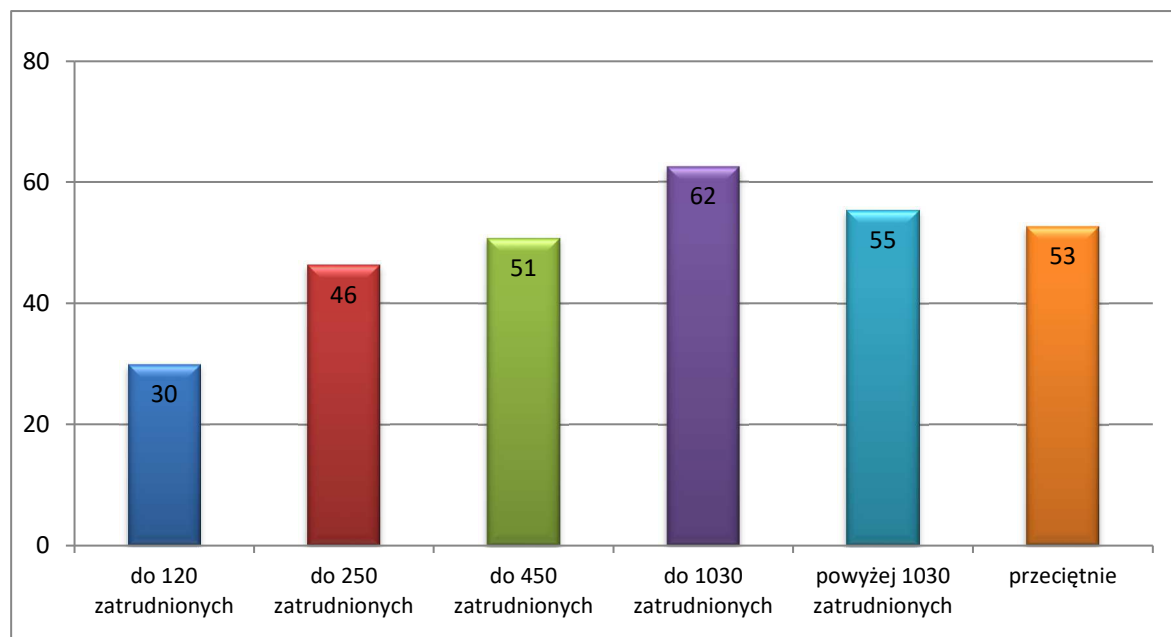
suma osobodni wykorzystanych na przeprowadzenie czynności sprawdzających w 2023r. [suma osobodni wskazana w <i>Informacji</i> w pkt 8.1.]
liczba przeprowadzonych czynności sprawdzających w 2023 r. [dane wskazane w <i>Informacji</i> w pkt 8.1.]

Zatrudnienie

Wykres 49. Przeciętna liczba osobodni wykorzystanych na wykonanie jednej czynności sprawdzającej według liczby zatrudnionych w jednostce ogółem



Tabela 51. Przeciętna liczba osobodni wykorzystanych na wykonanie jednej czynności sprawdzającej według liczby zatrudnionych w jednostce ogółem

Grupa 1	Pracochłonność czynności sprawdzającej w osobodniach
do 150 zatrudnionych	5
do 300 zatrudnionych	4
do 600 zatrudnionych	5
do 1200 zatrudnionych	8
powyżej 1200 zatrudnionych	13
przeciętnie	7

Wydatki

Wykres 50. Przeciętna liczba osobodni wykorzystanych na wykonanie jednej czynności sprawdzającej według poziomu wydatków lub kosztów

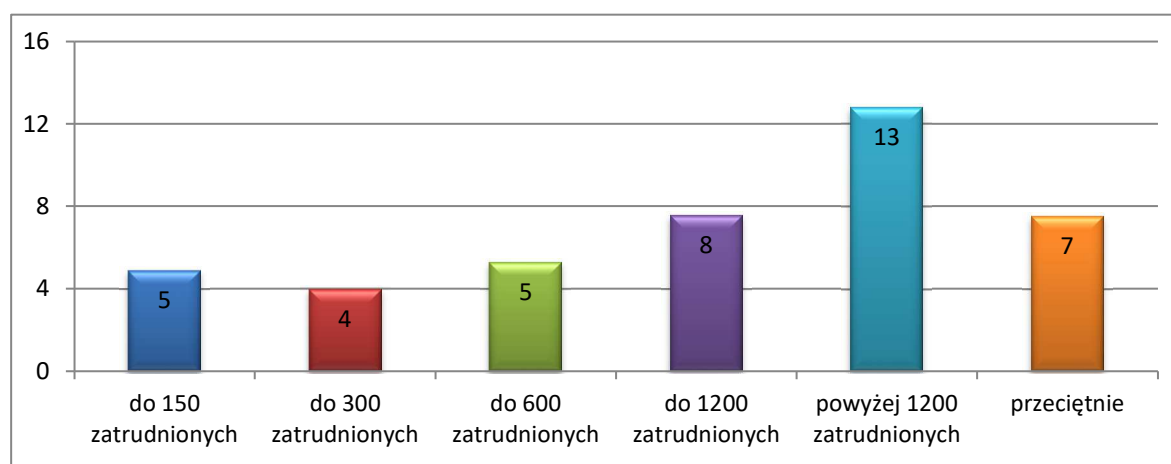

Tabela 52. Przeciętna liczba osobodni wykorzystanych na wykonanie jednej czynności sprawdzającej według poziomu wydatków lub kosztów

Grupa 2	Pracochłonność czynności sprawdzającej w osobodniach
do 25 mln zł	4
do 50 mln zł	5
do 100 mln zł	5
do 200 mln zł	5
pow. 200 mln zł	10
przeciętnie	7

Wielkość KAW ogółem

Wykres 51. Przeciętna liczba osobodni wykorzystanych na wykonanie jednej czynności sprawdzającej według liczby etatów audytorów wewnętrznych i stanowisk pomocniczych w KAW, stan na 31 grudnia

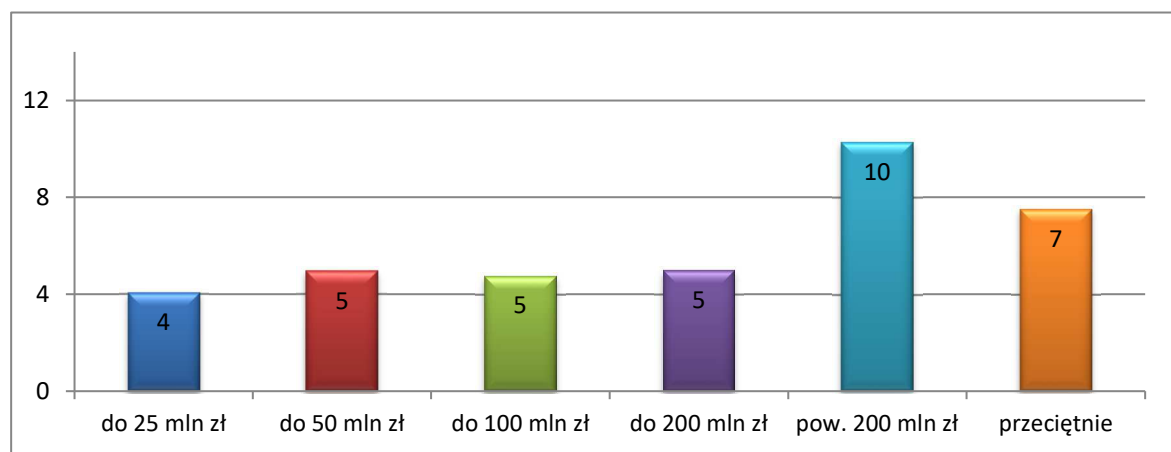

Tabela 53. Przeciętna liczba osobodni wykorzystanych na wykonanie jednej czynności sprawdzającej według liczby etatów audytorów wewnętrznych i stanowisk pomocniczych w KAW, stan na 31 grudnia

Grupa 3	Pracochłonność czynności sprawdzającej w osobodniach
poniżej 0,5 etatu	3
0,5 do 1 etatu	4
1 etat	6
do 2 etatów (w tym 2 etaty)	10
powyżej 2 etatów	14
Usługodawca	7
przeciętnie	7

Wielkość KAW audytorzy

Wykres 52. Przepiętna liczba osobodni wykorzystanych na wykonanie jednej czynności sprawdzającej według liczby etatów audytorów wewnętrznyc w KAW, stan na 31 grudnia

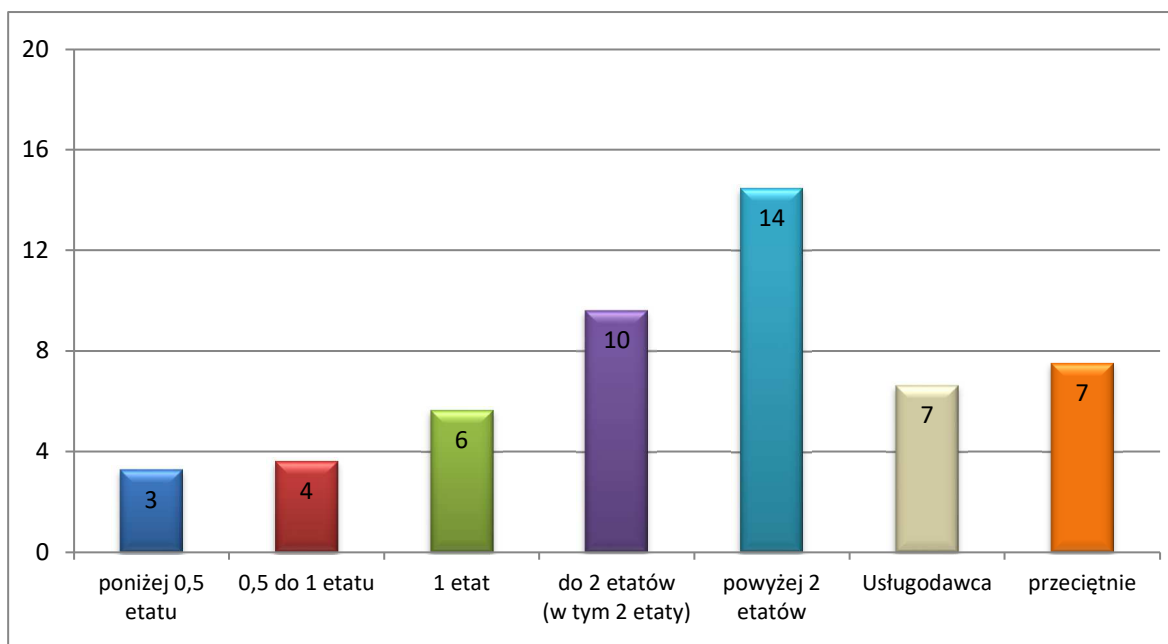

Tabela 54. Przepiętna liczba osobodni wykorzystanych na wykonanie jednej czynności sprawdzającej według liczby etatów audytorów wewnętrznyc w KAW, stan na 31 grudnia

Grupa 4	Pracochłonność czynności sprawdzającej w osobodniach
poniżej 0,5 etatu	3
0,5 do 1 etatu	4
1 etat	6
do 2 etatów (w tym 2 etaty)	10
powyżej 2 etatów	15
Usługodawca	7
przeciętnie	7

Zadania/organizacja

Wykres 53. Przepiętna liczba osobodni wykorzystanych na wykonanie jednej czynności sprawdzającej według zadań lub formy organizacyjno-prawnej jednostek

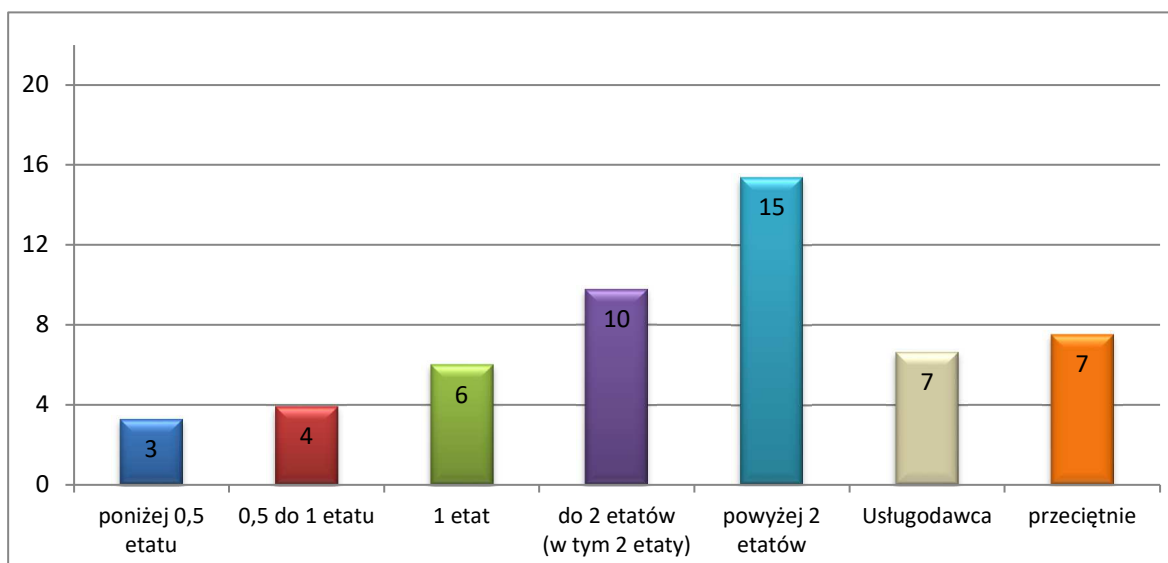

Tabela 55. Przeciętna liczba osobodni wykorzystanych na wykonanie jednej czynności sprawdzającej według zadań lub formy organizacyjno-prawnej jednostek

Grupa 5	Pracochłonność czynności sprawdzającej w osobodniach
Agencje	9
Fundusze	24
IAS	14
Instytucje kultury	6
Jednostki budżetowe	6
Jednostki MON	4
Ministerstwa	15
Osoby prawne	7
Prokuratury	6
Sądy	4
Służby mundurowe	7
Szpitala	5
Uczelnie	7
Urzędy centralne	10
Urzędy wojewódzkie	11
przeciętnie	7

Obszar audytowany

Wykres 54. Przeciętna liczba osobodni wykorzystanych na wykonanie jednej czynności sprawdzającej według wielkości obszaru audytu wyrażonego liczbą zatrudnionych w jednostce przypadających na pracownika KAW lub usługodawcę

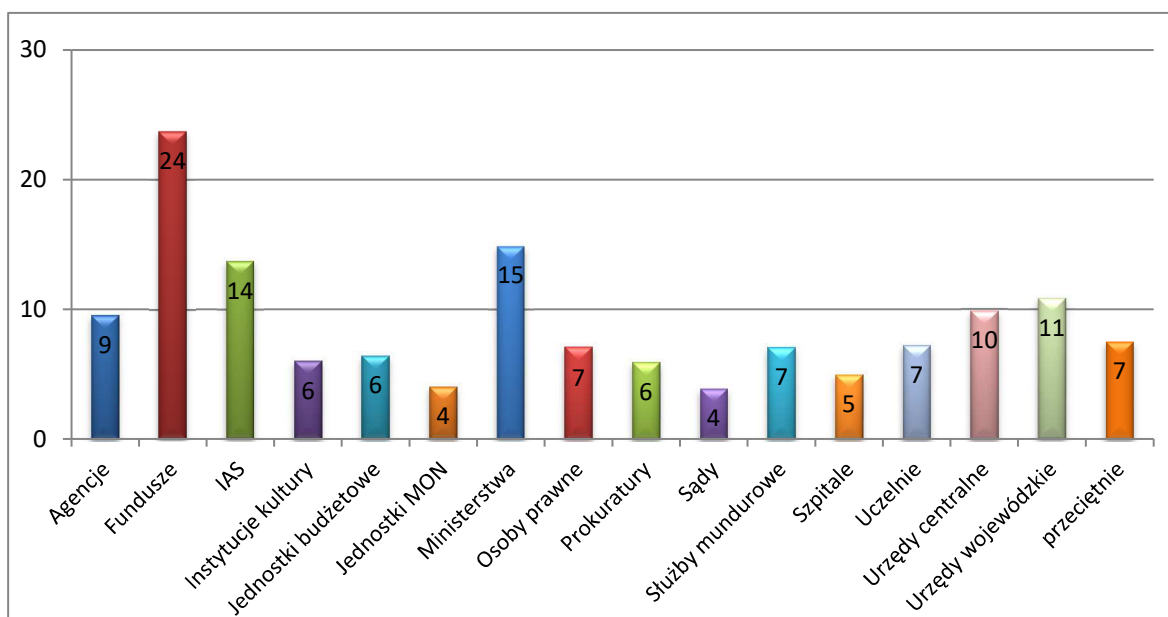

Tabela 56. Przeciętna liczba osobodni wykorzystanych na wykonanie jednej czynności sprawdzającej według wielkości obszaru audytu wyrażonego liczbą zatrudnionych w jednostce przypadających na pracownika KAW lub usługodawcę

Grupa 6	Pracochłonność czynności sprawdzającej w osobodniach
do 120 zatrudnionych	6
do 250 zatrudnionych	6
do 450 zatrudnionych	6
do 1030 zatrudnionych	10
powyżej 1030 zatrudnionych	8
przeciętnie	7

4.3.3 Czas przeznaczony na czynności doradcze

Porównując wyniki jednostki, należy uwzględnić sumę osobodni poświęconych na przeprowadzone czynności doradcze w 2023 r. (dane wskazane w *Informacji* w pkt 7.1.1. oraz 7.2.1.).

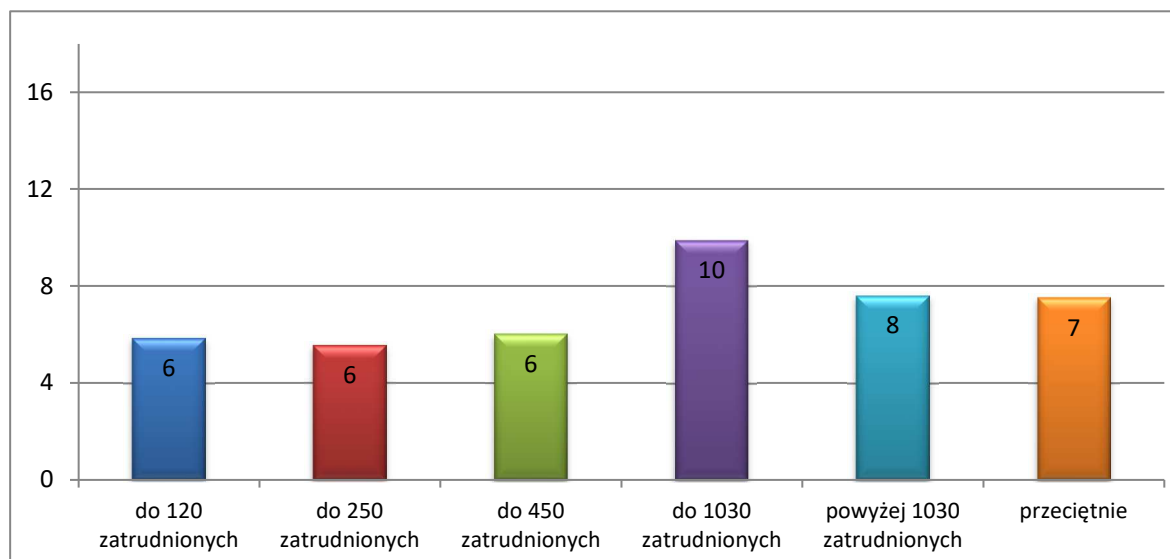
Zatrudnienie

Wykres 55. Przeciętna liczba osobodni wykorzystanych na wykonanie czynności doradczych według liczby zatrudnionych w jednostce ogółem



Tabela 57. Przeciętna liczba osobodni wykorzystanych na wykonanie czynności doradczych według liczby zatrudnionych w jednostce ogółem

Grupa 1	Średni czas przeznaczony na czynności doradcze w osobodniach
do 150 zatrudnionych	24
do 300 zatrudnionych	31
do 600 zatrudnionych	31
do 1200 zatrudnionych	56
powyżej 1200 zatrudnionych	101
przeciętnie	50

Wydatki

Wykres 56. Przeciętna liczba osobodni wykorzystanych na wykonanie czynności doradczych według poziomu wydatków lub kosztów

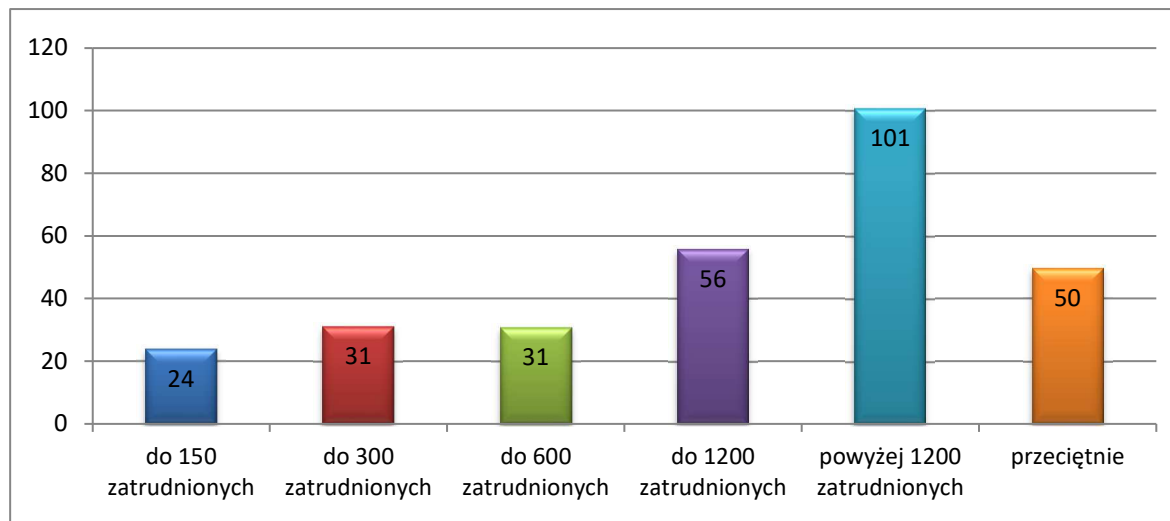

Tabela 58. Przeciętna liczba osobodni wykorzystanych na wykonanie czynności doradczych według poziomu wydatków lub kosztów

Grupa 2	Średni czas przeznaczony na czynności doradcze w osobodniach
do 25 mln zł	27
do 50 mln zł	29
do 100 mln zł	26
do 200 mln zł	39
pow. 200 mln zł	77
przeciętnie	50

Wielkość KAW ogółem

Wykres 57. Przeciętna liczba osobodni wykorzystanych na wykonanie czynności doradczych według liczby etatów audytorów wewnętrznych i stanowisk pomocniczych w KAW, stan na 31 grudnia

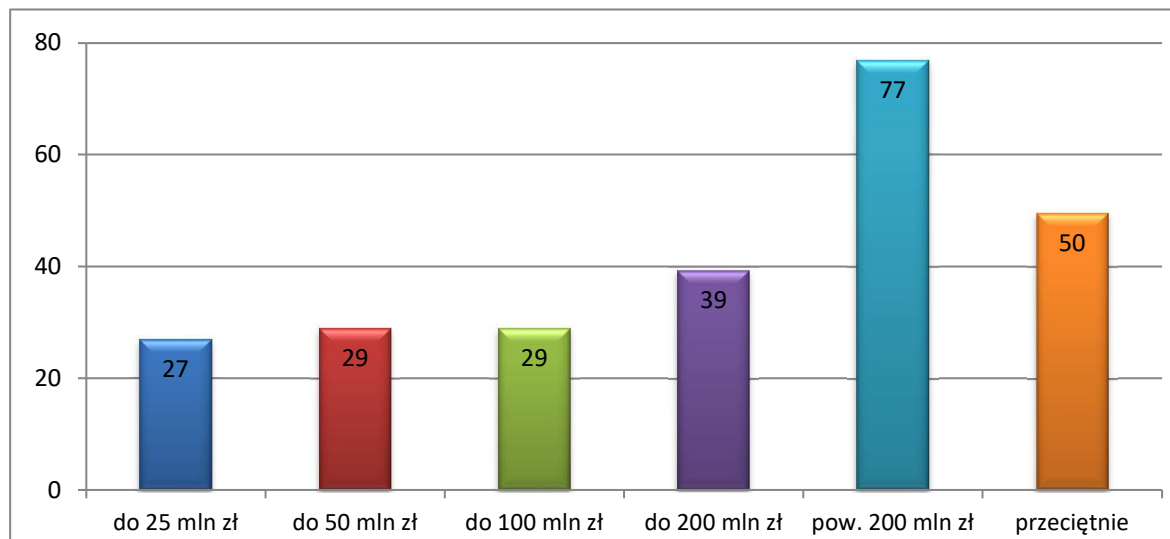

Tabela 59. Przeciętna liczba osobodni wykorzystanych na wykonanie czynności doradczych według liczby etatów audytorów wewnętrznych i stanowisk pomocniczych w KAW, stan na 31 grudnia

Grupa 3	Średni czas przeznaczony na czynności doradcze w osobodniach
poniżej 0,5 etatu	12
0,5 do 1 etatu	25
1 etat	46
do 2 etatów (w tym 2 etaty)	74
powyżej 2 etatów	187
Usługodawca	18
przeciętnie	50

Wielkość KAW audytorzy

Wykres 58. Przeciętna liczba osobodni wykorzystanych na wykonanie czynności doradczych według liczby etatów audytorów wewnętrznych w KAW, stan na 31 grudnia

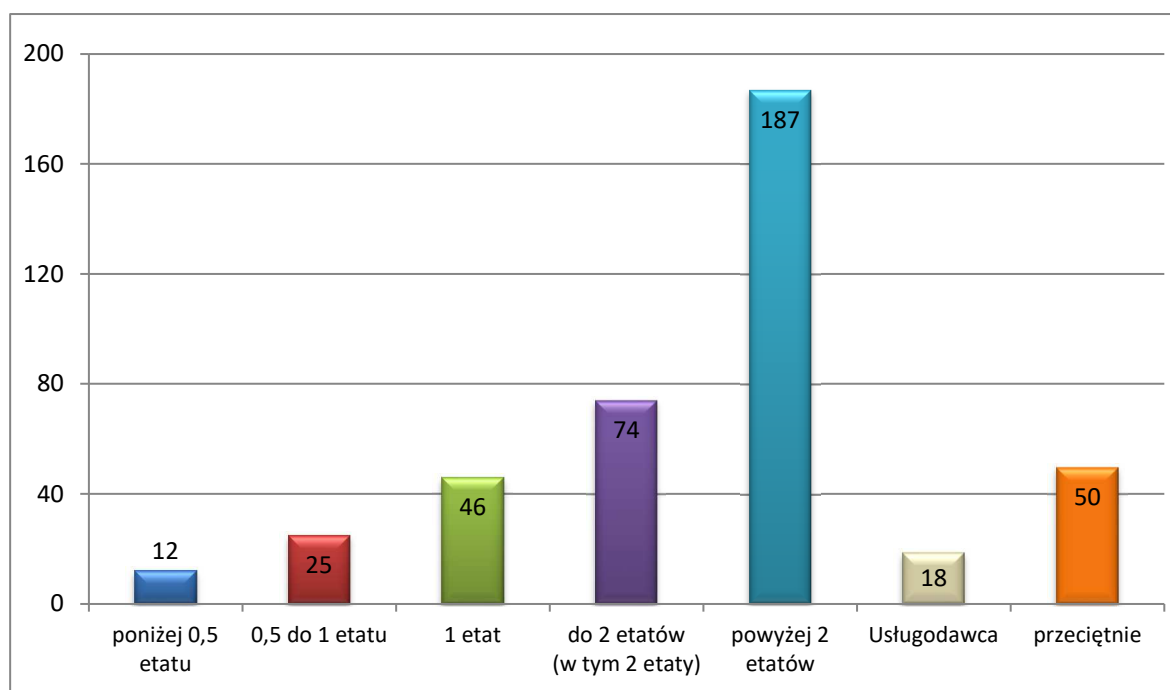

Tabela 60. Przeciętna liczba osobodni wykorzystanych na wykonanie czynności doradczych według liczby etatów audytorów wewnętrznych w KAW, stan na 31 grudnia

Grupa 4	Średni czas przeznaczony na czynności doradcze w osobodniach
poniżej 0,5 etatu	12
0,5 do 1 etatu	26
1 etat	52
do 2 etatów (w tym 2 etaty)	82
powyżej 2 etatów	207
Usługodawca	18
przeciętnie	50

Zadania/organizacja

Wykres 59. Przeciętna liczba osobodni wykorzystanych na wykonanie czynności doradczych według zadań lub formy organizacyjno-prawnej jednostek

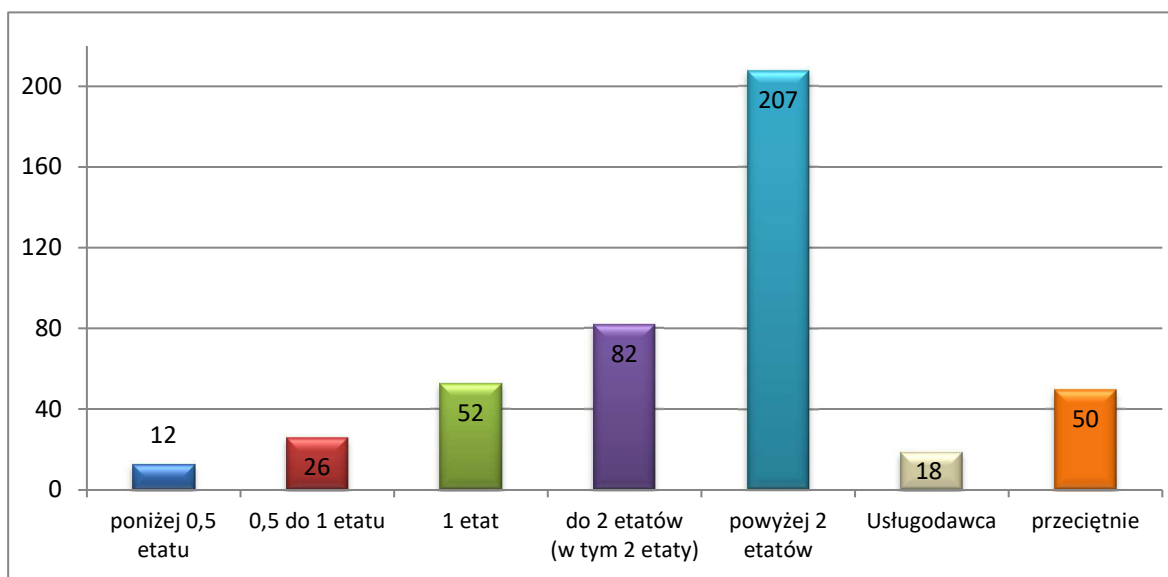

Tabela 61. Przeciętna liczba osobodni wykorzystanych na wykonanie czynności doradczych według zadań lub formy organizacyjno-prawnej jednostek

Grupa 5	Średni czas przeznaczony na czynności doradcze w osobodniach
Agencje	130
Fundusze	589
IAS	158
Instytucje kultury	36
Jednostki budżetowe	37
Jednostki MON	31
Ministerstwa	87
Osoby prawne	52
Prokuratury	29
Sądy	43
Służby mundurowe	24
Szpitala	33
Uczelnie	52
Urzędy centralne	55
Urzędy wojewódzkie	87
przeciętnie	50

Obszar audytu

Wykres 60. Przeciętna liczba osobodni wykorzystanych na wykonanie czynności doradczych według wielkości obszaru audytu wyrażonego liczbą zatrudnionych w jednostce przypadających na pracownika KAW

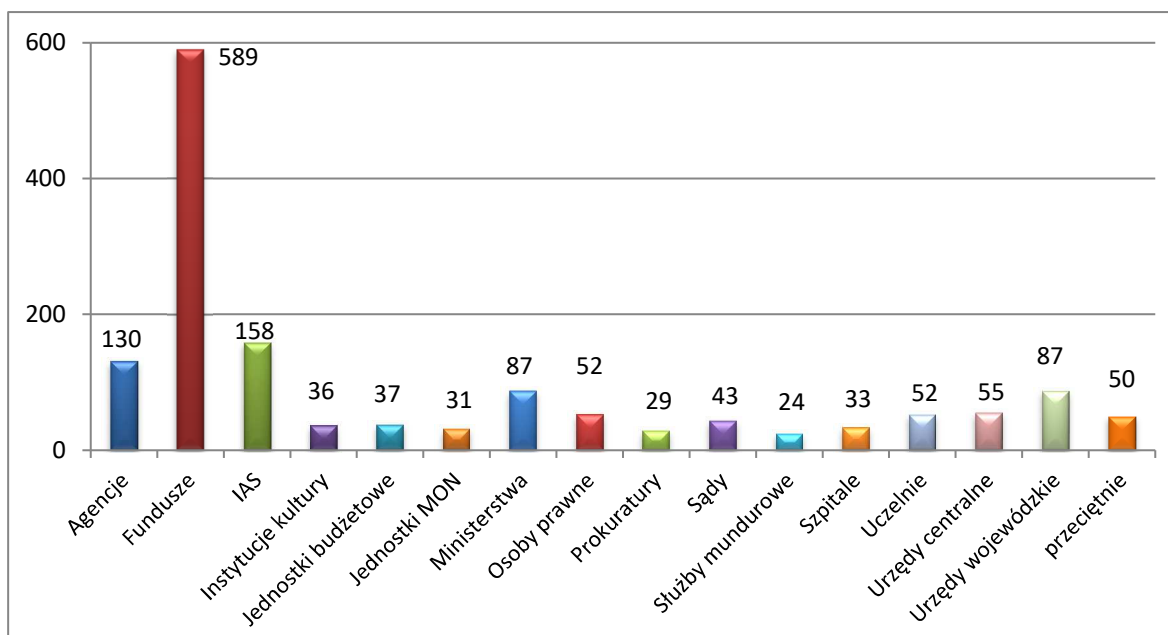

Tabela 62. Przeciętna liczba osobodni wykorzystanych na wykonanie czynności doradczych według wielkości obszaru audytu wyrażonego liczbą zatrudnionych w jednostce przypadających na pracownika KAW

Grupa 6	Średni czas przeznaczony na czynności doradcze w osobodniach
do 120 zatrudnionych	28
do 250 zatrudnionych	39
do 450 zatrudnionych	51
do 1030 zatrudnionych	63
powyżej 1030 zatrudnionych	45
przeciętnie	50

4.3.4 Stopień realizacji planu audytu

Wskaźnik dla jednostki należy obliczyć według wzoru:

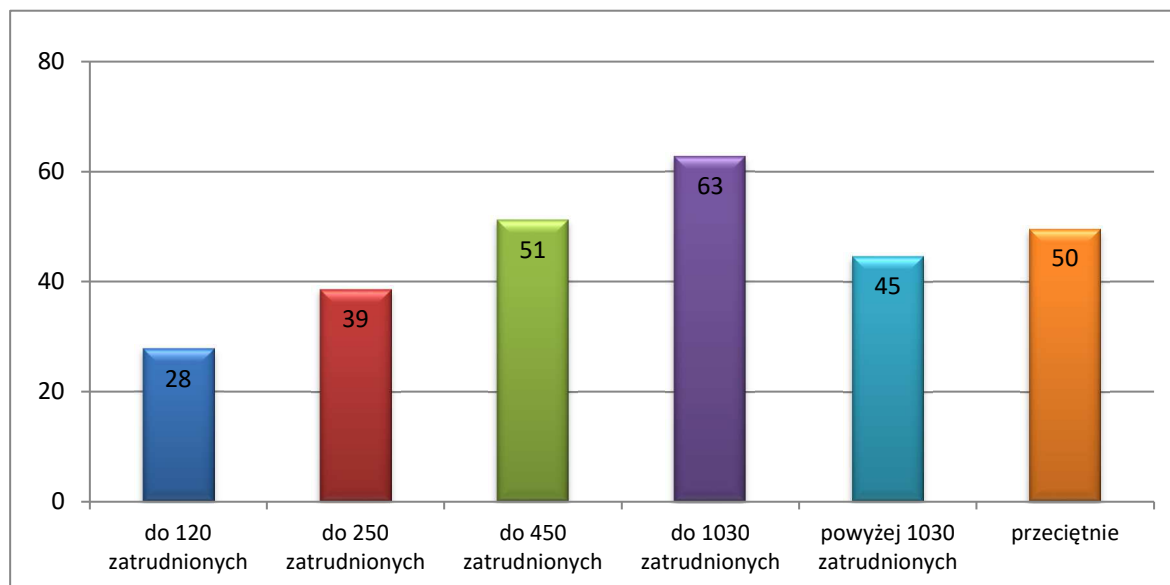
liczba zrealizowanych zadań zapewniających z planu audytu na 2023 r. [dane zawarte w <i>Informacji</i> w pkt. 6.1.1. a)]
suma wszystkich zaplanowanych do realizacji w 2023 r. zadań zapewniających [obliczyć sumę wartości danych zawartych w <i>Informacji</i> w pkt. 6.1.1. a), b) i c)]

Zatrudnienie

Wykres 61. Stopień realizacji planu audytu w zakresie zadań zapewniających, według liczby zatrudnionych w jednostce ogółem



Tabela 63. Stopień realizacji planu audytu w zakresie zadań zapewniających, według liczby zatrudnionych w jednostce ogółem

Grupa 1	Stopień realizacji planu audytu
do 150 zatrudnionych	88%
do 300 zatrudnionych	82%
do 600 zatrudnionych	76%
do 1200 zatrudnionych	69%
powyżej 1200 zatrudnionych	72%
przeciętnie	76%

Wydatki

Wykres 62. Stopień realizacji planu audytu w zakresie zadań zapewniających według poziomu wydatków lub kosztów

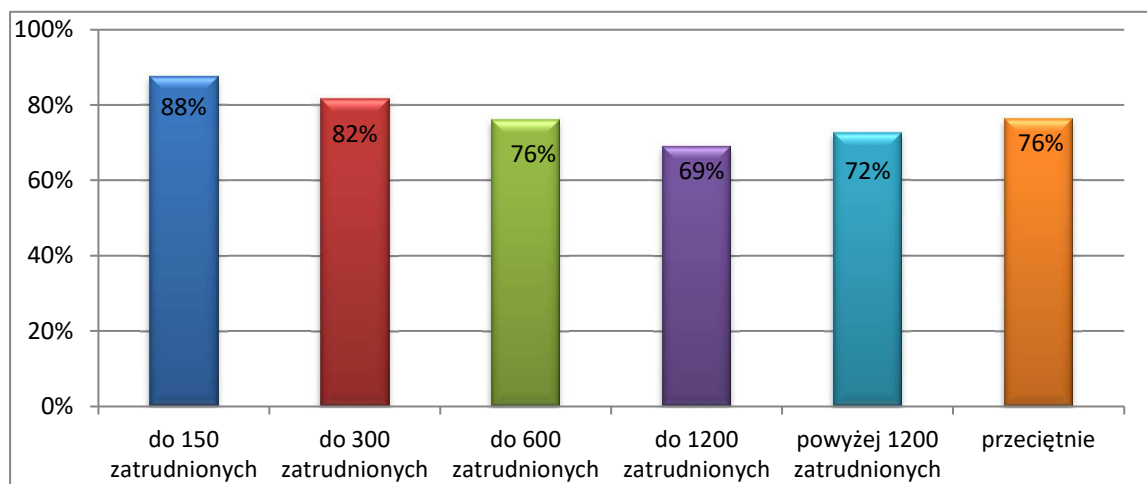

Tabela 64. Stopień realizacji planu audytu w zakresie zadań zapewniających według poziomu wydatków lub kosztów

Grupa 2	Stopień realizacji planu audytu
do 25 mln zł	80%
do 50 mln zł	86%
do 100 mln zł	82%
do 200 mln zł	71%
pow. 200 mln zł	73%
przeciętnie	76%

Wielkość KAW ogółem

Wykres 63. Stopień realizacji planu audytu w zakresie zadań zapewniających według liczby etatów audytorów wewnętrznych i stanowisk pomocniczych w KAW, stan na 31 grudnia

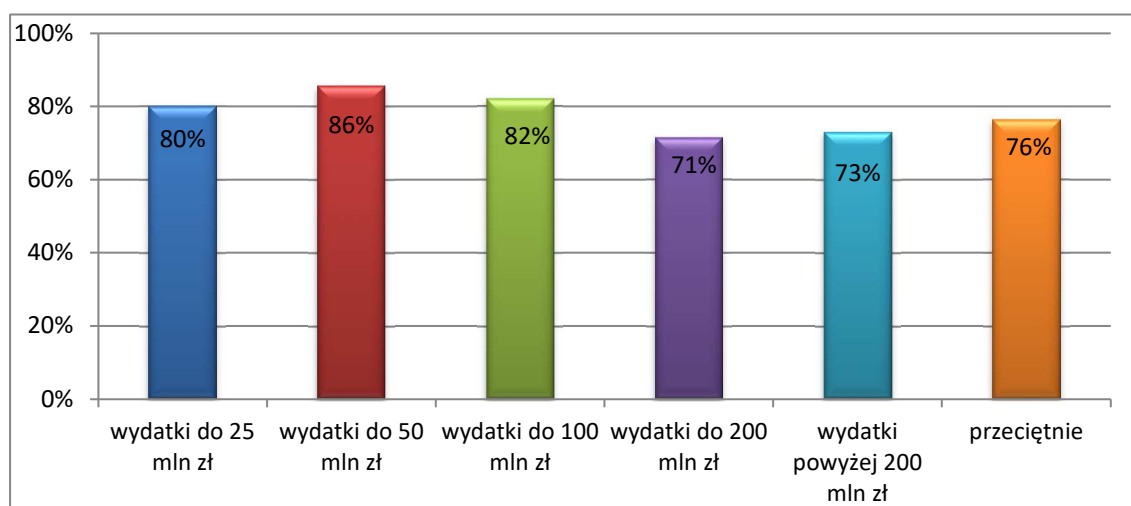

Tabela 65. Stopień realizacji planu audytu w zakresie zadań zapewniających według liczby etatów audytorów wewnętrznych i stanowisk pomocniczych w KAW, stan na 31 grudnia

Grupa 3	Stopień realizacji planu audytu
poniżej 0,5 etatu	78%
0,5 do 1 etatu	82%
1 etat	73%
do 2 etatów (w tym 2 etaty)	78%
powyżej 2 etatów	82%
Usługodawca	69%
przeciętnie	76%

Wielkość KAW audytorzy

Wykres 64. Stopień realizacji planu audytu w zakresie zadań zapewniających według liczby etatów audytorów wewnętrznych w KAW, stan na 31 grudnia

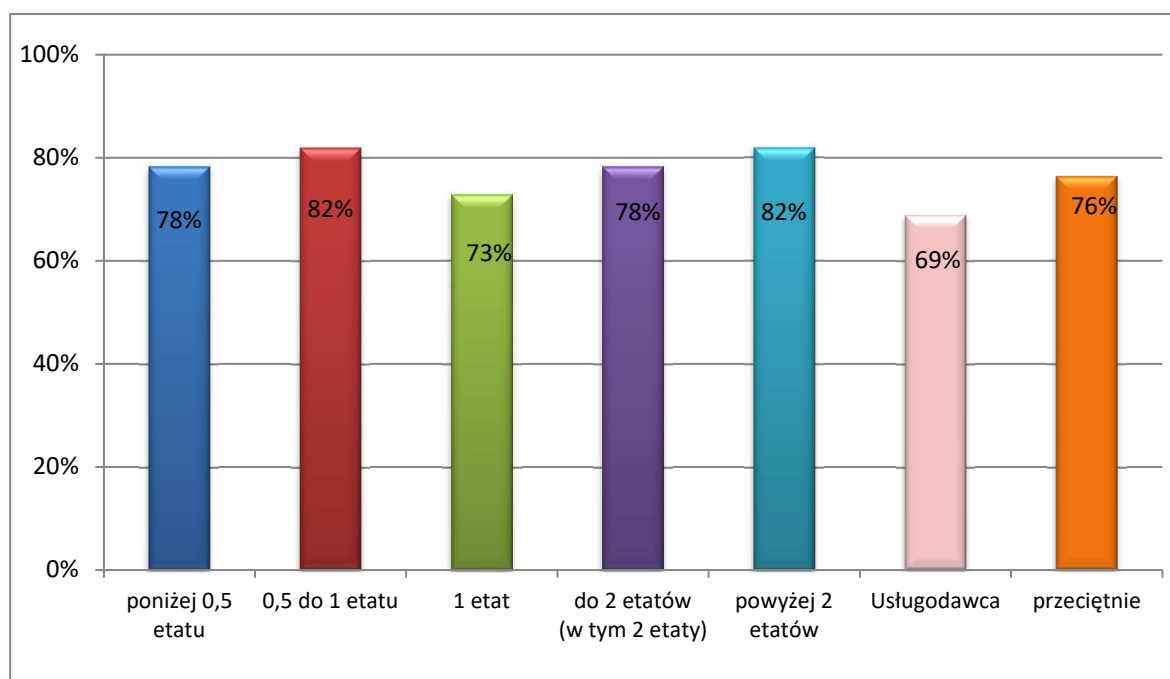

Tabela 66. Stopień realizacji planu audytu w zakresie zadań zapewniających według liczby etatów audytorów wewnętrznych w KAW, stan na 31 grudnia

Grupa 4	Stopień realizacji planu audytu
poniżej 0,5 etatu	81%
0,5 do 1 etatu	81%
1 etat	73%
do 2 etatów (w tym 2 etaty)	78%
powyżej 2 etatów	67%
Usługodawca	87%
przeciętnie	76%

Zadania/organizacja

Wykres 65. Stopień realizacji planu audytu w zakresie zadań zapewniających według zadań lub formy organizacyjno-prawnej jednostek

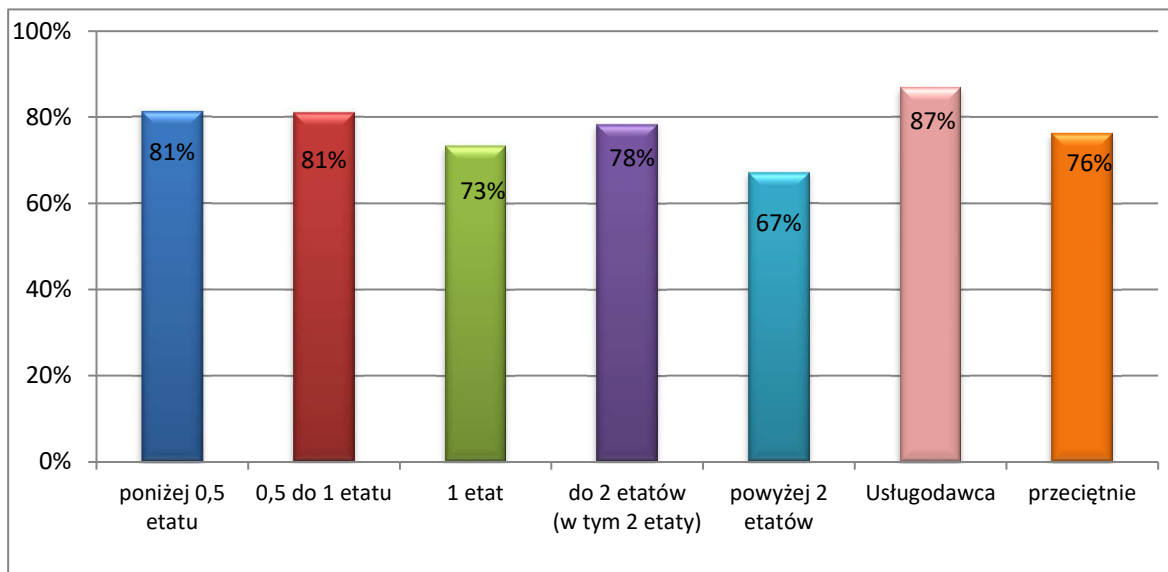

Tabela 67. Stopień realizacji planu audytu w zakresie zadań zapewniających według zadań lub formy organizacyjno-prawnej jednostek

Grupa 5	Stopień realizacji planu audytu
Agencje	88%
Fundusze	55%
IAS	69%
Instytucje kultury	55%
Jednostki budżetowe	81%
Jednostki MON	84%
Ministerstwa	60%
Osoby prawne	75%
Prokuratury	72%
Sądy	77%
Służby mundurowe	82%
Szpitala	75%
Uczelnie	77%
Urzędy centralne	81%
Urzędy wojewódzkie	67%
przeciętnie	76%

Obszar audytu

Wykres 66. Stopień realizacji planu audytu w zakresie zadań zapewniających według wielkości obszaru audytu wyrażonego liczbą zatrudnionych w jednostce przypadających na pracownika KAW lub usługodawcę

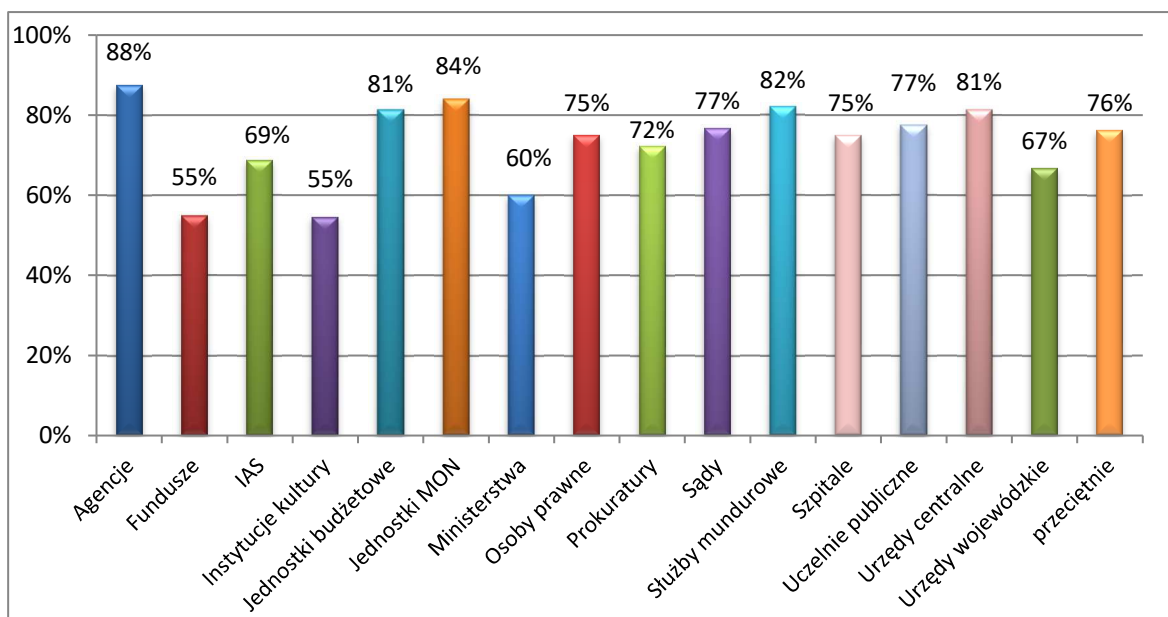

Tabela 68. Stopień realizacji planu audytu w zakresie zadań zapewniających według wielkości obszaru audytu wyrażonego liczbą zatrudnionych w jednostce przypadających na pracownika KAW lub usługodawcę

Grupa 6	Stopień realizacji planu audytu
do 120 zatrudnionych	91%
do 250 zatrudnionych	84%
do 450 zatrudnionych	72%
do 1030 zatrudnionych	72%
powyżej 1030 zatrudnionych	78%
przeciętnie	76%

4.3.5 Wydajny czas audytu 1

Analiza wskaźnika nie uwzględnia jednostek, w których audyt wewnętrzny prowadzony był przez usługodawcę. Wskaźnik dla jednostki należy obliczyć według wzoru:

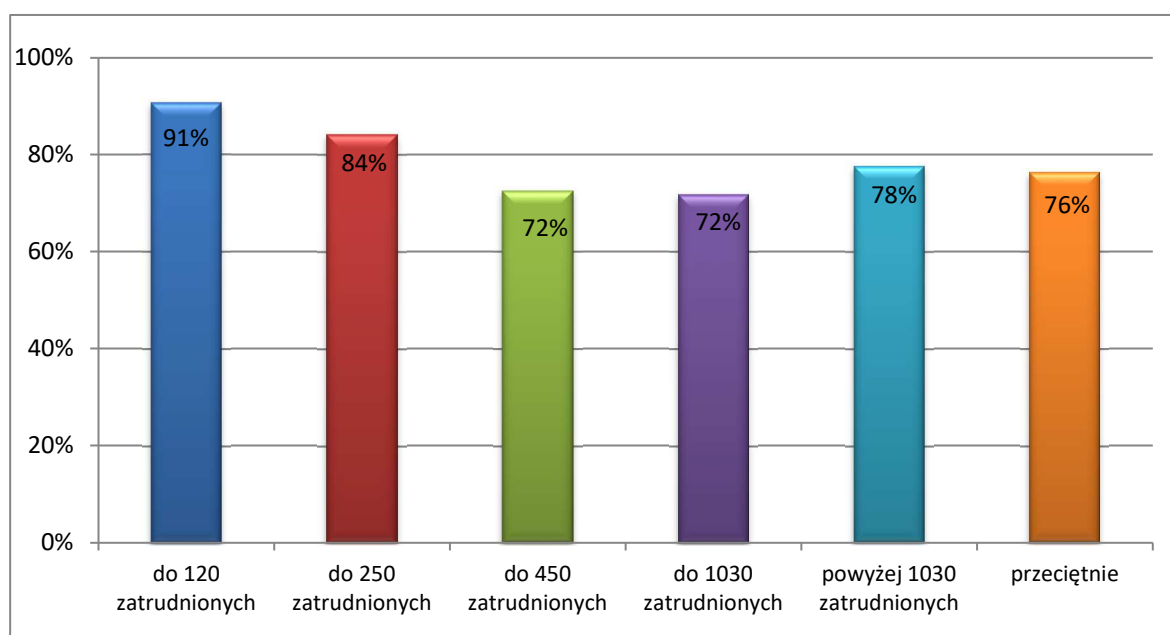
<p>suma osobodni wykorzystanych na przeprowadzenie zadań audytowych (zadań zapewniających i czynności doradczych) i czynności sprawdzających [obliczyć sumę osobodni wskazanych w <i>Informacji</i> w pkt. 6.3., 7.3. oraz 8.3.]</p>
<p>suma wykorzystanych osobodni – łączny budżet czasu KAW [dane zawarte w <i>Informacji</i> w pkt. 3.10.]</p>

Zatrudnienie

Wykres 67. Procent wykorzystanych osobodni na zadania audytowe i czynności sprawdzające, w odniesieniu do łącznego budżetu czasu KAW, według liczby zatrudnionych w jednostce ogółem



Tabela 69. Procent wykorzystanych osobodni na zadania audytowe i czynności sprawdzające, w odniesieniu do łącznego budżetu czasu KAW, według liczby zatrudnionych w jednostce ogółem

Grupa 1	Wydajny czas audytu 1
do 150 zatrudnionych	68%
do 300 zatrudnionych	69%
do 600 zatrudnionych	68%
do 1200 zatrudnionych	60%
powyżej 1200 zatrudnionych	65%
przeciętnie	65%

Wydatki

Wykres 68. Procent wykorzystanych osobodni na zadania audytowe i czynności sprawdzające, w odniesieniu do łącznego budżetu czasu KAW, według poziomu wydatków lub kosztów

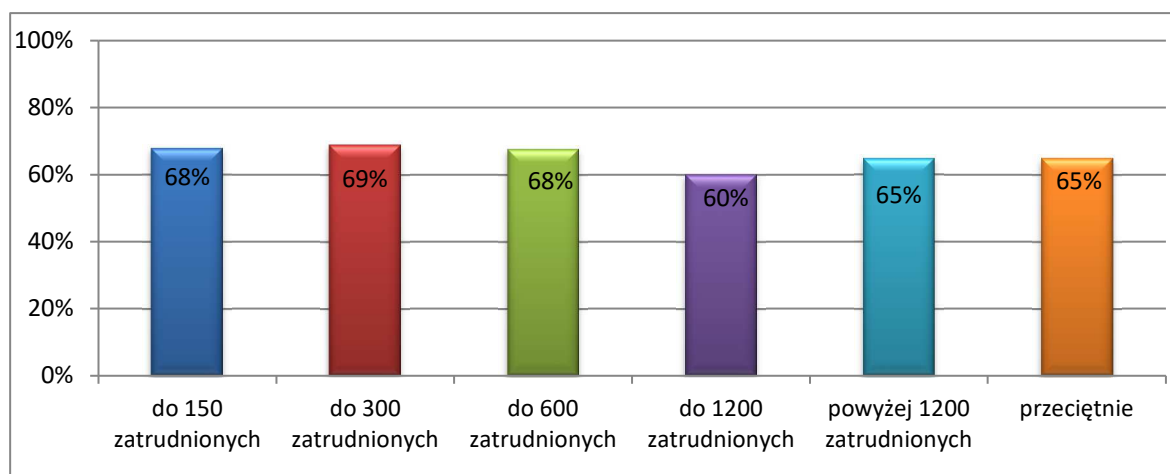

Tabela 70. Procent wykorzystanych osobodni na zadania audytowe i czynności sprawdzające, w odniesieniu do łącznego budżetu czasu KAW, według poziomu wydatków lub kosztów

Grupa 2	Wydajny czas audytu 1
do 25 mln zł	64%
do 50 mln zł	72%
do 100 mln zł	68%
do 200 mln zł	65%
pow. 200 mln zł	64%
przeciętnie	65%

Wielkość KAW ogółem

Wykres 69. Procent wykorzystanych osobodni na zadania audytowe i czynności sprawdzające, w odniesieniu do łącznego budżetu czasu KAW, według liczby etatów audytorów wewnętrznych i stanowisk pomocniczych w KAW, stan na 31 grudnia

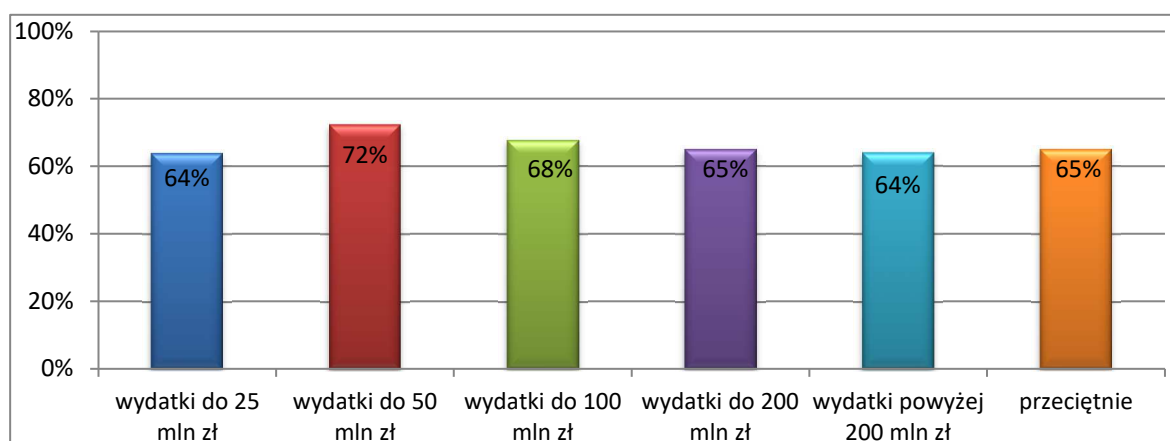

Tabela 71. Procent wykorzystanych osobodni na zadania audytowe i czynności sprawdzające, w odniesieniu do łącznego budżetu czasu KAW, według liczby etatów audytorów wewnętrznych i stanowisk pomocniczych w KAW, stan na 31 grudnia

Grupa 3	Wydajny czas audytu 1
poniżej 0,5 etatu	64%
0,5 do 1 etatu	69%
1 etat	67%
do 2 etatów (w tym 2 etaty)	63%
powyżej 2 etatów	63%
przeciętnie	65%

Wielkość KAW audytorzy

Wykres 70. Procent wykorzystanych osobodni na zadania audytowe i czynności sprawdzające, w odniesieniu do łącznego budżetu czasu KAW, według liczby etatów audytorów wewnętrznych w KAW, stan na 31 grudnia

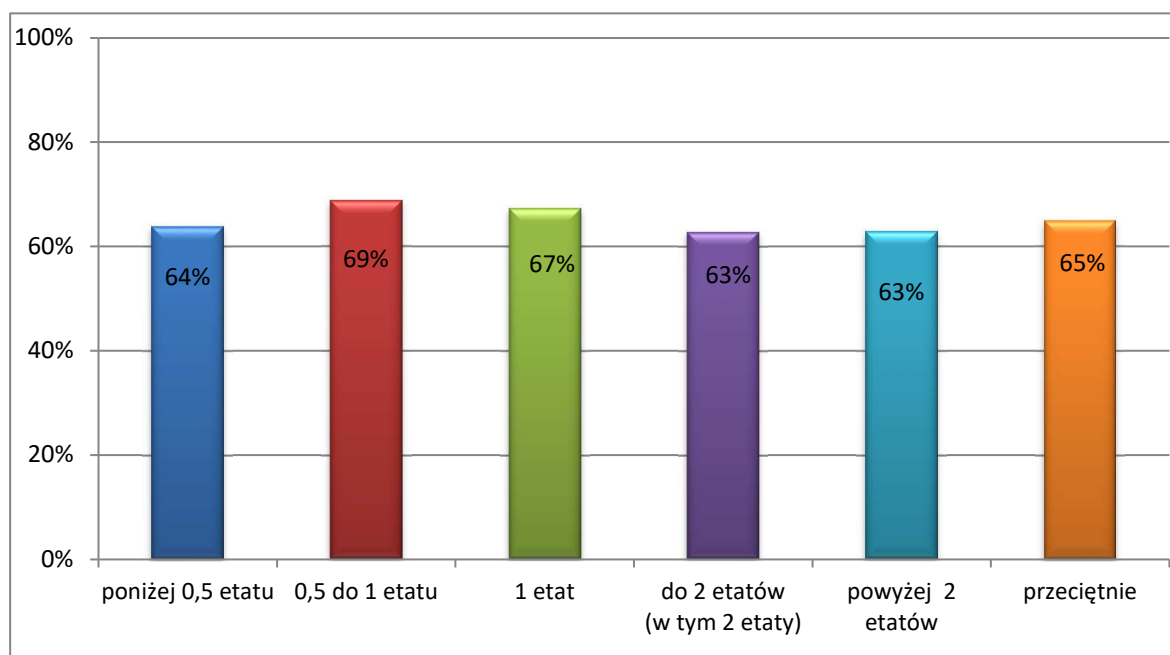

Tabela 72. Procent wykorzystanych osobodni na zadania audytowe i czynności sprawdzające, w odniesieniu do łącznego budżetu czasu KAW, według liczby etatów audytorów wewnętrznych w KAW, stan na 31 grudnia

Grupa 4	Wydajny czas audytu 1
poniżej 0,5 etatu	64%
0,5 do 1 etatu	68%
1 etat	67%
do 2 etatów (w tym 2 etaty)	62%
powyżej 2 etatów	63%
przeciętnie	65%

Zadania/organizacja

Wykres 71. Procent wykorzystanych osobodni na zadania audytowe i czynności sprawdzające, w odniesieniu do łącznego budżetu czasu KAW, według zadań lub formy organizacyjno-prawnej jednostek

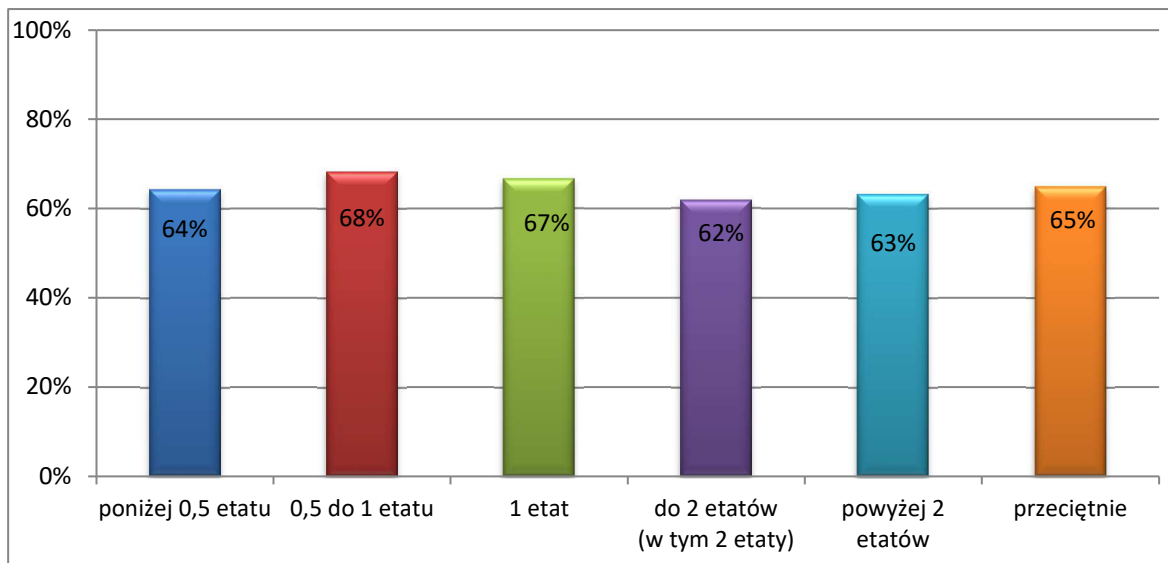

Tabela 73. Procent wykorzystanych osobodni na zadania audytowe i czynności sprawdzające, w odniesieniu do łącznego budżetu czasu KAW, według zadań lub formy organizacyjno-prawnej jednostek

Grupa 5	Wydajny czas audytu 1
Agencje	56%
Fundusze	66%
IAS	67%
Instytucje kultury	54%
Jednostki budżetowe	64%
Jednostki MON	64%
Ministerstwa	54%
Osoby prawne	65%
Prokuratury	67%
Sądy	71%
Służby mundurowe	70%
Szpitala	71%
Uczelnie	66%
Urzędy centralne	65%
Urzędy wojewódzkie	60%
przeciętnie	66%

Obszar audytu

Wykres 72. Procent wykorzystanych osobodni na zadania audytowe i czynności sprawdzające, w odniesieniu do łącznego budżetu czasu KAW, według wielkości obszaru audytu wyrażonego liczbą zatrudnionych w jednostce przypadających na pracownika KAW

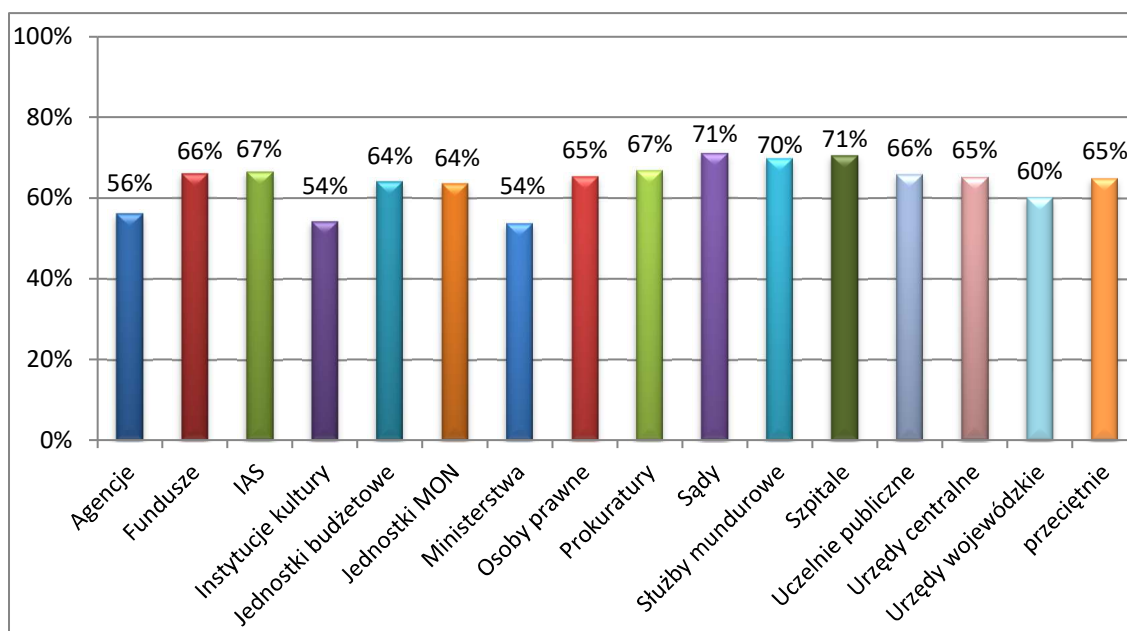

Tabela 74. Procent wykorzystanych osobodni na zadania audytowe i czynności sprawdzające, w odniesieniu do łącznego budżetu czasu KAW, według wielkości obszaru audytu wyrażonego liczbą zatrudnionych w jednostce przypadających na pracownika KAW

Grupa 6	Wydajny czas audytu 1
do 120 zatrudnionych	70%
do 250 zatrudnionych	63%
do 450 zatrudnionych	62%
do 1030 zatrudnionych	65%
powyżej 1030 zatrudnionych	68%
przeciętnie	65%

4.3.6 Wydajny czas audytu 2

Analiza wskaźnika nie uwzględnia jednostek, w których audyt wewnętrzny prowadzony był przez usługodawcę. Wskaźnik dla jednostki należy obliczyć według wzoru:

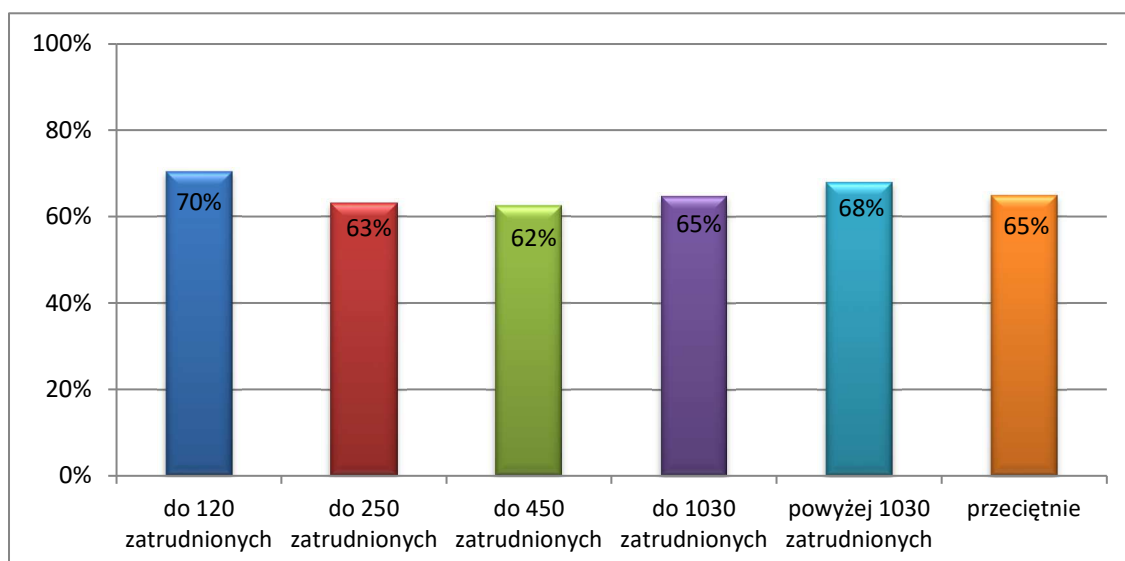
suma osobodni wykorzystanych na przeprowadzenie zadań audytowych (zadań zapewniających i czynności doradczych) i czynności sprawdzających [obliczyć analogicznie jak do wskaźnika wydajny czas audytu 1]
suma wykorzystanych osobodni stanowiąca łączny budżet czasu KAW pomniejszona o urlopy i inne nieobecności [obliczyć różnicę: sumy osobodni wykorzystanych w roku sprawozdawczym (dane wskazane w Informacji w pkt. 3.10.) i sumy osobodni wykorzystanych na urlopy i inne nieobecności (dane z pkt. 3.7.)]

Zatrudnienie

Wykres 73. Procent wykorzystanych osobodni na zadania audytowe i czynności sprawdzające, w odniesieniu do łącznego budżetu czasu KAW pomniejszonego o nieobecności, według liczby zatrudnionych w jednostce ogółem



Tabela 75. Procent wykorzystanych osobodni na zadania audytowe i czynności sprawdzające, w odniesieniu do łącznego budżetu czasu KAW pomniejszonego o nieobecności, według liczby zatrudnionych w jednostce ogółem

Grupa 1	Wydajny czas audytu 2
do 150 zatrudnionych	82%
do 300 zatrudnionych	82%
do 600 zatrudnionych	81%
do 1200 zatrudnionych	75%
powyżej 1200 zatrudnionych	78%
przeciętnie	79%

Wydatki

Wykres 74. Procent wykorzystanych osobodni na zadania audytowe i czynności sprawdzające, w odniesieniu do łącznego budżetu czasu KAW pomniejszonego o nieobecności, według poziomu wydatków lub kosztów

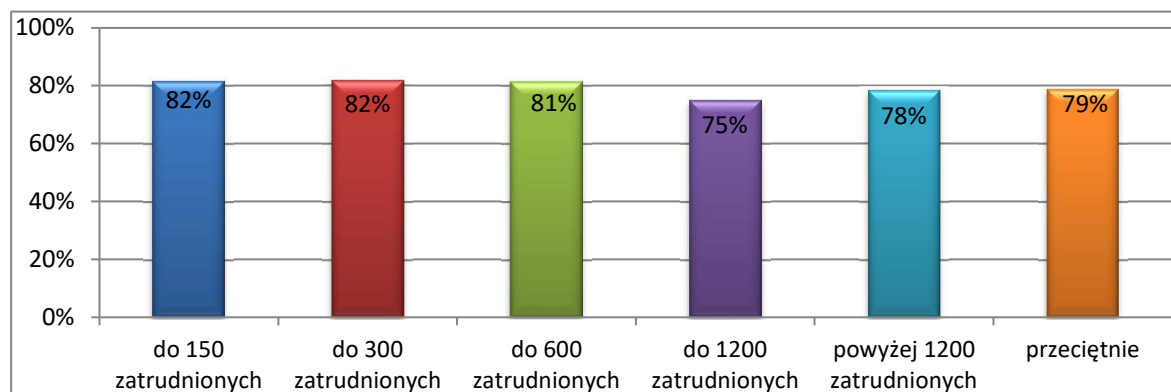

Tabela 76. Procent wykorzystanych osobodni na zadania audytowe i czynności sprawdzające, w odniesieniu do łącznego budżetu czasu KAW pomniejszonego o nieobecności, według poziomu wydatków lub kosztów

Grupa 2	Wydajny czas audytu 2
do 25 mln zł	77%
do 50 mln zł	84%
do 100 mln zł	81%
do 200 mln zł	80%
pow. 200 mln zł	78%
przeciętnie	79%

Wielkość KAW ogółem

Wykres 75. Procent wykorzystanych osobodni na zadania audytowe i czynności sprawdzające, w odniesieniu do łącznego budżetu czasu KAW pomniejszonego o nieobecności, według liczby etatów audytorów wewnętrznych i stanowisk pomocniczych w KAW, stan na 31 grudnia

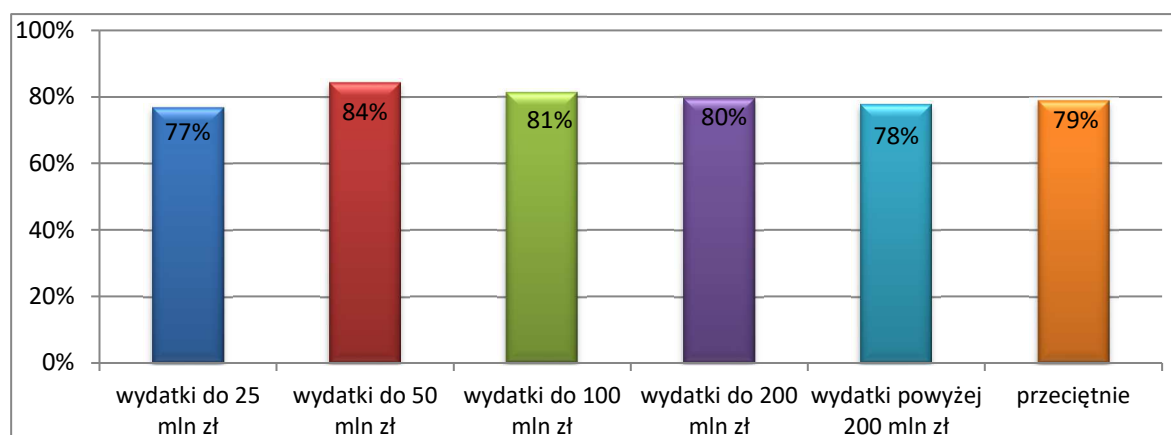

Tabela 77. Procent wykorzystanych osobodni na zadania audytowe i czynności sprawdzające, w odniesieniu do łącznego budżetu czasu KAW pomniejszonego o nieobecności, według liczby etatów audytorów wewnętrznych i stanowisk pomocniczych w KAW, stan na 31 grudnia

Grupa 3	Wydajny czas audytu 2
poniżej 0,5 etatu	77%
0,5 do 1 etatu	83%
1 etat	81%
do 2 etatów (w tym 2 etaty)	77%
powyżej 2 etatów	76%
przeciętnie	79%

Wielkość KAW audytorzy

Wykres 76. Procent wykorzystanych osobodni na zadania audytowe i czynności sprawdzające, w odniesieniu do łącznego budżetu czasu KAW pomniejszonego o nieobecności, według liczby etatów audytorów wewnętrznych w KAW, stan na 31 grudnia

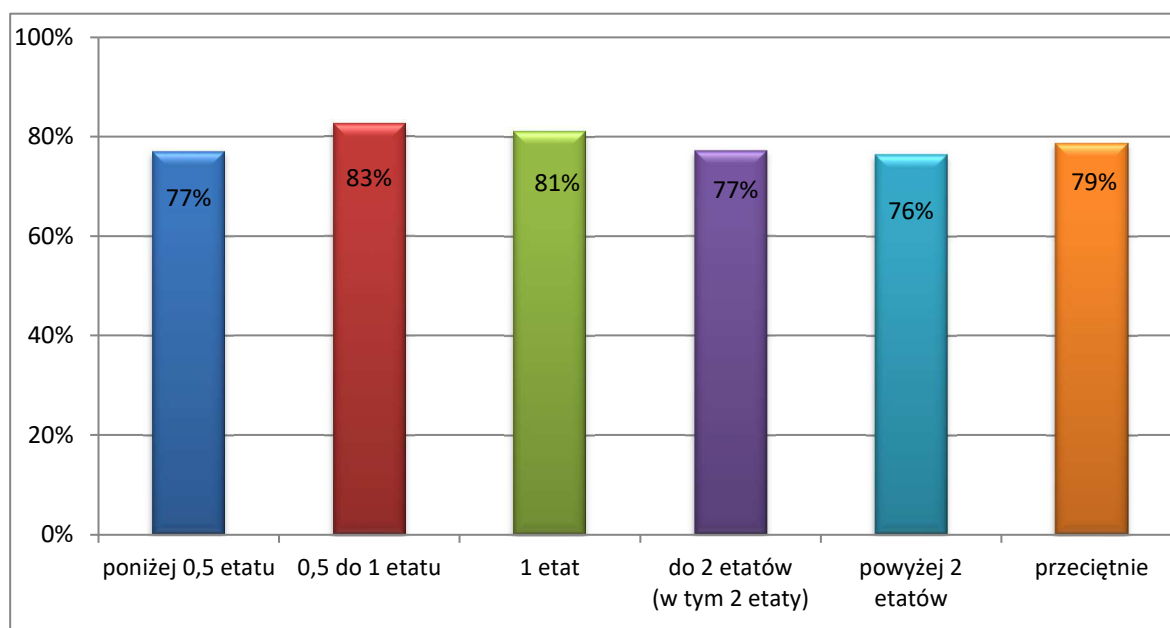

Tabela 78. Procent wykorzystanych osobodni na zadania audytowe i czynności sprawdzające, w odniesieniu do łącznego budżetu czasu KAW pomniejszonego o nieobecności, według liczby etatów audytorów wewnętrznych w KAW, stan na 31 grudnia

Grupa 4	Wydajny czas audytu 2
poniżej 0,5 etatu	78%
0,5 do 1 etatu	82%
1 etat	80%
do 2 etatów (w tym 2 etaty)	75%
powyżej 2 etatów	77%
przeciętnie	79%

Zadania/organizacja

Wykres 77. Procent wykorzystanych osobodni na zadania audytowe i czynności sprawdzające, w odniesieniu do łącznego budżetu czasu KAW pomniejszonego o nieobecności, według zadań lub formy organizacyjno-prawnej jednostek

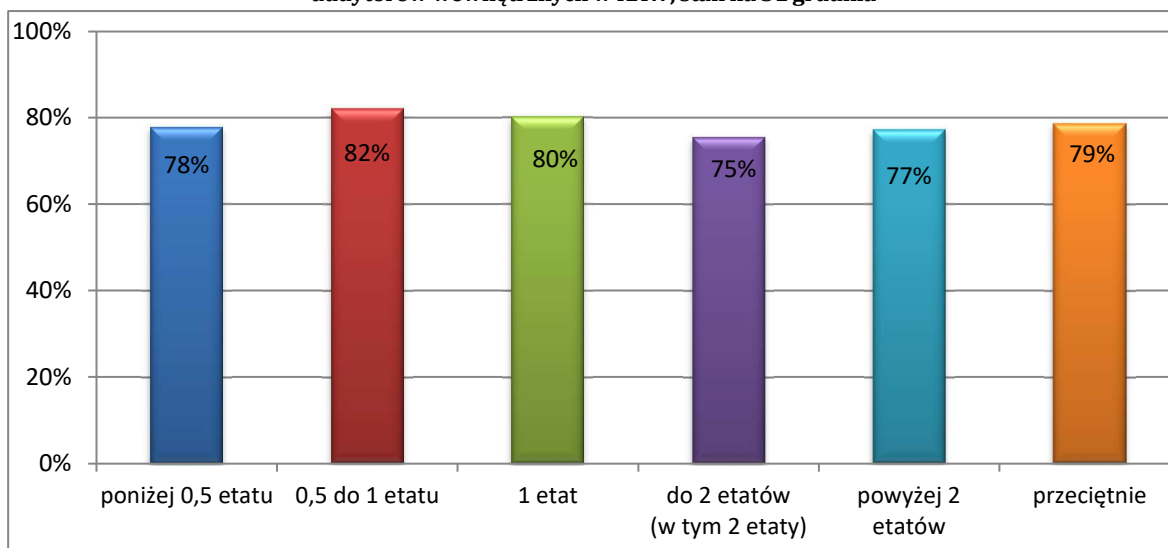

Tabela 79. Procent wykorzystanych osobodni na zadania audytowe i czynności sprawdzające, w odniesieniu do łącznego budżetu czasu KAW pomniejszonego o nieobecności, według zadań lub formy organizacyjno-prawnej jednostek

Grupa 5	Wydajny czas audytu 2
Agencje	67%
Fundusze	80%
IAS	80%
Instytucje kultury	87%
Jednostki budżetowe	78%
Jednostki MON	81%
Ministerstwa	66%
Osoby prawne	77%
Prokuratury	80%
Sądy	84%
Służby mundurowe	81%
Szpitala	85%
Uczelnie	78%
Urzędy centralne	79%
Urzędy wojewódzkie	77%
przeciętnie	79%

Obszar audytu

Wykres 78. Procent wykorzystanych osobodni na zadania audytowe i czynności sprawdzające, w odniesieniu do łącznego budżetu czasu KAW pomniejszonego o nieobecności, według wielkości obszaru audytu wyrażonego liczbą zatrudnionych w jednostce przypadających na pracownika KAW

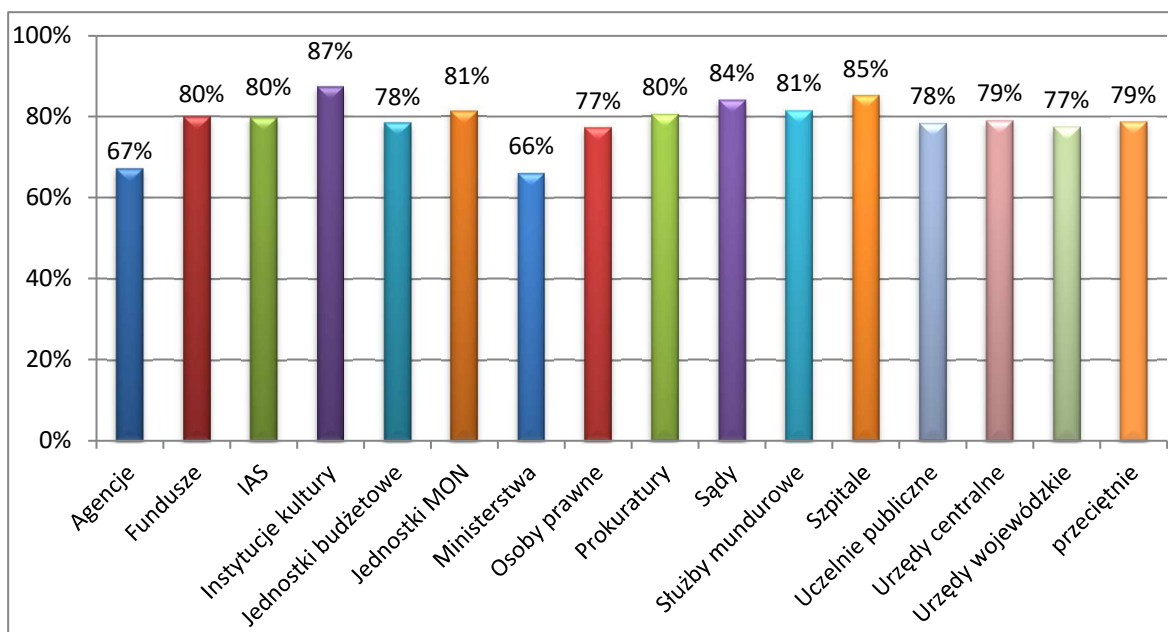

Tabela 80. Procent wykorzystanych osobodni na zadania audytowe i czynności sprawdzające, w odniesieniu do łącznego budżetu czasu KAW pomniejszonego o nieobecności, według wielkości obszaru audytu wyrażonego liczbą zatrudnionych w jednostce przypadających na pracownika KAW

Grupa 6	Wydajny czas audytu 2
do 120 zatrudnionych	83%
do 250 zatrudnionych	78%
do 450 zatrudnionych	76%
do 1030 zatrudnionych	79%
powyżej 1030 zatrudnionych	81%
przeciętnie	79%

4.3.7 Wydajny czas audytu 3

Analiza wskaźnika nie uwzględnia jednostek, w których audyt wewnętrzny prowadzony był przez usługodawcę. Wskaźnik dla jednostki należy obliczyć według wzoru:

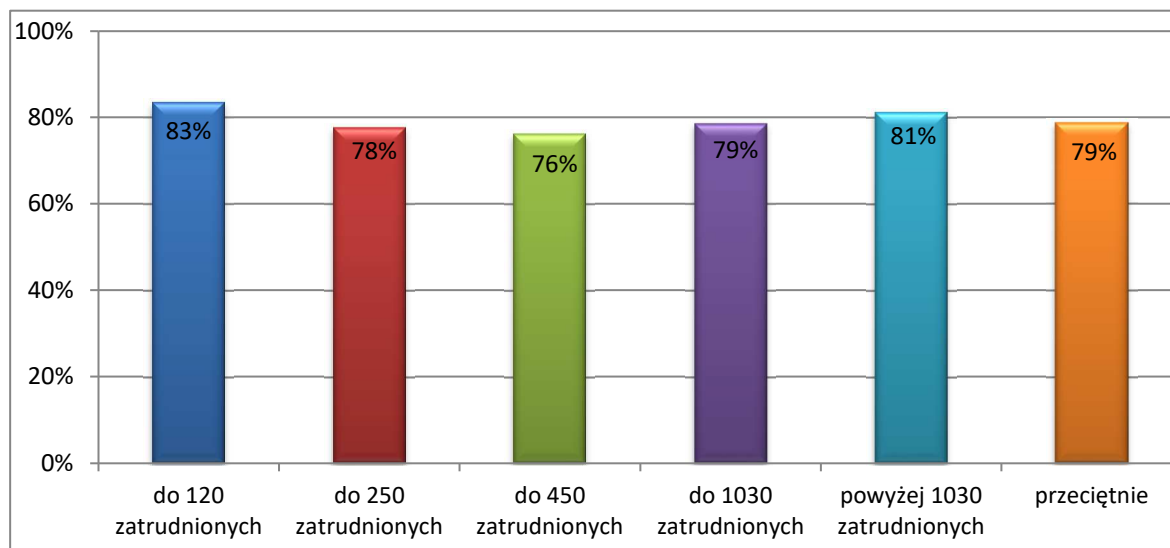
$$\frac{\text{suma osobodni wykorzystanych na przeprowadzenie zadań audytowych (zadań zapewniających i czynności doradczych), czynności sprawdzających, monitorowanie oraz na planowanie i sprawozdawczość [obliczyć sumę osobodni zawartych w Informacji w pkt. 3.1., 3.2., 3.3. i 3.4.]}}{\text{suma wykorzystanych osobodni – łączny budżet czasu KAW [dane wskazane w Informacji w pkt. 3.10.]}}$$

Zatrudnienie

Wykres 79. Procent jednostek, w których wykorzystanie budżetu czasu na zadania audytowe, czynności sprawdzające i monitorowanie oraz planowanie i sprawozdawczość wyniosło co najmniej 70% łącznego budżetu czasu KAW, według liczby zatrudnionych w jednostce ogółem



Tabela 81. Procent jednostek, w których wykorzystanie budżetu czasu na zadania audytowe, czynności sprawdzające i monitorowanie oraz planowanie i sprawozdawczość wyniosło co najmniej 70% łącznego budżetu czasu KAW, według liczby zatrudnionych w jednostce ogółem

Grupa 1	Procent jednostek, w których wydajny czas audytu 3 wyniósł minimum 70%
do 150 zatrudnionych	78%
do 300 zatrudnionych	72%
do 600 zatrudnionych	72%
do 1200 zatrudnionych	54%
powyżej 1200 zatrudnionych	63%
przeciętnie	68%

Wydatki

Wykres 80. Procent jednostek, w których wykorzystanie budżetu czasu na zadania audytowe, czynności sprawdzające i monitorowanie oraz planowanie i sprawozdawczość wyniosło co najmniej 70% łącznego budżetu czasu KAW, według poziomu wydatków lub kosztów

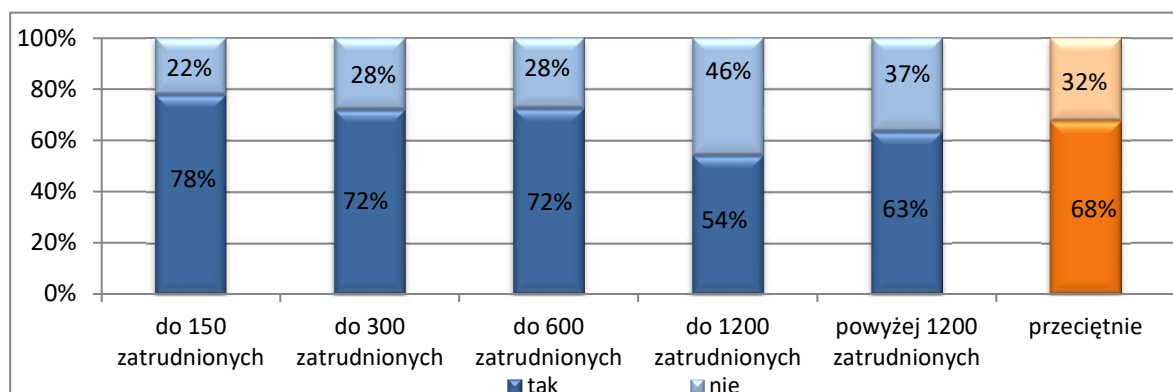

Tabela 82. Procent jednostek, w których wykorzystanie budżetu czasu na zadania audytowe, czynności sprawdzające i monitorowanie oraz planowanie i sprawozdawczość wyniosło co najmniej 70% łącznego budżetu czasu KAW, według poziomu wydatków lub kosztów

Grupa 2	Procent jednostek, w których wydajny czas audytu 3 wyniósł minimum 70%
do 25 mln zł	71%
do 50 mln zł	83%
do 100 mln zł	72%
do 200 mln zł	70%
pow. 200 mln zł	61%
przeciętnie	68%

Wielkość KAW ogółem

Wykres 81. Procent jednostek, w których wykorzystanie budżetu czasu na zadania audytowe, czynności sprawdzające i monitorowanie oraz planowanie i sprawozdawczość wyniosło co najmniej 70% łącznego budżetu czasu KAW, według liczby etatów audytorów wewnętrznych i stanowisk pomocniczych w KAW, stan na 31 grudnia

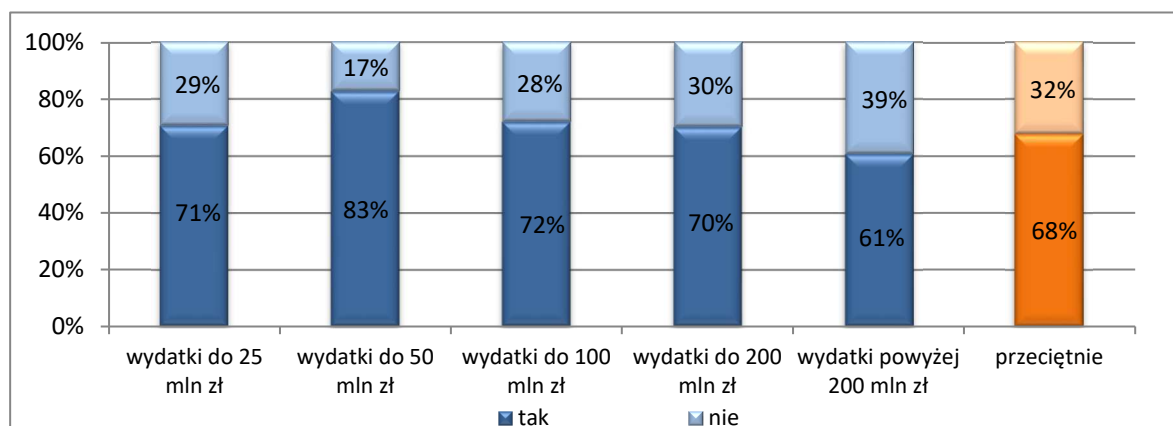

Tabela 83. Procent jednostek, w których wykorzystanie budżetu czasu na zadania audytowe, czynności sprawdzające i monitorowanie oraz planowanie i sprawozdawczość wyniosło co najmniej 70% łącznego budżetu czasu KAW, według liczby etatów audytorów wewnętrznych i stanowisk pomocniczych w KAW, stan na 31 grudnia

Grupa 3	Procent jednostek, w których wydajny czas audytu 3 wyniósł minimum 70%
poniżej 0,5 etatu	79%
0,5 do 1 etatu	74%
1 etat	70%
do 2 etatów (w tym 2 etaty)	57%
powyżej 2 etatów	44%
przeciętnie	68%

Wielkość KAW audytorzy

Wykres 82. Procent jednostek, w których wykorzystanie budżetu czasu na zadania audytowe, czynności sprawdzające i monitorowanie oraz planowanie i sprawozdawczość wyniosło co najmniej 70% łącznego budżetu czasu KAW, według liczby etatów audytorów wewnętrznych w KAW, stan na 31 grudnia

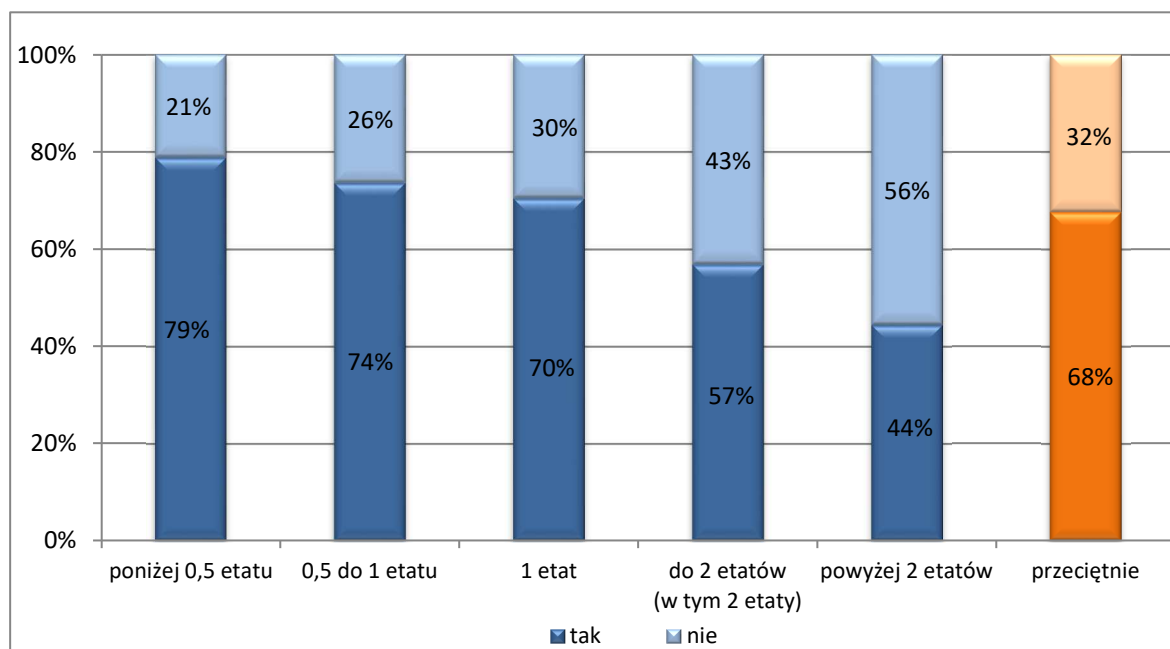

Tabela 84. Procent jednostek, w których wykorzystanie budżetu czasu na zadania audytowe, czynności sprawdzające i monitorowanie oraz planowanie i sprawozdawczość wyniosło co najmniej 70% łącznego budżetu czasu KAW, według liczby etatów audytorów wewnętrznych w KAW, stan na 31 grudnia

Grupa 4	Procent jednostek, w których wydajny czas audytu 3 wyniósł minimum 70%
poniżej 0,5 etatu	79%
0,5 do 1 etatu	72%
1 etat	70%
do 2 etatów (w tym 2 etaty)	48%
powyżej 2 etatów	50%
przeciętnie	68%

Zadania/organizacja

Wykres 83. Procent jednostek, w których wykorzystanie budżetu czasu na zadania audytowe, czynności sprawdzające i monitorowanie oraz planowanie i sprawozdawczość wyniosło co najmniej 70% łącznego budżetu czasu KAW, według zadań lub formy organizacyjno-prawnej jednostek

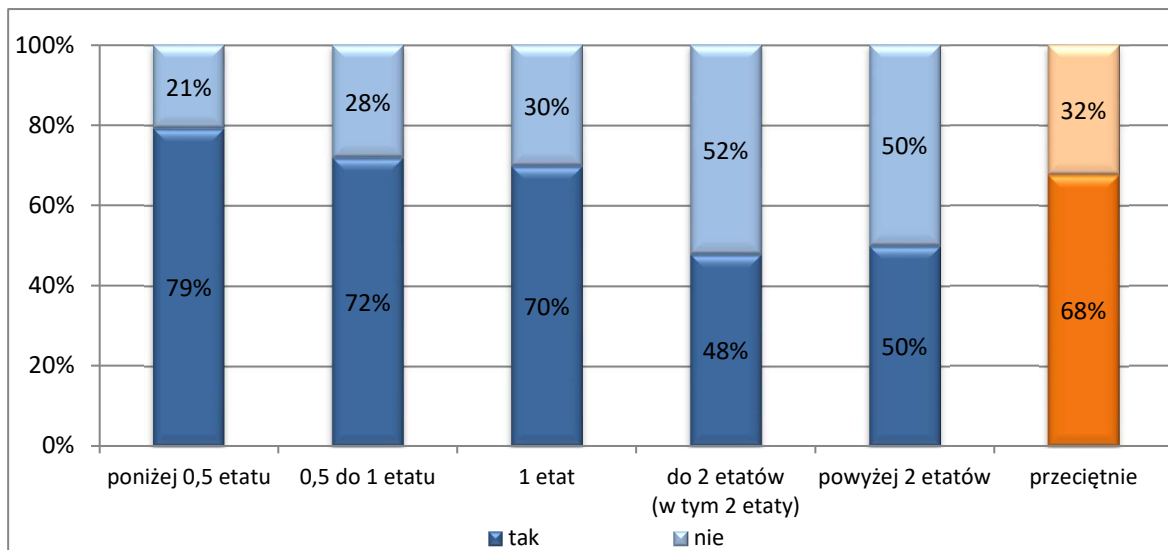

Tabela 85. Procent jednostek, w których wykorzystanie budżetu czasu na zadania audytowe, czynności sprawdzające i monitorowanie oraz planowanie i sprawozdawczość wyniosło co najmniej 70% łącznego budżetu czasu KAW, według zadań lub formy organizacyjno-prawnej jednostek

Grupa 5	Procent jednostek, w których wydajny czas audytu 3 wyniósł minimum 70%
Agencje	50%
Fundusze	40%
IAS	69%
Instytucje kultury	25%
Jednostki budżetowe	58%
Jednostki MON	67%
Ministerstwa	12%
Osoby prawne	30%
Prokuratury	74%
Sądy	84%
Służby mundurowe	75%
Szpitale	83%
Uczelnie	60%
Urzędy centralne	64%
Urzędy wojewódzkie	56%
przeciętnie	68%

Obszar audytu

Wykres 84. Procent jednostek, w których wykorzystanie budżetu czasu na zadania audytowe, czynności sprawdzające i monitorowanie oraz planowanie i sprawozdawczość wyniosło co najmniej 70% łącznego budżetu czasu KAW, według wielkości obszaru audytu wyrażonego liczbą zatrudnionych w jednostce przypadających na pracownika KAW

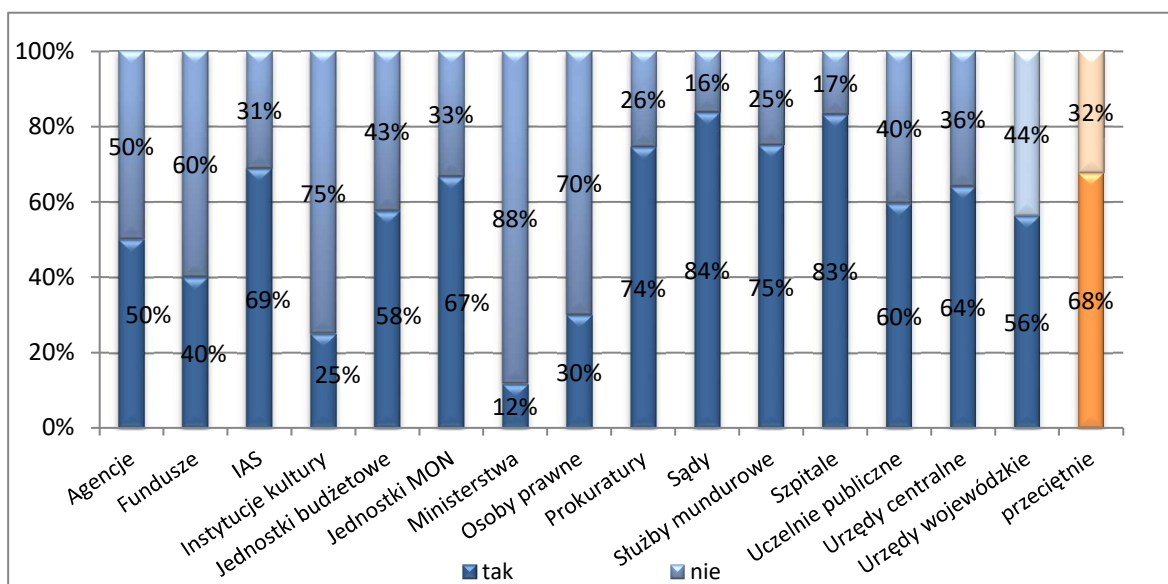

Tabela 86. Procent jednostek, w których wykorzystanie budżetu czasu na zadania audytowe, czynności sprawdzające i monitorowanie oraz planowanie i sprawozdawczość wyniosło co najmniej 70% łącznego budżetu czasu KAW, według wielkości obszaru audytu wyrażonego liczbą zatrudnionych w jednostce przypadających na pracownika KAW

Grupa 6	Procent jednostek, w których wydajny czas audytu 3 wyniósł minimum 70%
do 120 zatrudnionych	88%
do 250 zatrudnionych	70%
do 450 zatrudnionych	63%
do 1030 zatrudnionych	63%
powyżej 1030 zatrudnionych	73%
przeciętnie	68%

4.3.8 Procent zaleceń uznanych za zasadne

Wskaźnik dla jednostki należy obliczyć według wzoru:

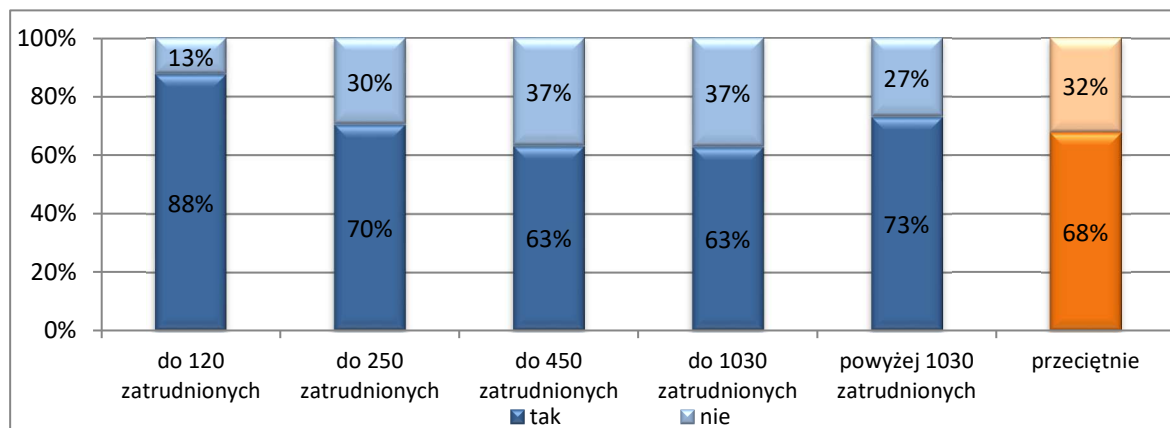
$\frac{\text{suma zaleceń uznanych za zasadne przez kierownika komórki audytowanej lub kierownika jednostki}}{\text{suma zaleceń wydanych zawartych w sprawozdaniach}}$ <p>[suma zaleceń uznanych za zasadne przez kierownika komórki audytowanej lub kierownika jednostki wykazana w <i>Informacji</i> w pkt 6.3.]</p>
$\frac{\text{suma zaleceń uznanych za zasadne przez kierownika komórki audytowanej lub kierownika jednostki wykazana w Informacji w pkt 6.3.]}{\text{suma zaleceń wydanych wskazana w Informacji w pkt. 6.3.]}$

Zatrudnienie

Wykres 85. Procent zaleceń uznanych za zasadne według liczby zatrudnionych w jednostce ogółem



Tabela 87. Procent zaleceń uznanych za zasadne według liczby zatrudnionych w jednostce ogółem

Grupa 1	Procent zaleceń uznanych za zasadne
do 150 zatrudnionych	97%
do 300 zatrudnionych	98%
do 600 zatrudnionych	98%
do 1200 zatrudnionych	98%
powyżej 1200 zatrudnionych	99%
przeciętnie	98%

Wydatki

Wykres 86. Procent zaleceń uznanych za zasadne według poziomu wydatków lub kosztów

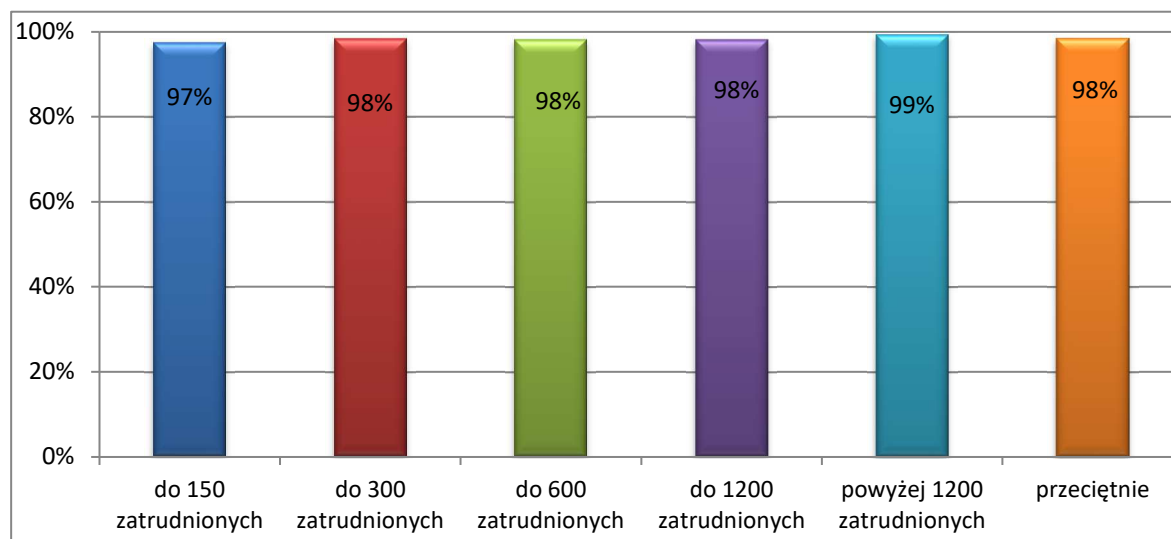

Tabela 88. Procent zaleceń uznanych za zasadne według poziomu wydatków lub kosztów

Grupa 2	Procent zaleceń uznanych za zasadne
do 25 mln zł	94%
do 50 mln zł	98%
do 100 mln zł	98%
do 200 mln zł	98%
pow. 200 mln zł	99%
przeciętnie	98%

Wielkość KAW ogółem

Wykres 87. Procent zaleceń uznanych za zasadne według liczby etatów audytorów wewnętrznych i stanowisk pomocniczych w KAW, stan na 31 grudnia

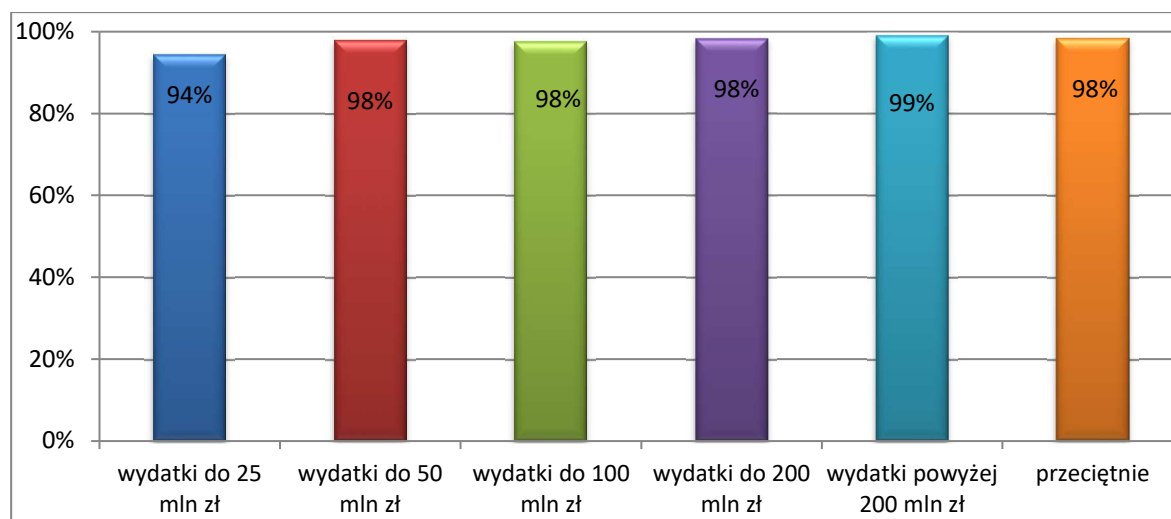

Tabela 89. Procent zaleceń uznanych za zasadne według liczby etatów audytorów wewnętrznych i stanowisk pomocniczych w KAW, stan na 31 grudnia

Grupa 3	Procent zaleceń uznanych za zasadne
poniżej 0,5 etatu	95%
0,5 do 1 etatu	96%
1 etat	99%
do 2 etatów (w tym 2 etaty)	98%
powyżej 2 etatów	100%
Usługodawca	99%
przeciętnie	98%

Wielkość KAW audytorzy

Wykres 88. Procent zaleceń uznanych za zasadne według liczby etatów audytorów wewnętrznych w KAW, stan na 31 grudnia

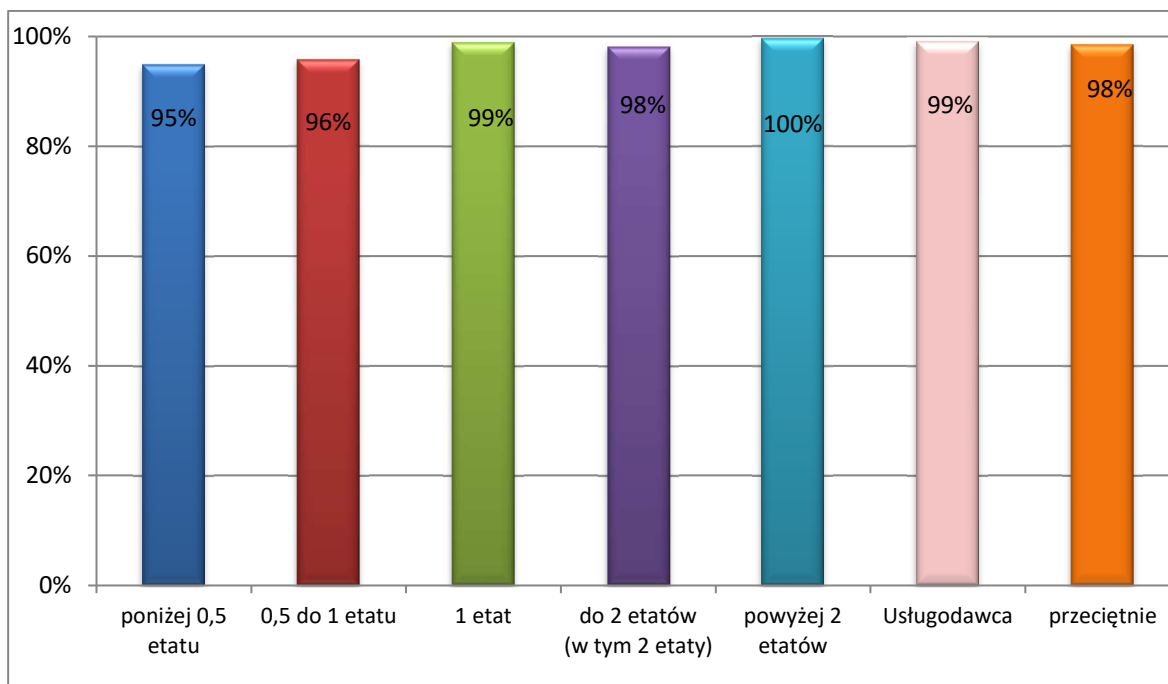

Tabela 90. Procent zaleceń uznanych za zasadne według liczby etatów audytorów wewnętrznych w KAW, stan na 31 grudnia.

Grupa 4	Procent zaleceń uznanych za zasadne
poniżej 0,5 etatu	96%
0,5 do 1 etatu	96%
1 etat	98%
do 2 etatów (w tym 2 etaty)	100%
powyżej 2 etatów	99%
Usługodawca	99%
przeciętnie	98%

Zadania/organizacja

Wykres 89. Procent zaleceń uznanych za zasadne według zadań lub formy organizacyjno-prawnej jednostek

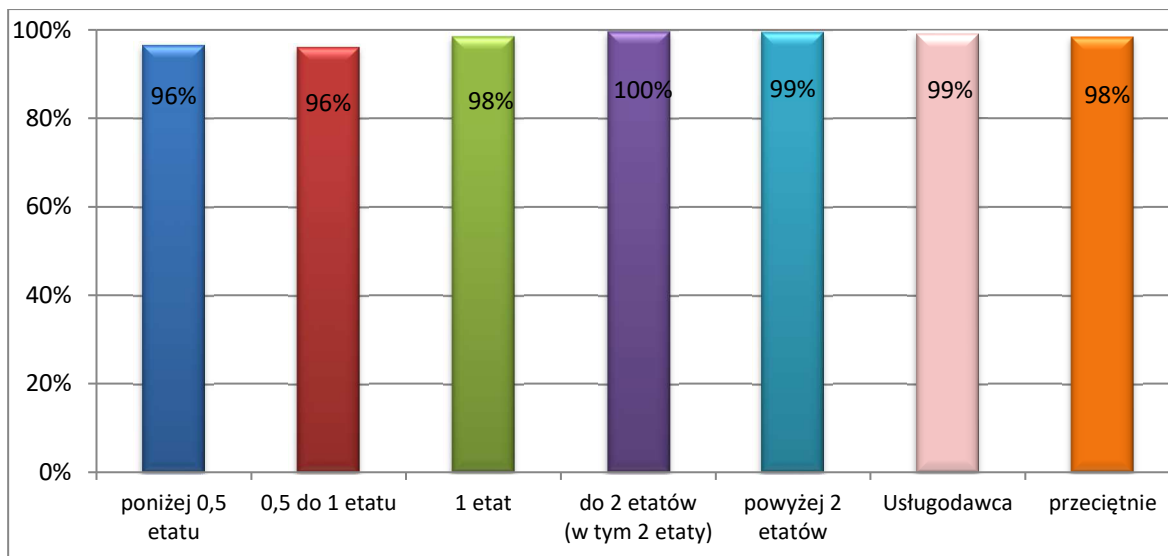

Tabela 91. Procent zaleceń uznanych za zasadne według zadań lub formy organizacyjno-prawnej jednostek

Grupa 5	Procent zaleceń uznanych za zasadne
Agencje	100%
Fundusze	100%
IAS	100%
Instytucje kultury	100%
Jednostki budżetowe	100%
Jednostki MON	98%
Ministerstwa	98%
Osoby prawne	100%
Prokuratury	97%
Sądy	98%
Służby mundurowe	96%
Szpitale	98%
Uczelnie	99%
Urzędy centralne	97%
Urzędy wojewódzkie	100%
przeciętnie	98%

Obszar audytu

Wykres 90. Procent zaleceń uznanych za zasadne według wielkości obszaru audytu wyrażonego liczbą zatrudnionych w jednostce przypadających na pracownika KAW lub usługodawcę

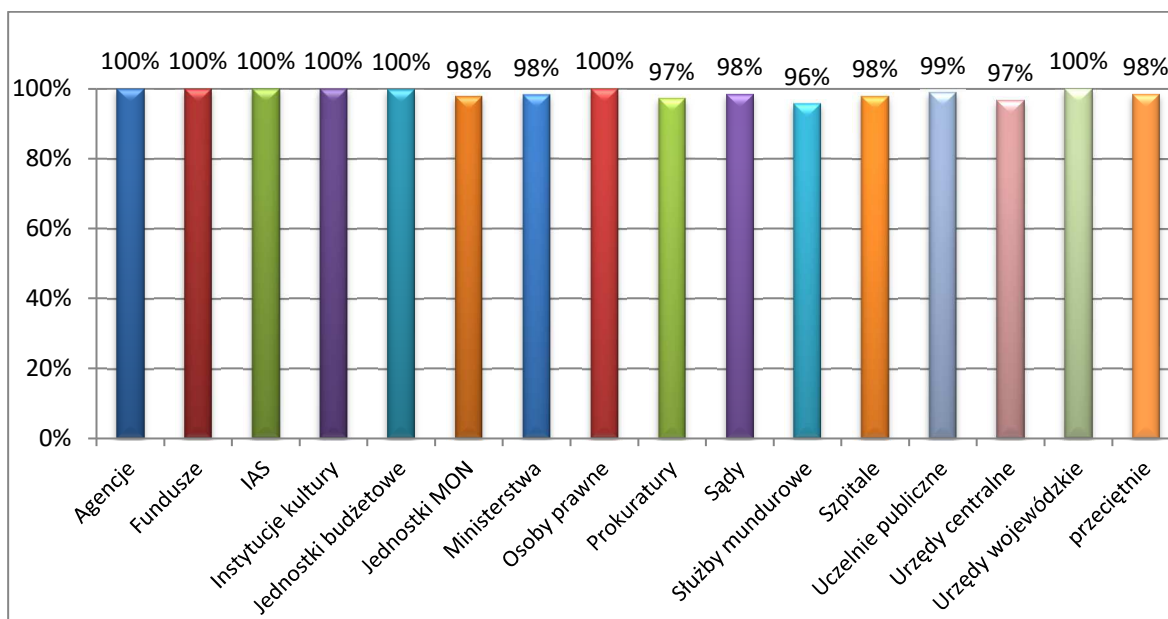
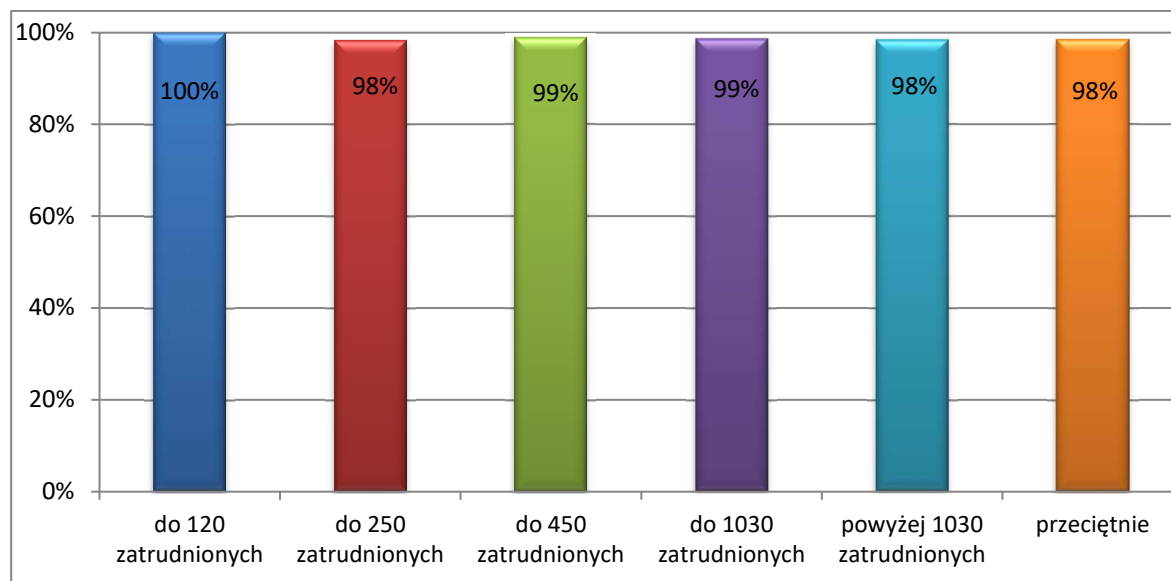

Tabela 92. Procent zaleceń uznanych za zasadne według wielkości obszaru audytu wyrażonego liczbą zatrudnionych w jednostce przypadających na pracownika KAW lub usługodawcę

Grupa 6	Procent zaleceń uznanych za zasadne
do 120 zatrudnionych	100%
do 250 zatrudnionych	98%
do 450 zatrudnionych	99%
do 1030 zatrudnionych	99%
powyżej 1030 zatrudnionych	98%
przeciętnie	98%