BIULETYN INFORMACYJNY LASÓW PAŃSTWOWYCH

Nr 8–9 (356–357)

SIERPIEŃ–WRZESIEŃ 2022



Dyrekcja Generalna Lasów Państwowych
ul. Grójecka 127, 02-124 Warszawa
tel. 22 58 98 100, fax 22 58 98 171

PL ISSN 1428-5940

DYREKCJA GENERALNA LASÓW PAŃSTWOWYCH

ul. Grójecka 127, 02-124 Warszawa, tel. 22 58 98 100, fax 22 58 98 171

Dyrektor Generalny Lasów Państwowych – p.o. dyrektora Józef KUBICA	tel. 22 58 98 102
Wydział Komunikacji Społecznej – p.o. naczelnika Michał GZOWSKI	22 58 98 111
Zespół Obsługi – kierownik Marta WASEK	22 58 98 110
Zespół Rzecznika Prasowego – kierownik Rafał ZUBKOWICZ	22 58 98 113
Zespół Prawny – radca prawny – koordynator Piotr BARYGA	
Inspekcja Lasów Państwowych – Główny Inspektor LP Artur MALOWANIEC	22 58 98 120
Inspektorat Straży Leśnej – Główny Inspektor Straży Leśnej Tomasz WISŁOCKI	22 58 98 214
Wydział Zarządzania Zasobami Ludzkimi – naczelnik Paulina BIEN	22 58 98 140
Zespół ds. Obronności i Ochrony Informacji Niejawnych – kierownik Mariusz KWIECIŃSKI	22 58 98 260
Wydział Administracji, Bezpieczeństwa i Ochrony Pracy w Leśnictwie – naczelnik Marcin CICHOWICZ	22 58 98 387
Wydział Koordynacji Projektów Rozwojowych i Nadzoru Właścicielskiego – naczelnik Mariusz BŁASIAK	22 58 98 300
Stanowisko ds. Korporacyjnych i Ochrony Danych Osobowych – radca prawny Paweł BŁASZCZYK	

Zastępca Dyrektora Generalnego LP ds. Gospodarki Leśnej – p.o. zastępcy dyrektora Jan TABOR	22 58 98 108
Wydział Hodowli Lasu – naczelnik Krzysztof ROSTEK	22 58 98 220
Zespół Gospodarki Łowieckiej – główny specjalista SL Jan BŁASZCZYK	22 58 98 118
Wydział Ochrony Lasu – naczelnik Aldona PERLIŃSKA	22 58 98 230
Wydział Ochrony Zasobów Przyrodniczych – naczelnik Jan TABOR	22 58 98 293
Zespół ds. Projektu LIFE – główny specjalista SL Agata LICHOCKA	22 58 98 297
Wydział ds. Współpracy Międzynarodowej – p.o. naczelnika Marta NURCZYŃSKA-DALEK	22 58 98 344
Wydział Urządzania Lasu – naczelnik Jacek PRZYPAŚNIAK	22 58 98 250
Stanowisko Rady Prawnego ds. Gospodarki Leśnej – radca prawny Piotr SZULC	

Zastępca Dyrektora Generalnego LP ds. Ekonomicznych – Krzysztof JANECZKO	22 58 98 106
Biuro Marketingu – p.o. naczelnika Paweł BOSKI	22 58 98 200
Główny Księgowy LP – Andrzej CZERSKI	22 58 98 150
Wydział Księgowości – naczelnik Magdalena CICHOSZ	22 58 98 125
Zespół Wsparcia Ekonomicznego – wakat	
Wydział Analiz Ekonomicznych i Planowania – naczelnik Jarosław PIEKUTIN	22 58 98 160
Wydział Informatyki – naczelnik Paweł POGODA	22 58 98 180
Zespół ds. Cyberbezpieczeństwa – główny specjalista SL Rafał MAJCHER	22 58 98 186
Stanowisko Rady Prawnego ds. Ekonomicznych – radca prawny Marcin BAŃ	

Zastępca Dyrektora Generalnego ds. Nieruchomości i Zamówień – p.o. zastępcy dyrektora Magdalena KAPUŚCIŃSKA	22 58 98 242
Wydział Gospodarowania Mieniem – naczelnik Magdalena KAPUŚCIŃSKA	22 58 98 242
Zespół Inwestycji Drogowych i Transportu – główny specjalista SL Karol MAJEWSKI	
Zespół Ochrony Gruntów Leśnych – główny specjalista SL Anna KACZOREK	
Wydział Zamówień Publicznych i Innowacji – naczelnik Magdalena BUKOWSKA	22 58 98 215
Stanowisko Rady Prawnego ds. Nieruchomości i Zamówień – radca prawny Sylvia KUSTROŃ , radca prawny Maciej IWAŃSKI	

Adresy, telefony i telefaksy Regionalnych Dyrekcji Lasów Państwowych

15-424 BIAŁYSTOK , ul. Lipowa 51	tel. centr. 85 748 18 00	fax 85 652 23 73
80-804 GDAŃSK , ul. Rogaczewskiego 9/19	58 321 00 71	58 302 11 25
40-543 KATOWICE , ul. Huberta 43/45	32 251 43 02 do 04	32 251 57 39
31-159 KRAKÓW , al. Słowackiego 17a	12 630 52 49	12 633 13 51
38-400 KROSNO , ul. Bieszczadzka 2	13 436 44 51	13 436 43 01
20-950 LUBLIN , ul. Czechowska 4	81 532 70 31	81 532 49 47
91-402 ŁÓDŹ , ul. J. Matejki 16	42 631 79 00	42 631 79 82
10-959 OLSZTYN , ul. Kościuszki 46/48	89 527 21 70	89 521 02 10
64-920 PIŁA , ul. Kalina 10	67 212 48 44	67 212 64 78
60-815 POZNAŃ , ul. Gajowa 10	61 866 82 41	61 847 28 69
26-600 RADOM , ul. 25 Czerwca 68	48 385 60 00	48 385 60 01
71-434 SZCZECIN , ul. J. Słowackiego 2	91 432 87 00	91 422 53 13
78-400 SZCZECINEK , ul. Mickiewicza 2	94 372 63 00	94 372 63 01
87-100 TORUŃ , ul. Mickiewicza 9	56 658 43 00	56 658 43 66
03-841 WARSZAWA , ul. Grochowska 278	22 517 33 00	22 517 33 61
50-357 WROCŁAW , ul. Grunwaldzka 90	71 377 17 00	71 328 24 01
65-950 ZIELONA GÓRA , ul. Kazimierza Wilk. 24a	68 325 44 51	68 325 36 30

Zakłady o zasięgu krajowym podporządkowane Dyrektorowi Generalnemu LP

Centrum Informacyjne Lasów Państwowych ul. Grójecka 127, 02-124 Warszawa	tel. 22 185 53 53
Centrum Koordynacji Projektów Środowiskowych ul. Kolejowa 5/7, 01-217 Warszawa	22 318 70 22
Leśny Bank Genów Kostrzyca Miłków 300, 58-535 Miłków	75 713 12 39
Ośrodek Kultury Leśnej ul. Działyńskich 2, 63-322 Gołuchów	62 761 50 45
Ośrodek Rozwojowo-Wdrożeniowy Lasów Państwowych Nowy Bedoń, ul. Sienkiewicza 19, 95-020 Andrespol	42 677 25 00
Ośrodek Techniki Leśnej ul. Przemysława 2D, 63-200 Jarocin	62 747 35 82
Zakład Informatyki Lasów Państwowych Sękocin Stary, ul. Leśników 21c, 05-090 Raszyn	22 468 09 51

BIULETYN INFORMACYJNY LASÓW PAŃSTWOWYCH

REDAGUJĄ: dr Michał Ciepłucha (redaktor naczelny), Tomasz Krawczyk (skład i opr. tech.)

ADRES REDAKCJI: ul. Grójecka 127, 02-124 Warszawa, tel. 22 185 53 53, fax 22 185 53 71

Numer opublikowano 13.09.2022 r., nakład 1350 egz.

SPIS TREŚCI

AKTY OGÓLNEGO ZARZĄDU DYREKTORA GENERALNEGO LASÓW PAŃSTWOWYCH

Zarządzenia Dyrektora Generalnego Lasów Państwowych (od 28 czerwca 2022 r. do 5 sierpnia 2022 r.)	4
Decyzje Dyrektora Generalnego Lasów Państwowych (od 21 czerwca 2022 r. do 18 sierpnia 2022 r.)	5
Zarządzenie nr 55 Dyrektora Generalnego Lasów Państwowych z dnia 28 czerwca 2022 r. w sprawie powołania zespołu zadaniowego do opracowania wytycznych w zakresie ścieżek pielęgnacji upraw i młodników prowadzonych w ramach pilotażowego projektu rozwojowego Leśne Gospodarstwa Węgłowe (GW.011.1.11.2022)	8
Zarządzenie nr 57 Dyrektora Generalnego Lasów Państwowych z dnia 30 czerwca 2022 r. w sprawie zmiany Zarządzenia nr 21 z dnia 13 kwietnia 2021 r. w sprawie stanu liczbowego samochodów osobowych i innych samochodów o ładowności do 3,5 tony, zasad ich użytkowania oraz zasad wykorzystywania samochodów osobowych, motocykli i motorowerów niebędących własnością pracodawcy w celach służbowych w jednostkach organizacyjnych Lasów Państwowych zn. ZI.4000.7.2020 (ES.4000.1.2022)	9
Zarządzenie nr 58 Dyrektora Generalnego Lasów Państwowych z dnia 5 lipca 2022 r. w sprawie wprowadzenia „Wytycznych do zagospodarowania lasów o zwiększonej funkcji społecznej na gruntach w zarządzie Lasów Państwowych” (ZG.715.1.2022)	9
Zarządzenie nr 59 Dyrektora Generalnego Lasów Państwowych z dnia 7 lipca 2022 r. w sprawie powołania Grupy Reprezentacyjnej Lasów Państwowych (GD.0210.4.2022)	14
Zarządzenie nr 60 Dyrektora Generalnego Lasów Państwowych z dnia 7 lipca 2022 r. w sprawie zmiany Zarządzenia nr 62 Dyrektora Generalnego Lasów Państwowych z dnia 30 sierpnia 2018 r. w sprawie Regulaminu organizacyjnego Dyrekcji Generalnej Lasów Państwowych (GS.012.3.2022)	15
Zarządzenie nr 61 Dyrektora Generalnego Lasów Państwowych z dnia 7 lipca 2022 r. w sprawie zatwierdzenia „Ogólnopolskiego programu promującego Państwowe Gospodarstwo Leśne Lasy Państwowe w ramach konkursu pn. »Drewno jest z lasu«” (GD.P.013.4.2022)	21
Zarządzenie nr 63 Dyrektora Generalnego Lasów Państwowych z dnia 18 lipca 2022 r. w sprawie wprowadzenia oferty minimalnej na sprzedaż polowań i trofeów w ośrodkach hodowli zwierzyny Lasów Państwowych (ZG.Ł.7326.2.2022)	22
Zarządzenie nr 64 Dyrektora Generalnego Lasów Państwowych z dnia 18 lipca 2022 r. w sprawie zmiany Zarządzenia nr 62 Dyrektora Generalnego Lasów Państwowych z dnia 30 sierpnia 2018 r. w sprawie Regulaminu organizacyjnego Dyrekcji Generalnej Lasów Państwowych (GS.012.4.2022)	24
Zarządzenie nr 65 Dyrektora Generalnego Lasów Państwowych z dnia 19 lipca 2022 r. w sprawie wzorca oraz zasad i norm użytkowania mundurów leśnika dla pracowników Lasów Państwowych (MZ.241.2.2022)	24
Zarządzenie nr 66 Dyrektora Generalnego Lasów Państwowych z dnia 22 lipca 2022 r. w sprawie przyjęcia Kompleksowego programu przeciwdziałania procesom zamierania lasów w Polsce oraz działania mitygujące w perspektywie do 2030 r. (ZP.011.5.2022)	34
Zarządzenie nr 67 Dyrektora Generalnego Lasów Państwowych z dnia 2 sierpnia 2022 r. w sprawie zmiany Zarządzenia nr 69 Dyrektora Generalnego Lasów Państwowych z dnia 14 listopada 2019 r. w sprawie określenia organizacji i zakresu działania posterunków Straży Leśnej w nadleśnictwach i grup interwencyjnych Straży Leśnej w regionalnych dyrekcjach Lasów Państwowych oraz szczegółowych zasad szkolenia strażników leśnych (GS.2502.19.2022)	34
Zarządzenie nr 68 Dyrektora Generalnego Lasów Państwowych z dnia 5 sierpnia 2022 r. w sprawie zmiany Zarządzenia nr 81 Dyrektora Generalnego Lasów Państwowych z dnia 29 grudnia 2014 r. w sprawie określenia zasięgu terytorialnego nadleśnictw nadzorowanych przez Regionalną Dyrekcję Lasów Państwowych w Łodzi (GS.0141.1.2022)	35

Decyzja nr 49 Dyrektora Generalnego Lasów Państwowych z dnia 21 czerwca 2022 r. w sprawie zmiany Decyzji nr 26 Dyrektora Generalnego Lasów Państwowych w sprawie powołania komisji egzaminacyjnej do przeprowadzenia egzaminu końcowego dla kandydatów do pracy w Straży Leśnej w 2022 r. (GS.1401.12.2022)	38
Decyzja nr 52 Dyrektora Generalnego Lasów Państwowych z dnia 28 czerwca 2022 r. w sprawie ogłoszenia naboru wniosków o dofinansowanie sporządzenia uproszczonego planu urządzenia lasu przewidzianego do dofinansowania ze środków funduszu leśnego w 2023 r. oraz określenia jednostkowego kosztu netto na 1 ha prac (ZU.6007.4.2022)	38
Decyzja nr 78 Dyrektora Generalnego Lasów Państwowych z dnia 30 czerwca 2022 r. w sprawie zlecenia usługi badawczej pod nazwą „Bioróżnorodność grzybów zasiedlających »martwe drewno« w Puszczy Białowieskiej” (EZ.5001.22.1.2022)	48
Decyzja nr 81 Dyrektora Generalnego Lasów Państwowych z dnia 19 lipca 2022 r. w sprawie zlecenia usługi badawczej pod nazwą „Wzrost i rozwój podrostów dębu szypułkowego (<i>Quercus robur</i> L.) całkowicie lub częściowo odsłoniętych spod okapu drzewostanu sosnowego” (MZ.5001.6.1.2022)	49
Decyzja nr 82 Dyrektora Generalnego Lasów Państwowych z dnia 19 lipca 2022 r. w sprawie zlecenia usługi badawczej pod nazwą „Postępowanie ochronne na plantacjach nasiennych drzew leśnych zagrożonych przez szkodniki nasion, szyszek i owoców” (MZ.5001.7.1.2022)	50
Decyzja nr 83 Dyrektora Generalnego Lasów Państwowych z dnia 19 lipca 2022 r. w sprawie zlecenia usługi badawczej pod nazwą „Monitoring lasu – ocena stanu lasów w Polsce w latach 2022-2024” (MZ.5001.8.1.2022)	51
Decyzja nr 84 Dyrektora Generalnego Lasów Państwowych z dnia 19 lipca 2022 r. w sprawie zlecenia usługi badawczej pod nazwą „Ocena ekonomicznych konsekwencji funkcjonowania obszarów Natura 2000 w nadleśnictwie – studium pilotażowe” (MZ.5001.9.1.2022)	52
Decyzja nr 85 Dyrektora Generalnego Lasów Państwowych z dnia 19 lipca 2022 r. w sprawie zlecenia usługi badawczej pod nazwą „Wpływ gospodarki leśnej na zwiększanie efektywności pochłaniania CO ₂ przez gleby i ochronę różnorodności biologicznej” (MZ.5001.11.1.2022)	53
Decyzja nr 86 Dyrektora Generalnego Lasów Państwowych z dnia 19 lipca 2022 r. w sprawie zmiany załącznika do Decyzji nr 34 Dyrektora Generalnego Lasów Państwowych z dnia 12 maja 2022 r. w sprawie wprowadzenia do stosowania „Opisu standardu technologii wykonawstwa prac leśnych” w jednostkach organizacyjnych Lasów Państwowych (MZ.011.4.2022)	54
Decyzja nr 87 Dyrektora Generalnego Lasów Państwowych z dnia 21 lipca 2022 r. w sprawie udostępnienia jednolitych wzorów dokumentów oraz stosowania standardów jakościowych odnoszących się do wszystkich istotnych cech przedmiotu zamówienia dotyczących zamawiania usług wykonawstwa prac z zakresu gospodarki leśnej w jednostkach organizacyjnych Państwowego Gospodarstwa Leśnego Lasy Państwowe (MZ.011.5.2022)	54
Decyzja nr 89 Dyrektora Generalnego Lasów Państwowych z dnia 26 lipca 2022 r. w sprawie zlecenia usługi badawczej pod nazwą „Ocena i monitoring zmian stanu różnorodności biologicznej w Puszczy Białowieskiej na podstawie wybranych elementów przyrodniczych – kontynuacja” (MZ.5001.12.1.2022)	56
Decyzja nr 90 Dyrektora Generalnego Lasów Państwowych z dnia 26 lipca 2022 r. w sprawie zlecenia usługi badawczej pod nazwą „Analiza warunków wodnych siedlisk leśnych wraz z określeniem wskaźników determinujących stan zdrowotny drzewostanów oraz wskazanie działań mogących go poprawić” (MZ.5001.13.1.2022)	57
Decyzja nr 92 Dyrektora Generalnego Lasów Państwowych z dnia 1 sierpnia 2022 r. w sprawie makrowskaźników do planu finansowo-gospodarczego Państwowego Gospodarstwa Leśnego Lasy Państwowe na rok 2023 (EP.0300.2.2.2022)	58
Decyzja nr 93 Dyrektora Generalnego Lasów Państwowych z dnia 2 sierpnia 2022 r. w sprawie przyjęcia do realizacji w roku 2022 nowych przedsięwzięć drogowych, finansowanych z wykorzystaniem środków funduszu leśnego, polegających na budowie, przebudowie lub remontowaniu drogowej infrastruktury technicznej w ramach wspomaganiania przez Lasy Państwowe administracji publicznej (MG.D.771.1.2022)	59
Decyzja nr 94 Dyrektora Generalnego Lasów Państwowych z dnia 3 sierpnia 2022 r. w sprawie realizacji projektu rozwojowego Lasów Państwowych pt. „Lasy Węglowe” (GW.011.19.1.2022)	60
Decyzja nr 95 Dyrektora Generalnego Lasów Państwowych z dnia 5 sierpnia 2022 r. w sprawie zmiany składu Rady Naukowo-Społecznej Leśnego Kompleksu Promocyjnego „Lasy Doliny Baryczy” na lata 2020-2024 (GD.7160.3.1.2022)	61

SPRZEDAŻ NIERUCHOMOŚCI

**Nieruchomości przeznaczone do sprzedaży na podstawie art. 40a ustawy o lasach,
zatwierdzone przez dyrektora generalnego lasów państwowych**

Regionalna Dyrekcja Lasów Państwowych Białystok	63
Regionalna Dyrekcja Lasów Państwowych Gdańsk	64
Regionalna Dyrekcja Lasów Państwowych Katowice	65
Regionalna Dyrekcja Lasów Państwowych Krosno	66
Regionalna Dyrekcja Lasów Państwowych Olsztyn	66
Regionalna Dyrekcja Lasów Państwowych Szczecin	67
Regionalna Dyrekcja Lasów Państwowych Szczecinek	67
Regionalna Dyrekcja Lasów Państwowych Toruń	68
Regionalna Dyrekcja Lasów Państwowych Zielona Góra	68

NIERUCHOMOŚCI ZBYWANE I NABYWANE

przez Skarb Państwa – Lasy Państwowe

Regionalna Dyrekcja Lasów Państwowych Gdańsk, Nadleśnictwo Kartuszy	69
Regionalna Dyrekcja Lasów Państwowych Gdańsk, Nadleśnictwo Kwidzyn	71
Regionalna Dyrekcja Lasów Państwowych Gdańsk, Nadleśnictwo Lipusz	71
Regionalna Dyrekcja Lasów Państwowych Katowice, Nadleśnictwo Strzelce Opolskie	72
Regionalna Dyrekcja Lasów Państwowych Krosno, Nadleśnictwo Cisna	73
Regionalna Dyrekcja Lasów Państwowych Krosno, Nadleśnictwo Kolbuszowa	74
Regionalna Dyrekcja Lasów Państwowych Krosno, Nadleśnictwo Strzyżów	74
Regionalna Dyrekcja Lasów Państwowych Krosno, Nadleśnictwo Ustrzyki Dolne	75
Regionalna Dyrekcja Lasów Państwowych Olsztyn, Nadleśnictwo Iława	76
Regionalna Dyrekcja Lasów Państwowych Olsztyn, Nadleśnictwo Parciaki	77
Regionalna Dyrekcja Lasów Państwowych Olsztyn, Nadleśnictwo Strzałowo	78
Regionalna Dyrekcja Lasów Państwowych Piła, Nadleśnictwo Durowo	78
Regionalna Dyrekcja Lasów Państwowych Piła, Nadleśnictwo Wałcz	79
Regionalna Dyrekcja Lasów Państwowych Radom, Nadleśnictwo Chmielnik	80
Regionalna Dyrekcja Lasów Państwowych Szczecin, Nadleśnictwo Rzepin	80
Regionalna Dyrekcja Lasów Państwowych Szczecinek, Nadleśnictwo Trzebielino	81
Regionalna Dyrekcja Lasów Państwowych Szczecinek, Nadleśnictwo Tychowo	82
Regionalna Dyrekcja Lasów Państwowych Szczecinek, Nadleśnictwo Ustka	83
Regionalna Dyrekcja Lasów Państwowych Toruń, Nadleśnictwo Golub-Dobrzyń	83
Regionalna Dyrekcja Lasów Państwowych Warszawa, Nadleśnictwo Ostrów Mazowiecka	84
Regionalna Dyrekcja Lasów Państwowych Warszawa, Nadleśnictwo Siedlce	85

Ogłoszenia	86
-------------------------	----

Notatki	87
----------------------	----

AKTY OGÓLNEGO ZARZĄDU DYREKTORA GENERALNEGO LASÓW PAŃSTWOWYCH

ZARZĄDZENIA DYREKTORA GENERALNEGO LASÓW PAŃSTWOWYCH (od 28 czerwca 2022 r. do 5 sierpnia 2022 r.)

- Zarządzenie nr 54 Dyrektora Generalnego Lasów Państwowych z dnia 28 czerwca 2022 r. w sprawie zatwierdzenia podziału zysku netto w jednostkach organizacyjnych Lasów Państwowych za 2021 r. (EG.0210.3.2022) – niepublikowane w BILP
- Zarządzenie nr 55 Dyrektora Generalnego Lasów Państwowych z dnia 28 czerwca 2022 r. w sprawie powołania zespołu zadaniowego do opracowania wytycznych w zakresie ścieżek pielęgnacji upraw i młodników prowadzonych w ramach pilotażowego projektu rozwojowego Leśne Gospodarstwa Węglowe (GW.011.1.11.2022)
- Zarządzenie nr 56 Dyrektora Generalnego Lasów Państwowych z dnia 29 czerwca 2022 r. w sprawie prowadzenia wydzielonej ewidencji księgowej przy realizacji projektu LIFE20 NAT/PL/001427 pn. „»LIFE PODKOWIEC PLUS« back to the forest – holistic conservation of bat breeding habitats” – akronim: LIFE+ PODKOWIEC TOWERS (ZP.L.0210.2.2022) – niepublikowane w BILP
- Zarządzenie nr 57 Dyrektora Generalnego Lasów Państwowych z dnia 30 czerwca 2022 r. w sprawie zmiany Zarządzenia nr 21 z dnia 13 kwietnia 2021 r. w sprawie stanu liczbowego samochodów osobowych i innych samochodów o ładowności do 3,5 tony, zasad ich użytkowania oraz zasad wykorzystywania samochodów osobowych, motocykli i motorowerów niebędących własnością pracodawcy w celach służbowych w jednostkach organizacyjnych Lasów Państwowych, zn. ZI.4000.7.2020 (ES.4000.1.2022)
- Zarządzenie nr 58 Dyrektora Generalnego Lasów Państwowych z dnia 5 lipca 2022 r. w sprawie wprowadzenia „Wytycznych do zagospodarowania lasów o zwiększonej funkcji społecznej na gruntach w zarządzie Lasów Państwowych” (ZG.715.1.2022)
- Zarządzenie nr 59 Dyrektora Generalnego Lasów Państwowych z dnia 7 lipca 2022 r. w sprawie powołania Grupy Reprezentacyjnej Lasów Państwowych (GD.0210.4.2022)
- Zarządzenie nr 60 Dyrektora Generalnego Lasów Państwowych z dnia 7 lipca 2022 r. w sprawie zmiany Zarządzenia nr 62 Dyrektora Generalnego Lasów Państwowych z dnia 30 sierpnia 2018 r. w sprawie Regulaminu organizacyjnego Dyrekcji Generalnej Lasów Państwowych (GS.012.3.2022)
- Zarządzenie nr 61 Dyrektora Generalnego Lasów Państwowych z dnia 7 lipca 2022 r. w sprawie zatwierdzenia „Ogólnopolskiego programu promującego Państwowe Gospodarstwo Leśne Lasy Państwowe w ramach konkursu pn. »Drewno jest z lasu« (GD.P.013.4.2022)
- Zarządzenie nr 62 Dyrektora Generalnego Lasów Państwowych z dnia 11 lipca 2022 r. w sprawie powołania zespołu do ustalenia zasad obliczania wskaźnika udziału kosztów w przychodach (EP.0210.2.2022) – niepublikowane w BILP
- Zarządzenie nr 63 Dyrektora Generalnego Lasów Państwowych z dnia 18 lipca 2022 r. w sprawie wprowadzenia oferty minimalnej na sprzedaż polowań i trofeów w ośrodkach hodowli zwierzyny Lasów Państwowych (ZG.Ł.7326.2.2022)
- Zarządzenie nr 64 Dyrektora Generalnego Lasów Państwowych z dnia 18 lipca 2022 r. w sprawie zmiany Zarządzenia nr 62 Dyrektora Generalnego Lasów Państwowych z dnia 30 sierpnia 2018 r. w sprawie Regulaminu organizacyjnego Dyrekcji Generalnej Lasów Państwowych (GS.012.4.2022)
- Zarządzenie nr 65 Dyrektora Generalnego Lasów Państwowych z dnia 19 lipca 2022 r. w sprawie wzorca oraz zasad i norm użytkowania mundurów leśnika dla pracowników Lasów Państwowych (MZ.241.2.2022)
- Zarządzenie nr 66 Dyrektora Generalnego Lasów Państwowych z dnia 22 lipca 2022 r. w sprawie przyjęcia Kompleksowego programu przeciwdziałania procesom zamierania lasów w Polsce oraz działania mitygacyjne w perspektywie do 2030 r. (ZP.011.5.2022)
- Zarządzenie nr 67 Dyrektora Generalnego Lasów Państwowych z dnia 2 sierpnia 2022 r. w sprawie zmiany Zarządzenia nr 69 Dyrektora Generalnego Lasów Państwowych z dnia 14 listopada 2019 r. w sprawie określenia organizacji i zakresu działania posterunków Straży Leśnej w nadleśnictwach i grup interwencyjnych Straży Leśnej w regionalnych dyrekcjach Lasów Państwowych oraz szczegółowych zasad szkolenia strażników leśnych (GS.2502.19.2022)
- Zarządzenie nr 68 Dyrektora Generalnego Lasów Państwowych z dnia 5 sierpnia 2022 r. w sprawie zmiany Zarządzenia nr 81 Dyrektora Generalnego Lasów Państwowych z dnia 29 grudnia 2014 r. w sprawie określenia zasięgu terytorialnego nadleśnictw nadzorowanych przez Regionalną Dyrekcję Lasów Państwowych w Łodzi (GS.0141.1.2022)

DECYZJE DYREKTORA GENERALNEGO LASÓW PAŃSTWOWYCH
(od 21 czerwca 2022 r. do 18 sierpnia 2022 r.)

- Decyzja nr 49 Dyrektora Generalnego Lasów Państwowych z dnia 21 czerwca 2022 r. w sprawie zmiany Decyzji nr 26 Dyrektora Generalnego Lasów Państwowych w sprawie powołania komisji egzaminacyjnej do przeprowadzenia egzaminu końcowego dla kandydatów do pracy w Straży Leśnej w 2022 r. (GS.1401.12.2022)
- Decyzja nr 50 Dyrektora Generalnego Lasów Państwowych z dnia 24 czerwca 2022 r. w sprawie wyrażenia zgody na organizację wielofunkcyjnej imprezy pracowniczej pod nazwą własną „XXII Mistrzostwa Polski Pracowników Lasów Państwowych w Tenisie Stołowym” (GK.166.11.2022) – niepublikowane w BILP
- Decyzja nr 51 Dyrektora Generalnego Lasów Państwowych z dnia 24 czerwca 2022 r. w sprawie wyrażenia zgody na organizację wielofunkcyjnej imprezy pracowniczej pod nazwą własną „XIV Mistrzostwa Polski Leśników w Piłce Siatkowej” (GK.166.12.2022) – niepublikowane w BILP
- Decyzja nr 52 Dyrektora Generalnego Lasów Państwowych z dnia 28 czerwca 2022 r. w sprawie ogłoszenia naboru wniosków o dofinansowanie sporządzenia uproszczonego planu urządzenia lasu przewidzianego do dofinansowania ze środków funduszu leśnego w 2023 r. oraz określenia jednostkowego kosztu netto na 1 ha prac (ZU.6007.4.2022)
- Decyzja nr 53 Dyrektora Generalnego Lasów Państwowych z dnia 28 czerwca 2022 r. w sprawie zatwierdzenia sprawozdań finansowych jednostek organizacyjnych Lasów Państwowych za 2021 r. – RDLP w Białymstoku (EG.0210.3.2022) – niepublikowane w BILP
- Decyzja nr 54 Dyrektora Generalnego Lasów Państwowych z dnia 28 czerwca 2022 r. w sprawie zatwierdzenia sprawozdań finansowych jednostek organizacyjnych Lasów Państwowych za 2021 r. – RDLP w Katowicach (EG.0210.3.2022) – niepublikowane w BILP
- Decyzja nr 55 Dyrektora Generalnego Lasów Państwowych z dnia 28 czerwca 2022 r. w sprawie zatwierdzenia sprawozdań finansowych jednostek organizacyjnych Lasów Państwowych za 2021 r. – RDLP w Krakowie (EG.0210.3.2022) – niepublikowane w BILP
- Decyzja nr 56 Dyrektora Generalnego Lasów Państwowych z dnia 28 czerwca 2022 r. – w sprawie zatwierdzenia sprawozdań finansowych jednostek organizacyjnych Lasów Państwowych za 2021 r. – RDLP w Krośnie (EG.0210.3.2022) – niepublikowane w BILP
- Decyzja nr 57 Dyrektora Generalnego Lasów Państwowych z dnia 28 czerwca 2022 r. w sprawie zatwierdzenia sprawozdań finansowych jednostek organizacyjnych Lasów Państwowych za 2021 r. – RDLP w Lublinie (EG.0210.3.2022) – niepublikowane w BILP
- Decyzja nr 58 Dyrektora Generalnego Lasów Państwowych z dnia 28 czerwca 2022 r. w sprawie zatwierdzenia sprawozdań finansowych jednostek organizacyjnych Lasów Państwowych za 2021 r. – RDLP w Łodzi (EG.0210.3.2022) – niepublikowane w BILP
- Decyzja nr 59 Dyrektora Generalnego Lasów Państwowych z dnia 28 czerwca 2022 r. w sprawie zatwierdzenia sprawozdań finansowych jednostek organizacyjnych Lasów Państwowych za 2021 r. – RDLP w Olsztynie (EG.0210.3.2022) – niepublikowane w BILP
- Decyzja nr 60 Dyrektora Generalnego Lasów Państwowych z dnia 28 czerwca 2022 r. w sprawie zatwierdzenia sprawozdań finansowych jednostek organizacyjnych Lasów Państwowych za 2021 r. – RDLP w Pile (EG.0210.3.2022) – niepublikowane w BILP
- Decyzja nr 61 Dyrektora Generalnego Lasów Państwowych z dnia 28 czerwca 2022 r. w sprawie zatwierdzenia sprawozdań finansowych jednostek organizacyjnych Lasów Państwowych za 2021 r. – RDLP w Poznaniu (EG.0210.3.2022) – niepublikowane w BILP
- Decyzja nr 62 Dyrektora Generalnego Lasów Państwowych z dnia 28 czerwca 2022 r. w sprawie zatwierdzenia sprawozdań finansowych jednostek organizacyjnych Lasów Państwowych za 2021 r. – RDLP w Szczecinie (EG.0210.3.2022) – niepublikowane w BILP
- Decyzja nr 63 Dyrektora Generalnego Lasów Państwowych z dnia 28 czerwca 2022 r. w sprawie zatwierdzenia sprawozdań finansowych jednostek organizacyjnych Lasów Państwowych za 2021 r. – RDLP w Szczecinku (EG.0210.3.2022) – niepublikowane w BILP
- Decyzja nr 64 Dyrektora Generalnego Lasów Państwowych z dnia 28 czerwca 2022 r. w sprawie zatwierdzenia sprawozdań finansowych jednostek organizacyjnych Lasów Państwowych za 2021 r. – RDLP w Toruniu (EG.0210.3.2022) – niepublikowane w BILP
- Decyzja nr 65 Dyrektora Generalnego Lasów Państwowych z dnia 28 czerwca 2022 r. w sprawie zatwierdzenia sprawozdań finansowych jednostek organizacyjnych Lasów Państwowych za 2021 r. – RDLP we Wrocławiu (EG.0210.3.2022) – niepublikowane w BILP
- Decyzja nr 66 Dyrektora Generalnego Lasów Państwowych z dnia 28 czerwca 2022 r. w sprawie zatwierdzenia sprawozdań finansowych jednostek organizacyjnych Lasów Państwowych za 2021 r. – RDLP w Zielonej Górze (EG.0210.3.2022) – niepublikowane w BILP
- Decyzja nr 67 Dyrektora Generalnego Lasów Państwowych z dnia 28 czerwca 2022 r. w sprawie zatwierdzenia sprawozdań finansowych jednostek organizacyjnych Lasów Państwowych za 2021 r. – RDLP w Gdańsku (EG.0210.3.2022) – niepublikowane w BILP
- Decyzja nr 68 Dyrektora Generalnego Lasów Państwowych z dnia 28 czerwca 2022 r. w sprawie zatwierdzenia sprawozdań finansowych jednostek organizacyjnych Lasów Państwowych za 2021 r. – RDLP w Radomiu (EG.0210.3.2022) – niepublikowane w BILP
- Decyzja nr 69 Dyrektora Generalnego Lasów Państwowych z dnia 28 czerwca 2022 r. w sprawie zatwierdzenia sprawozdań finansowych jednostek organizacyjnych Lasów Państwowych za 2021 r. – RDLP w Warszawie (EG.0210.3.2022) – niepublikowane w BILP

- Decyzja nr 70 Dyrektora Generalnego Lasów Państwowych z dnia 28 czerwca 2022 r. w sprawie zatwierdzenia sprawozdań finansowych jednostek organizacyjnych Lasów Państwowych za 2021 r. – CILP (EG.0210.3.2022) – niepublikowane w BILP
- Decyzja nr 71 Dyrektora Generalnego Lasów Państwowych z dnia 28 czerwca 2022 r. w sprawie zatwierdzenia sprawozdań finansowych jednostek organizacyjnych Lasów Państwowych za 2021 r. – ORW LP w Bedoniu (EG.0210.3.2022) – niepublikowane w BILP
- Decyzja nr 72 Dyrektora Generalnego Lasów Państwowych z dnia 28 czerwca 2022 r. w sprawie zatwierdzenia sprawozdań finansowych jednostek organizacyjnych Lasów Państwowych za 2021 r. – OTL w Jarocinie (EG.0210.3.2022) – niepublikowane w BILP
- Decyzja nr 73 Dyrektora Generalnego Lasów Państwowych z dnia 28 czerwca 2022 r. w sprawie zatwierdzenia sprawozdań finansowych jednostek organizacyjnych Lasów Państwowych za 2021 r. – ZILP (EG.0210.3.2022) – niepublikowane w BILP
- Decyzja nr 74 Dyrektora Generalnego Lasów Państwowych z dnia 28 czerwca 2022 r. w sprawie zatwierdzenia sprawozdań finansowych jednostek organizacyjnych Lasów Państwowych za 2021 r. – CKPŚ (EG.0210.3.2022) – niepublikowane w BILP
- Decyzja nr 75 Dyrektora Generalnego Lasów Państwowych z dnia 28 czerwca 2022 r. w sprawie zatwierdzenia sprawozdań finansowych jednostek organizacyjnych Lasów Państwowych za 2021 r. – OKL w Gołuchowie (EG.0210.3.2022) – niepublikowane w BILP
- Decyzja nr 76 Dyrektora Generalnego Lasów Państwowych z dnia 28 czerwca 2022 r. w sprawie zatwierdzenia sprawozdań finansowych jednostek organizacyjnych Lasów Państwowych za 2021 r. – LBG Kostrzyca (EG.0210.3.2022) – niepublikowane w BILP
- Decyzja nr 77 Dyrektora Generalnego Lasów Państwowych z dnia 28 czerwca 2022 r. w sprawie wyrażenia zgody na organizację wielofunkcyjnej imprezy pracowniczej pod nazwą własną „Mistrzostwa Polski Leśników w Kolarstwie Górskim MTB” (GK.166.10.2022) – niepublikowane w BILP
- Decyzja nr 78 Dyrektora Generalnego Lasów Państwowych z dnia 30 czerwca 2022 r. w sprawie zlecenia usługi badawczej pod nazwą „Bioróżnorodność grzybów zasiedlających »martwe drewno« w Puszczy Białowieskiej” (EZ.5001.22.1.2022)
- Decyzja nr 79 Dyrektora Generalnego Lasów Państwowych z dnia 5 lipca 2022 r. w sprawie wyrażenia zgody na organizację wielofunkcyjnej imprezy pracowniczej pod nazwą własną „XXXIII Mistrzostwa Polski Leśników w Brydżu Sportowym” (GK.166.13.2022) – niepublikowane w BILP
- Decyzja nr 80 Dyrektora Generalnego Lasów Państwowych z dnia 8 lipca 2022 r. w sprawie wykonania § 9 ust. 3 Zarządzenia nr 56 Dyrektora Generalnego Lasów Państwowych z dnia 17 września 2021 r. w sprawie dofinansowania ze środków funduszu leśnego działań realizowanych w parkach narodowych w 2022 r., znak sprawy: ZP.0210.2.1.2021 (ZP.0210.3.2022) – niepublikowane w BILP
- Decyzja nr 81 Dyrektora Generalnego Lasów Państwowych z dnia 19 lipca 2022 r. w sprawie zlecenia usługi badawczej pod nazwą „Wzrost i rozwój podrostów dębu szypułkowego (*Quercus robur* L.) całkowicie lub częściowo odsłoniętych spod okapu drzewostanu sosnowego” (MZ.5001.6.1.2022)
- Decyzja nr 82 Dyrektora Generalnego Lasów Państwowych z dnia 19 lipca 2022 r. w sprawie zlecenia usługi badawczej pod nazwą „Postępowanie ochronne na plantacjach nasiennych drzew leśnych zagrożonych przez szkodniki nasion, szyszek i owoców” (MZ.5001.7.1.2022)
- Decyzja nr 83 Dyrektora Generalnego Lasów Państwowych z dnia 19 lipca 2022 r. w sprawie zlecenia usługi badawczej pod nazwą „Monitoring lasu – ocena stanu lasów w Polsce w latach 2022-2024” (MZ.5001.8.1.2022)
- Decyzja nr 84 Dyrektora Generalnego Lasów Państwowych z dnia 19 lipca 2022 r. w sprawie zlecenia usługi badawczej pod nazwą „Ocena ekonomicznych konsekwencji funkcjonowania obszarów Natura 2000 w nadleśnictwie – studium pilotażowe” (MZ.5001.9.1.2022)
- Decyzja nr 85 Dyrektora Generalnego Lasów Państwowych z dnia 19 lipca 2022 r. w sprawie zlecenia usługi badawczej pod nazwą „Wpływ gospodarki leśnej na zwiększanie efektywności pochłaniania CO₂ przez gleby i ochronę różnorodności biologicznej” (MZ.5001.11.1.2022)
- Decyzja nr 86 Dyrektora Generalnego Lasów Państwowych z dnia 19 lipca 2022 r. w sprawie zmiany załącznika do Decyzji nr 34 Dyrektora Generalnego Lasów Państwowych z dnia 12 maja 2022 r. w sprawie wprowadzenia do stosowania „Opisu standardu technologii wykonawstwa prac leśnych” w jednostkach organizacyjnych Lasów Państwowych (MZ.011.4.2022)
- Decyzja nr 87 Dyrektora Generalnego Lasów Państwowych z dnia 21 lipca 2022 r. w sprawie udostępnienia jednolitych wzorów dokumentów oraz stosowania standardów jakościowych odnoszących się do wszystkich istotnych cech przedmiotu zamówienia dotyczących zamawiania usług wykonawstwa prac z zakresu gospodarki leśnej w jednostkach organizacyjnych Państwowego Gospodarstwa Leśnego Lasy Państwowe (MZ.011.5.2022)
- Decyzja nr 88 Dyrektora Generalnego Lasów Państwowych z dnia 22 lipca 2022 r. w sprawie zwiększenia rozmiaru szacunkowego pozyskania w drzewostanach przeznaczonych do użytkowania przedrębego dla Nadleśnictwa Łąck na lata 2014-2023 (ZU.6005.10.2022) – niepublikowane w BILP

- Decyzja nr 89 Dyrektora Generalnego Lasów Państwowych z dnia 26 lipca 2022 r. w sprawie zlecenia usługi badawczej pod nazwą „Ocena i monitoring zmian stanu różnorodności biologicznej w Puszczy Białowieskiej na podstawie wybranych elementów przyrodniczych – kontynuacja” (MZ.5001.12.1.2022)
- Decyzja nr 90 Dyrektora Generalnego Lasów Państwowych z dnia 26 lipca 2022 r. w sprawie zlecenia usługi badawczej pod nazwą „Analiza warunków wodnych siedlisk leśnych wraz z określeniem wskaźników determinujących stan zdrowotny drzewostanów oraz wskazanie działań mogących go poprawić” (MZ.5001.13.1.2022)
- Decyzja nr 91 Dyrektora Generalnego Lasów Państwowych z dnia 27 lipca 2022 r. w sprawie zwiększenia rozmiaru szacunkowego pozyskania w drzewostanach przeznaczonych do użytkowania przedrębego dla Nadleśnictwa Antonin na lata 2014-2023 (ZU.6005.16.2022) – niepublikowane w BILP
- Decyzja nr 92 Dyrektora Generalnego Lasów Państwowych z dnia 1 sierpnia 2022 r. w sprawie makrowskaźników do planu finansowo-gospodarczego Państwowego Gospodarstwa Leśnego Lasy Państwowe na rok 2023 (EP.0300.2.2.2022)
- Decyzja nr 93 Dyrektora Generalnego Lasów Państwowych z dnia 2 sierpnia 2022 r. w sprawie przyjęcia do realizacji w roku 2022 nowych przedsięwzięć drogowych, finansowanych z wykorzystaniem środków funduszu leśnego, polegających na budowie, przebudowie lub remontowaniu drogowej infrastruktury technicznej w ramach wspomaganie przez Lasy Państwowe administracji publicznej (MG.D.771.1.2022)
- Decyzja nr 94 Dyrektora Generalnego Lasów Państwowych z dnia 3 sierpnia 2022 r. w sprawie realizacji projektu rozwojowego Lasów Państwowych pt. „Lasy Węglowe” (GW.011.19.1.2022)
- Decyzja nr 95 Dyrektora Generalnego Lasów Państwowych z dnia 5 sierpnia 2022 r. w sprawie zmiany składu Rady Naukowo-Społecznej Leśnego Kompleksu Promocyjnego „Lasy Doliny Baryczy” na lata 2020-2024 (GD.7160.3.1.2022)
- Decyzja nr 96 Dyrektora Generalnego Lasów Państwowych z dnia 12 sierpnia 2022 r. w sprawie wyrażenia zgody na współdziałanie w organizacji wielofunkcyjnej ogólnopolskiej imprezy pracowniczej pod nazwą własną „XXXIV Ogólnopolski Rajd Leśników” na terenie RDLP w Zielonej Górze (GK.166.14.2022) – niepublikowane w BILP
- Decyzja nr 97 Dyrektora Generalnego Lasów Państwowych z dnia 18 sierpnia 2022 r. w sprawie wyrażenia zgody na organizację wielofunkcyjnej imprezy pracowniczej pod nazwą własną „XXVI Ogólnopolska Pielgrzymka Leśników na Jasną Górę” (GK.166.15.2022) – niepublikowane w BILP.

UWAGA: zarządzenia i decyzje Dyrektora Generalnego Lasów Państwowych wraz z załącznikami publikowane są na stronie internetowej Biuletynu Informacji Publicznej PGL LP: <http://bip.lasy.gov.pl>

ZARZĄDZENIE NR 55
DYREKTORA GENERALNEGO LASÓW PAŃSTWOWYCH

z dnia 28 czerwca 2022 r.

w sprawie powołania zespołu zadaniowego do opracowania wytycznych w zakresie ścieżek pielęgnacji upraw i młodników prowadzonych w ramach pilotażowego projektu rozwojowego Leśne Gospodarstwa Węglowe

GW.011.1.11.2022

Na podstawie art. 33 ust. 1 ustawy o lasach¹ oraz w związku z § 6 Statutu Państwowego Gospodarstwa Leśnego Lasy Państwowe², w wykonaniu zadań, wynikających z obowiązków Dyrektora Generalnego Lasów Państwowych, określonych w art. 33 ust. 3 pkt. 3³ ustawy o lasach oraz w związku z Zarządzeniem nr 67 Dyrektora Generalnego Lasów Państwowych z dnia 14 września 2018 r. (znak sprawy: ER.011.1.3.2018) w sprawie realizacji projektu rozwojowego pod nazwą „Leśne Gospodarstwa Węglowe”,
– zarządza się, co następuje:

§ 1

Powołuję zespół zadaniowy do spraw opracowania wytycznych w zakresie ścieżek pielęgnacji upraw i młodników prowadzonych w ramach pilotażowego projektu rozwojowego Leśne Gospodarstwa Węglowe (LGW), zwanych dalej Wytycznymi, w składzie:

1. Joanna Chrapowicka – Specjalista Służby Leśnej, Wydział Koordynacji Projektów Rozwojowych i Nadzoru Właścicielskiego, DGLP – Przewodniczący,
2. Michał Magnuszewski – Specjalista Służby Leśnej, Wydział Hodowli Lasu, DGLP,
3. Tomasz Kowalski – Naczelnik Wydziału Hodowli Lasu, Regionalna Dyrekcja Lasów Państwowych we Wrocławiu,
4. Emilia Wysocka-Fijorek – Adiunkt, Zakład Geomatyki, Instytut Badawczy Leśnictwa,
5. Krzysztof Korzeniewski – Specjalista, Zakład Geomatyki, Instytut Badawczy Leśnictwa,
6. Konrad Barczyk – Zastępca Nadleśniczego, Nadleśnictwo Gorlice,
7. Michał Taszarek – Zastępca Nadleśniczego, Nadleśnictwo Torzym,
8. Tomasz Partyka – Inżynier Nadzoru, Nadleśnictwo Tuczno,
9. Krzysztof Kiełczyński – Inżynier Nadzoru, Nadleśnictwo Celestynów.

§ 2

1. Zakres prac Zespołu obejmuje:
 - a) analizę obowiązujących przepisów(wytycznych oraz zasad powiązanych z tematem),
 - b) analizę aktualnie stosowanych rozwiązań w zakresie prac pielęgnacyjnych w ramach projektu LGW,
 - c) analizę opłacalności realizacji działań dodatkowych pod kątem maksymalizacji pochłaniania dwutlenku węgla i rekomendacji w tym zakresie,
 - d) uzgodnienie kwestii związanych jednolitym planowaniem oraz utrzymaniem efektu dodatkowego pochłaniania dwutlenku węgla.
2. W terminie do dnia 30 października 2022 r. Zespół przygotowuje i przedstawi do akceptacji Wytyczne w zakresie ścieżek pielęgnacji upraw i młodników prowadzonych w ramach pilotażowego projektu rozwojowego Leśne Gospodarstwa Węglowe.

§ 3

1. Przewodniczący Zespołu odpowiada za organizację pracy oraz terminową realizację zadań.

2. Przewodniczący może włączyć do prac Zespołu:
 - a) innych pracowników, zatrudnionych w jednostkach organizacyjnych Lasów Państwowych, za zgodą kierowników danych jednostek,
 - b) ekspertów zewnętrznych.
3. Przewodniczący jest upoważniony do zbierania informacji mających związek z pracami Zespołu i zwracania się do kierowników jednostek organizacyjnych Lasach Państwowych w sprawach związanych z pracami Zespołu.
4. Przewodniczący wnioskuje do Dyrektora Generalnego Lasów Państwowych o zwrot kosztów przejazdu na posiedzenia Zespołu zapraszanym ekspertom spoza Lasów Państwowych na podstawie przedstawionego rachunku lub faktury.

§ 4

Wymagane w regulaminie organizacyjnym Dyrekcji Generalnej Lasów Państwowych porozumienie w sprawie zasad udziału pracowników spoza DGLP w pracach zespołu uznaje się za spełnione z mocy niniejszego zarządzenia.

§ 5

Kierownicy jednostek zatrudniających członków zespołu zapewniają właściwą organizację pracy w celu realizacji zadań przez członka zespołu.

§ 6

1. Zespół realizuje swoje zadania w trybie spotkań roboczych, które na wniosek Przewodniczącego zespołu, zwołuje Dyrektor Generalny Lasów Państwowych.
2. W okresach pomiędzy spotkaniami roboczymi niezbędne prace realizowane są zdalnie w miejscu zatrudnienia.
3. Kierownicy jednostek organizacyjnych Lasów Państwowych, delegujący pracowników będących członkami zespołu, odniosą koszty ich przejazdów w ciężar działalności swoich jednostek, natomiast całość kosztów pobytu (zakwaterowania i żywienia) członków zespołu oraz koszty przejazdu i pobytu zapraszanych ekspertów spoza Lasów Państwowych oraz pracowników Lasów Państwowych spoza zespołu pokryje Dyrekcja Generalna Lasów Państwowych.

§ 7

Przewodniczący Zespołu złoży sprawozdanie końcowe z pracy Zespołu, a na żądanie Dyrektora Generalnego Lasów Państwowych będzie składał sprawozdania bieżące.

§ 8

Zarządzenie wchodzi w życie z dniem podpisania.

**p.o. DYREKTORA GENERALNEGO
LASÓW PAŃSTWOWYCH**
Józef Kubica

¹ Art. 33. ust. 1 ustawy z dnia 28 września 1991 r. o lasach (t.j. Dz. U. z 2022 r., poz. 672) stanowi, że „Lasami Państwowymi kieruje Dyrektor Generalny przy pomocy dyrektorów regionalnych dyrekcji Lasów Państwowych”.

² Statut Państwowego Gospodarstwa Leśnego Lasy Państwowe został nadany Zarządzeniem nr 50 Ministra Ochrony Środowiska, Zasobów Naturalnych i Leśnictwa z dnia 18 maja 1994 r.; Statut Lasów Państwowych stanowi, że w wykonaniu zadań określonych przez ustawę (o lasach) oraz przez przepisy wykonawcze do ustawy, a także z innych przepisów prawnych Dyrektor Generalny wydaje zarządzenia i decyzje obowiązujące w Lasach Państwowych.

³ Przepis art. 33 ust.3 pkt. 1a) ustawy o lasach stanowi, że Dyrektor Generalny Lasów Państwowych inicjuje, organizuje oraz koordynuje przedsięwzięcia na rzecz ochrony lasów, racjonalnej gospodarki leśnej i rozwoju leśnictwa.

ZARZĄDZENIE NR 57
DYREKTORA GENERALNEGO LASÓW PAŃSTWOWYCH

z dnia 30 czerwca 2022 r.

w sprawie zmiany Zarządzenia nr 21 z dnia 13 kwietnia 2021 r. w sprawie stanu liczbowego samochodów osobowych i innych samochodów o ładowności do 3,5 tony, zasad ich użytkowania oraz zasad wykorzystywania samochodów osobowych, motocykli i motorowerów niebędących własnością pracodawcy w celach służbowych w jednostkach organizacyjnych Lasów Państwowych (zn. ZI.4000.7.2020)

ES.4000.1.2022

Na podstawie art. 33 ust. 1 ustawy z dnia 28 września 1991 r. o lasach¹, w związku z § 6 Statutu Państwowego Gospodarstwa Leśnego Lasy Państwowe², w wykonaniu zadania Dyrektora Generalnego Lasów Państwowych, wynikającego z jego obowiązku, określonego w art. 33 ust. 3 pkt. 3 ustawy o lasach³

– zarządzam, co następuje

§ 1

Wykreśla się § 17.

§ 2

Zarządzenie wchodzi w życie z dniem podpisania.

**p.o. DYREKTORA GENERALNEGO
LASÓW PAŃSTWOWYCH**
Józef Kubica

¹ Tekst jednolity ustawy z dnia 28 września 1991 r. o lasach został ogłoszony w Dz. U. z 2022 r. poz. 672; art. 33 ust. 1. ustawy o lasach stanowi, że Lasami Państwowymi kieruje Dyktor Generalny Lasów Państwowych, dokonując tego przy pomocy dyrektorów regionalnych dyrekcji Lasów Państwowych.

² Statut Państwowego Gospodarstwa Leśnego Lasy Państwowe został nadany Zarządzeniem nr 50 Ministra Ochrony Środowiska, Zasobów Naturalnych i Leśnictwa z dnia 18 maja 1994 r. § 6 Statutu Lasów Państwowych stanowi, że w wykonaniu zadań określonych przez ustawę (o lasach) oraz przez przepisy wykonawcze do ustawy, a także innych przepisów prawnych, Dyktor Generalny wydaje zarządzenia i decyzje obowiązujące w Lasach Państwowych.

³ Art. 33 ust. 3 pkt. 3 ustawy o lasach stanowi, że Dyktor Generalny Lasów Państwowych inicjuje, organizuje oraz koordynuje przedsięwzięcia na rzecz ochrony lasów, racjonalnej gospodarki leśnej i rozwoju leśnictwa; art. 33 ust. 3 pkt. 8 ustawy o lasach stanowi, że Dyktor Generalny Lasów Państwowych organizuje wspólne przedsięwzięcia jednostek organizacyjnych Lasów Państwowych; art. 56 ust. 2 ustawy o lasach stanowi, że środkami funduszu leśnego dysponuje Dyktor Generalny Lasów Państwowych.

ZARZĄDZENIE NR 58
DYREKTORA GENERALNEGO LASÓW PAŃSTWOWYCH

z dnia 5 lipca 2022 r.

w sprawie wprowadzenia „Wytucznych do zagospodarowania lasów o zwiększonej funkcji społecznej na gruntach w zarządzie Lasów Państwowych”

ZG.715.1.2022

Na podstawie art. 33 ust. 1 ustawy z dnia 28 września 1991 r. o lasach¹, w związku z § 6 Statutu Państwowego Gospodarstwa Leśnego Lasy Państwowe² (zwanego dalej Statutem), w wykonaniu zadania Dyrektora Generalnego Lasów Państwowych, określonego w § 8 ust. 1 pkt 1³ Statutu

– zarządzam, co następuje:

§ 1

Wprowadzam do stosowania w jednostkach organizacyjnych Lasów Państwowych: „Wytuczne do zagospodarowania lasów o zwiększonej funkcji społecznej na gruntach w zarządzie Lasów

Państwowych”, które stanowią załącznik nr 1 do niniejszego zarządzenia.

§ 2

Zarządzenie wchodzi w życie z dniem podpisania z mocą obowiązującą od dnia 1 września 2022 roku.

**p.o. DYREKTORA GENERALNEGO
LASÓW PAŃSTWOWYCH**
Józef Kubica

¹ Art. 33 ust. 1 ustawy z dnia 28 września 1991 r. o lasach (t.j. Dz. U. z 2022 r. poz. 672) stanowi, że „Lasami Państwowymi kieruje Dyktor Generalny przy pomocy dyrektorów regionalnych dyrekcji Lasów Państwowych”.

² § 6 Statutu Państwowego Gospodarstwa Leśnego Lasy Państwowe, nadanego zarządzeniem nr 50 Ministra Ochrony Środowiska, Zasobów Naturalnych i Leśnictwa z dnia 18 maja 1994 r.; stanowi, że w wykonaniu zadań określonych przez ustawę (o lasach) oraz przez przepisy wykonawcze do ustawy, a także innych przepisów prawnych Dyktor Generalny wydaje zarządzenia i decyzje obowiązujące w Lasach Państwowych.

³ § 8 ust. 1 pkt 1 Statutu stanowi, że Dyktor Generalny Lasów Państwowych ustala szczegółowe zasady prowadzenia gospodarki leśnej w lasach zarządzanych przez Lasy Państwowe.

Wytyczne do zagospodarowania lasów o zwiększonej funkcji społecznej na gruntach w zarządzie Lasów Państwowych

Wstęp

Las jako najbardziej złożony i trwały ekosystem lądowy, wytworzony przez siły przyrody, a kształtowany przez człowieka od momentu jego pojawienia się na Ziemi, stanowił źródło wielu dóbr i usług ekosystemowych. Współczesne gospodarowanie lasem opiera się na wielofunkcyjności. Realizowane jest w sposób zrównoważony, jako racjonalny kompromis pomiędzy trzema funkcjami: środowiskową (przyrodniczą), społeczną i gospodarczą. Te fundamentalne dla gospodarki leśnej funkcje, równoważone lub eksponowane w różnym stopniu, kształtują strukturę lasu.

Narzędziem kształtującym las jest trwale zrównoważona gospodarka leśna. Według Ustawy z dn. 28 września 1991 r. o lasach to „działalność zmierzająca do ukształtowania struktury lasów i ich wykorzystania w sposób i w tempie zapewniającym trwałe zachowanie ich bogactwa biologicznego, wysokiej produktywności oraz potencjału regeneracyjnego, żywotności i zdolności do wypełniania, teraz i w przyszłości, wszystkich ważnych ochronnych, gospodarczych i społecznych funkcji na poziomie lokalnym, narodowym i globalnym, bez szkody dla innych ekosystemów”.

Lasy stanowiące własność Skarbu Państwa, z zastrzeżeniem art. 26 ust. 2 i 3 ustawy o lasach, są udostępniane dla ludności, dzięki czemu ponad 7 mln ha gruntów może być użytkowanych w sposób rekreacyjny lub turystyczny przez społeczeństwo, które w pełni korzysta również z materialnego produktu gospodarki leśnej – drewna. A zapotrzebowanie na surowiec drzewny wzrasta, wzrastają również potrzeby cywilizacyjne – potrzeby ochrony krajobrazu, zdrowotne, rekreacyjne itp. Dlatego wszyscy zainteresowani leśnictwem i zarządzaniem lasami podkreślają dziś znaczenie trzech funkcji pełnionych przez las, a także potrzebę racjonalnej partycypacji społecznej w prowadzeniu gospodarki leśnej.

Rosnące znaczenie lasów na terenach zurbanizowanych rodzi potrzebę odpowiedniego kształtowania polityki ochrony środowiska i wymaga modyfikowania sposobu gospodarowania zasobami leśnymi. Współcześnie gospodarowanie lasami, oparte na zasadzie racjonalnego kompromisu pomiędzy funkcjami lasu, wymaga rozległej wiedzy oraz nieschematycznego podejścia do każdego drzewostanu. Dlatego Wytyczne do zagospodarowania lasów o zwiększonej funkcji społecznej na gruntach w zarządzie Lasów Państwowych mają charakter kierunkowy i ramowy. W uzasadnionych przypadkach nadleśniczy, ze względu na lokalne uwarunkowania i doświadczenia, może podejmować indywidualne decyzje, racjonalnie modyfikując niniejsze wytyczne, pozostając jednak w zgodności z przyjętą ideą zagospodarowania lasów o zwiększonej funkcji społecznej.

Realizacja gospodarki leśnej w lasach o zwiększonej funkcji społecznej

§ 1 (Uwarunkowania)

Celem wytycznych jest określenie kierunków i sposobów gospodarowania, ochrony i udostępniania lasów o zwiększonej funkcji społecznej na gruntach w zarządzie Lasów Państwowych.

Podstawą regulacji w zakresie kształtowania zasobów leśnych (w tym krajobrazu leśnego) jest planowanie hodowlano-urządzeniowe i późniejsze zagospodarowanie, uwzględniające m.in. regionalizację przyrodniczo-leśną.

Prowadzenie trwale zrównoważonej i wielofunkcyjnej gospodarki leśnej respektuje również, ważne z punktu widzenia społecznego, sposoby gospodarowania dziedzictwem przyrodniczym i kulturowym oraz zasady planowania przestrzennego wynikające z przepisów prawa krajowego i europejskiego.

Lasy o zwiększonej funkcji społecznej, szczególnie zlokalizowane w granicach miast i w ich sąsiedztwie, wymagają indywidualnego podejścia w ich zagospodarowaniu.

Ustalenie zakresu działań służących zachowaniu walorów krajobrazowych powinno uwzględniać istniejące potrzeby i możliwości ich zrealizowania, również we współpracy z lokalnymi samorządami i innymi interesariuszami.

§ 2 (Przedmiot wytycznych)

W rozpatrywaniu kwestii zagospodarowania lasów o zwiększonej funkcji społecznej istotnym jest właściwe ich zdefiniowanie.

W niniejszych wytycznych przyjęto, że lasy o zwiększonej funkcji społecznej nie są lasami tożsamymi z lasami ochronnymi o kategorii: lasy w miastach i do 10 km wokół miast o liczbie mieszkańców ponad 50 tys., ujętymi w decyzji lub (uprzednio) zarządzeniu ministra właściwego ds. środowiska o uznaniu lasów danego nadleśnictwa za ochronne, ponieważ te wyznaczane były schematycznie.

Celowym jest używanie sformułowania „lasy o zwiększonej funkcji społecznej”, a nie „lasy miejskie”, gdyż definicja tego drugiego pojęcia jest identyfikowana z lasami komunalnymi.

W przedmiotowych wytycznych przyjęto, że lasy o zwiększonej funkcji społecznej obejmują:

- lasy intensywnie użytkowane rekreacyjnie,
- tereny leśne w bezpośrednim sąsiedztwie ośrodków wypoczynkowych,
- lasy uzdrowiskowe w strefach A i B (w rozumieniu ustawy z dnia 28 lipca 2005 r. o lecznictwie uzdrowiskowym, uzdrowiskach i obszarach ochrony uzdrowiskowej oraz o gminach uzdrowiskowych).

Wyznacza się w nadleśnictwie obszary o zwiększonej funkcji społecznej.

Podczas rewizji planu urządzenia lasu obszary o zwiększonej funkcji społecznej zaklasyfikowane zostaną do tzw. gospodarstwa lasów oddziaływania społecznego. Propozycję obszarów leśnych o zwiększonej funkcji społecznej przedstawia nadleśniczy podczas narady wstępnej do prac urządzeniowych i odpowiednio do akceptacji przez Komisję Założeń Planu.

W kompleksach leśnych zaklasyfikowanych do obszarów o zwiększonej funkcji społecznej można wyznaczyć strefy oddziaływania społecznego (stosownie do potrzeb) intensywnego i zrównoważonego. Taki podział będzie podstawą do różnicowania sposobu wykonywania wskazań gospodarczych. W strefie intensywnego oddziaływania społecznego niniejsze wytyczne stosuje się obligatoryjnie, natomiast w strefie zrównoważonej – fakultatywnie, wg potrzeb.

Strefę oddziaływania społecznego wyznacza się w kompleksach leśnych, w których w planie urządzenia lasu, w ramach planowanej wielofunkcyjnej gospodarki leśnej, wskazano zwiększoną funkcję społeczną. Celem planowanej gospodarki leśnej jest zachowanie krajobrazu leśnego i jego estetyki, spowolnienie następujących zmian, przy jednoczesnym zachowaniu trwałości lasu i zdolności do pełnienia wskazanych funkcji społecznych w przyszłości. Kompleksy leśne o zwiększonej funkcji społecznej nie są parkami leśnymi. Wyznaczane strefy różnią się stopniem użytkowania rekreacyjnego i stanowią kryterium do wyznaczania granic wydzieleń leśnych. W tak wyznaczonych pododdziałach leśnych planowane są wskazania gospodarcze różniące się sposobem realizacji i intensywnością.

- Rozróżnia się:
- strefę intensywnego oddziaływania społecznego,
 - strefę zrównoważonego oddziaływania społecznego.

Ważnym elementem organizacji prac leśnych jest planowanie składowania drewna i jego wywozu. Dotyczy to zarówno przebiegu docelowej sieci drogowej, jak i terminów wywozu drewna oraz czasu jego składowania.

Strefa intensywnego oddziaływania społecznego przeważnie dotyczy terenów leśnych położonych w bezpośrednim lub bliskim sąsiedztwie osiedli mieszkaniowych oraz wzdłuż głównych szlaków, na których koncentruje się ruch rekreacyjny. W ich obrębie przez cały rok i każdego dnia odnotowuje się znaczącą, intensywną obecność ludzi chodzących na indywidualne i rodzinne spacery, uprawiających sport (bieganie, nordic walking, jazda na rowerze) czy też traktujących las jako miejsce zabawy dla dzieci. Z punktu widzenia gospodarki leśnej musi to być uwzględnione w jej planowaniu na kolejny okres obowiązywania planu urządzenia lasu. Planowane działania mają przede wszystkim zapewnić bezpieczeństwo osób tam przebywających i zachować estetykę krajobrazu leśnego, przy jego spowolnionej wymianie pokoleniowej i zachowaniu trwałości lasu oraz pełnionych przez niego funkcji. Zabiegi z zakresu użytkowania lasu ukierunkowane są na poprawę stanu zdrowotnego oraz różnicowanie w budowie lasu (struktura gatunkowa i wiekowa). Zastosowanie mają przede wszystkim rębnie złożone o długim lub bardzo długim okresie odnowienia, z nieschematycznymi cięciami. Cięcia pielęgnacyjne powinny mieć charakter sanitarny lub przekształceniowy, kształtujący krajobraz. Intensywność użytkowania winna uwzględniać procesy wymiany pokoleń oraz stan zdrowotny.

Strefa zrównoważonego oddziaływania społecznego dotyczy pozostałych terenów leśnych, w ramach kompleksu o zdiagnozowanej w planie urządzenia lasu zwiększonej funkcji społecznej. Zwykle położone są dalej od osiedli mieszkaniowych i głównych traktów, z zauważalną znacznie mniejszą obecnością ludzi. Z punktu widzenia gospodarki leśnej presja społeczna jest mniejsza i realizacja celów gospodarki leśnej nie musi być poddana tak istotnym zmianom, jak w strefie intensywnego oddziaływania społecznego.

Kluczowe jest prawidłowe wyznaczenie obszarów leśnych ujmowanych następnie jako „lasy o zwiększonej funkcji społecznej” w opracowywanych planach urządzenia lasu. Propozycje obszarów o zwiększonej funkcji społecznej winny być zaakceptowane na posiedzeniu właściwej Komisji Założeń Planu. Wyznaczenie tych obszarów wymaga możliwie jak najdokładniejszego wcześniejszego rozpoznania potrzeb społecznych w celu uniknięcia potencjalnych napięć w tym zakresie. Zasięg obszarów może być korygowany w oparciu o prowadzone konsultacje społeczne, również w trakcie obowiązywania planu urządzenia lasu.

Pozostałe lasy w zarządzie nadleśnictwa należy uznać za obszar rozproszonego ruchu rekreacyjnego i turystycznego.

§ 3 (Priorytety gospodarki leśnej)

Priorytetowym celem prowadzonych działań gospodarczych jest realizacja wielofunkcyjnej gospodarki leśnej, utrzymanie właściwego stanu sanitarnego i stabilności drzewostanów.

W lasach o zwiększonej funkcji społecznej prowadzenie gospodarki leśnej ukierunkowane jest na zachowanie ich charakteru oraz utrzymanie walorów krajobrazowych lasu.

Uwzględniając potrzeby zagospodarowania lasów o których mowa w wytycznych oraz potrzeby społeczne (np.: krajobrazowe, zdrowotne, rekreacyjne), w planowaniu i realizowaniu prac z zakresu gospodarki leśnej powinno się brać pod uwagę w większym zakresie intensywność użytkowania rekreacyjnego lasu przez społeczeństwo.

§ 4 (Wybrane działania z zakresu ochrony przyrody i krajobrazu)

Z uwagi na silne oddziaływanie ludzi i infrastruktury miast na lasy w obszarach zurbanizowanych należy mieć na uwadze,

że tamtejsze ekosystemy leśne są często znacznie przekształcone, ale nadal stanowią ważne miejsca dla utrzymania różnorodności biologicznej.

Szczególną uwagę zwrócić należy na stanowiska gatunków chronionych. Działania ochronne w tym zakresie prowadzi się zgodnie z przyjętymi regulacjami prawnymi oraz wewnętrznymi przepisami w Lasach Państwowych.

W celu zachowania różnorodności biologicznej oraz walorów krajobrazowych w lasach dąży się do zachowania w stanie zbliżonym do naturalnego lub odtworzenia śródleśnych zbiorników wodnych, cieków, bagien, trzęsawisk, mszarów, torfowisk i innych gruntów nieleśnych niepodlegających zalesianiu.

W celu ochrony miejsc rozrodu i bytowania ptaków w lasach pozostawia się zidentyfikowane drzewa dziuplaste oraz drzewa z gniazdami wieloletnimi. Stosowne wytyczne regulujące w nadleśnictwie kwestie ochrony ptaków stosuje się odpowiednio.

W celu ochrony owadów i innych organizmów należy pozostawiać martwe drzewa, stojące i leżące, z zastrzeżeniem, iż drzewa martwe stojące pozostawia się w bezpiecznym oddaleniu od szlaków i ścieżek. Przy uczęszczanych ścieżkach, w sytuacji konieczności ścinki drzew niebezpiecznych, zaleca się ich pozostawienie na gruncie po ścięciu. Działania te nie mogą doprowadzać do powierzchniowego zamierania lasu i nagromadzenia martwych drzew w jednym miejscu. Szczególną uwagę należy zwrócić na miejsca uczęszczane przez ludzi, drogi publiczne, ścieżki spacerowe, miejsca wypoczynku i rekreacji oraz miejsca postoju pojazdów, gdzie priorytetem jest zachowanie bezpieczeństwa.

Należy zwrócić również uwagę na ochronę owadów zapylających. W zależności od warunków terenowych należy utrzymywać niewielkie powierzchnie otwarte z rodzimymi roślinami kwiatowymi, szczególnie nektarodajnymi, a podczas odnawiania lasu można zwiększyć liczbę domieszek biocenotycznych.

§ 5 (Wymiana pokoleń lasu)

W zmieniających się warunkach przyrodniczych przyjmowane cele gospodarowania zapewniać mają zachowanie trwałości lasu, z uwzględnieniem potrzeb odnowienia, pielęgnowania, przebudowy, ochrony oraz ciągłości wielofunkcyjnego użytkowania lasu dla przyszłych pokoleń.

Mając na uwadze oczekiwania społeczne wnoszone w postaci uwag podczas konsultacji projektu planu urządzenia lasu dla nadleśnictwa, zauważalna jest ograniczona akceptacja lub jej brak dla otwartych powierzchni odnowieniowych.

Wyjściem naprzeciw tym oczekiwaniom jest odpowiedni wybór, zaplanowanie i wykonywanie rębni, zapewniające wymianę pokoleń w danych uwarunkowaniach siedliskowo-drzewostanowych lub przebudowę drzewostanu. W praktyce leśnej należy preferować stosowanie rębni złożonych z długim okresem odnowienia oraz umiarkowanym i rozłożonym w czasie poborem miąższości. Należy tu zauważyć, że znaczną część lasów na obszarach zurbanizowanych stanowią lite drzewostany sosnowe na siedliskach borowych. Prowadzenie takich drzewostanów w sposób zapewniający zachowanie trwałości lasu wymaga umiejętności działań hodowlano-ochronnych z uwzględnieniem cech biologicznych odnawianych gatunków.

Stosowanie zrębów zupełnych może mieć miejsce, jeżeli ustanowione plany ochrony w odniesieniu do określonych gatunków lub siedlisk przyrodniczych wymagają odpowiednich terenów otwartych, w przypadkach wystąpienia klęsk i szkód w lasach lub w przypadku uzyskania akceptacji społecznej dla takich działań gospodarczych. Zastosowanie tej rębni należy poprzedzić odpowiednim komunikatem, umieszczonym np. na stronie internetowej nadleśnictwa lub lokalnego samorządu. W zależności od sytuacji, powody zastosowania tej rębni należy przedstawić lokalnej społeczności.

Na obszarach o zwiększonej funkcji społecznej preferowane jest stosowanie rębni stopniowej gniazdowej udoskonalonej (IVd) oraz rębni przerębowej (V).

§ 6

(Rębnia stopniowa gniazdowa udoskonalona [IVd])

Rębnia stopniowa gniazdowa udoskonalona (IVd) wykorzystuje różne sposoby cięć, w tym także cięcia zupełne dla zapewnienia optymalnych warunków odnowienia naturalnego i łączonego oraz w celu utworzenia drzewostanów wielogatunkowych o zróżnicowanej strukturze przestrzennej i wiekowej. Dopuszcza się w niej zmianę wielkości gniazd, gdzie możliwe jest stosowanie cięć brzegowych na odnowionych gniazdach, a także, co istotne, cięć częściowych i przerębowych. W rębni tej dopuszcza się elastyczne stosowanie różnych sposobów odnowienia, zarówno naturalnego, jak i z sadzenia oraz siewu. Okres odnowienia powinien być długi lub bardzo długi (minimum 40 lat). W niektórych przypadkach, przy znaczącym udziale cięć przerębowych, można zrezygnować z określenia całkowitego okresu odnowienia.

W rębni tej stosuje się zasadę wychowania drzew przez prowadzenie odnowień we właściwej strukturze wysokościowej i zwarcium oraz oddziaływaniu drzewostanu matecznego, bądź osłonowego zgodnie z biologią odnawianych gatunków. Stosuje się również zasadę pielęgnacji zapasu polegającą na wykorzystaniu indywidualnych możliwości przyrostowych drzew. W konsekwencji stosowania zasad wychowania i pielęgnacji zapasu uzyskuje się drzewostany zróżnicowane pod względem budowy, struktury i składu gatunkowego, zapewniające trwałość ich istnienia i pełnionych funkcji. Rębnię zaleca się stosować w drzewostanach w warunkach górskich i wyżynnych pełniących funkcje glebochronne i wodochronne, a w warunkach nizinnych (np. w drzewostanach sosnowych) funkcje krajobrazowe, środowiskowe i społeczne. W szczególności rębnię stopniową gniazdową udoskonaloną zaleca się stosować w otulinach rezerwatów, miast, w terenach rekreacyjnych i uzdrowiskowych.

§ 7

(Rębnia przerębowa [V])

Rębnia przerębowa (V), nazywana również ciąglą, polega na prowadzeniu w sposób ciągły cięcia przerębowego (pojedynczych drzew lub w grupach i kępach) na całej powierzchni drzewostanu. Proces odnowienia naturalnego odbywa się nieprzerwanie lub falowo w korzystnych warunkach siedliskowo-drzewostanowych, a naloty i podrosty korzystają twale z osłony górnej lub bocznej drzewostanu. Celem cięć przerębowych jest użytkowanie drzew dojrzałych, regulacja struktury i wielkości zapasu drzewostanu oraz inicjowanie procesów odnowieniowych.

W zależności od warunków siedliskowych oraz aktualnego i docelowego składu gatunkowego drzewostanu rębnia przerębowa może przyjmować następujące formy:

rębnia jednostkowo-przerębowa (Va) polegająca na pozyskiwaniu pojedynczych drzew (1–3 drzewa w najbliższym sąsiedztwie). Tę formę rębni zaleca się stosować przede wszystkim w drzewostanach o złożonej budowie, litych jodłowych i mieszanych z dominującym udziałem jodły;

rębnia kępowo-przerębowa (Vb) polegająca na pozyskiwaniu pojedynczych drzew, a także w grupach i kępach, tworząca luki o średnicy nie większe niż wysokość drzew dojrzałych. Tę formę rębni zaleca się stosować w drzewostanach o złożonej budowie, mieszanych, w których występują gatunki światłożądne, oraz w drzewostanach sosnowych o zwiększonej funkcji społecznej.

§ 8

(Odnowienie i pielęgnowanie lasu)

W procesie odnowienia cenne fragmenty drzewostanów, np. młodsze i stabilne kępy drzew gatunków głównych, domieszkowych i biocenotycznych, można traktować jako przyszłe pokolenie lasu. Kępy starych drzew, drzewa dziuplaste, biocenotyczne i przestoje kształtujące krajobraz powinny pozostać, jako pożądane elementy strukturalne i funkcjonalne nowego drzewostanu, przy

uwzględnieniu zachowania bezpieczeństwa na obszarach intensywnie użytkowanych rekreacyjnie.

Odnowienia naturalne rodzimych gatunków należy wykorzystywać w pierwszej kolejności i maksymalnym zakresie (nawet jeśli gatunkowo są niezgodne z siedliskiem), jako cenny element strukturalny przyszłego drzewostanu. Możliwa jest modyfikacja składu gatunkowego odnowienia w trakcie obowiązywania planu urządzenia lasu. W razie potrzeby należy stosować poprawki i uzupełnienia.

W zwartych kompleksach leśnych na obszarach o zwiększonej funkcji społecznej istnienie otwartych przestrzeni jest również istotnym elementem struktury lasu, stanowiącym często niezbędny warunek do bytowania wielu gatunków fauny, flory i grzybów.

Lokalne kształtowanie krajobrazu leśnego odbywa się w obrębie drzewostanów, wnętrza lasu oraz stref ekotonowych, będących miejscem nakładania się wpływów sąsiadujących ze sobą odmiennych ekosystemów.

Przy głównych drogach (krajowych i wojewódzkich) oraz kolejowych szlakach komunikacyjnych zaleca się kształtowanie, w ramach prowadzonych cięć odnowieniowych, stref przejściowych (brzeg drzewostanu, okrajek).

Zabiegi pielęgnowania lasu związane z pielęgnowaniem gleby, wprowadzaniem podszytów i dolnego piętra, wykonywaniem trzebieży, kształtowaniem stref brzegowych drzewostanu, ekotonów i cennych elementów środowiska, prowadzone są w zależności od wieku drzewostanu oraz jego fazy rozwojowej i stanu zdrowotnego. Zasadą jest kształtowanie, dzięki zabiegom pielęgnacyjnym wykonywanym we wcześniejszym okresie życia, takich cech drzewostanu, które umożliwią jego harmonijny rozwój.

Trzebieże wykonuje się w sposób zapewniający realizację priorytetów określonych w § 3. Dopuszcza się wykonanie trzebieży o większym nasileniu, kształtującej drzewostany o zróżnicowanej strukturze i wysokiej stabilności, np. trzebieży przekształceniowych.

Prowadzenie cięć pielęgnacyjnych w drzewostanach na obszarach przylegających do szlaków komunikacyjnych (turystycznych) oraz miejsc wzmoczonego wypoczynku ludności powinno w szczególności uwzględniać wymogi bezpieczeństwa.

W lasach na obszarach o zwiększonej funkcji społecznej należy w miarę możliwości preferować małoinwazyjne przygotowanie gleby pod przyszłe pokolenie lasu.

Wskazane jest wyprzedzające wprowadzanie podsadzeń produkcyjnych pielęgnacyjnych w drzewostanach średnich klas wieku w celu kształtowania struktury przestrzennej i pionowej lasu.

§ 9

(Wykonawstwo zabiegów gospodarczych)

Terminy realizacji zabiegów gospodarczych powinny uwzględniać aktualnie obowiązujące regulacje z zakresu ochrony przyrody, potrzeby pielęgnowania lasu i jego ochrony oraz natężenie ruchu rekreacyjnego.

Przy pozyskiwaniu i zrywce drewna obowiązuje stosowanie bezpiecznych technologii i technik pracy. Uwzględniając intensywność cięć, zaleca się stosowanie technologii ręczno-maszynowych, nie wykluczając stosowania technologii maszynowych.

Należy zwrócić szczególną uwagę na dostosowanie docelowej sieci drogowej nadleśnictwa (drogi wywozowe), miejsc składowania drewna i logistyki jego wywozu do intensywności korzystania przez ludzi ze szlaków komunikacyjnych.

§ 10

(Bezpieczeństwo publiczne)

Priorytetem w prowadzeniu gospodarki leśnej w lasach jest zachowanie bezpieczeństwa, szczególnie po wystąpieniu klęsk i szkód. Usuwanie ich skutków może wiązać się z koniecznością wprowadzenia okresowego zakazu wstępu do lasów.

Mając na uwadze czynniki kształtujące zagrożenie pożarowe lasu, szczególną uwagę należy zwrócić na zabezpieczenie przeciwpożarowe terenów rekreacyjnych.

W przypadku konieczności uzasadnionej względami ochrony lasu lub zapewnienia bezpieczeństwa publicznego dopuszcza się możliwość odstąpienia od niniejszych wytycznych. W takim przypadku podejmowane działania powinno się poprzedzić odpowiednimi komunikatami.

§ 11 **(Zagospodarowanie rekreacyjne lasu)**

Zagospodarowanie rekreacyjne jest istotnym elementem udostępniania lasu, prowadzenia edukacji przyrodniczo-leśnej, a w połączeniu z wyżej przedstawionymi wytycznymi realizowanymi na obszarach o zwiększonej funkcji społecznej stanowi zespół czynników kształtujących las w celach wypoczynkowo-rekreacyjnych, umożliwiając przy tym wykonanie podstawowych zadań z zakresu gospodarki leśnej.

Zagospodarowaniu rekreacyjnemu mogą podlegać w szczególności:

- lasy w strefach ochronnych wokół sanatoriów i uzdrowisk,
- lasy w granicach administracyjnych miast i w ich bezpośrednim sąsiedztwie,
- inne lasy, które pełnią funkcje rekreacyjne na podstawie odrębnych ustaleń.

Do podstawowych kryteriów warunkujących i uzasadniających zagospodarowanie rekreacyjne lasów zalicza się w szczególności:

- położenie kompleksów leśnych w stosunku do aglomeracji miejskich i ośrodków życia społecznego (np. uzdrowisk, ośrodków wypoczynkowych) i ich dostępność komunikacyjną,
- istnienie miejsc widokowych, ścieżek dydaktycznych, izb edukacyjnych itp.,
- inne walory środowiska przyrodniczego, jak np.: potencjał biotyczny lasu, obecność jezior, zbiorników i cieków wodnych, krajobraz.

Istniejąca infrastruktura rekreacyjna winna być utrzymana w stanie, który umożliwia społeczeństwu korzystanie z jej funkcjonalności.

Nową infrastrukturę rekreacyjną należy lokalizować na obrzeżach lasu, przy drogach dopuszczonych do ruchu samochodowego. W celu zachowania spójnego charakteru zagospodarowania rekreacyjnego lokalnej okolicy wskazana jest współpraca z jednostką samorządu terytorialnego w zakresie lokalizacji, budowy, finansowania i utrzymania infrastruktury, również na zasadach przedsięwzięć wspólnych.

Planując budowę infrastruktury rekreacyjnej, należy zawsze zachować leśny charakter obszaru. Obiekty takie nie mogą zdominować przestrzeni leśnej.

Należy zadbać o obiekty historyczne znajdujące się na terenie nadleśnictwa w ramach posiadanych kompetencji i możliwości. Miejsca pamięci historycznej mają bowiem szczególne znaczenie w relacjach z lokalnymi mieszkańcami i interesariuszami.

§ 12 **(Organizacja przedsięwzięć wspólnych)**

Współpracując z jednostkami samorządu terytorialnego, organizacjami społecznymi oraz interesariuszami zapraszanymi do wspólnego organizowania wydarzeń kulturalno-rekreacyjnych, należy w jak najszerszym stopniu wykorzystywać posiadaną infrastrukturę.

W przypadku organizacji na gruntach w zarządzie nadleśnictwa wydarzeń i imprez rekreacyjnych sporządza się stosowne porozumienia lub umowy, określające zakres i zasady organizacji (bezpieczeństwo), prawa i obowiązki nadleśnictwa oraz organizatora wydarzenia.

Ofertę rekreacyjno-turystyczną Lasów Państwowych należy promować wykorzystując w tym celu aplikacje internetowe, tj. Bank Danych o Lasach, np. w zakresie programu „Zanocuj w lesie”, portal czaswlas.pl, strony internetowe nadleśnictw oraz inne środki komunikacji ze społeczeństwem używane przez jednostki LP.

W ramach prowadzonej współpracy z samorządami oraz innymi podmiotami w miarę możliwości należy wspólnie opracowywać kalendarz wydarzeń rekreacyjnych, turystycznych i kulturalnych na obszarze nadleśnictwa.

W związku z potrzebą zapewnienia bezpieczeństwa publicznego podczas organizowanego wydarzenia bezwzględnie należy dochować procedur w zakresie przeglądu drzew rosnących w sąsiedztwie szlaków turystycznych, dróg publicznych, dróg leśnych dopuszczonych do ruchu, zabudowań, miejsc edukacyjnych, obiektów infrastruktury turystycznej, parkingów i wyznaczonych miejsc postoju pojazdów. Powyższe działania wykonywać można we współdziałaniu z przedstawicielem lokalnego samorządu czy organizatora wydarzenia. Zarządca ww. terenów i obiektów powinien niezwłocznie eliminować stwierdzone zagrożenia. Wyniki przeglądów i usunięcie zagrożenia musi być udokumentowane pisemnie.

§ 13 **(Działania edukacyjne i medialne)**

Ryzyko wystąpienia zdarzeń konfliktowych należy minimalizować poprzez zaangażowanie w edukację przyrodniczo-leśną społeczeństwa, w tym z wykorzystaniem własnych ośrodków oraz obiektów przeznaczonych do działań związanych z promocją zrównoważonej, wielofunkcyjnej gospodarki leśnej.

Nadleśnictwo jako podstawowa jednostka w strukturach Lasów Państwowych zobowiązane jest do prowadzenia aktywnej polityki informacyjnej oraz komunikacji społecznej, szczególnie w związku z pracami gospodarczymi wykonywanymi w lasach o zwiększonej funkcji społecznej. Ważne jest publikowanie przystępnych informacji o gospodarce leśnej na stronie internetowej nadleśnictwa i w mediach społecznościowych, a w uzasadnionych przypadkach umieszczanie stosownych tablic informacyjnych w lesie (np. dotyczących planowanych zabiegów).

Leśnictwo jest istotnym elementem rozwoju regionalnego, dlatego wskazane jest, aby w ramach prowadzonej współpracy z samorządami informacje o lasach regionu, leśnictwie, gospodarce leśnej prowadzonej przez nadleśnictwa prezentowane były również na stronach lokalnych samorządów.

Należy prowadzić współpracę z instytucjami i organizacjami zajmującymi się ochroną środowiska, ochroną przyrody, turystyką i edukacją przyrodniczą oraz budować relacje z mieszkańcami, mając na względzie kształtowanie wizerunku Lasów Państwowych i działania na rzecz kształtowania postaw proekologicznych oraz propagowania zasad zrównoważonego rozwoju.

§ 14 **(Dialog społeczny i Zespoły Lokalnej Współpracy)**

Sporządzenie projektu planu urzędzenia lasu podlega regulacjom przepisów Ustawy z dnia 3 października 2008 r. o udostępnianiu informacji o środowisku i jego ochronie, udziale społeczeństwa w ochronie środowiska oraz o ocenach oddziaływania na środowisko. Projekt tworzony jest przy zapewnionym udziale społecznym.

Obligatoryjne konsultacje społeczne wynikające z przepisów prawa w trakcie tworzenia projektu planu urzędzenia lasu powinny być uzupełnione dialogiem społecznym, prowadzonym z udziałem wszystkich zainteresowanych stron (przedstawiciele samorządów, lokalnej społeczności, lokalnych organizacji, itd.) w ramach tzw. Zespołów Lokalnej Współpracy.

Dialog społeczny należy prowadzić, na każdym etapie obowiązywania planu urzędzenia lasu, a w okresie tworzenia jego projektu, ze szczególnym uwzględnieniem Komisji Założeń Planu, a następnie w ramach Zespołów Lokalnej Współpracy.

Zespoły Lokalnej Współpracy powinny składać się z grup interesariuszy specyficznych dla danego nadleśnictwa. Zaproszenia do współpracy należy kierować do osób i organizacji lokalnych zaangażowanych w problematykę leśną: składających uwagi i pytania do nadleśnictwa, publikujących opracowania dotyczące lokal-

nych lasów, aktywnych w mediach społecznościowych. Rozwiązania wypracowane w trakcie trwania dialogu społecznego prowadzonego w trakcie realizacji planu urządzenia lasu mogą i powinny być wykorzystywane przy tworzeniu nowego projektu planu urządzenia lasu.

W zależności od potrzeb przyjąć można, że Zespół Lokalnej

Współpracy lub inne fora oraz gremia mogą funkcjonować w nadleśnictwie w celu poprawy dialogu społecznego, wymiany informacji oraz konsultowania założeń do budowy kolejnego projektu planu urządzenia lasu dla nadleśnictwa. W szczególnych przypadkach możliwe jest omawianie bieżących zamierzeń gospodarczych z przedstawicielami lokalnej społeczności.

ZARZĄDZENIE NR 59 DYREKTORA GENERALNEGO LASÓW PAŃSTWOWYCH

z dnia 7 lipca 2022 r.

w sprawie powołania Grupy Reprezentacyjnej Lasów Państwowych

GD.0210.4.2022

Na podstawie art. 33 ust. 1 ustawy z dnia 28 września 1991 r. o lasach¹, w związku z § 6 Statutu Państwowego Gospodarstwa Leśnego Lasy Państwowe² – w wykonaniu zadania Dyrektora Generalnego Lasów Państwowych, o którym mowa w art. 33 ust. 3 pkt 1a ustawy o lasach³, mając na względzie art. 35a ust. 1 i art. 46 ust. 1 pkt 1 ustawy o lasach⁴, zarządza się, co następuje:

§ 1

1. Powołuję Grupę Reprezentacyjną Lasów Państwowych, zwaną dalej „Grupą Reprezentacyjną LP”.
2. Dopuszczam używanie skrótu nazwy Grupa Reprezentacyjna LP – „GR LP”.

§ 2

1. Jako jednostki wiodące, zajmujące się sprawami organizacyjnymi Grupy wyznaczam Regionalną Dyрекcję Lasów Państwowych w Katowicach i Regionalną Dyрекcję Lasów Państwowych w Szczecinku, które zapewnią skład osobowy, wykszolenie oraz reprezentację do udziału na wskazanych przez Dyrektora Generalnego Lasów Państwowych uroczystościach.
2. GR LP pozostaje do stałej dyspozycji Dyrektora Generalnego Lasów Państwowych.

§ 3

1. Opracowanie wzorów umundurowania GR LP oraz zasad i regulaminu działania Grupy powierzam Regionalnym Dyrekcjom Lasów Państwowych w Katowicach i Szczecinku, które zobowiązują do współpracy w tym zakresie z Dyrekcją Generalną Lasów Państwowych.
2. Opracowanie wzorów umundurowania oraz zasad i regulaminu działania Grupy powinno nastąpić nie dalej niż do dnia 31 grudnia 2023 r.

§ 4

Zarządzenie wchodzi w życie z dniem podpisania.

**p.o. Dyrektora Generalnego
Lasów Państwowych
Józef Kubica**

¹ Art. 33 ust. 1 ustawy z dnia 28 września 1991 r. o lasach (t.j. Dz. U. z 2021 r., poz. 1275 ze zm.) stanowi, że „Lasami Państwowymi kieruje Dyrektor Generalny przy pomocy dyrektorów regionalnych dyrekcji Lasów Państwowych”.

² Statut Państwowego Gospodarstwa Leśnego Lasy Państwowe został nadany Zarządzeniem nr 50 Ministra Ochrony Środowiska, Zasobów Naturalnych i Leśnictwa z dnia 18 maja 1994 r.; w § 6 Statut Lasów Państwowych stanowi, że w wykonaniu zadań określonych przez ustawę (o lasach) oraz przez przepisy wykonawcze do ustawy, a także innych przepisów prawnych, Dyrektor Generalny wydaje zarządzenia i decyzje obowiązujące w Lasach Państwowych.

³ Art. 33 ust. 3 pkt 1a ustawy o lasach stanowi, że Dyrektor Generalny „inicjuje, koordynuje oraz nadzoruje działalność dyrektorów regionalnych dyrekcji Lasów Państwowych oraz kierowników innych jednostek organizacyjnych Lasów Państwowych o zasięgu krajowym”.

⁴ Art. 35a ust. 1 ustawy o lasach stanowi, że pracownicy Lasów Państwowych uprawnieni są do noszenia munduru leśnika, a art. 46 ust. 1 pkt 1 tej ustawy stanowi, że pracownicy Służby Leśnej mają prawo do otrzymywania bezpłatnego umundurowania i oznak służbowych, z obowiązkiem ich noszenia w czasie pełnienia obowiązków służbowych.

ZARZĄDZENIE NR 60
DYREKTORA GENERALNEGO LASÓW PAŃSTWOWYCH

z dnia 7 lipca 2022 r.

w sprawie zmiany Zarządzenia nr 62 Dyrektora Generalnego Lasów Państwowych z dnia 30 sierpnia 2018 r.
w sprawie Regulaminu organizacyjnego Dyrekcji Generalnej Lasów Państwowych

GS.012.3.2022

Na podstawie art. 33 ust. 1 ustawy z dnia 28 września 1991 r. o lasach (t. j. Dz. U. z 2022 r. poz. 672) oraz w związku z § 6 i § 13 ust. 1 Statutu Państwowego Gospodarstwa Leśnego Lasy Państwowe, stanowiącego załącznik do zarządzenia nr 50 Ministra Ochrony Środowiska, Zasobów Naturalnych i Leśnictwa z dnia 18 maja 1994 r. w sprawie nadania Statutu Państwowemu Gospodarstwu Leśnemu Lasy Państwowe, zarządza się, co następuje:

§ 1

W strukturze organizacyjnej Dyrekcji Generalnej Lasów Państwowych wprowadza się następujące zmiany organizacyjne:

1) Tworzy się nowe komórki organizacyjne:

- a) Zastępca Dyrektora Generalnego ds. Nieruchomości i Zamówień wraz z Pionem Nieruchomości i Zamówień;
- b) w ramach pionu Dyrektora Generalnego:
 - Stanowisko ds. Korporacyjnych i Ochrony Danych Osobowych.

§ 2

W załączniku do Zarządzenia nr 62 Dyrektora Generalnego Lasów Państwowych z dnia 30 sierpnia 2018 r. (Regulamin organizacyjny DGLP) z póź. zm. wprowadza się następujące zmiany:

1) § 3 ust. 4 otrzymuje następujące brzmienie:

„W skład Dyrekcji wchodzi:

- 1) Pion Dyrektora, podporządkowany Dyrektorowi Generalnemu;
- 2) Pion Ekonomiczny, podporządkowany Zastępcy Dyrektora Generalnego ds. Ekonomicznych;
- 3) Pion Gospodarki Leśnej, podporządkowany Zastępcy Dyrektora Generalnego ds. Gospodarki Leśnej;
- 4) Pion Nieruchomości i Zamówień, podporządkowany Zastępcy Dyrektora Generalnego ds. Nieruchomości i Zamówień.”

2) § 3 ust. 5 otrzymuje następujące brzmienie:

1)	Pion Dyrektora Generalnego G	
a)	Wydział Komunikacji Społecznej	GD
<i>w ramach Wydziału funkcjonuje</i>		
	- Zespół Obsługi	GD.O
	- Zespół Rzecznika Prasowego	GD.P
b)	Zespół Prawny	GR
c)	Inspekcja Lasów Państwowych	GI
<i>w ramach Inspekcji Lasów Państwowych funkcjonują</i>		
	- Regiony Inspekcyjne	GI.(...)
d)	Inspektorat Straży Leśnej	GS
e)	Wydział Zarządzania Zasobami Ludzkimi	GK
f)	Zespół ds. Obronności i Ochrony Informacji Niejawnych	GN
g)	Wydział Administracji, Bezpieczeństwa i Ochrony Pracy w Leśnictwie	GB
h)	Wydział Koordynacji Projektów Rozwojowych i Nadzoru Właścicielskiego	GW
i)	Stanowisko ds. Korporacyjnych i Ochrony Danych Osobowych	GO

2)	Pion Ekonomiczny E	
a)	Biuro Marketingu	EM
b)	Główny Księgowy LP	EG
<i>w ramach Głównego Księgowego LP funkcjonują:</i>		
	- Wydział Księgowości	EG.K
	- Zespół Wsparcia Ekonomicznego	EG.F
c)	Wydział Analiz Ekonomicznych i Planowania	EP
d)	Wydział Informatyki	EI
<i>w ramach Wydziału Informatyki funkcjonuje:</i>		
	- Zespół ds. Cyberbezpieczeństwa	EI.C
e)	Stanowisko Radcy Prawnego ds. Ekonomicznych	EE
3)	Pion Gospodarki Leśnej Z	
a)	Wydział Hodowli Lasu	ZG
<i>w ramach Wydziału Hodowli Lasu funkcjonuje:</i>		
	- Zespół Gospodarki Łowieckiej	ZG.Ł
b)	Wydział Ochrony Lasu	ZO
<i>w ramach Wydziału Ochrony Lasu funkcjonują:</i>		
	- Zespoły Ochrony Lasu	ZOL(...)
c)	Wydział Ochrony Zasobów Przyrodniczych	ZP
<i>w ramach Wydziału Ochrony Zasobów Przyrodniczych funkcjonuje:</i>		
	- Zespół ds. Projektu LIFE	ZP.L
d)	Wydział Urządzania Lasu	ZU
e)	Stanowisko Radcy Prawnego ds. Gospodarki Leśnej	ZR
f)	Wydział ds. Współpracy Międzynarodowej	ZZ
4)	Pion Nieruchomości i Zamówień M	
a)	Wydział Gospodarowania Mieniem	MG
<i>Wydziału Gospodarowania Mieniem funkcjonują:</i>		
	- Zespół Inwestycji Drogowych i Transportu	MG.D
	- Zespół Ochrony Gruntów Leśnych	MG.G
b)	Wydział Zamówień Publicznych i Innowacji	MZ
c)	Stanowisko Radcy Prawnego ds. Nieruchomości i Zamówień	ME

3) § 16 otrzymuje następujące brzmienie:

„§ 16

W ramach Stanowiska ds. Korporacyjnych i Ochrony Danych Osobowych funkcjonuje Inspektor Ochrony Danych, który na podstawie odrębnej regulacji, w imieniu i na rzecz administratora danych osobowych (w rozumieniu przepisów Rozporządzenia Parlamentu Europejskiego i Rady (UE) 2016/679 z dnia 27 kwietnia 2016 roku w sprawie ochrony osób fizycznych w związku z przetwarzaniem danych osobowych i w sprawie swobodnego przepływu takich danych oraz uchylenia dyrektywy 95/46/WE, zwanego dalej rozporządzeniem

- lub RODO, realizuje czynności związane z przestrzeganiem przepisów o ochronie danych osobowych, podlegając w tym zakresie bezpośrednio Dyrektorowi Generalnemu.”
- 4) § 18 otrzymuje następujące brzmienie:
„§ 18
1. Dyrektora Generalnego, w czasie jego nieobecności, zastępuje Zastępca Dyrektora Generalnego ds. Ekonomicznych. W razie jednoczesnej nieobecności Dyrektora Generalnego i Zastępcy Dyrektora Generalnego ds. Ekonomicznych, Dyrektora Generalnego zastępuje Zastępca Dyrektora Generalnego ds. Gospodarki Leśnej. W razie jednoczesnej nieobecności Dyrektora Generalnego i Zastępcy Dyrektora Generalnego ds. Ekonomicznych oraz Zastępcy Dyrektora Generalnego ds. Gospodarki Leśnej, Dyrektora Generalnego zastępuje Zastępca Dyrektora Generalnego ds. Nieruchomości i Zamówień. W przypadku jednoczesnej nieobecności Dyrektora Generalnego LP i jego zastępców Dyrektora Generalnego zastępuje wyznaczony przez niego pracownik. Dyrektor Generalny udziela mu pełnomocnictwa, określając zakres obowiązków i uprawnień w ramach planowanego zastępstwa.
 2. Zastępujący Dyrektora Generalnego jego zastępca ma w kontaktach zewnętrznych właściwość do składania oświadczeń woli w pełnym zakresie zadań i uprawnień Dyrektora Generalnego pod jego nieobecność w Dyrekcji, chyba, że pełnomocnictwo do zastępowania Dyrektora Generalnego stanowi inaczej.
 3. Zastępstwa zastępców Dyrektora Generalnego odbywają się wg zasady jak niżej:
 - a) Zastępcę Dyrektora Generalnego ds. Ekonomicznych w czasie jego nieobecności zastępuje Zastępca Dyrektora Generalnego ds. Gospodarki Leśnej, zaś Zastępcę Dyrektora Generalnego ds. Gospodarki Leśnej zastępuje Zastępca Dyrektora Generalnego ds. Nieruchomości i Zamówień, a Zastępcę Dyrektora ds. Nieruchomości i Zamówień zastępuje Zastępca Dyrektora ds. Ekonomicznych;
 - b) w przypadku jednoczesnej nieobecności wyżej wymienionych zastępców, w uzgodnieniu z Dyrektorem Generalnym, wyznaczony kierownik komórki organizacyjnej lub pracownik pionu Zastępcy Dyrektora Generalnego ds. Ekonomicznych.”
- 5) w § 42 skreśla się pkt 7-9, 12-13, 18-20;
- 6) po § 42 dodaje się nowy §42a o następującym brzmieniu:
„§ 42a. Do zadań Zastępcy Dyrektora Generalnego ds. Nieruchomości i Zamówień (M) należą sprawy określone w § 40 oraz sprawowanie nadzoru nad wykonywaniem zadań przez poszczególne komórki organizacyjne wchodzące w skład podległego pionu, w szczególności w zakresie:
 - 1) spraw związanych z regulacją spraw własności i ewidencji lasów i gruntów w Lasach Państwowych;
 - 2) prowadzenia spraw związanych z udzielaniem zamówień publicznych;
 - 3) prowadzenia badań naukowych na rzecz Lasów Państwowych;
 - 4) spraw związanych z użytkowaniem i zmianami we wzorcu munduru leśnika;
 - 5) infrastruktury leśnej wraz ze sprawami związanymi z gospodarką nieruchomości zabudowanymi;
 - 6) spraw dotyczących gospodarowania transportem samochodowym w LP;
 - 7) ubezpieczeń majątkowych;
 - 8) koordynowania obsługi prawnej w ramach komórek organizacyjnych wchodzących w skład własnego pionu.”
- 7) w 47a wprowadza się następujące zmiany:
 - a) w wprowadzeniu do wyliczenia skreśla się sformułowanie „W ramach Zespołu funkcjonuje Inspektor Danych Osobowych”;
 - b) skreśla się pkt 19.
- 8) w §48 skreśla się pkt 9-11 i 15-16;
- 9) w § 49a wprowadza się następujące zmiany:
 - a) wprowadzenie do wyliczenia otrzymuje następujące brzmienie:
„§ 49a.
Wydział Koordynacji Projektów Rozwojowych i Nadzoru Właścicielskiego (GW) – zajmuje się sprawami związanymi z koordynacją działań w zakresie realizacji projektów rozwojowych przez jednostki organizacyjne LP, w tym komórki organizacyjne DGLP. Prowadzi sprawy związane z analizowaniem i sprawozdawczością w zakresie środków zewnętrznych w Lasach Państwowych oraz sprawuje nadzór właścicielski nad spółkami, których udziałowcami są Lasy Państwowe, a w tym w zakresie tworzenia lub przystępowania przez Dyrektora Generalnego w imieniu Skarbu Państwa do spółek z ograniczoną odpowiedzialnością lub spółek akcyjnych oraz w zakresie wykonywania przez Dyrektora Generalnego uprawnień wynikających z praw majątkowych Skarbu Państwa w zakresie posiadanych przez Lasy Państwowe akcji i udziałów w spółkach. W kwestiach prawnych dotyczących realizacji zadań w zakresie nadzoru właścicielskiego Wydział ściśle współpracuje z Zespołem ds. korporacyjnych i ochrony danych osobowych”.
 - b) pkt 11 otrzymuje następujące brzmienie:
 - 11) w zakresie spraw związanych ze spółkami, których udziałowcami są Lasy Państwowe, a w tym w zakresie tworzenia lub przystępowania przez Dyrektora Generalnego w imieniu Skarbu Państwa do spółek z ograniczoną odpowiedzialnością lub spółek akcyjnych oraz w zakresie wykonywania przez Dyrektora Generalnego uprawnień wynikających z praw majątkowych Skarbu Państwa w zakresie posiadanych przez Lasy Państwowe akcji i udziałów w spółkach:
 - a) inicjowanie działań w zakresie spraw związanych ze spółkami, w których udziałowcami są Lasy Państwowe, a w tym w zakresie tworzenia lub przystępowania przez Dyrektora Generalnego w imieniu Skarbu Państwa do spółek z ograniczoną odpowiedzialnością lub spółek akcyjnych oraz w zakresie wykonywania przez Dyrektora Generalnego uprawnień wynikających z praw majątkowych Skarbu Państwa w zakresie posiadanych przez Lasy Państwowe akcji i udziałów w spółkach;
 - b) inicjowanie tworzenia lub zmiany aktów normatywnych w zakresie spraw wskazanych lit. a);
 - c) inicjowanie, prowadzenie oraz uczestniczenie w rozmowach i rokowaniach w zakresie spraw wskazanych w lit. a);
 - d) inicjowanie działań w zakresie zamiany lub sprzedaży udziałów lub akcji spółek posiadanych przez Lasy Państwowe;
 - e) opracowywanie rocznej informacji o zaangażowaniu kapitału Lasów Państwowych w spółkach i uzyskanych efektach
 - f) gromadzenie wymaganej prawem dokumentacji spółek z udziałem kapitału Lasów Państwowych;
 - g) zestawianie danych giełdowych o zmianach wartości akcji, z uwzględnieniem sytuacji w zakładach kompleksu przemysłu drzewnego;
 - h) przygotowywanie bieżącej informacji o spółkach, w których Lasy Państwowe są udziałowcami;
 - i) przygotowywanie informacji do decyzji o zamianach (lub sprzedaży) akcji spółek posiadanych przez Lasy Państwowe;
 - j) opracowywanie rocznej informacji o zaangażowaniu kapitału Lasów Państwowych w spółkach i uzyskanych efektach.”
- 10) po § 49a dodaje się § 49 b w brzmieniu:
„§ 49b.
Stanowisko ds. Korporacyjnych i Ochrony Danych Osobowych (GO) – odpowiada za obsługę prawną Dyrektora

Generalnego oraz Wydziału Koordynacji Projektów Rozwojowych i Nadzoru Właścicielskiego w zakresie spraw związanych ze spółkami, w których udziałowcami są Lasy Państwowe, a w tym w zakresie tworzenia lub przystępowania przez Dyrektora Generalnego w imieniu Skarbu Państwa do spółek z ograniczoną odpowiedzialnością lub spółek akcyjnych oraz w zakresie wykonywania przez Dyrektora Generalnego uprawnień wynikających z praw majątkowych Skarbu Państwa w zakresie posiadanych przez Lasy Państwowe akcji i udziałów w spółkach.

W realizacji zadań Stanowisko ściśle współpracuje z Wydziałem Koordynacji Projektów Rozwojowych i Nadzoru Właścicielskiego oraz Zespołem Prawnym.

W ramach Stanowiska funkcjonuje Inspektor Ochrony Danych, który na podstawie odrębnej regulacji, w imieniu i na rzecz administratora danych osobowych (w rozumieniu przepisów Rozporządzenia Parlamentu Europejskiego i Rady [UE] 2016/679 z dnia 27 kwietnia 2016 roku w sprawie ochrony osób fizycznych w związku z przetwarzaniem danych osobowych i w sprawie swobodnego przepływu takich danych oraz uchylenia dyrektywy 95/46/WE, zwanego dalej rozporządzeniem lub RODO) realizuje czynności związane z przestrzeganiem przepisów o ochronie danych osobowych, podlegając w tym zakresie bezpośrednio Dyrektorowi Generalnemu.

Do zadań Stanowiska w szczególności należy:

- 1) w zakresie spraw związanych ze spółkami, w których udziałowcami są Lasy Państwowe, a w tym spraw dotyczących tworzenia lub przystępowania przez Dyrektora Generalnego w imieniu Skarbu Państwa do spółek z ograniczoną odpowiedzialnością lub spółek akcyjnych oraz dotyczących wykonywania przez Dyrektora Generalnego uprawnień wynikających z praw majątkowych Skarbu Państwa w zakresie posiadanych przez Lasy Państwowe akcji i udziałów w spółkach:
 - a) opiniowanie pod względem redakcyjnym i legislacyjnym projektów aktów normatywnych w zakresie spraw związanych ze spółkami, których udziałowcami są Lasy Państwowe inicjowanych przez Dyrektora Generalnego Lasów Państwowych oraz Wydział Koordynacji Projektów Rozwojowych i Nadzoru Właścicielskiego;
 - b) ocena prawna oraz udzielanie Dyrektorowi Generalnego Lasów Państwowych oraz pracownikom Wydziału Koordynacji Projektów Rozwojowych i Nadzoru Właścicielskiego, opinii i porad prawnych w zakresie stosowania prawa w związku ze spółkami, których udziałowcami są Lasy Państwowe;
 - c) wskazywanie potrzeb zmian regulacji prawnych, w tym wynikających z orzeczeń sądów w zakresie spraw związanych ze spółkami, których udziałowcami są Lasy Państwowe;
 - d) bieżące informowanie Dyrektora Generalnego Lasów Państwowych oraz pracowników Wydziału Koordynacji Projektów Rozwojowych i Nadzoru Właścicielskiego o zmianach w obowiązującym stanie prawnym w zakresie spraw związanych ze spółkami, których udziałowcami są Lasy Państwowe;
 - e) nadzór i koordynacja prac legislacyjnych dotyczących Lasów Państwowych w zakresie spraw związanych ze spółkami, których udziałowcami są Lasy Państwowe;
 - f) wsparcie oraz uczestniczenie w prowadzonych przez Dyrektora Generalnego Lasów Państwowych oraz pracowników Wydziału Koordynacji Projektów Rozwojowych i Nadzoru Właścicielskiego rozmowach i rokowaniach w zakresie spraw związanych ze spółkami, których udziałowcami są Lasy Państwowe – w przypadkach tego wymagających;
 - g) okresowa analiza obowiązujących w Lasach Państwowych aktów prawnych w zakresie spraw związanych ze spółkami, których udziałowcami są Lasy Państwowe;
 - h) analizowanie i nadzór nad zgodnością z prawem i uregulowaniami wewnętrznymi zarządzeń i decyzji wydawa-

nych przez Dyrektora Generalnego Lasów Państwowych w zakresie spraw związanych ze spółkami, których udziałowcami są Lasy Państwowe;

- i) wykonywanie innych czynności z zakresu obsługi prawnej dotyczących spraw związanych ze spółkami, których udziałowcami są Lasy Państwowe zleconych przez Dyrektora Generalnego Lasów Państwowych lub naczelnika Wydziału Koordynacji Projektów Rozwojowych i Nadzoru Właścicielskiego;
 - j) występowanie w charakterze pełnomocnika Dyrektora Generalnego Lasów Państwowych lub Dyrekcji w postępowaniu sądowym, arbitrażowym oraz przed innymi organami w sprawach związanych z wykonywaniem nadzoru właścicielskiego nad spółkami, których udziałowcami są Lasy Państwowe, a w tym sprawach dotyczących tworzenia lub przystępowania przez Dyrektora Generalnego w imieniu Skarbu Państwa do spółek z ograniczoną odpowiedzialnością lub spółek akcyjnych oraz dotyczących wykonywania przez Dyrektora Generalnego uprawnień wynikających z praw majątkowych Skarbu Państwa w zakresie posiadanych przez Lasy Państwowe akcji i udziałów w spółkach;
- 2) w zakresie ochrony danych osobowych:
 - a) opracowywanie, wdrażanie i nadzorowanie realizacji polityki bezpieczeństwa danych osobowych DGLP,
 - b) prowadzenie działań podnoszących świadomość oraz organizowanie szkoleń dla osób uczestniczących w operacjach przetwarzania w DGLP,
 - c) współpraca z organem nadzorczym do spraw ochrony danych osobowych – Prezesem Urzędu Ochrony Danych Osobowych wraz z pełnieniem funkcji punktu kontaktowego dla organu nadzorczego w kwestiach związanych z ochroną danych osobowych,
 - d) koordynacja oraz współuczestniczenie w procesie tworzenia oraz zmiany wewnętrznych aktów prawnych, które odnoszą się do zakresu danych osobowych,
 - e) monitorowanie, identyfikacja oraz analiza zagrożenia i ryzyka związanego z przetwarzaniem danych osobowych,
 - f) analiza sytuacji, okoliczności i przyczyn, które doprowadziły do naruszenia bezpieczeństwa danych,
 - g) wnioskowanie do Dyrektora Generalnego o wdrożenie określonych zabezpieczeń adekwatnych do zagrożeń i ryzyka,
 - h) nadzorowanie oraz koordynacja spraw dotyczących ochrony danych osobowych w LP;
 - i) inicjowanie i podejmowanie innych przedsięwzięć w zakresie doskonalenia ochrony danych osobowych w DGLP oraz LP."
 - 3) skreśla się §60a i §64;
 - 4) po § 64a dodaje się następującą treść:

„Pion Nieruchomości i Zamówień § 64 b.

1. **Wydział Gospodarowania Mieniem (MG)** - inicjuje, koordynuje oraz nadzoruje działalność w zakresie gospodarki zasobami mieszkaniowymi i lokalowymi w Lasach Państwowych oraz przeprowadza analizy stanu i planowania rozwoju infrastruktury drogowej oraz innych budowli występujących w LP. Prowadzi sprawy związane z transportem samochodowym oraz ubezpieczeniami majątkowymi, a także sprawy związane z regulacją spraw własności i ewidencji lasów i gruntów w Lasach Państwowych.

W skład Wydziału wchodzi:

- 1) Zespół Inwestycji Drogowych i Transportu;
 - 2) Zespół Ochrony Gruntów Leśnych.
2. Do zadań Wydziału w szczególności należy:
 - 1) prowadzenie banku danych o nieruchomościach zabudowanych w Lasach Państwowych z uwzględnieniem rejestru ksiąg wieczystych;

- 2) ustalanie polityki i opracowywanie kierunków rozwoju gospodarki nieruchomościami zabudowanymi w LP, odpowiednio do przyjętego modelu organizacyjnego LP;
 - 3) opracowywanie projektów wewnętrznych aktów normatywnych dotyczących substancji biurowej, mieszkaniowej i lokalowej w LP (m.in. sprzedaż, lokale zamienne, najem, dzierżawa, udostępnianie);
 - 4) prowadzenie spraw związanych z przejmowaniem w zarząd mieszkań i lokali nabywanych przez DGLP (lub wydzielanych z bezpośredniego zarządu nadleśniczych) lub wspólnych przedsięwzięć jednostek organizacyjnych LP;
 - 5) opiniowanie wniosków o zwrot nieruchomości włączonych do LP;
 - 6) koordynacja oraz nadzór nad realizacją inwestycji budowlanych zgłoszonych przez komórki organizacyjne DGLP;
 - 7) nadzór oraz rozliczanie zadań inwestycyjnych finansowanych ze środków funduszu leśnego, realizowanych przez zakłady LP o zasięgu krajowym;
 - 8) w zakresie ubezpieczeń majątkowych:
 - a) analiza wskaźników ubezpieczeniowych i ocena celowości prowadzonych ubezpieczeń majątkowych,
 - b) prowadzenie współpracy z ubezpieczycielami i ustalanie zakresu ubezpieczenia majątkowego jednostek LP,
 - c) rozliczanie rocznych składek płaconych do TUW Cuprum przez jednostki organizacyjne LP,
 - d) nadzorowanie dysponowania środkami zgromadzonymi na funduszu prewencyjnym w TUW Cuprum;
 - e) przygotowywanie decyzji Dyrektora Generalnego w wypadku spraw spornych pomiędzy ubezpieczycielami i jednostkami LP.
 - 9) w zakresie stanu posiadania:
 - a) sprzedaż i zakup lasów, gruntów i innych nieruchomości LP łącznie z lokalami mieszkalnymi i nieruchomościami zabudowanymi;
 - b) zakup lasów, gruntów i innych nieruchomości LP łącznie z lokalami mieszkalnymi i nieruchomościami zabudowanymi;
 - c) nadzór nad zakupem i przejmowaniem lasów, gruntów i innych nieruchomości oraz współpracy z wydziałem właściwym ds. gospodarki leśnej – w wypadku gruntów przeznaczonych do zalesień;
 - d) służebności gruntowej i przesyłu, dzierżawy oraz najmu (użyczenia) lasów, gruntów i innych nieruchomości łącznie z lokalami mieszkalnymi;
 - e) przekazywania nieruchomości w użytkowanie;
 - f) wymiany, scalania oraz zamiany gruntów;
 - g) zmiany przeznaczenia gruntów Lasów Państwowych w planach zagospodarowania przestrzennego;
 - h) rejestrowania gruntów i ich ewidencjonowania oraz dokumentowania własności (księgi wieczyste);
 - i) rozpatrywania wniosków o zwrot nieruchomości oraz spraw serwitutowych;
 - j) koordynowania terminowego i prawidłowego wykorzystania środków budżetowych na zakup lasów i gruntów do zalesień, współpraca z właściwymi komórkami organizacyjnymi w zakresie planowania dochodów budżetu z tytułu sprzedaży lasów i gruntów (art. 38 ustawy o lasach);
 - k) dokonywania sprawdzeń terenowych niektórych opinii i wniosków z zakresu działania Wydziału;
 - l) prowadzenie bazy danych o sprzedanych, zakupionych i zamienionych gruntach i nieruchomościach w jednostkach organizacyjnych LP;
 - m) planowanie, koordynowanie i realizowanie zadań, związanych z obronnością kraju, wynikających z odrębnych przepisów;
 - n) nadzór nad zaspokajaniem potrzeb Sił Zbrojnych RP, realizowanych przez jednostki organizacyjne LP;
 - o) organizowanie międzyresortowych komisji do spraw przestrzegania warunków użytkowania lasów na potrzeby związane z obronnością;
 - p) nadzór nad przekazywaniem przez jednostki organizacyjne LP obszarów leśnych na potrzeby związane z obronnością;
 - q) reprezentowanie stanowiska LP w trakcie roboczych konferencji w sprawie pobytu wojsk sojuszniczych w czasie ćwiczeń w lasach;
 - r) negocjowanie warunków pobytu wojsk własnych i sojuszniczych na obszarach LP;
 - s) nadzór nad zaspokajaniem potrzeb Sił Zbrojnych RP, realizowanych przez jednostki organizacyjne LP;
 - t) organizowanie międzyresortowych komisji do spraw przestrzegania warunków użytkowania lasów na potrzeby związane z obronnością;
 - u) nadzór nad przekazywaniem przez jednostki organizacyjne LP obszarów leśnych na potrzeby związane z obronnością;
 - v) reprezentowanie stanowiska LP w trakcie roboczych konferencji w sprawie pobytu wojsk sojuszniczych w czasie ćwiczeń w lasach;
 - w) negocjowanie warunków pobytu wojsk własnych i sojuszniczych na obszarach LP.
3. Funkcjonujące w ramach Wydziału, wewnętrzne zespoły realizują następujące zadania:
- 1) **Zespół Inwestycji Drogowych i Transportu (MG.D)** – zajmuje się sprawami związanymi z realizacją inwestycji drogowych, przedsięwzięciami wspólnymi z samorządami w zakresie budowy i remontów dróg, nadzorem nad przekazywaniem środków trwałych oraz pomocą finansową dla pracowników w zakresie zakupów samochodów wykorzystywanych na cele służbowe, regulacjami w zakresie podróży służbowych. Do zadań Zespołu w szczególności należy:
 - a) przeprowadzanie analizy stanu i planowania rozwoju infrastruktury drogowej;
 - b) prowadzenie sprawy związane z transportem samochodowym;
 - c) kreowanie wydatkowania środków funduszu leśnego w zakresie własnych kompetencji komórki organizacyjnej, w szczególności na rozwój infrastruktury drogowej w ramach wspólnych przedsięwzięć LP;
 - d) koordynacja, nadzór i wspomaganie realizacji programów i planów inżynierskiego zagospodarowania lasu w zakresie budownictwa drogowego;
 - e) nadzór oraz rozliczanie zadań inwestycyjnych finansowanych ze środków funduszu leśnego, realizowanych przez zakłady LP o zasięgu krajowym;
 - f) koordynowanie oraz ustalanie zasad gospodarowania transportem samochodowym w LP, w tym regulacji dotyczących ryczałtów na jazdy lokalne dla Służby Leśnej;
 - g) rozpatrywanie porozumień kierowników jednostek organizacyjnych właściwego szczebla o przekazanie składników majątku (środków trwałych) pomiędzy jednostkami;
 - h) opracowywanie regulacji dotyczących pożyczek na zakup samochodów przez pracowników LP, wykorzystywanych w celach służbowych;
 - i) prowadzenie spraw dot. pomocy finansowej udzielanej pracownikom DGLP w nabywaniu samochodów

prywatnych, używanych również do celów służbowych;

- j) przygotowanie i prowadzenie ewidencji umów na jazdy lokalne samochodem prywatnym w celach służbowych oraz sprawowanie nadzoru merytorycznego nad rozliczaniem ryczałtu na jazdy lokalne samochodem prywatnym, używanym w celach służbowych przez pracowników DGLP;
- k) w przypadkach tego wymagających dokonywania sprawdzeń terenowych opinii i wniosków z zakresu działania Zespołu

2) **Zespół Ochrony Gruntów Leśnych (MG.G)** – zajmuje się sprawami związanymi z realizacją obowiązków wynikających z ustawy o ochronie gruntów rolnych i leśnych oraz planowania przestrzennego.

Do zadań Zespołu w szczególności należy:

- a) rozpatrywanie odwołań od decyzji dyrektorów regionalnych dyrekcji Lasów Państwowych w zakresie ochrony gruntów leśnych;
- b) rozpatrywanie zażaleń od postanowień dyrektorów regionalnych dyrekcji Lasów Państwowych w zakresie ochrony gruntów leśnych;
- c) ustalanie wytycznych w sprawie procedur związanych z wyłączeniem gruntów leśnych z produkcji;
- d) nadzorowanie obowiązków wynikających z planowania przestrzennego w odniesieniu do gruntów leśnych;
- e) w przypadku tego wymagającym dokonywanie sprawdzeń terenowych opinii i wniosków z zakresu działania Zespołu.

§ 64c.

Wydział Zamówień Publicznych i Innowacji (MZ) – prowadzi sprawy związane z udzielaniem zamówień publicznych, ustalaniem jednolitych procedur postępowania oraz prowadzeniem postępowań o udzielenie zamówienia na potrzeby Dyrekcji. Zajmuje się sprawami związanymi z inicjowaniem i wdrażaniem innowacji technicznych, prowadzeniem badań naukowych na rzecz Lasów Państwowych, z ustalaniem wzorca mundurów leśnika.

Do zadań Wydziału należy w szczególności:

- 1) udział w planowaniu oraz prowadzenie spraw związanych z zamówieniami publicznymi dokonywanymi w DGLP;
- 2) udzielanie porad oraz opiniowanie dokumentów związanych z zamówieniami publicznymi w DGLP;
- 3) opracowywanie sprawozdań dotyczących postępowań w DGLP;
- 4) organizowanie, prowadzenie i rejestracja postępowań na potrzeby DGLP;
- 5) prowadzenie rejestru umów zawieranych przez Dyrektora Generalnego;
- 6) współpraca z jednostkami organizacyjnymi LP w zakresie postępowań o udzielenie zamówień publicznych;
- 7) inicjowanie, koordynacja i współpraca w zakresie wdrażania nowych rozwiązań organizacyjnych, metod pracy i technologii, postępu techniczno-technologicznego oraz przedsięwzięć innowacyjnych w LP;
- 8) organizowanie i koordynowanie współpracy DGLP oraz jednostek organizacyjnych LP z ośrodkami badawczo-naukowymi w zakresie zlecenia, odbioru i rozliczenia badań naukowych;
- 9) monitorowanie wdrażania wyników badań naukowych do praktyki leśnej w LP oraz opracowywanie informacji w tym zakresie;
- 10) koordynacja prac nad katalogiem norm pracochłonności dla prac leśnych;

- 11) koordynowanie prac nad projektami zmian we wzorcu mundurów leśnika, ich wdrażanie oraz aktualizowanie dokumentacji projektowo-technicznej sortów mundurowych, w tym współpraca z ORWLP w Bedoniu w tym zakresie oraz opracowywanie regulacji dotyczących zasad rozliczania z pobranych elementów umundurowania;
- 12) analiza funkcjonowania i organizacji zakładów LP o zasięgu krajowym i regionalnym oraz ośrodków LP;
- 13) nadzór nad działalnością:
 - a) Ośrodka Rozwojowo-Wdrożeniowego LP w Bedoniu,
 - b) Ośrodka Techniki Leśnej w Jarocinie.

§ 64d.

Stanowisko Radcy Prawnego ds. Nieruchomości i Zamówień (ME) – odpowiada za obsługę prawną Zastępcy Dyrektora Generalnego ds. Nieruchomości i Zamówień oraz komórek organizacyjnych wchodzących w skład tego Pionu. W realizacji zadań Stanowisko ściśle współpracuje z Zespołem Prawnym.

Do zadań Stanowiska należy w szczególności:

- 1) opiniowanie pod względem redakcyjnym i legislacyjnym projektów aktów normatywnych inicjowanych przez komórki organizacyjne pionu;
- 2) ocena prawna oraz udzielanie Zastępcy Dyrektora ds. Nieruchomości i Zamówień, a także kierownikom komórek organizacyjnych pionu, opinii i porad prawnych w zakresie stosowania prawa;
- 3) wskazywanie potrzeb zmian regulacji prawnych, w tym wynikających z orzeczeń sądów w zakresie kompetencji pionu;
- 4) bieżące informowanie Zastępcy Dyrektora ds. Nieruchomości i Zamówień, a także kierowników komórek organizacyjnych pionu o zmianach w obowiązującym stanie prawnym w zakresie działalności PGL LP;
- 5) nadzór i koordynacja prac legislacyjnych dotyczących LP w obszarze zadaniowym pionu;
- 6) wsparcie oraz uczestniczenie w prowadzonych przez Zastępcę Dyrektora ds. Nieruchomości i Zamówień, a także kierowników komórek organizacyjnych pionu, rozmowach i rokowaniach – w przypadkach tego wymagających,
- 7) okresowa analiza obowiązujących w Lasach Państwowych aktów prawnych w obszarze zadaniowym pionu;
- 8) analizowanie i nadzór nad zgodnością z prawem i uregulowaniami wewnętrznymi zarządzeń i decyzji wydawanych przez kierowników jednostek organizacyjnych LP w obszarze zadaniowym pionu;
- 9) wykonywanie innych czynności z zakresu obsługi prawnej, zleconych przez Zastępcę Dyrektora ds. Nieruchomości i Zamówień."

§ 3

Wprowadzone zmiany w strukturze organizacyjnej biura Dyrekcji Generalnej Lasów Państwowych przedstawia schemat organizacyjny, stanowiący załącznik do zarządzenia.

§ 4

Zarządzenie wchodzi w życie z dniem 8 lipca 2022 r.

**p.o. DYREKTORA GENERALNEGO
LASÓW PAŃSTWOWYCH
Józef Kubica**

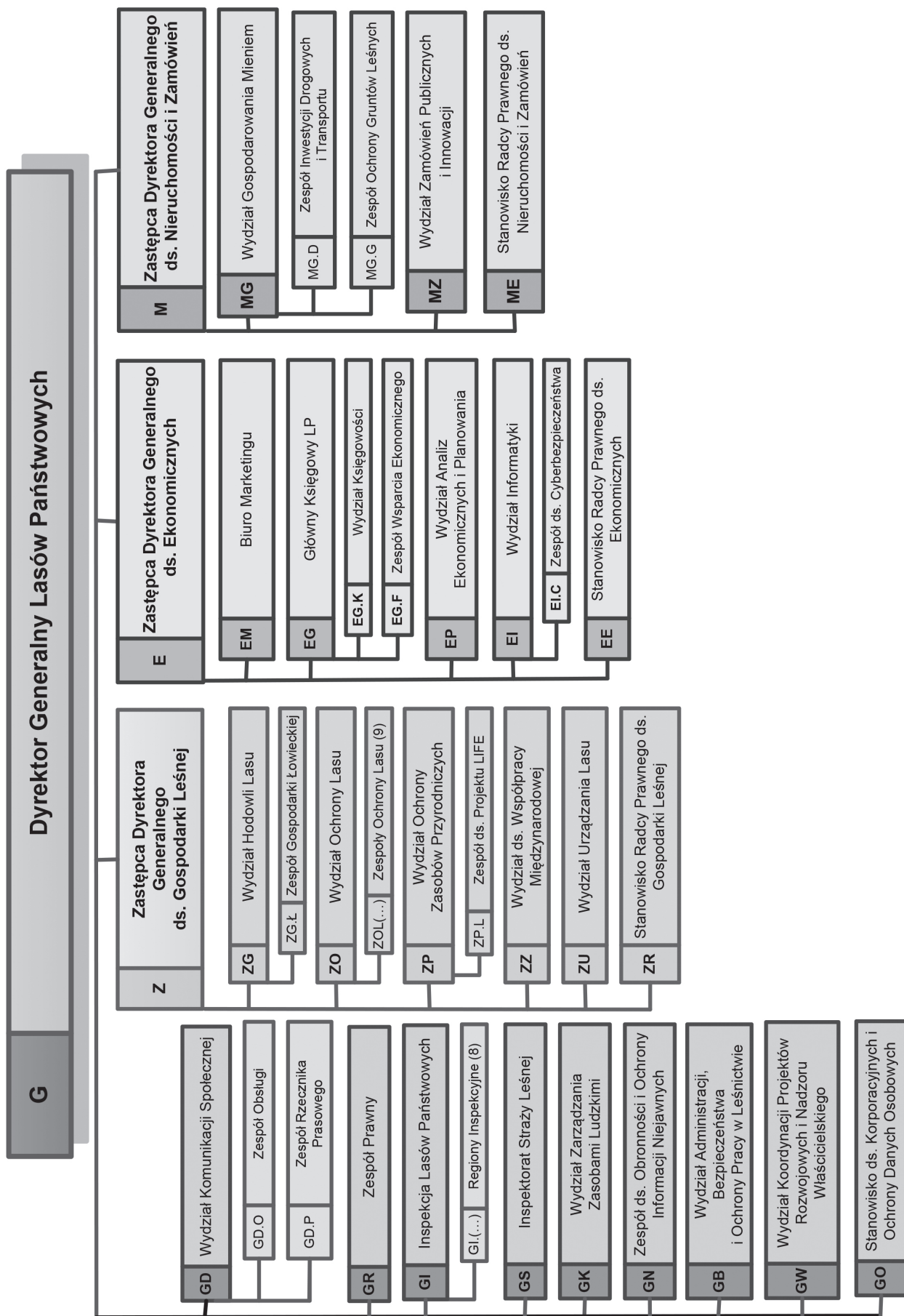

ZARZĄDZENIE NR 61
DYREKTORA GENERALNEGO LASÓW PAŃSTWOWYCH

z dnia 7 lipca 2022 r.

**w sprawie zatwierdzenia „Ogólnopolskiego programu promującego
Państwowe Gospodarstwo Leśne Lasy Państwowe w ramach konkursu pn. »Drewno jest z lasu«”**

GD.P.013.4.2022

Na podstawie art. 33 ust. 1 ustawy z dnia 28 września 1991 r. o lasach¹, w związku z § 6 Statutu Państwowego Gospodarstwa Leśnego Lasy Państwowe² – w wykonaniu zadania Dyrektora Generalnego Lasów Państwowych określonego w art. 33 ust. 3 pkt 8 w zw. z art. 58 ust. 2 pkt 1 ustawy z dnia 28 września 1991 r. o lasach³

– zarządzam, co następuje:

§ 1

Zatwierdzam do stosowania i użytku służbowego „Ogólnopolski program promujący Państwowe Gospodarstwo Leśne Lasy Państwowe w ramach konkursu pn. „Drewno jest z lasu”, stanowiący załącznik do niniejszego zarządzenia.

§ 2

„Ogólnopolski program promujący Państwowe Gospodarstwo Leśne Lasy Państwowe w ramach konkursu pn. „Drewno jest z lasu” realizowany jest w ramach wspólnego przedsięwzięcia

następujących jednostek organizacyjnych Państwowego Gospodarstwa Leśnego Lasy Państwowe: Centrum Informacyjne Lasów Państwowych, Ośrodek Kultury Leśnej w Gołuchowie oraz Dyrekcja Generalna Lasów Państwowych.

§ 3

Zarządzenie wchodzi w życie z dniem następującym po dniu podpisania, z mocą obowiązującą od dnia 8 lipca 2022 r.

**p.o. DYREKTORA GENERALNEGO
LASÓW PAŃSTWOWYCH**
Józef Kubica

¹ Art. 33 ust. 1 ustawy z dnia 28 września 1991 r. o lasach (t.j. Dz.U. z 2022 r. poz. 672) stanowi, że: „Lasami Państwowymi kieruje Dyrektor Generalny przy pomocy dyrektorów regionalnych dyrekcji Lasów Państwowych”.

² Statut Państwowego Gospodarstwa Leśnego Lasy Państwowe został nadany zarządzeniem nr 50 Ministra Ochrony Środowiska, Zasobów Naturalnych i Leśnictwa z dnia 18 maja 1994 roku; § 6 Statutu stanowi, że: „W wykonaniu zadań określonych przez ustawę o lasach oraz przez przepisy wykonawcze do ustawy, a także innych przepisów prawnych, Dyrektor Generalny wydaje zarządzenia i decyzje obowiązujące w Lasach Państwowych.”

³ Art. 33 ust. 3 pkt 8) ustawy z dnia 28 września 1991 r. o lasach (t.j. Dz.U. z 2022 r. poz. 672) stanowi, że: „Dyrektor Generalny w szczególności: (...) organizuje wspólne przedsięwzięcia jednostek organizacyjnych Lasów Państwowych;”, natomiast art. 58 ust. 2 pkt 1) tej samej ustawy stanowi, że: „Środki funduszu leśnego mogą być przeznaczone również na: 1) wspólne przedsięwzięcia jednostek organizacyjnych Lasów Państwowych, w szczególności w zakresie gospodarki leśnej”.

Załącznik do zarządzenia nr 61
Dyrektora Generalnego Lasów Państwowych
z dnia 7 lipca 2022 r.

OGÓLNOPOLSKI PROGRAM
PROMUJĄCY PAŃSTWOWE GOSPODARSTWO LEŚNE LASY PAŃSTWOWE
W RAMACH KONKURSU PN. „DREWNO JEST Z LASU”

Założenia ogólne Programu: Program ma zasięg ogólnopolski. Założeniem ogólnym Programu jest promowanie obiektów stworzonych z wykorzystaniem drewna, posiadających szczególne walory kulturowe i społeczne, które służą lokalnym społecznościom.

Cele Programu: promocja Państwowego Gospodarstwa Leśnego Lasy Państwowe, promocja gospodarczej funkcji lasu i polskiego modelu trwale zrównoważonej gospodarki leśnej; promocja drewna jako naturalnego i odnawialnego surowca; promocja obiektów architektury drewnianej.

Narzędzia Programu: Konkurs dla uczestników Programu dysponujących prawem własności do obiektów stworzonych z wykorzystaniem drewna dofinansowanie na promocję Lasów Państwowych, wnioski uczestników Programów dysponujących

prawem własności do obiektów stworzonych z wykorzystaniem drewna o dofinansowanie na promocję Lasów Państwowych, umowy o wykonanie świadczeń promocyjnych dla wyłonionych w Konkursie uczestników Programu dysponujących prawem własności do obiektów stworzonych z wykorzystaniem drewna, środki na dofinansowanie promocji Lasów Państwowych przez wyłonione w Konkursie uczestników Programu dysponujących prawem własności do obiektów stworzonych z wykorzystaniem drewna.

Uczestnicy/odbiorcy Programu: Uczestnikami Programu są: podmioty wpisane do rejestru stowarzyszeń, innych organizacji społecznych i zawodowych, fundacji oraz samodzielnych publicznych zakładów opieki zdrowotnej; osoby prawne, osoby fizyczne, o których mowa w art. 6 ust. 1 ustawy z dnia 23 maja 1989 r. o stosunku Państwa do Kościoła Katolickiego w Rzeczypospolitej Polskiej (t.j. w: Dz.U. z 2019 r., poz. 1347 ze zm.) oraz osoby

prawne kościołów i innych związków wyznaniowych o uregulowanym statusie prawnym w Rzeczypospolitej Polskiej; jednostki samorządu terytorialnego oraz samorządowe jednostki organizacyjne.

Odbiorcami Programu są szerokie warstwy społeczeństwa na terenie całego kraju, a w szczególności lokalne społeczności, do których skierowane będą działania mające na celu promocję Lasów Państwowych, korzystające z obiektów architektury drewnianej o szczególnych walorach kulturowych i społecznych.

Zakładany termin realizacji Programu: (i) termin naboru wniosków do Konkursu – od 11 lipca 2022 roku do 31 sierpnia 2022 roku; (ii) zakończenie realizacji całego Programu – do 30 listopada 2022 roku.

Budżet Programu: maksymalnie 10 mln zł. Podstawą wydatkowania środków z funduszu leśnego na sfinansowanie Programu jest art. 58 ust. 2 pkt 1) ustawy z dnia 28 września 1991 r. o lasach (t.j. Dz.U. z 2022 r. poz. 672) oraz § 7 pkt 2) i § 12 zarządzenia

nr 66 Dyrektora Generalnego Lasów Państwowych z dnia 15 października 2020 roku w sprawie jednolitych zasad gospodarowania środkami funduszu leśnego w jednostkach organizacyjnych Lasów Państwowych.

Jednostki organizacyjne PGL LP wdrażające Program: Centrum Informacyjne Lasów Państwowych jako zakład o zasięgu krajowym, do którego zadań należy m.in. podejmowanie działań i realizacja projektów promocyjnych na rzecz Lasów Państwowych, jak również zrównoważonej i wielofunkcyjnej gospodarki leśnej, Ośrodek Kultury Leśnej w Gołuchowie jako jednostka Lasów Państwowych o zasięgu krajowym, która m.in. prowadzi działalność w zakresie ochrony dziedzictwa kulturowego polskiego leśnictwa oraz Dyrekcja Generalna Lasów Państwowych jako jednostka nadzorująca realizację Programu w ramach przedsięwzięcia wspólnego.

ZATWIERDZAM DO UŻYTKU SŁUŻBOWEGO

ZARZĄDZENIE NR 63 DYREKTORA GENERALNEGO LASÓW PAŃSTWOWYCH

z dnia 18 lipca 2022 r.

w sprawie wprowadzenia oferty minimalnej na sprzedaż polowań i trofeów w ośrodkach hodowli zwierzyny Lasów Państwowych

ZG.Ł.7326.2.2022

Na podstawie art. 33 ust. 3 pkt 1a ustawy z dnia 28 września 1991 r. o lasach (Dz.U. z 2022 r. poz. 672) oraz § 6 Statutu Państwowego Gospodarstwa Leśnego Lasy Państwowe, stanowiącego załącznik do zarządzenia Nr 50 Ministra Ochrony Środowiska Zasobów Naturalnych i Leśnictwa z dnia 18 maja 1994 r. w sprawie nadania Statutu Państwowemu Gospodarstwu Leśnemu Lasy Państwowe, zarządzam co następuje.

§ 1

1. Wprowadzam do stosowania „Ofertę minimalną na sprzedaż polowań i trofeów w ośrodkach hodowli zwierzyny Lasów Państwowych”, stanowiącą załącznik do niniejszego zarządzenia.
2. Zawarte w ofercie ceny na polowania i trofea są wartościami brutto.

§ 2

1. Nadleśniczowie - zarządcy ośrodków hodowli zwierzyny (dalej jako ohz), lub działający z ich umocowania dyrektorzy rdLP sporządzają, w oparciu i z uwzględnieniem wymienionej w § 1 oferty minimalnej, oferty na sprzedaż polowań i trofeów w ohz na terenie rdLP.
2. Sporządzone przez zarządców ohz lub dyrektorów rdLP oferty, powinny uwzględniać interes Lasów Państwowych, a w szczególności sprzyjać minimalizacji szkód wyrządzanych przez zwierzynę oraz pełnej realizacji przyjętej w rocznych planach łowieckich wielkości pozyskania zwierzyny. Powinny one uwzględniać atrakcyjność ofert poszczególnych ohz, a także realia sprzedaży polowań na rynku europejskim i regionalnym.
3. Dyrektorzy rdLP zobowiązani są do przekazania wymienionych w ust. 1 ofert sprzedaży, sporządzonych dla ohz funkcjonujących w obrębie dyrekcji regionalnej, Dyrektorowi Generalnemu Lasów Państwowych, w terminie do dnia 15 marca każdego roku.
4. Dyrektorzy rdLP zobowiązani są do niezwłocznego informo-

wania Dyrektora Generalnego Lasów Państwowych o ewentualnych zmianach ofert, o których mowa w ust. 1, wprowadzonych w trakcie sezonu łowieckiego.

§ 3

Oferowane w ohz LP świadczenia mogą mieć charakter świadczenia pełnego lub ograniczonego.

1) Pełne świadczenie obejmuje:

- a) organizację polowania,
- b) przygotowanie tusz pozyskanej zwierzyny do transportu i jej transport do miejsca magazynowania,
- c) przygotowanie trofeum do preparacji i jego preparację,
- d) wydanie certyfikatu poświadczającego pozyskanie trofeum w ohz LP,
- e) inne czynności związane z wykonywaniem polowania (usługi tłumacza, poszukiwanie postrzałka, utylizacja odpadów itp.)

2) Ograniczone świadczenie obejmuje wyłącznie wydanie dokumentów uprawniających do wykonywania polowania oraz udostępnienie łowiska w celu wykonywania polowania, bez angażowania sił i środków zarządcy ohz. Może być ono kierowane wyłącznie do myśliwych, członków Polskiego Związku Łowieckiego, znających łowisko i dających gwarancję prawidłowego wykonania polowania.

3) W przypadku świadczenia mającego charakter ograniczony myśliwi, o których mowa w pkt.2 ponoszą opłatę pomniejszoną o nieponiesione przez zarządcę ohz koszty przygotowania łowiska, przygotowania tusz pozyskanej zwierzyny do transportu i jej transport do miejsca magazynowania, przygotowania trofeum do preparacji, preparacji, magazynowania itp. Myśliwi nie ponoszą również kosztów organizacji polowania. Oszacowane przez zarządcę ohz nieponieszone koszty, o których mowa wyżej, nie mogą przekroczyć 70% oferty z pełnym zakresem świadczeń

- 4) Myśliwi, o których mowa w pkt 2, wykonujący polowanie w ramach świadczenia ograniczonego na: sarny – kozy, kozłeta; daniele – łanie, cielęta; jelenie – łanie, cielęta; łosie – klempy, cielęta; muflony – owce, jagnięta; dziki, samce zwierzyny płowej (1 – 3 poroże) oraz drapieżniki mogą otrzymać zwrot zryczałtowanego kosztu polowania. Wysokość zryczałtowanego kosztu polowania i zasady jego wypłacania określa sporządzający ofertę cenową, o której mowa w § 2 ust. 1, z tym że regulacja w tym zakresie dokonywana przez zarządcę ohz, wymaga uzyskania aprobaty dyrektora RDLP.
- 5) W odniesieniu do pracowników LP realizujących plan odstrzału zwierzyny w ohz, w ramach obowiązków służbowych, zryczałtowany koszt polowania powinien uwzględniać użycie własnej broni, amunicji oraz środków transportu.

§ 4

1. Dopuszcza się stosowanie przez zarządców ohz LP, za zgodą dyrektora rdLP, opustów i rabatów od ustalonych w ofertach cen, a także sprzedaż polowań w formie ryczałtowej i pakietowej. Opusty i rabaty mogą być stosowane w przypadku zagrożenia realizacji rocznego planu pozyskania zwierzyny bądź istotnego wzrostu liczebności zwierzyn w przypadku konieczności ochrony upraw rolnych szczególnie narażonych na szkody wyrządzone przez zwierzynę.
2. Dopuszcza się odstąpienie przez zarządców ohz, za zgodą dyrektora rdLP, od pobierania opłat, od myśliwych o których mowa w § 3 pkt.2 niniejszego zarządzenia, za polowanie na: sarny - kozy, kozłeta; daniele – łanie, cielęta; jelenie – łanie, cielęta; łosie – klempy, cielęta; muflony – owce, jagnięta; dziki, samce zwierzyny płowej (1-3 poroże) oraz drapieżniki, w przypadku zagrożenia realizacji rocznego planu pozyskania wymienionej zwierzyny, jak również w przypadku istotnego wzrostu liczebności zwierzyny, skutkującego wzrostem zagrożenia dla upraw rolnych i gospodarki leśnej.
3. Dopuszcza się odstąpienie przez zarządców ohz, za zgodą dyrektora rdLP, od pobierania opłat od myśliwych, wykonujących polowanie niezależnie od charakteru świadczenia, w przypadku zagrożenia ze strony zwierzyny dla funkcjonowania obiektów produkcyjnych i użyteczności publicznej oraz towarzyszącej jej infrastruktury.
4. Dopuszcza się pobieranie przez zarządców ośrodków hodowli zwierzyny Lasów Państwowych, za zgodą dyrektora RDLP, opłat niższych od określonych w załączniku do niniejszego Zarządzenia, od myśliwych wykonujących polowanie niezależnie od charakteru świadczenia, w przypadku wystąpienia utrudnień

w wykonywaniu polowania związanych z wystąpieniem choroby zakaźnej wywołującej zagrożenie epizootyczne bądź w przypadku konieczności przeprowadzenia redukcji liczebności zwierzyny, jeżeli liczebność ta zagraża podstawowym kierunkom użytkowania terenów rolnych, leśnych i rybackich.

5. Dopuszcza się pobieranie przez zarządców ośrodków hodowli zwierzyny Lasów Państwowych, za zgodą dyrektora RDLP, opłat niższych od określonych w załączniku do niniejszego Zarządzenia od myśliwych wykonujących polowanie, niezależnie od charakteru świadczenia, w przypadku wystąpienia utrudnień w wykonywaniu polowania związanych z wprowadzeniem na terytorium Rzeczypospolitej Polskiej stanu zagrożenia epidemicznego, stanu epidemii lub stanu nadzwyczajnego.

§ 5

Tracą moc zarządzania Dyrektora Generalnego Lasów Państwowych:

1. Nr 81 z dnia 9 listopada 2012 r. w sprawie wprowadzenia oferty minimalnej na sprzedaż polowań i trofeów w ośrodkach hodowli zwierzyny Lasów Państwowych.
2. Nr 12 z dnia 7 marca 2014 r. w sprawie zmiany załącznika do zarządzenia nr 81 Dyrektora Generalnego Lasów Państwowych z dnia 9 listopada 2012 r. w sprawie wprowadzenia oferty minimalnej na sprzedaż polowań i trofeów w ośrodkach hodowli zwierzyny Lasów Państwowych.
3. Nr 56 z dnia 9 września 2014 r. zmieniające zarządzenie nr 81 Dyrektora Generalnego Lasów Państwowych z dnia 9 listopada 2012 r. w sprawie wprowadzenia oferty minimalnej na sprzedaż polowań i trofeów w ośrodkach hodowli zwierzyny Lasów Państwowych.
4. Nr 1 z dnia 4 stycznia 2021 r. zmieniające zarządzenie nr 81 Dyrektora Generalnego Lasów Państwowych z dnia 9 listopada 2012 r. w sprawie wprowadzenia oferty minimalnej na sprzedaż polowań i trofeów w ośrodkach hodowli zwierzyny Lasów Państwowych.

§ 6

Zarządzenie wchodzi w życie z dniem podpisania.

**p.o. DYREKTORA GENERALNEGO
LASÓW PAŃSTWOWYCH
Józef Kubica**

ZARZĄDZENIE NR 64
DYREKTORA GENERALNEGO LASÓW PAŃSTWOWYCH

z dnia 18 lipca 2022 r.

w sprawie zmiany Zarządzenia nr 62 Dyrektora Generalnego Lasów Państwowych
z dnia 30 sierpnia 2018 r. w sprawie Regulaminu organizacyjnego
Dyrekcji Generalnej Lasów Państwowych

GS.012.4.2022

Na podstawie art. 33 ust. 1 ustawy z dnia 28 września 1991 r. o lasach (t.j. Dz. U. z 2022 r. poz. 672) oraz w związku z § 6 i § 13 ust. 1 Statutu Państwowego Gospodarstwa Leśnego Lasy Państwowe, stanowiącego załącznik do zarządzenia nr 50 Ministra Ochrony Środowiska, Zasobów Naturalnych i Leśnictwa z dnia 18 maja 1994 r. w sprawie nadania Statutu Państwowemu Gospodarstwu Leśnemu Lasy Państwowe,

– zarządza się, co następuje:

§ 1

W załączniku do Zarządzenia nr 62 Dyrektora Generalnego Lasów Państwowych z dnia 30 sierpnia 2018 r. (Regulamin organizacyjny DGLP) z póź. zm. wprowadza się następujące zmiany:

1. § 64d. nadane zostaje następujące brzmienie:

„§ 64d.

Stanowisko Radcy Prawnego ds. Nieruchomości i Zamówień (ME) - odpowiada za obsługę prawną Zastępcy Dyrektora Generalnego ds. Nieruchomości i Zamówień oraz komórek organizacyjnych wchodzących w skład tego Pionu. Stanowisko może wykonywać zastępstwo procesowe przed sądami administracyjnymi. W realizacji zadań Stanowisko ściśle współpracuje z Zespołem Prawnym.

Do zadań Stanowiska należy w szczególności:

1. opiniowanie pod względem redakcyjnym i legislacyjnym projektów aktów normatywnych inicjowanych przez komórki organizacyjne pionu;
2. ocena prawna oraz udzielanie Zastępcy Dyrektora ds. Nieruchomości i Zamówień, a także kierownikom komórek organizacyjnych pionu, opinii i porad prawnych w zakresie stosowania prawa;

3. wskazywanie potrzeb zmian regulacji prawnych, w tym wynikających z orzeczeń sądów w zakresie kompetencji pionu;
4. bieżące informowanie Zastępcy Dyrektora ds. Nieruchomości i Zamówień, a także kierowników komórek organizacyjnych pionu o zmianach w obowiązującym stanie prawnym w zakresie działalności PGL LP;
5. nadzór i koordynacja prac legislacyjnych dotyczących LP w obszarze zadaniowym pionu;
6. wsparcie oraz uczestniczenie w prowadzonych przez Zastępcę Dyrektora ds. Nieruchomości i Zamówień, a także kierowników komórek organizacyjnych pionu, rozmowach i rokowaniach - w przypadkach tego wymagających,
7. okresowa analiza obowiązujących w Lasach Państwowych aktów prawnych w obszarze zadaniowym pionu;
8. analizowanie i nadzór nad zgodnością z prawem i uregulowaniami wewnętrznymi zarządzeń i decyzji wydawanych przez kierowników jednostek organizacyjnych LP w obszarze zadaniowym pionu;
9. występowanie w charakterze pełnomocnika Dyrektora Generalnego w postępowaniach sądowoadministracyjnych;
10. wykonywanie innych czynności z zakresu obsługi prawnej, zleconych przez Zastępcę Dyrektora ds. Nieruchomości i Zamówień.”

§ 2

Zarządzenie wchodzi w życie z dniem podpisania.

p.o. DYREKTORA GENERALNEGO
LASÓW PAŃSTWOWYCH
Józef Kubica

ZARZĄDZENIE NR 65
DYREKTORA GENERALNEGO LASÓW PAŃSTWOWYCH

z dnia 19 lipca 2022 r.

w sprawie wzorca oraz zasad i norm użytkowania mundurów leśnika
dla pracowników Lasów Państwowych

MZ.241.2.2022

Na podstawie art. 33 ust. 1 ustawy z dnia 28 września 1991 r. o lasach¹, w związku z § 6 Statutu Państwowego Gospodarstwa Leśnego Lasy Państwowe² – w wykonaniu zadania Dyrektora

Generalnego Lasów Państwowych, o którym mowa w art. 33 ust. 3 pkt 1a ustawy o lasach³, mając na względzie art. 35a ust. 1 i art. 46 ust. 1 pkt 1 ustawy o lasach⁴, zarządza się, co następuje:

¹ Art. 33 ust. 1 ustawy z dnia 28 września 1991 r. o lasach (t.j. Dz. U. z 2022 r., poz. 672) stanowi, że „Lasami Państwowymi kieruje Dyrektor Generalny przy pomocy dyrektorów regionalnych dyrekcji Lasów Państwowych”.

² Statut Państwowego Gospodarstwa Leśnego Lasy Państwowe został nadany Zarządzeniem nr 50 Ministra Ochrony Środowiska, Zasobów Naturalnych i Leśnictwa z dnia 18 maja 1994 r.; w § 6 Statutu Lasów Państwowych stanowi, że w wykonaniu zadań określonych przez ustawę (o lasach) oraz przez przepisy wykonawcze do ustawy, a także innych przepisów prawnych, Dyrektor Generalny wydaje zarządzenia i decyzje obowiązujące w Lasach Państwowych.

³ Art. 33 ust. 3 pkt 1a ustawy o lasach stanowi, że Dyrektor Generalny „inicjuje, koordynuje oraz nadzoruje działalność dyrektorów regionalnych dyrekcji Lasów Państwowych oraz kierowników innych jednostek organizacyjnych Lasów Państwowych o zasięgu krajowym”.

⁴ Art. 35a ust. 1 ustawy o lasach stanowi, że pracownicy Lasów Państwowych uprawnieni są do noszenia munduru leśnika, a art. 46 ust. 1 pkt 1 tej ustawy stanowi, że pracownicy Służby Leśnej mają prawo do otrzymywania bezpłatnego umundurowania i oznak służbowych, z obowiązkiem ich noszenia w czasie pełnienia obowiązków służbowych.

§ 1

1. W Państwowym Gospodarstwie Leśnym Lasy Państwowe stosuje się:
 - 1) wzorzec mundurów leśnika i oznak dla osób uprawnionych do ich noszenia, opracowany na podstawie rozporządzenia Ministra Środowiska z dnia 12 marca 2007 r. w sprawie wzoru mundurów leśnika i oznak dla osób uprawnionych do ich noszenia (Dz. U. z 2007 r., poz. 342), zwany dalej „Wzorcem 2007” z zastrzeżeniem, że postanowienia dotyczące Wzorca 2007 pozostają w mocy jedynie do zakończenia okresu przejściowego opisanego w rozporządzeniu, o którym mowa w pkt. 2, tj. do dnia 31 grudnia 2023 r.;
 - 2) wzorzec mundurów leśnika i oznak dla osób uprawnionych do ich noszenia, opracowany na podstawie rozporządzenia Ministra Środowiska z dnia 19 grudnia 2017 r. w sprawie wzoru mundurów leśnika i oznak dla osób uprawnionych do ich noszenia (Dz. U. z 2017 r., poz. 2466), zmienionego rozporządzeniem Ministra Klimatu i Środowiska z dnia 22 grudnia 2021 r., (Dz. U. z 2021r. poz. 2451), zwany dalej „Wzorcem 2017”.
2. Na Wzorzec 2007 oraz na Wzorzec 2017 składa się dokumentacja techniczno-technologiczna poszczególnych elementów umundurowania i oznak – zatwierdzona odrębnymi zarządzeniami Dyrektora Generalnego Lasów Państwowych.
3. Do chwili ogłoszenia przez jednostki organizacyjne Lasów Państwowych pierwszego postępowania o udzielenie zamówienia publicznego na dostawę poszczególnych elementów umundurowania i oznak według Wzorca 2017, dokumentacja techniczno-technologiczna tych elementów umundurowania i oznak stanowi tajemnicę przedsiębiorstwa PGL Lasy Państwowe zgodnie z zarządzeniem nr 48 Dyrektora Generalnego Lasów Państwowych z dnia 6 października 2010 r. w sprawie ustalenia zasad klasyfikacji, ochrony i udostępniania informacji stanowiących tajemnicę przedsiębiorstwa w Państwowym Gospodarstwie Leśnym Lasy Państwowe.
4. Przepisów niniejszego zarządzenia nie stosuje się do oznaki identyfikacji indywidualnej pracowników Straży Leśnej.
5. Przepisów niniejszego zarządzenia nie stosuje się do elementów umundurowania, posiadających jednocześnie cechy odzieży roboczej lub ochronnej, które będą wydawane na zasadach regulowanych przepisami Kodeksu Pracy w zakresie BHP oraz postanowieniami Ponadzakładowego Układu Zbiorowego Pracy dla Pracowników PGL LP. Listę elementów umundurowania pełniących jednocześnie rolę odzieży roboczej lub ochronnej zawiera załącznik nr 3 do niniejszego zarządzenia.

§ 2

1. Wzorzec 2007 stanowi podstawę nabywania przez jednostki organizacyjne Lasów Państwowych elementów umundurowania i oznak do munduru leśnika w celu zapewnienia pracownikom bezpłatnego umundurowania. Zakup powinien się odbywać za pośrednictwem zakładów regionalnych PGL LP lub - w uzasadnionych przypadkach - od innych dowolnych podmiotów zajmujących się dystrybucją elementów mundurów leśnika, pod warunkiem zachowania zgodności z obowiązującym wzorcem.
2. Wzorzec 2017 stanowi podstawę do ogłoszenia przez wskazaną przez Dyrektora Generalnego Lasów Państwowych jednostkę organizacyjną PGL LP, postępowań o udzielenie zamówień publicznych na dostawę poszczególnych elementów umundurowania i oznak na potrzeby jednostek organizacyjnych Lasów Państwowych.
3. Zakład, o którym mowa w ust. 2, sprzedaje elementy umundurowania i oznaki do mundurów leśnika nabyte w wyniku zamówienia publicznego,
 - 1) pozostałym zakładom spośród następujących:
 - a) Zakład Produkcyjno Usługowo Handlowy Lasów Państwowych w Olsztynie,
 - b) Zakład Usługowo-Produkcyjny Lasów Państwowych w Łodzi,

- c) Zespół Składnic Lasów Państwowych w Białogardzie,
 - d) Zespół Składnic Lasów Państwowych w Siedlcach,
 - e) Zespół Składnic Lasów Państwowych w Stargardzie,
 - f) Zakład Usług Leśnych w Bystrzycy Kłodzkiej,
 - w celu dalszej odsprzedaży przez te zakłady jednostkom organizacyjnym Lasów Państwowych wskazanym w rozdzielniku określonym w ust. 4;
 - 2) bezpośrednio jednostkom organizacyjnym Lasów Państwowych wskazanym według rozdzielnika określonego w ust. 4, w celu zapewnienia przez te jednostki swoim pracownikom bezpłatnego umundurowania.
4. Jednostki organizacyjne Lasów Państwowych w celu zapewnienia swoim pracownikom bezpłatnego umundurowania nabywają elementy umundurowania i oznaki do munduru leśnika zgodnie ze Wzorcem 2017 wyłącznie od:
 - 1) Zakładu Usługowo-Produkcyjnego Lasów Państwowych w Łodzi, jeżeli mają siedzibę w zasięgu terytorialnym Regionalnych Dyrekcji Lasów Państwowych w: Łodzi, Krakowie, Pile, Poznaniu i Radomiu, a także w przypadku Dyrekcji Generalnej Lasów Państwowych;
 - 2) Zakładu Produkcyjno Usługowo Handlowego Lasów Państwowych w Olsztynie, jeżeli mają siedzibę w zasięgu terytorialnym Regionalnych Dyrekcji Lasów Państwowych w: Olsztynie, Białymstoku, Gdańsku, Katowicach i Toruniu;
 - 3) Zespołu Składnic Lasów Państwowych w Białogardzie, jeżeli mają siedzibę w zasięgu terytorialnym Regionalnej Dyrekcji Lasów Państwowych w Szczecinku;
 - 4) Zespołu Składnic Lasów Państwowych w Siedlcach, jeżeli mają siedzibę w zasięgu terytorialnym Regionalnych Dyrekcji Lasów Państwowych w: Warszawie, Krośnie i Lublinie, z wyłączeniem Dyrekcji Generalnej Lasów Państwowych;
 - 5) Zespołu Składnic Lasów Państwowych w Stargardzie, jeżeli mają siedzibę w zasięgu terytorialnym Regionalnych Dyrekcji Lasów Państwowych w: Szczecinie i Zielonej Górze;
 - 6) Zakładu Usług Leśnych w Bystrzycy Kłodzkiej, jeżeli mają siedzibę w zasięgu terytorialnym Regionalnej Dyrekcji Lasów Państwowych we Wrocławiu.
 5. Jednostka organizacyjna Lasów Państwowych, przeprowadzająca postępowanie na zakup umundurowania, odpowiada za zgodność ze Wzorcem 2017 zamawianych centralnie i sprzedawanych elementów umundurowania i oznak.
 6. Zabrania się jednostkom organizacyjnym LP nabywania elementów umundurowania i oznak do munduru leśnika niezgodnych ze Wzorcem 2007 lub Wzorcem 2017 z tym, że elementy umundurowania i oznaki do munduru leśnika zgodne ze Wzorcem 2007 mogą być nabywane wyłącznie do zakończenia okresu przejściowego, o którym mowa w § 1 ust. 1 pkt 1.

§ 3

1. Kierownik jednostki organizacyjnej LP zobowiązany jest zaopatrzyć w elementy umundurowania i oznaki pracowników uprawnionych do bezpłatnego umundurowania.
2. Sposób i termin składania przez pracowników zapotrzebowania na poszczególne elementy umundurowania i oznaki:
 - 1) według Wzorca 2007 – określa kierownik jednostki organizacyjnej;
 - 2) według Wzorca 2017 – opiera się o system elektroniczny e-Mundur, przy czym dodatkowe szczegóły mogą być dookreślane w ramach odrębnych wytycznych.

§ 4

Uprawnienie do bezpłatnego umundurowania i oznak pracownika Służby Leśnej powstaje od daty zatrudnienia go w jednostce organizacyjnej na stanowisku w Służbie Leśnej, a wygasa z dniem ustania zatrudnienia w jednostce organizacyjnej w Służbie Leśnej.

§ 5

1. Pracownicy Służby Leśnej zobowiązani są do noszenia umundurowania i oznak w czasie pełnienia obowiązków służbowych.

W czasie wykonywania obowiązków w terenie, pracownikom przysługują elementy umundurowania, posiadające jednocześnie cechy odzieży roboczej lub ochronnej, wskazane w załączniku nr 3 i wydawane na podstawie tabel BHP zgodnie z PUZP.

2. Pracownicy Służby Leśnej mają prawo do noszenia umundurowania i oznak w czasie wolnym od pracy.

§ 6

1. Ustala się następującą liczbę punktów przeliczeniowych przysługujących w ciągu roku kalendarzowego dla pracowników Służby Leśnej:
 - 1) pracownicy biur DGLP, RDLP, nadleśnictw, dyrektorzy i zastępcy dyrektorów zakładów LP o zasięgu krajowym – 110 pkt;
 - 2) pracownicy Inspekcji Lasów Państwowych, Zespołów Ochrony Lasu oraz nadleśniczy i zastępca nadleśniczego - 120 pkt;
 - 3) pracownicy Straży Leśnej - 140 pkt;
 - 4) pracownicy leśnictw, inżynier nadzoru i pracownicy służb brakarskich - 150 pkt.
2. Poszczególnym elementom umundurowania i oznakom przypisuje się wartości punktowe określone w załącznikach nr 1 i 2 do zarządzenia. W okresie przejściowym, o którym mowa w § 1 ust. 1 pkt 1 zarządzenia, w miarę możliwości, celem dokonania przemundurowania, punkty należy wykorzystywać przede wszystkim na zaopatrywanie pracowników w należne elementy umundurowania wg Wzorca 2017.

§ 7

1. W ramach rocznego limitu punktów uprawniony pracownik może pobierać dowolne elementy umundurowania i oznaki wymienione w załączniku nr 1 i 2.
2. Po pobraniu elementów umundurowania i oznak roczny limit punktów zmniejsza się o punktową wartość pobranych elementów.
3. Zezwala się na wykorzystywanie limitu punktów przeliczeniowych w czasie dłuższym niż 1 rok, zarówno z wyprzedzeniem, jak i wstecz, pod warunkiem zbilansowania indywidualnych uprawnień i ich realizacji w okresie nie przekraczającym 3 lat kalendarzowych.
4. W przypadku absencji, z wyłączeniem urlopu wypoczynkowego, trwających powyżej 180 dni w roku kalendarzowym, limit punktów na dany rok zostaje zmniejszony proporcjonalnie do okresu absencji. Informacja dotycząca przekroczenia 180 dni absencji jest przekazywana przez komórkę właściwą do spraw kadr pracownikowi odpowiedzialnemu za rozliczanie umundurowania, niezwłocznie po zakończeniu roku kalendarzowego.

§ 8

1. W przypadku nawiązania lub rozwiązania stosunku pracy z pracownikiem Służby Leśnej albo przejścia na inne stanowisko w Służbie Leśnej lub poza Służbą Leśną:
 - 1) pracownikowi przysługuje limit punktów przeliczeniowych proporcjonalnie do okresu zatrudnienia w Służbie Leśnej w ciągu roku kalendarzowego;
 - 2) pracownik zobowiązany jest do zwrotu równowartości przekroczonego limitu punktów wynikających z okresu zatrudnienia w Służbie Leśnej, z wyjątkiem rozwiązania stosunku pracy z przyczyn leżących po stronie pracodawcy.
2. Równowartość przekroczonego limitu punktów oblicza się przez podzielenie liczby przekoczonych punktów przez liczbę punktów odpowiadających wartości marynarki i spodni do munduru wyjściowego, a wynik mnoży się przez wartość tych elementów wyrażoną w złotych, aktualną na dzień rozliczenia.

§ 9

1. Pracownikom jednostek organizacyjnych Lasów Państwowych zatrudnionym na stanowiskach nierobotniczych poza Służbą Leśną oraz kierowców samochodów osobowych lub osobowo-

-terenowych, zgodnie z § 17b Ponadzakładowego Układu Zbiorowego Pracy dla Pracowników PGL LP, na pisemny wniosek przysługuje bezpłatne umundurowanie i oznaki, z obowiązkiem ich noszenia w czasie pełnienia obowiązków służbowych. Wzór wniosku stanowi załącznik nr 4 do zarządzenia.

2. Obowiązek noszenia munduru, o którym mowa w ust. 1, dotyczy wskazanego przez kierownika jednostki zakresu zadań, okoliczności lub sytuacji, w których pracownik powinien występować w mundurze.
3. Dla pracowników, o których mowa w ust. 1, liczba punktów przeliczeniowych wynosi 40 na rok, tj. okres 12 miesięcy liczony od pierwszego dnia miesiąca kalendarzowego następującego po miesiącu, w którym pracownik złożył wniosek.
4. Do pracowników korzystających z uprawnienia, o którym mowa w ust. 1, postanowienia § 7 oraz § 8 ust. 2 stosuje się odpowiednio.
5. W przypadku rozwiązania stosunku pracy lub pisemnej rezygnacji z bezpłatnego umundurowania i oznak pracownik zobowiązany jest do zwrotu równowartości punktów przeliczeniowych wykorzystanych za okres po ustaniu stosunku pracy lub rezygnacji z uprawnienia, z wyjątkiem rozwiązania stosunku pracy z przyczyn leżących po stronie pracodawcy.
6. W przypadku przejścia pracownika na stanowisko w Służbie Leśnej w tej samej jednostce organizacyjnej liczbę przysługujących punktów przeliczeniowych, o której mowa w § 6 ust. 1, pomniejsza się o liczbę wykorzystanych punktów przeliczeniowych proporcjonalnie do okresu korzystania z uprawnienia, o którym mowa w ust. 1.

§ 10

Pracownicy jednostek organizacyjnych Lasów Państwowych niezaliczeni do Służby Leśnej oraz nie korzystający z uprawnienia, o którym mowa w § 9 ust. 1, mogą na koszt własny nabyć i nosić elementy umundurowania i oznaki zgodne ze Wzorcem 2007 albo Wzorcem 2017.

§ 11

1. W przypadku utraty lub zniszczenia umundurowania z przyczyn losowych w czasie pełnienia obowiązków służbowych pracownikowi można podwyższyć roczny limit punktów przeliczeniowych o wartość utraconych lub zniszczonych elementów umundurowania.
2. Decyzję o podwyższeniu limitu punktów podejmuje kierownik jednostki organizacyjnej Lasów Państwowych, a jeżeli dotyczy to kierownika jednostki organizacyjnej - kierownik jednostki nadzorującej.

§ 12

1. Zabrania się noszenia elementów umundurowania wyjściowego w połączeniu z ubiorem cywilnym i elementami odzieży roboczej.
2. Do elementów odzieży roboczej i ochronnej, poza elementami umundurowania wskazanymi w załączniku nr 3, nie wolno używać oznak służbowych (nie dotyczy naszywki „Lasy Państwowe”).
3. Za właściwe i schodne używanie przedmiotów umundurowania, zgodnie z postanowieniami zarządzenia, odpowiada pracownik.

§ 13

1. Zobowiązuje się jednostki organizacyjne Lasów Państwowych do prowadzenia imiennej ewidencji i rozliczeń wydanego bezpłatnie umundurowania w Systemie Informatycznym Lasów Państwowych.
2. Jednocześnie, w przypadku munduru wg Wzorca 2017 zobowiązuje się jednostki organizacyjne Lasów Państwowych do wykorzystywania, w celach zakupu, dystrybucji i ewidencji, dedykowanego systemu e-Mundur.
3. Za utrzymywanie wymaganej funkcjonalności oraz bieżącą aktualizację systemu odpowiada Zakład Informatyki Lasów Państwowych.

§ 14

1. Punkty niewykorzystane przez pracownika, a przysługujące za rok 2019, 2020 lub 2021 na podstawie poprzednich zarządzeń, mogą być wykorzystane przez tego pracownika, odpowiednio w 2022, 2023 lub 2024 roku, na podstawie niniejszego zarządzenia.
2. Punkty wykorzystane przez pracownika, a przysługujące za rok 2022, 2023 lub 2024 na podstawie zarządzenia, o którym mowa w § 15, pomniejszają limit punktów przysługujących temu pracownikowi za ten sam rok na podstawie niniejszego zarządzenia.

§ 15

Traci moc zarządzenie nr 7 Dyrektora Generalnego Lasów Państwowych z dnia 20 stycznia 2022 r. w sprawie wzorca oraz zasad i norm użytkowania mundurów leśnika przez pracowników Lasów Państwowych (EZ.241.1.2022).

§ 16

Zarządzenie wchodzi w życie z dniem podpisania.

**p.o. DYREKTORA GENERALNEGO
LASÓW PAŃSTWOWYCH**
Józef Kubica

**Załącznik nr 1 do Zarządzenia nr 65
Dyrektora Generalnego Lasów Państwowych
z dnia 19 lipca 2022 r.**

**TABELA WARTOŚCI PUNKTÓW
dla poszczególnych elementów umundurowania
Wzorzec 2007**

Mundury leśnika	Punktacja
Mundur wyjściowy leśnika	
1. Marynarka męska i damska - gabardyna lub tropik	25
2. Spodnie męskie i damskie - gabardyna lub tropik	15
3. Marynarka męska i damska - gabardyna z wykończeniem oleofobowym	26
4. Spodnie męskie i damskie - gabardyna z wykończeniem oleofobowym	15
5. Spódnica - gabardyna lub tropik	15
6. Spódnica - gabardyna z wykończeniem oleofobowym	15
7. Koszula męska, bluzka damska	6
8. Koszula męska, bluzka damska - bawełna 100%	7
9. Krawat	3
10. Czapka	7
11a. Płaszcz męski	45
11b. Płaszcz damski	45
12. Kapelusz damski lub męski	9
13a. Kurtka męska	40
13b. Kurtka damska	40
14. Szalik	2
15. Rękawice damskie lub męskie	6
16a. Skarpety letnie termoaktywne	2

16b. Skarpety przejściowe termoaktywne	2
16c. Skarpety zimowe termoaktywne	2
17. Półbuty męskie, damskie	12

Mundur codzienny leśnika	
18. Koszula męska, bluzka damska z długim i krótkim rękawem	6
19. Koszula męska, bluzka damska z długim i krótkim rękawem - bawełna 100%	7
20. Sweter (nowy wzór)	12
21. Kamizelka	12
22. Bluza z polaru typu windstoper	22
23. Kurtka wierzchnia	35
24. Czapka zimowa	5
25. Peleryna	18
26. Półbuty typu „Sympatex”	15
27. Półbuty typu „Gore-tex”	30
Mundur terenowy leśnika	
28. Bluza z kamizelką letnią	22
29. Spodnie letnie	15
30. Czapka letnia	2
31. Kurtka zimowa	30
32. Spodnie zimowe	15
33. Czapka zimowa	5
34. Trzewiki typu „Sympatex”	25
35. Trzewiki typu „Gore-tex” niskie	40
36. Trzewiki typu „Gore-tex” wysokie	45
37. Trzewiki typu „Sympatex” z ociepleniem typu „Thinsulate”	28
38. Trzewiki typu „Gore-tex” niskie z ociepleniem typu „Thinsulate”	42
39. Trzewiki typu „Gore-tex” wysokie z ociepleniem typu „Thinsulate”	46
Oznaki	
40. Oznaki noszone na klapach marynarki do munduru wyjściowego	5

TABELA WARTOŚCI PUNKTÓW
dla poszczególnych elementów umundurowania
Wzorzec 2017

Mundury leśnika	Punktacja
Mundur wyjściowy leśnika	
1. Marynarka damska i męska w kolorze oliwkowozielonym	25
2. Spodnie damskie i męskie w kolorze oliwkowozielonym	15
3. Spódnica w kolorze oliwkowozielonym	15
4. Płaszcz z podpinką damski i męski w kolorze ciemnooliwkowym	55
5. Koszula damska i męska z długim rękawem w kolorze białym	8
6. Koszula damska i męska z krótkim rękawem w kolorze białym (z oznakami)*	9
7. Czapka typu maciejówka w kolorze oliwkowozielonym (z wizerunkiem godła)**	9
8. Kapelusz w kolorze ciemnozielonym (z gałązką modrzewiową)***	11
9. Pasek wąski skórzany do spodni lub spódnicy w kolorze brązowym	7
10. Krawat w kolorze ciemnozielonym	3
11. Rękawice skórzane damskie i męskie w kolorze brązowym	6
12. Szalik w kolorze ciemnooliwkowym	2
13. Skarpety do munduru wyjściowego w kolorze oliwkowym	1
14. Czołenka damskie w kolorze brązowym	15
15. Półbuty męskie w kolorze brązowym	17
16. Kozaki zimowe damskie w kolorze brązowym	21
17. Trzewiki zimowe męskie w kolorze brązowym	15

Mundur codzienny leśnika	
18. Koszula damska i męska z długim rękawem w kolorze oliwkowym (z oznakami)*	12
19. Koszula damska i męska z krótkim rękawem w kolorze oliwkowym (z oznakami)*	10
20. Spodnie damskie i męskie z kieszenią w kolorze ciemnooliwkowym	20
21. Kamizelka letnia damska i męska w kolorze ciemnooliwkowym	12
22. Bluza damska i męska typu polar z membraną w kolorze ciemnozielonym	20
23. Kurtka damska i męska z membraną w kolorze ciemnozielonym i podpinką typu polar	45
24. Czapka przejściowa, ocieplana z membraną w kolorze ciemnozielonym z wizerunkiem godła	4
25. Sweter damski i męski w kolorze ciemnozielonym	13
26. Pasek szeroki skórzany do spodni lub spódnicy w kolorze brązowym	10
27. Skarpety przejściowe termoaktywne w kolorze oliwkowym	2

28. Skarpety zimowe termoaktywne w kolorze oliwkowym	2
29. Półbuty codzienne damskie i męskie w kolorze oliwkowym	35
30. Trzewiki ocieplane z membraną w kolorze oliwkowym	45
Oznaki służbowe	
31. Oznaki noszone na klapach marynarki do munduru wyjściowego	6
32. Oznaki noszone nad lewą kieszenią koszuli*	1
33. Naszywka „Lasy Państwowe”	1
34. Naszywka „Straż Leśna”	1
35. Godło leśników do czapki do munduru wyjściowego**	1
36. Gałązka modrzewiowa do kapelusza do munduru wyjściowego***	1

*) Zgodnie z rozporządzeniem oznaki stanowią integralną część koszuli na potrzeby jej użytkowania, jednak oznaki nabywane są odrębnie.

**) Zgodnie z rozporządzeniem wizerunek godła stanowi integralną część czapki na potrzeby jej użytkowania, jednak oba te elementy nabywane są odrębnie.

***) Zgodnie z rozporządzeniem gałązka modrzewiowa stanowi integralną część kapelusza na potrzeby jego użytkowania, jednak oba te elementy nabywane są odrębnie.

TABELA KORELACJI
dla poszczególnych elementów umundurowania pełniących jednocześnie rolę odzieży roboczej lub ochronnej
wydawanych na zasadach określonych w PUZP
Wzorzec 2017

Nazwa elementu umundurowania	Stanowiska pracy	Nazwa środka ochrony indywidualnej lub odzieży roboczej i obuwia roboczego	Symbol R – odzież lub obuwie robocze O – środki ochronny indywidualnej	Uwagi	Okres używalności (miesiące)
<p>Rozporządzenie Ministra Środowiska z dnia 19 grudnia 2017 r. w sprawie wzorów mundurów leśnika i oznak dla osób uprawnionych do ich noszenia (Dz. U. z 2017 r., poz. 2466) zmienione Rozporządzeniem Ministra Klimatu i Środowiska z dnia 22 grudnia 2021 r. (Dz.U. z 2021 r. poz. 2451)</p>	<p>Ponadzakładowy Układ Zbiorowy Pracy dla Pracowników Państwowego Gospodarstwa Leśnego Lasy Państwowe – Załącznik nr 3 – II. Ramowa tabela przydziału środków ochrony indywidualnej oraz odzieży i obuwia roboczego dla pracowników PGL Lasy Państwowe</p>				
<p>1. Koszula damska i męska w kolorze oliwkowym typu safari</p> <p>2. Kurtka całoroczna damska i męska z membraną w kolorze ciemnozielonym</p>	<p>1. Pracownicy zatrudnieni na stanowiskach umysłowych z przewagą pracy terenowej. [1.4]</p> <p>2. Pracownicy zatrudnieni na stanowiskach umysłowych z przewagą pracy biurowej i wykonujący również zadania służbowe w terenie. [2.3]</p> <p>1. Pracownicy zatrudnieni na stanowiskach umysłowych z przewagą pracy terenowej. [1.3]</p> <p>2. Pracownicy zatrudnieni na stanowiskach umysłowych z przewagą pracy biurowej i wykonujący również zadania służbowe w terenie. [2.1, 2.2]</p>	<p>Koszula robocza, długi rękaw</p> <p>Koszula robocza, długi rękaw</p> <p>Kurtka i spodnie przeciwdeszczowe [część górna]</p> <p>Ubranie całoroczne, tkanina z membraną oddychającą [część górna]</p> <p>Kurtka i spodnie przeciwdeszczowe [część górna]</p>	<p>R</p> <p>R</p> <p>O</p> <p>R</p> <p>O</p>	<p></p> <p>wg potrzeb</p> <p>na potrzeby OHZ w kolorze ostrzegawczym</p> <p>wg potrzeb</p>	<p>12</p> <p>24</p> <p>36</p> <p>36</p> <p>48</p>

3. Spodnie całoroczne damskie i męskie z membraną w kolorze ciemnozielonym	1. Pracownicy zatrudnieni na stanowiskach umysłowych z przewagą pracy terenowej. [1.3] 2. Pracownicy zatrudnieni na stanowiskach umysłowych z przewagą pracy biurowej i wykonujący również zadania służbowe w terenie. [2.1, 2.2]	Kurtka i spodnie przeciwdeszczowe [część dolna] Ubranie całoroczne, tkanina z membraną oddychającą [część dolna] Kurtka i spodnie przeciwdeszczowe [część dolna]	O R O	na potrzeby OHZ w kolorze ostrygawczym wg potrzeb	36 36 48
4. Czapka zimowa z dzianiny w kolorze ciemnozielonym z wizerunkiem godła	1. Pracownicy zatrudnieni na stanowiskach umysłowych z przewagą pracy terenowej. [1.17] 2. Pracownicy zatrudnieni na stanowiskach umysłowych z przewagą pracy biurowej i wykonujący również zadania służbowe w terenie. [2.14]	Czapka ocieplana Czapka ocieplana	O O	wg potrzeb wg potrzeb	36 36
5. Bluza codzienna damska i męska w kolorze ciemnooliwkowym typu softshell	1. Pracownicy zatrudnieni na stanowiskach umysłowych z przewagą pracy terenowej. [1.1]	Ubranie letnie [część górna]	R		24
6. Spodnie codzienne damskie i męskie w kolorze ciemnooliwkowym typu softshell	1. Pracownicy zatrudnieni na stanowiskach umysłowych z przewagą pracy terenowej. [1.1]	Ubranie letnie [część dolna]	R	2 pary	24
7. Czapka letnia w kolorze ciemnooliwkowym z wizerunkiem godła	1. Pracownicy zatrudnieni na stanowiskach umysłowych z przewagą pracy terenowej. [1.16] 2. Pracownicy zatrudnieni na stanowiskach umysłowych z przewagą pracy biurowej i wykonujący również zadania służbowe w terenie. [2.13]	Czapka letnia Czapka letnia	R R		24 36
8. T-shirt damski i męski w kolorze ciemnozielonym	1. Pracownicy zatrudnieni na stanowiskach umysłowych z przewagą pracy terenowej. [1.5]	Koszulka krótki rękaw/ t-shirt	R		12
9. Rękawice ocieplane z odkrywanymi palcami w kolorze ciemnozielonym	1. Pracownicy zatrudnieni na stanowiskach umysłowych z przewagą pracy terenowej. [1.24]	Rękawice ocieplane	O	wg potrzeb	do zużycia
10. Trzewiki z membraną w kolorze oliwkowym	1. Pracownicy zatrudnieni na stanowiskach umysłowych z przewagą pracy terenowej. [1.9] 2. Pracownicy zatrudnieni na stanowiskach umysłowych z przewagą pracy biurowej i wykonujący również zadania służbowe w terenie. [2.7]	Buty terenowe, wodochronne, z membraną oddychającą Buty terenowe, wodochronne, z membraną oddychającą	O O		24 36

WZÓR

.....
(imię i nazwisko pracownika)

.....
(miejscowość i data)

.....
(stanowisko)

.....
(symbol komórki organizacyjnej)

.....
(Kierownik jednostki)
- drogą służbową -

Wniosek

Na podstawie § 17b Ponadzakładowego Układu Zbiorowego Pracy dla Pracowników PGL LP z dnia 29 stycznia 1998 roku (z późn. zm.), proszę o przyznanie mi bezpłatnego umundurowania i oznak z limitem 40 pkt/rok.

Jednocześnie oświadczam, że zobowiązuję się do ich noszenia w czasie pełnienia obowiązków służbowych we wskazanym przez pracodawcę zakresie zadań, okoliczności i sytuacji.

.....
(podpis pracownika)

.....
Zatwierdzam (podpis kierownika jednostki)

ZARZĄDZENIE NR 66
DYREKTORA GENERALNEGO LASÓW PAŃSTWOWYCH

z dnia 22 lipca 2022 r.

w sprawie przyjęcia Kompleksowego programu przeciwdziałania procesom zamierania lasów w Polsce oraz działania mitygacyjne w perspektywie do 2030 r.

ZP.011.5.2022

Na podstawie art. 33 ust.1 ustawy z dnia 28 września 1991 r. o lasach¹, w związku z § 6² i §8³ Statutu Państwowego Gospodarstwa Leśnego Lasy Państwowe (zwanego dalej Statutem), w wykonaniu zadań Dyrektora Generalnego Lasów Państwowych, określonych m.in. w art. 33 ust 3 pkt 3⁴ ustawy o lasach,
– zarządzam, co następuje:

§ 1

Wprowadzam do wykorzystania w jednostkach organizacyjnych Lasów Państwowych: „Kompleksowy program przeciwdziałania procesom zamierania lasów w Polsce oraz działania mitygacyjne w perspektywie do 2030 roku”, stanowiący załącznik do niniejszego zarządzenia.

§ 2

Kompleksowy program stanowi podstawę do pozyskania i wykorzystania środków zewnętrznych przez jednostki Lasów Państwowych w perspektywie do roku 2030. Obejmuje kluczowe działania

planowane do realizacji przez jednostki Lasów Państwowych, w tym w szczególności w zakresie ochrony siedlisk i gatunków, retencjonowania wody oraz ochrony przeciwpożarowej lasu. Zapisy Kompleksowego programu zostaną uwzględnione przy nowelizacji zasad hodowli lasu, instrukcji ochrony lasu oraz instrukcji zarządzania lasu.

§ 4

Zarządzenie wchodzi w życie z dniem podpisania i podlega opublikowaniu w Biuletynie Informacyjnym Lasów Państwowych.

**p.o. DYREKTORA GENERALNEGO
LASÓW PAŃSTWOWYCH**
Józef Kubica

¹ Art. 33. 1. ustawy z dnia 28 września 1991 r. o lasach (Dz. U. z 2022 r. poz. 672) stanowi, że „Lasami Państwowymi kieruje Dyrektor Generalny przy pomocy dyrektorów regionalnych dyrekcji Lasów Państwowych”.

² Statut Państwowego Gospodarstwa Leśnego Lasy Państwowe został nadany Zarządzeniem nr 50 Ministra Ochrony Środowiska, Zasobów Naturalnych i Leśnictwa z dnia 18 maja 1994 r.; w § 6 Statutu stanowi, że w wykonaniu zadań określonych przez ustawę (o lasach) oraz przez przepisy wykonawcze do ustawy, a także innych przepisów prawnych Dyrektor Generalny wydaje zarządzenia i decyzje obowiązujące w Lasach Państwowych.

³ § 8 ust. 1 pkt. 1 Statutu stanowi, że Dyrektor Generalny Lasów Państwowych ustala szczegółowe zasady prowadzenia gospodarki leśnej w lasach zarządzanych przez Lasy Państwowe.

⁴ art. 33 ust. 3 pkt 3 ustawy o lasach stanowi, że Dyrektor Generalny Lasów Państwowych inicjuje, organizuje oraz koordynuje przedsięwzięcia na rzecz ochrony lasów, racjonalnej gospodarki leśnej i rozwoju leśnictwa.

ZARZĄDZENIE NR 67
DYREKTORA GENERALNEGO LASÓW PAŃSTWOWYCH

z dnia 2 sierpnia 2022 r.

w sprawie zmiany Zarządzenia nr 69 Dyrektora Generalnego Lasów Państwowych z dnia 14 listopada 2019 r. w sprawie określenia organizacji i zakresu działania posterunków Straży Leśnej w nadleśnictwach i grup interwencyjnych Straży Leśnej w regionalnych dyrekcjach Lasów Państwowych oraz szczegółowych zasad szkolenia strażników leśnych

GS.2502.19.2022

Na podstawie art. 33 ust. 1 ustawy z dnia 28 września 1991 r. o lasach (t.j. Dz. U. z 2022 r. poz. 672) oraz w związku z § 6 i § 13 ust 1 Statutu Państwowego Gospodarstwa Leśnego Lasy Państwowe, stanowiącego załącznik do Zarządzenia nr 50 Ministra Ochrony Środowiska, Zasobów Naturalnych i Leśnictwa z dnia 18 maja 1994 r. w sprawie nadania Statutu Państwowemu Gospodarstwu Leśnemu Lasy Państwowe, zarządza się, co następuje:

§ 1

W Zarządzeniu nr 69 Dyrektora Generalnego Lasów Państwowych z dnia 14 listopada 2019 r. w sprawie określenia organizacji i zakresu działania posterunków Straży Leśnej w nadleśnictwach

i grup interwencyjnych Straży Leśnej w regionalnych dyrekcjach Lasów Państwowych oraz szczegółowych zasad szkolenia strażników leśnych z późn. zm., wprowadza się następujące zmiany:

- 1) w § 16 wprowadza się następujące zmiany:
 - a) wprowadzenie do ust. 2 otrzymuje następujące brzmienie:

„2. W przypadku posterunków, w których obsada etatowa stanowi dwóch strażników leśnych, Strażnicy Leśni mogą wykonywać zadania, jeżeli wynikają z ustawy odnoszące się do: „
 - b) dodaje się ust. 2a w następującym brzmieniu:

„2a. W przypadku posterunków, w których obsada stanowi więcej niż dwa etaty, w ramach obowiązków służbowych trze-

ciemiu i czwartemu etatowi można powierzyć, dodatkowe obowiązki służbowe niż wynikające z art. 45 ust 1 pkt 3 ustawy o lasach oraz ust. 2. Z jednoczesnym zastrzeżeniem, że podstawowymi obowiązkami są zadania związane ze zwalczaniem przestępstw i wykroczeń w zakresie szkodnictwa leśnego i ochrony przyrody oraz wykonywaniem innych zadań związanych z ochroną mienia w zarządzenie Lasów Państwowych.”

2) skreśla się w § 15 pkt 12 w następującym brzmieniu:

„12. W przypadkach, w których grupa interwencyjna wspomaga zadania realizowane przez nadleśnictwo, koszty działania tej grupy pokrywa właściwe nadleśnictwo.”

§ 2

Zarządzenie wchodzi w życie z dniem podpisania.

p.o. DYREKTORA GENERALNEGO
LASÓW PAŃSTWOWYCH
Józef Kubica

ZARZĄDZENIE NR 68 DYREKTORA GENERALNEGO LASÓW PAŃSTWOWYCH

z dnia 5 sierpnia 2022 r.

w sprawie zmiany Zarządzenia nr 81 Dyrektora Generalnego Lasów Państwowych z dnia 29 grudnia 2014 r. w sprawie określenia zasięgu terytorialnego nadleśnictw nadzorowanych przez Regionalną Dyрекcję Lasów Państwowych w Łodzi

GS.0141.1.2022

Na podstawie art. 32 ust 3 pkt 2 oraz 33 ust. 1 ustawy z dnia 28 września 1991 r. o lasach (tj. Dz.U. z 2021 poz. 1275 z późn. zm.) oraz w związku z § 6 i § 19 pkt 6 Statutu Państwowego Gospodarstwa Leśnego Lasy Państwowe, stanowiącego załącznik do zarządzenia nr 50 Ministra Ochrony Środowiska, Zasobów Naturalnych i Leśnictwa z dnia 18 maja 1994 r. w sprawie nadania Statutu Państwowemu Gospodarstwu Leśnemu Lasy Państwowe oraz zgodnie z Zarządzeniem nr 9 Dyrektora Generalnego Lasów Państwowych z dnia 3 marca 2014 r. w sprawie określania zasięgu terytorialnego, przebiegu granic oraz nazw nadleśnictw (z późn. zm.) zarządza się, co następuje:

§ 1

W załączniku do zarządzenia nr 81 Dyrektora Generalnego Lasów Państwowych z dnia 29 grudnia 2014 r. w sprawie określania zasięgu terytorialnego nadleśnictw nadzorowanych przez Regionalną Dyрекcję Lasów Państwowych w Łodzi z późn. zm.,

wprowadza się nowe brzmienie w części zestawienia tabelarycznego określającego zasięgi terytorialne Nadleśnictwa Brzeziny oraz Nadleśnictwa Grotniki, określone w załączniku do niniejszego zarządzenia.

§ 2

Zarządzenie wchodzi w życie z dniem podpisania.

p.o. DYREKTORA GENERALNEGO
LASÓW PAŃSTWOWYCH
Józef Kubica

Załącznik nr 1 do Zarządzenia nr 68
Dyrektora Generalnego Lasów Państwowych
z dnia 5 sierpnia 2022 r.

Zasięg terytorialny nadleśnictwa BRZEZINY

Nazwa nadleśnictwa	Województwo, powiat, gmina	Obręb ewidencyjny (lub jego część)
1	2	3
BRZEZINY 06-02	woj. łódzkie (10)	
1161,37km²	powiat łódzki wschodni (06)	
	Andrespol (022)	wszystkie
	Brójce (032)	wszystkie

Nazwa nadleśnictwa	Województwo, powiat, gmina	Obręb ewidencyjny (lub jego część)
1	2	3
	Koluszki (73)	wszystkie
	Koluszki Miasto (074)	wszystkie
	Nowosolna (082)	wszystkie
	powiat piotrkowski (10)	
	Moszczenica (062)	Baby, Białkowice, Kielczówka, Pomyków, Raciborowice
	Wolbórz (115)	Bogusławice, PGR Bogusławice, Brudaki, Komorniki, Krzykowice, Kuznocin, Kolonia Żywocin, Lubiatów, Młynary, Noworybie, Świątniki, Żywocin .
	powiat tomaszowski (16)	
	Będków (022)	wszystkie
	Budziszewice (032)	Adamów, Budziszewice, Helenów, Mierzno Duże, Mierzno Małe, Mierzno II, Nepomucenów, Teodorów, Węgrzynowice, Węgrzynowice-Modrzewie, Zalesie
	Rokiciny (072)	wszystkie
	Tomaszów Maz. (092).	Cekanów, Chorzęcin, Godaszewice, Komorów, Kwiatkówka, Łazisko, Świńsko-Łagiewniki, Zaborów, Zawada,
	Ujazd (102)	Maksymów, Młynek-Władysławów, Niewiadów-Szymanów, Olszowa, PGR Niewiadów Mącznik, Przesiadłów, Sangrodz, Skrzynki, Stasiolas, Tobiasze-Ojrzanów, Wólka Ujazd cz., Krzykowska, Wykno, Zaosie cz.
	Żelechlinek (112)	Sabinów
	powiat zgierski (20)	
	m. Stryków (084)	0005 cz., 0007 cz., 0008 cz.
	Stryków (085)	Anielin, Lipka, Ługi, Niesułków cz., Niesułków-Kolonia, Nowostawy Górne cz., Sierznia, Smolice cz., Sosnowiec cz., Stary Imielnik cz., Warszawice,
	powiat brzeziński (21)	
	m. Brzeziny(011)	wszystkie
	Brzeziny (022)	wszystkie
	Dmosin (032)	Dąbrowa Mszadelska, Dmosin Wieś cz., Grodzisk cz., Kałęczew cz., Kamień, Kołacin, Kołacinek, Koziołki, Kuźmy, Lubowidza cz., Nadolna Wieś, Nadolna Kolonia, Janów, Nowostawy Dolne cz., Rozdzielna cz., Tresin, Kraszew Wielki, Wiesiołów cz., Wola Cyrusowa, Wola Cyrusowa Kolonia, Kołacin PGR, Nagawki, Zawady cz., Ząbki cz.
	Jeżów (042)	wszystkie
	Rogów (052)	wszystkie
	powiat łódzki miejski (61)	
	Łódź (011)	G-4, G-5, G-6, G-7, G-14, G-15, G-16, G-17, G-18, G-19, G-20, G-28, G-29, G-30, G-31, G-32, G-33, G-45, G-46, G-47, G-48, G-54, G-55, G-56, G-57, W-1, W-2, W-3, W-4, W-5, W-6, W-7, W-8, W-9, W-10, W-11, W-12, W-13, W-14, W-15, W-16, W-17, W-18, W-19, W-20, W-21, W-22, W-23, W-24, W-25, W-26, W-27, W-28, W-29, W-30, W-31, W-32, W-33, W-34, W-35, W-36, W-37, W-38, W-39, W-40, W-41, W-42, W-43, W-44, W-45, W-46, W-47, W-48
Zasięg terytorialny 1161,37 km²		

Zasięg terytorialny nadleśnictwa GROTNIKI

Nazwa nadleśnictwa	Województwo, powiat, gmina	Obręb ewidencyjny (lub jego część)
1	2	3
GROTNIKI 06-24 1168,64km ²	woj. łódzkie (10)	
	powiatłęczycki (04)	
	Piątek (065)	Błonie, Konarzew, RSP Gieczno, Sypin-Borowiec, Witów
	powiat łowicki (05)	
	Bielawy (022)	Marianów, Psary, Rulice, Zgoda
	Domaniewice (042)	Sapy, Strzebieszew
	powiat pabianicki (08)	
Konstantynów Łódzki (011)	wszystkie	

Nazwa nadleśnictwa	Województwo, powiat, gmina	Obręb ewidencyjny (lub jego część)
1	2	3
	Lutomiersk (062)	Albertów, Babice, Babiczki, Behcice, Florentynów, Malanów, Mirosławice, Nowy Stanisławów, Stary Stanisławów, Trupianka, Orzechów
	Pabianice (072))	Gorzew, Okołowice, Porszewice, Świątniki
	powiat poddębicki (11)	
	Dalików (012)	Bardzymin, Huta Bardzyńska, Kontrewers, Sarnów
	powiat zgierski (20)	
	m. Głowno (011)	wszystkie
	Głowno (052)	wszystkie
	m. Ozorków (021)	wszystkie
	Ozorków (062)	wszystkie
	m. Zgierz (031)	wszystkie
	Zgierz (092)	wszystkie
	m. Aleksandrów Łódzki (044)	wszystkie
	Aleksandrów Łódzki (045)	wszystkie
	Parzęczew (072)	wszystkie
	m. Stryków (084)	0001, 0002, 0003, 0004, 0005 cz., 0006, 0007 cz., 0008 cz.
	Stryków (085)	Anielin Swędowski, Bratoszewice, Ciołek, Dobra, Dobra Nowiny, Gozdów, Kalinów, Kiełmina, Koźle, Michałówek, Niesułków cz., Nowostawy Górne cz., Osse, Pludwiny, Rokitnica, Sądówka, Smolice cz., Sosnowiec cz., Swędów, Stary Imielnik cz., Tymianka, Wola Błędowa, Wysoki, Zelgoszcz.
	powiat brzeziński (21)	
	Dmosin (032)	Gózd Borki, Dmosin Wieś cz., Dmosin Pierwszy, Dmosin Drugi, Grodzisk cz., Kałużew cz., Lubowidza cz., Nowostawy Dolne cz., Osiny, Osiny PGR, Rozdzielna cz., Szczecin, Wiesiołów cz., Zawady cz., Ząbki cz.
	powiat łódzki miejski (61)	
	Łódź (011)	B-1, B-2, B-3, B-4, B-5, B-6, B-7, B-8, B-9, B-10, B-11, B-12, B-13, B-14, B-15, B-16, B-17, B-18, B-19, B-20, B-21, B 22, B-23, B-24, B-25, B-26, B-27, B-28, B-29, B-30, B-31 B 32, B-33, B-34, B-35, B-36, B-37, B-38, B-39, B-40, 8-41, B-42, B-43, 3-44, B-45, B-46, B-47, B-48, B49, B-50, 8-51, B-52, B-53, B-54, B-55, B-56, B-57, B-58, B-59, B-60, G-1, G-2, G-3, G-8, G-9, G-10, G-11, G-12, G-13, G-21, G-22, G-23, G-24, G-25, G-26, G-27, G-34, G-35, G-36, G-37, G-38, G-39, G-40, G-41, G-42, G-43, G-44, G-49, G-50, G-51, G-52, G-53, P-1, P-2, P-3, P-4, P-5, P-6, P-7, P-8, P-9, P-10, P-11, P-12, P-13, P-14, P-15, P-16, P-17, P-18, P-19, P-20, P-21, P-22, P-23, P-24, P-25, P-26, P-27, P-28, P-29, P-30, P-31, P-32, P-33, P-34, P-35, P-36, P-37, P-38, P-39, P-40, P-41, S-1, S-2, S-3, S-4, S-5, S-6, S-7 S-8, S-9
Zasięg terytorialny 1168,64 km²		

DECYZJA NR 49
DYREKTORA GENERALNEGO LASÓW PAŃSTWOWYCH

z dnia 21 czerwca 2022 r.

**w sprawie zmiany Decyzji nr 26 Dyrektora Generalnego Lasów Państwowych
w sprawie powołania komisji egzaminacyjnej do przeprowadzenia egzaminu końcowego
dla kandydatów do pracy w Straży Leśnej w 2022 r.**

GS.1401.12.2022

Na podstawie art. 33 ust. 1 ustawy z dnia 28 września 1991 r. o lasach (Dz. U. z 2022 r. poz. 672) oraz § 6 Statutu Państwowego Gospodarstwa Leśnego Lasy Państwowe wprowadzonego Zarządzeniem nr 50 Ministra Ochrony Środowiska Zasobów Naturalnych i Leśnictwa z dnia 18 maja 1994 r. mając na względzie zarządzenie nr 69 Dyrektora Generalnego Lasów Państwowych z dnia 14 listopada 2019 r. w sprawie określenia organizacji i zakresu działania posterunków Straży Leśnej w nadleśnictwach i grup interwencyjnych w Regionalnych Dyrekcjach Lasów Państwowych oraz szczegółowych zasad szkolenia strażników leśnych z późn. zm., postanawia się co następuje:

§ 1

W Decyzji nr 26 Dyrektora Generalnego Lasów Państwowych z dnia 11 kwietnia 2022 r. w sprawie powołania komisji egzaminacyjnej do przeprowadzenia egzaminu końcowego dla kandydatów do pracy w Straży Leśnej w 2022 r., dodaje się § 1a w następującym brzmieniu:

„§ 1a.

Powołuje się Komisję Egzaminacyjną do przeprowadzenia egzaminu końcowego, w ramach kursu podstawowego dla kandydatów do pracy w Straży Leśnej organizowanego przez Centrum

Szkolenia Strzeleckiego Lasów Państwowych im. Jana Wendy w Plaskoszu k/Tucholi, w następującym składzie:

- 1) Mariusz Woźniak – Przewodniczący Komisji – Główny Specjalista SL Pełnomocnik Dyrektora Generalnego Lasów Państwowych ds. szkoleń straży leśnej oraz Przysposobienia Wojskowego Leśników.
- 2) Jacek Cichocki – przedstawiciel Regionalnej Dyrekcji Lasów Państwowych;
- 3) Waldemar Lesner – Sekretarz – przedstawiciel organizatora.”

§ 2

Decyzja wchodzi w życie z dniem podpisania.

**p.o. DYREKTOR GENERALNY
LASÓW PAŃSTWOWYCH**
Józef Kubica

DECYZJA NR 52
DYREKTORA GENERALNEGO LASÓW PAŃSTWOWYCH

z dnia 28 czerwca 2022 r.

**w sprawie ogłoszenia naboru wniosków o dofinansowanie sporządzenia
uproszczonego planu urządzenia lasu przewidzianego do dofinansowania ze środków funduszu leśnego w 2023 r.
oraz określenia jednostkowego kosztu netto na 1 ha prac**

ZU.6007.4.2022

Na podstawie art. 33 ust. 1 ustawy o lasach¹ w związku z § 6 Statutu Państwowego Gospodarstwa Leśnego Lasy Państwowe², w wykonaniu zadania Dyrektora Generalnego Lasów Państwowych, wynikającego z uprawnienia i obowiązku tego organu, określonego w art. 56 ust. 2 ustawy o lasach³, mając na względzie, że:

- 1) uprawnionym obszarem działalności Lasów Państwowych jest m.in. wspomaganie administracji publicznej w wypełnianiu jej obowiązków;
- 2) występujące zaległości w zakresie tworzenia uproszczonych planów urządzenia lasu, o których mowa w tytule zarządzenia,

zwanych dalej planami uproszczonymi lub w liczbie pojedynczej planem uproszczonym, stwarza istotne trudności w wypełnianiu przez Lasy Państwowe między innymi obowiązku prowadzenia banku danych o lasach wszystkich form własności;

- 3) przepis art. 58 ust.3a, pkt. 5 ustawy o lasach⁴ stwarza możliwość sporządzania planów urządzenia lasu z wykorzystaniem w tym celu środków, związanych z funduszem leśnym, pochodzących z realizacji:
 - a) należności, kar i opłat oraz należności z tytułu wyłączenia z produkcji gruntów leśnych, będących lasami niestano-

¹ Art. 33 ust.1 ustawy o lasach stanowi, że Lasami Państwowymi kieruje Dyrektor Generalny.

² Statut Państwowego Gospodarstwa Leśnego Lasy Państwowe określa, że w wykonaniu zadań ustawy o lasach Dyrektor Generalny wydaje decyzje i zarządzenia obowiązujące w Lasach Państwowych.

³ Art. 56 ust. 2 ustawy o lasach stanowi, że Dyrektor Generalny dysponuje środkami funduszu leśnego.

⁴ Art. 58 ust. 3a, pkt 5 ustawy o lasach stanowi, że dyrektor generalny LP może przeznaczyć środki funduszu leśnego na opracowanie uproszczonych planów urządzenia lasu sporządzanych na zlecenie starostów dla lasów niestanowiących własności Skarbu Państwa należących do osób fizycznych.

wiącymi własności Skarbu Państwa lub znajdującymi się w użytkowaniu wieczystym parków narodowych,
 b) odszkodowań z tytułu przedwczesnego wyrębu drzewostanów niestanowiących własności Skarbu Państwa oraz znajdujących się w użytkowaniu wieczystym parków narodowych, zwanych dalej środkami funduszu leśnego
 – zarządzam, co następuje:

§ 1

1. W wykonaniu § 3 i 4 zarządzenia nr 37 DGLP, z dnia 26 czerwca 2020 roku, w sprawie przeznaczania środków związanych z funduszem leśnym, na sporządzanie uproszczonych planów urządzenia lasu, o których mowa w art. 21 ust. 1 pkt. 2 ustawy o lasach uruchamia się nabór wniosków o dofinansowanie tych prac w 2023 roku.
2. Wniosek, na formularzu stanowiącym załącznik nr 1 do zarządzenia nr 37 DGLP, z dnia 26 czerwca 2020 roku, w sprawie przeznaczania środków związanych z funduszem leśnym, na sporządzanie uproszczonych planów urządzenia lasu, o których mowa w art. 21 ust. 1 pkt. 2 ustawy o lasach, należy złożyć w terminie do 30 września 2022 roku.

§ 2

1. Ustala się stawki na prace urządzeniowe [zł/ha] do sporządzenia uproszczonych planów urządzenia lasu przewidzianych do dofinansowania ze środków związanych z funduszem leśnym w 2023 roku, z uwzględnieniem projektowanego 10% wzrostu kosztów oraz możliwością zastosowania art. 439 ustawy Prawo zamówień publicznych (Dz.U. 2021 poz. Dz.U. poz. 1129).

2. Koszt jednostkowy o którym mowa w ust.1. stosuje się do oceny i kwalifikowania wniosków, o których mowa w § 4. Zarządzenia nr 37 DGLP z 26.06.2020 roku, złożonych przez starostwa do Dyrekcji Generalnej Lasów Państwowych w terminie do dnia 30.09.2022 roku.
3. Załącznik nr 1 do niniejszej decyzji określa maksymalne stawki jednostkowe netto na 1 ha prac urządzeniowych w 2023 roku dla poszczególnych starostw.

§ 3

Ilekróć w niniejszej decyzji jest mowa o:

- 1) staroście – należy przez to również rozumieć prezydenta miasta działającego na prawach powiatu,
- 2) planie uproszczonym – należy przez to rozumieć również aneks do planu uproszonego, powstałego z wykorzystaniem środków funduszu leśnego.

§ 3

Niniejsza decyzja wchodzi w życie z dniem podpisania i ma zastosowanie do uproszczonych planów urządzenia lasu, dofinansowanych ze środków związanych z funduszem leśnym w 2023 roku.

**p.o. DYREKTORA GENERALNEGO
 LASÓW PAŃSTWOWYCH
 Józef Kubica**

**Załącznik nr 1 do Decyzji nr 52
 Dyrektora Generalnego Lasów Państwowych
 z dnia 28czerwca 2022 r.**

Kod administracyjny	Nazwa powiatu	cena 2023 [zł/ha]
0401	powiat aleksandrowski	43,41
2001	powiat augustowski	58,76
2801	powiat bartoszycki	75,43
1001	powiat bełchański	62,80
2401	powiat będzkiński	60,64
0601	powiat biały	67,50
0661	powiat Biała Podlaska	71,54
1401	powiat białobrzegi	65,61
3201	powiat białogardzki	60,97
2002	powiat białostocki	66,92
2061	powiat Białystok	66,92
2003	powiat bielski	65,49
2402	powiat bielski	86,46
2461	powiat Bielsko-Biała	86,46
2414	powiat bieruński-łędziński	68,69
1801	powiat bieszczadzki	60,88
0602	powiat biłgorajski	63,25
1201	powiat bocheński	83,38

0201	powiat bolesławiecki	53,43
2802	powiat braniewski	73,18
0402	powiat brodnicki	63,07
1202	powiat brzeski	78,63
1601	powiat brzeski	66,78
1021	powiat brzeziński	68,51
1802	powiat brzozowski	74,89
2601	powiat buski	73,03
0403	powiat bydgoski	49,27
0461	powiat Bydgoszcz	49,20
2462	powiat Bytom	62,44
2201	powiat bytowski	51,25
0662	powiat Chełm	68,01
0404	powiat chełmiński	61,30
0603	powiat chełmski	68,18
3001	powiat chodzieski	51,22
2202	powiat chojnicki	46,88
2463	powiat Chorzów	71,42
3202	powiat choszczeński	62,38
1203	powiat chrzanowski	59,45
1402	powiat ciechanowski	64,32
2403	powiat cieszyński	88,32
3002	powiat czarnkowsko-trzcianecki	45,26
2464	powiat Częstochowa	54,62
2404	powiat częstochowski	54,62
2203	powiat człuchowski	45,09
2465	powiat Dąbrowa Górnicza	61,57
1204	powiat dąbrowski	62,41
1803	powiat dębicki	69,23
3203	powiat drawski	54,51
2803	powiat działdowski	56,43
0202	powiat dzierzoniowski	84,85
2861	powiat Elbląg	72,71
2804	powiat elbląski	72,71
2805	powiat ełcki	62,59
1403	powiat garwoliński	59,99
2261	powiat Gdańsk	70,18
2204	powiat gdański	70,18
2262	powiat Gdynia	68,93
2806	powiat giżycki	67,74
2466	powiat Gliwice	66,20
2405	powiat gliwicki	66,20
0203	powiat głogowski	60,88
1602	powiat głubczycki	73,42
3003	powiat gnieźnieński	59,27
3204	powiat goleniowski	58,13

0405	powiat golubsko-dobrzyński	59,03
2818	powiat goldapski	74,26
1205	powiat gorlicki	76,80
0801	powiat gorzowski	53,90
0861	powiat Gorzów Wielkopolski	53,90
1404	powiat gostyński	55,38
3004	powiat gostyński	63,85
0204	powiat górowski	57,50
2004	powiat grajewski	59,54
1405	powiat grodziski	68,90
3005	powiat grodziski	57,05
1406	powiat grójecki	71,33
0462	powiat Grudziądz	65,11
0406	powiat grudziądzki	65,11
3205	powiat gryficki	67,32
3206	powiat gryfiński	63,37
2005	powiat hajnowski	66,87
0604	powiat hrubieszowski	72,43
2807	powiat iławski	66,60
0407	powiat inowrocławski	51,79
0605	powiat janowski	59,06
3006	powiat jarociński	61,03
1804	powiat jarosławski	67,29
1805	powiat jasielski	68,75
2467	powiat Jastrzębie-Zdrój	66,48
0205	powiat jaworski	79,91
2468	powiat Jaworzno	56,46
0261	powiat Jelenia Góra	71,99
0206	powiat jeleniogórski	71,99
2602	powiat jędrzejowski	70,73
3007	powiat kaliski	50,64
3061	powiat Kalisz	50,64
0207	powiat kamiennogórski	77,46
3207	powiat kamieński	61,87
2205	powiat kartuski	67,50
2469	powiat Katowice	71,42
2603	powiat kazimierski	80,33
1603	powiat kędzierzyńsko-kozielski	61,81
3008	powiat kępiński	58,82
2808	powiat kętrzyński	75,46
2661	powiat Kielce	68,37
2604	powiat kielecki	68,37
1604	powiat kluczborski	60,76
2406	powiat kłobucki	57,59
0208	powiat kłodzki	76,68
1806	powiat kolbuszowski	64,38

2006	powiat kolneński	52,42
3009	powiat kolski	65,55
3208	powiat kołobrzesci	64,80
2605	powiat konecki	61,75
3062	powiat Konin	62,22
3010	powiat koniński	62,22
3261	powiat Koszalin	61,50
3209	powiat koszaliński	61,50
3011	powiat kościański	63,91
2206	powiat kościerski	52,42
1407	powiat kozienicki	67,26
1206	powiat krakowski	69,09
1261	powiat Kraków	69,09
1605	powiat krapkowicki	61,66
0606	powiat krasnostawski	77,01
0607	powiat kraśnicki	71,57
1861	powiat Krosno	79,58
0802	powiat krośnieński	44,73
1807	powiat krośnieński	79,58
3012	powiat krotoszyński	67,68
1002	powiat kutnowski	73,66
2207	powiat kwidzyński	62,92
1408	powiat legionowski	58,22
0262	powiat Legnica	64,75
0209	powiat legnicki	64,75
1821	powiat leski	71,80
3013	powiat leszczyński	59,69
3063	powiat Leszno	59,69
1808	powiat leżajski	66,75
2208	powiat łęborski	62,35
2809	powiat lidzbarski	69,56
1207	powiat limanowski	76,65
0408	powiat lipnowski	55,71
1409	powiat lipski	68,96
1809	powiat lubaczowski	64,53
0210	powiat lubański	74,32
0608	powiat lubartowski	74,77
0609	powiat lubelski	73,07
0211	powiat lubiński	60,17
0663	powiat Lublin	73,07
2407	powiat lubliniecki	52,92
0212	powiat lwówecki	82,04
1810	powiat łańcucki	69,47
1003	powiat łaski	61,60
1004	powiat łęczycki	70,22
0610	powiat łęczyński	70,28

3218	powiat łobeski	64,03
2062	powiat Łomża	54,26
2007	powiat łomżyński	54,26
1410	powiat łosicki	74,92
1005	powiat łowicki	70,25
1006	powiat łódzki wschodni	66,20
1061	powiat Łódź	66,20
0611	powiat łukowski	58,94
1411	powiat makowski	54,54
2209	powiat malborski	69,47
1208	powiat miechowski	67,80
1811	powiat mielecki	59,78
3014	powiat międzychodzki	52,39
0803	powiat międzyrzecki	48,38
2408	powiat mikołowski	65,91
0213	powiat milicki	64,83
1412	powiat miński	66,30
1413	powiat mławski	60,23
0409	powiat mogileński	68,60
2008	powiat moniecki	54,66
2810	powiat mrągowski	65,85
2470	powiat Mysłowice	71,42
2409	powiat myszkowski	55,77
1209	powiat myślenicki	75,43
3210	powiat myśliborski	61,03
0410	powiat nakielski	55,32
1606	powiat namysłowski	63,37
2811	powiat nidzicki	55,98
1812	powiat niżański	55,50
1414	powiat nowodworski	49,87
2210	powiat nowodworski	71,80
2812	powiat nowomiejski	64,09
1210	powiat nowosądecki	85,37
0804	powiat nowosolski	53,76
1211	powiat nowotarski	82,22
3015	powiat nowotomyski	53,28
1262	powiat Nowy Sącz	85,37
1607	powiat nyski	77,16
3016	powiat obornicki	54,03
2813	powiat olecki	71,98
1608	powiat oleski	54,72
0214	powiat oleśnicki	61,27
1212	powiat olkuski	57,17
2862	powiat Olsztyn	64,39
2814	powiat olsztyński	64,39
0215	powiat oławski	65,40

2606	powiat opatowski	67,44
1007	powiat opoczyński	61,09
1661	powiat Opole	59,33
0612	powiat opolski	80,39
1609	powiat opolski	59,33
1415	powiat ostrołęcki	46,30
1461	powiat Ostrołęka	46,30
2607	powiat ostrowiecki	67,65
1416	powiat ostrowski	56,40
3017	powiat ostrowski	60,58
2815	powiat ostródzki	67,20
3018	powiat ostrzeszowski	51,73
1213	powiat oświęcimski	81,47
1417	powiat otwocki	62,50
1008	powiat pabianicki	62,26
1009	powiat pajęczański	63,07
0613	powiat parczewski	66,06
1418	powiat piaseczyński	69,35
2471	powiat Piekary Śląskie	54,63
3019	powiat pilski	54,81
2608	powiat pińczowski	79,17
1010	powiat piotrkowski	63,67
1062	powiat Piotrków Trybunalski	63,67
2816	powiat piski	51,10
3020	powiat pleszewski	58,79
1462	powiat Płock	64,75
1419	powiat płocki	64,75
1420	powiat płoński	67,47
1011	powiat poddębicki	59,36
3211	powiat policki	55,59
0216	powiat polkowicki	56,51
3064	powiat Poznań	64,39
3021	powiat poznański	64,39
1214	powiat proszowicki	70,31
1610	powiat prudnicki	75,93
1421	powiat pruszkowski	69,35
1422	powiat przasnyski	55,53
1813	powiat przemyski	75,24
1862	powiat Przemyśl	75,24
1814	powiat przeworski	73,09
1423	powiat przysuski	76,47
2410	powiat pszczyński	66,03
2211	powiat pucki	64,11
0614	powiat puławski	65,28
1424	powiat pułtuski	58,25
3212	powiat pyrzycki	70,34

2411	powiat raciborski	60,94
1463	powiat Radom	68,73
1425	powiat radomski	68,73
1012	powiat radomszczański	62,41
0411	powiat radziejowski	62,65
0615	powiat radzyński	73,69
3022	powiat rawicki	64,32
1013	powiat rawski	67,32
1815	powiat ropczycko-sędziszowski	76,95
2472	powiat Ruda Śląska	71,42
2412	powiat rybnicki	66,56
2473	powiat Rybnik	66,56
0616	powiat rycki	64,06
0412	powiat rypiński	59,15
1816	powiat rzeszowski	74,52
1863	powiat Rzeszów	74,52
2609	powiat sandomierski	65,04
1817	powiat sanocki	72,28
2009	powiat sejneński	57,29
0413	powiat sępoleński	67,86
1464	powiat Siedlce	75,97
1426	powiat siedlecki	75,97
2474	powiat Siemianowice Śląskie	71,42
2010	powiat siemiatycki	66,27
1014	powiat sieradzki	58,82
1427	powiat sierpecki	65,76
2610	powiat skarżyski	72,58
1063	powiat Skierniewice	67,65
1015	powiat skierniewicki	67,65
3213	powiat sławieński	63,79
0805	powiat słubicki	50,95
3023	powiat słupecki	52,74
2263	powiat Słupsk	57,52
2212	powiat słupski	57,52
1428	powiat sochaczewski	61,36
1429	powiat sokołowski	77,16
2011	powiat sokólski	71,57
2264	powiat Sopot	68,93
2475	powiat Sosnowiec	62,08
1818	powiat stalowowolski	54,69
2611	powiat starachowicki	66,96
3214	powiat stargardzki	64,29
2213	powiat starogardzki	54,78
2612	powiat staszowski	65,76
1611	powiat strzelecki	59,69
0806	powiat strzelecko-drezdenecki	55,53

0217	powiat strzebiński	81,71
1819	powiat strzyżowski	84,37
0807	powiat sulęciński	49,27
1215	powiat suski	76,65
2012	powiat suwalski	64,39
2063	powiat Suwałki	64,39
3024	powiat szamotulski	55,71
3262	powiat Szczecin	55,83
3215	powiat szczecinecki	57,05
2817	powiat szczycieński	53,13
2216	powiat sztumski	64,35
1430	powiat szydlowiecki	70,64
0218	powiat średzki	81,41
3025	powiat średzki	63,37
3026	powiat śremski	64,89
0219	powiat świdnicki	84,70
0617	powiat świdnicki	72,97
3216	powiat świdwiński	65,07
0808	powiat świebodziński	53,22
0414	powiat świecki	50,26
2476	powiat Świętochłowice	71,42
3263	powiat Świnoujście	58,70
1864	powiat Tarnobrzeg	51,37
1820	powiat tarnobrzegi	51,37
2413	powiat tarnogórski	58,82
1216	powiat tarnowski	75,60
1263	powiat Tarnów	75,60
1217	powiat tatrzański	82,12
2214	powiat tczewski	69,29
0618	powiat tomaszowski	68,51
1016	powiat tomaszowski	61,63
0463	powiat Toruń	49,56
0415	powiat toruński	49,56
0220	powiat trzebnicki	67,77
0416	powiat tucholski	48,47
3027	powiat turecki	52,48
2477	powiat Tychy	67,41
1218	powiat wadowicki	82,97
0265	powiat Wałbrzych	83,20
0221	powiat wałbrzyski	83,20
3217	powiat walecki	50,65
1465	powiat Warszawa	47,39
1432	powiat warszawski zachodni	47,48
0417	powiat wąbrzeski	59,57
3028	powiat wągrowiecki	61,93
2215	powiat wejherowski	65,16

2819	powiat węgorzewski	74,08
1433	powiat węgrowski	59,66
1219	powiat wielicki	69,83
1017	powiat wieluński	61,51
1018	powiat wierszowski	51,52
0464	powiat Włocławek	61,86
0418	powiat włocławski	61,86
0619	powiat włodawski	58,67
2613	powiat włoszczowski	57,23
2415	powiat wodzisławski	66,69
3029	powiat wolsztyński	52,51
1434	powiat wołomiński	56,63
0222	powiat wołowski	65,16
0264	powiat Wrocław	73,43
0223	powiat wrocławski	73,43
3030	powiat wrzesiński	60,94
0812	powiat wschowski	50,20
2013	powiat wysokomazowiecki	72,73
1435	powiat wyszkowski	56,96
2478	powiat Zabrze	65,82
2014	powiat zambrowski	61,27
0620	powiat zamojski	66,56
0664	powiat Zamość	66,56
2416	powiat zawierciański	56,84
0224	powiat ząbkowicki	84,97
1019	powiat zduńskowolski	61,27
1020	powiat zgierski	64,56
0225	powiat zgorzelecki	61,66
0862	powiat Zielona Góra	48,11
0809	powiat zielonogórski	48,11
0226	powiat złotoryjski	74,95
3031	powiat złotowski	52,45
1436	powiat zwoleński	69,59
0810	powiat żagański	54,87
0811	powiat żarski	49,12
0419	powiat żniński	60,31
2479	powiat Żory	66,69
1437	powiat żuromiński	59,84
1438	powiat żyrardowski	68,57
2417	powiat żywiecki	85,45

DECYZJA NR 78
DYREKTORA GENERALNEGO LASÓW PAŃSTWOWYCH

z dnia 30 czerwca 2022 r.

w sprawie zlecenia usługi badawczej pod nazwą
„Bioróżnorodność grzybów zasiedlających »martwe drewno« w Puszczy Białowieskiej”

EZ.5001.22.1.2022

Na podstawie art. 33 ust. 1 ustawy o lasach¹, w związku z § 6 Statutu Państwowego Gospodarstwa Leśnego Lasy Państwowe², w wykonaniu zadań wynikających z obowiązków Dyrektora Generalnego Lasów Państwowych, określonych w art. 33 ust. 3 pkt 6 ustawy o lasach³, mając na względzie art. 11 ust. 1 pkt. 3 ustawy z dnia 11 września 2019 r.- Prawo zamówień publicznych⁴ i § 5 Zarządzenia nr 42 Dyrektora Generalnego Lasów Państwowych z dnia 1 lipca 2014 r. w sprawie powołania Stałej Komisji do zamawiania usług w zakresie badań naukowych przez Dyrektora Generalnego Lasów Państwowych oraz procedur postępowania z tym związanych⁵

– postanawiam, co następuje:

§ 1

1. Realizację usługi badawczej pod nazwą „Bioróżnorodność grzybów zasiedlających »martwe drewno” w Puszczy Białowieskiej” należy zlecić Uniwersytetowi Przyrodniczemu w Poznaniu, zgodnie z ustalonym poniżej okresem i kosztami realizacji oraz na warunkach, które zostaną określone w umowie.

1) Okres realizacji badań około 24 miesiące.

2) Koszty planowane ogółem – 870 498,68 zł brutto, w tym na 2022 r. około 285 781,28 zł.

2. Ustalono przewidywane wykorzystanie uzyskanych w ramach realizacji ww. usługi badawczej wyników badań przez jednostki organizacyjne Lasów Państwowych oraz przez podmioty spoza jednostek organizacyjnych Lasów Państwowych.

§ 2

Decyzja wchodzi w życie z dniem podpisania i podlega podaniu do wiadomości poprzez opublikowanie w Biuletynie Informacyjnym Lasów Państwowych.

p.o. DYREKTORA GENERALNEGO
LASÓW PAŃSTWOWYCH
Józef Kubica

¹ Art. 33 ust.1 ustawy o lasach z dnia 28 września 1991 r o lasach (t.j. Dz. U. z 2022 r. poz. 672.) stanowi, że Lasami Państwowymi kieruje Dyrektor Generalny przy pomocy dyrektorów regionalnych dyrekcji Lasów Państwowych.

² Statut Państwowego Gospodarstwa Leśnego Lasy Państwowe został nadany Zarządzeniem nr 50 Ministra Ochrony Środowiska, Zasobów Naturalnych i Leśnictwa z 18 maja 1994 r. § 6 Statutu stanowi, że Dyrektor Generalny wydaje zarządzenia i decyzje obowiązujące w Lasach Państwowych.

³ Art. 33. ust. 3 pkt 6 ustawy o lasach z dnia 28 września 1991 r. o lasach (t.j. Dz. U. z 2022 r. poz. 672) stanowi, że Dyrektor Generalny Lasów Państwowych inicjuje, popiera i finansuje badania w zakresie leśnictwa oraz nadzoruje wykorzystanie wyników tych badań.

⁴ Art. 11 ust. 1 pkt 3 ustawy z dnia 11 września 2019 r. Prawo zamówień publicznych (Dz. U. z 2021 r. poz. 1129 ze zm.), stanowi, że przepisów ustawy nie stosuje się do zamówień lub konkursów, których przedmiotem są usługi badawcze lub rozwojowe, chyba że są one objęte kodami CPV od 73000000-2 do 73120000-9, 73300000-5, 73420000-2 i 73430000-5, określonymi we Wspólnym Słowniku Zamówień, oraz spełnione są łącznie następujące warunki: – korzyści z tych usług przypadają wyłącznie zamawiającemu na potrzeby jego własnej działalności, – całość wynagrodzenia za świadczoną usługę wypłaca zamawiający.

⁵ § 5 Zarządzenia nr 42 Dyrektora Generalnego Lasów Państwowych z 1 lipca 2014 r. w sprawie powołania Stałej Komisji do zamawiania usług w zakresie badań naukowych przez Dyrektora Generalnego Lasów Państwowych oraz procedur postępowania z tym związanych (zmienione zarządzeniem nr 11 Dyrektora Generalnego Lasów Państwowych z dnia 23 lutego 2021 r.) stanowi, że Dyrektor Generalny Lasów Państwowych ma prawo podjęcia decyzji o zleceniu badań naukowych z pominięciem procedur przedstawionych w załączniku do niniejszego zarządzenia.

DECYZJA NR 81
DYREKTORA GENERALNEGO LASÓW PAŃSTWOWYCH

z dnia 19 lipca 2022 r.

w sprawie zlecenia usługi badawczej pod nazwą
„Wzrost i rozwój podrostów dębu szypułkowego (*Quercus robur* L.)
całkowicie lub częściowo odsoniętych spod okapu drzewostanu sosnowego”

MZ.5001.6.1.2022

Na podstawie art. 33 ust. 1 ustawy o lasach¹, w związku z § 6 Statutu Państwowego Gospodarstwa Leśnego Lasy Państwowe², w wykonaniu zadań wynikających z obowiązków Dyrektora Generalnego Lasów Państwowych, określonych w art. 33 ust. 3 pkt 6 ustawy o lasach³, mając na względzie art. 11 ust. 1 pkt 3 ustawy z dnia 11 września 2019 r. – Prawo zamówień publicznych⁴ i § 5 Zarządzenia nr 42 Dyrektora Generalnego Lasów Państwowych z dnia 1 lipca 2014 r. w sprawie powołania Stałej Komisji do zamawiania usług w zakresie badań naukowych przez Dyrektora Generalnego Lasów Państwowych oraz procedur postępowania z tym związanych⁵

– postanawiam, co następuje:

§ 1

1. Realizację usługi badawczej pod nazwą „Wzrost i rozwój podrostów dębu szypułkowego (*Quercus robur* L.) całkowicie lub częściowo odsoniętych spod okapu drzewostanu sosnowego” należy zlecić Instytutowi Badawczemu Leśnictwa, zgodnie z ustalonym poniżej okresem i kosztami realizacji oraz na warunkach, które zostaną określone w umowie.

1) Okres realizacji badań około 36 miesięcy.

2) Koszty planowane ogółem – 2 150 867 zł brutto, w tym na 2022 r. około 484 478 zł.

2. Ustalono przewidywane wykorzystanie uzyskanych w ramach realizacji ww. usługi badawczej wyników badań przez jednostki organizacyjne Lasów Państwowych oraz przez podmioty spoza jednostek organizacyjnych Lasów Państwowych.

§ 2

Decyzja wchodzi w życie z dniem podpisania i podlega podaniu do wiadomości poprzez opublikowanie w Biuletynie Informacyjnym Lasów Państwowych.

p.o. DYREKTORA GENERALNEGO
LASÓW PAŃSTWOWYCH
Józef Kubica

¹ Art. 33. ust. 1 ustawy o lasach z dnia 28 września 1991 r. o lasach (t.j. Dz. U. z 2022 r. poz. 672.) stanowi, że Lasami Państwowymi kieruje Dyrektor Generalny przy pomocy dyrektorów regionalnych dyrekcji Lasów Państwowych.

² Statut Państwowego Gospodarstwa Leśnego Lasy Państwowe został nadany Zarządzeniem nr 50 Ministra Ochrony Środowiska, Zasobów Naturalnych i Leśnictwa z 18 maja 1994 r. § 6 Statutu stanowi, że Dyrektor Generalny wydaje zarządzenia i decyzje obowiązujące w Lasach Państwowych.

³ Art. 33. ust. 3 pkt 6 ustawy o lasach z dnia 28 września 1991 r. o lasach (t.j. Dz. U. z 2022 r. poz. 672) stanowi, że Dyrektor Generalny Lasów Państwowych inicjuje, popiera i finansuje badania w zakresie leśnictwa oraz nadzoruje wykorzystanie wyników tych badań.

⁴ Art. 11 ust. 1 pkt. 3 ustawy z dnia 11 września 2019 r. Prawo zamówień publicznych (Dz. U. z 2021 r. poz. 1129 ze zm.), stanowi, że przepisów ustawy nie stosuje się do zamówień lub konkursów, których przedmiotem są usługi badawcze lub rozwojowe, chyba że są one objęte kodami CPV od 73000000-2 do 73120000-9, 73300000-5, 73420000-2 i 73430000-5, określonymi we Wspólnym Słowniku Zamówień, oraz spełnione są łącznie następujące warunki: – korzyści z tych usług przypadają wyłącznie zamawiającemu na potrzeby jego własnej działalności, – całość wynagrodzenia za świadczoną usługę wypłaca zamawiający.

⁵ § 5 Zarządzenia nr 42 Dyrektora Generalnego Lasów Państwowych z 1 lipca 2014 r. w sprawie powołania Stałej Komisji do zamawiania usług w zakresie badań naukowych przez Dyrektora Generalnego Lasów Państwowych oraz procedur postępowania z tym związanych (zmienione Zarządzeniem nr 11 Dyrektora Generalnego Lasów Państwowych z dnia 23 lutego 2021 r.) stanowi, że Dyrektor Generalny Lasów Państwowych ma prawo podjęcia decyzji o zleceniu badań naukowych z pominięciem procedur przedstawionych w załączniku do niniejszego zarządzenia.

DECYZJA NR 82
DYREKTORA GENERALNEGO LASÓW PAŃSTWOWYCH

z dnia 19 lipca 2022 r.

w sprawie zlecenia usługi badawczej pod nazwą
„Postępowanie ochronne na plantacjach nasiennych drzew leśnych zagrożonych
przez szkodniki nasion, szyszek i owoców”

MZ.5001.7.1.2022

Na podstawie art. 33 ust. 1 ustawy o lasach¹, w związku z § 6 Statutu Państwowego Gospodarstwa Leśnego Lasy Państwowe², w wykonaniu zadań wynikających z obowiązków Dyrektora Generalnego Lasów Państwowych, określonych w art. 33 ust. 3 pkt 6 ustawy o lasach³, mając na względzie art. 11 ust. 1 pkt. 3 ustawy z dnia 11 września 2019 r.- Prawo zamówień publicznych⁴ i § 5 Zarządzenia nr 42 Dyrektora Generalnego Lasów Państwowych z dnia 1 lipca 2014 r. w sprawie powołania Stałej Komisji do zamawiania usług w zakresie badań naukowych przez Dyrektora Generalnego Lasów Państwowych oraz procedur postępowania z tym związanych⁵ – postanawiam, co następuje:

2. Ustalono przewidywane wykorzystanie uzyskanych w ramach realizacji ww. usługi badawczej wyników badań przez jednostki organizacyjne Lasów Państwowych oraz przez podmioty spoza jednostek organizacyjnych Lasów Państwowych.

§ 2

Decyzja wchodzi w życie z dniem podpisania i podlega podaniu do wiadomości poprzez opublikowanie w Biuletynie Informacyjnym Lasów Państwowych.

§ 1

1. Realizację usługi badawczej pod nazwą „Postępowanie ochronne na plantacjach nasiennych drzew leśnych zagrożonych przez szkodniki nasion, szyszek i owoców” należy zlecić Instytutowi Badawczemu Leśnictwa, zgodnie z ustalonym poniżej okresem i kosztami realizacji oraz na warunkach, które zostaną określone w umowie.

- 1) Okres realizacji badań około 60 miesięcy.
- 2) Koszty planowane ogółem – 3 009 317 zł brutto, w tym na 2022 r. około 415 392 zł.

p.o. DYREKTORA GENERALNEGO
LASÓW PAŃSTWOWYCH
Józef Kubica

¹ Art. 33 ust.1 ustawy o lasach z dnia 28 września 1991 r. o lasach (t.j. Dz. U. z 2022 r. poz. 672.) stanowi, że Lasami Państwowymi kieruje Dyrektor Generalny przy pomocy dyrektorów regionalnych dyrekcji Lasów Państwowych.

² Statut Państwowego Gospodarstwa Leśnego Lasy Państwowe został nadany Zarządzeniem nr 50 Ministra Ochrony Środowiska, Zasobów Naturalnych i Leśnictwa z 18 maja 1994 r. § 6 Statutu stanowi, że Dyrektor Generalny wydaje zarządzenia i decyzje obowiązujące w Lasach Państwowych.

³ Art. 33 ust. 3 pkt 6 ustawy o lasach z dnia 28 września 1991 r. o lasach (t.j. Dz. U. z 2022 r. poz. 672) stanowi, że Dyrektor Generalny Lasów Państwowych inicjuje, popiera i finansuje badania w zakresie leśnictwa oraz nadzoruje wykorzystanie wyników tych badań.

⁴ Art. 11 ust. 1 pkt 3 ustawy z dnia 11 września 2019 r. Prawo zamówień publicznych (Dz. U. z 2021 r. poz. 1129 ze zm.), stanowi, że przepisów ustawy nie stosuje się do zamówień lub konkursów, których przedmiotem są usługi badawcze lub rozwojowe, chyba że są one objęte kodami CPV od 73000000-2 do 73120000-9, 73300000-5, 73420000-2 i 73430000-5, określonymi we Wspólnym Słowniku Zamówień, oraz spełnione są łącznie następujące warunki: – korzyści z tych usług przypadają wyłącznie zamawiającemu na potrzeby jego własnej działalności – całość wynagrodzenia za świadczoną usługę wypłaca zamawiający.

⁵ § 5 Zarządzenia nr 42 Dyrektora Generalnego Lasów Państwowych z 1 lipca 2014 r. w sprawie powołania Stałej Komisji do zamawiania usług w zakresie badań naukowych przez Dyrektora Generalnego Lasów Państwowych oraz procedur postępowania z tym związanych (zmienione Zarządzeniem nr 11 Dyrektora Generalnego Lasów Państwowych z dnia 23 lutego 2021 r.) stanowi, że Dyrektor Generalny Lasów Państwowych ma prawo podjęcia decyzji o zleceniu badań naukowych z pominięciem procedur przedstawionych w załączniku do niniejszego zarządzenia.

DECYZJA NR 83
DYREKTORA GENERALNEGO LASÓW PAŃSTWOWYCH

z dnia 19 lipca 2022 r.

w sprawie zlecenia usługi badawczej pod nazwą
„Monitoring lasu – ocena stanu lasów w Polsce w latach 2022 – 2024”

MZ.5001.8.1.2022

Na podstawie art. 33 ust. 1 ustawy o lasach¹, w związku z § 6 Statutu Państwowego Gospodarstwa Leśnego Lasy Państwowe², w wykonaniu zadań wynikających z obowiązków Dyrektora Generalnego Lasów Państwowych, określonych w art. 33 ust. 3 pkt 6 ustawy o lasach³, mając na względzie art. 11 ust. 1 pkt 3 ustawy z dnia 11 września 2019 r. – Prawo zamówień publicznych⁴ i § 5 Zarządzenia nr 42 Dyrektora Generalnego Lasów Państwowych z dnia 1 lipca 2014 r. w sprawie powołania Stałej Komisji do zamawiania usług w zakresie badań naukowych przez Dyrektora Generalnego Lasów Państwowych oraz procedur postępowania z tym związanych⁵

– postanawiam, co następuje:

§ 1

1. Realizację usługi badawczej pod nazwą „Monitoring lasu – ocena stanu lasów w Polsce w latach 2022-2024” należy zlecić Instytutowi Badawczemu Leśnictwa, zgodnie z ustalonym poniżej okresem i kosztami realizacji oraz na warunkach, które zostaną określone w umowie.

1) Okres realizacji badań około 33 miesiące.

2) Koszty planowane ogółem – 6 994 250 zł brutto, w tym na 2022 r. około 2 031 538 zł.

2. Ustalono przewidywane wykorzystanie uzyskanych w ramach realizacji ww. usługi badawczej wyników badań przez jednostki organizacyjne Lasów Państwowych oraz przez podmioty spoza jednostek organizacyjnych Lasów Państwowych.

§ 2

Decyzja wchodzi w życie z dniem podpisania i podlega podaniu do wiadomości poprzez opublikowanie w Biuletynie Informacyjnym Lasów Państwowych.

p.o. DYREKTORA GENERALNEGO
LASÓW PAŃSTWOWYCH
Józef Kubica

¹ Art. 33 ust. 1 ustawy o lasach z dnia 28 września 1991 r. o lasach (t.j. Dz. U. z 2022 r. poz. 672.) stanowi, że Lasami Państwowymi kieruje Dyrektor Generalny przy pomocy dyrektorów regionalnych dyrekcji Lasów Państwowych.

² Statut Państwowego Gospodarstwa Leśnego Lasy Państwowe został nadany Zarządzeniem nr 50 Ministra Ochrony Środowiska, Zasobów Naturalnych i Leśnictwa z 18 maja 1994 r. § 6 Statutu stanowi, że Dyrektor Generalny wydaje zarządzenia i decyzje obowiązujące w Lasach Państwowych.

³ Art. 33. ust. 3 pkt 6 ustawy o lasach z dnia 28 września 1991 r o lasach (t.j. Dz. U. z 2022 r. poz. 672) stanowi, że Dyrektor Generalny Lasów Państwowych inicjuje, popiera i finansuje badania w zakresie leśnictwa oraz nadzoruje wykorzystanie wyników tych badań.

⁴ Art. 11 ust. 1 pkt. 3 ustawy z dnia 11 września 2019 r. Prawo zamówień publicznych (Dz. U. z 2021 r. poz. 1129 ze zm.), stanowi, że przepisów ustawy nie stosuje się do zamówień lub konkursów, których przedmiotem są usługi badawcze lub rozwojowe, chyba że są one objęte kodami CPV od 73000000-2 do 73120000-9, 73300000-5, 73420000-2 i 73430000-5, określonymi we Wspólnym Słowniku Zamówień, oraz spełnione są łącznie następujące warunki: – korzyści z tych usług przypadają wyłącznie zamawiającemu na potrzeby jego własnej działalności, – całość wynagrodzenia za świadczoną usługę wypłaca zamawiający.

⁵ § 5 Zarządzenia nr 42 Dyrektora Generalnego Lasów Państwowych z 1 lipca 2014 r. w sprawie powołania Stałej Komisji do zamawiania usług w zakresie badań naukowych przez Dyrektora Generalnego Lasów Państwowych oraz procedur postępowania z tym związanych (zmienione zarządzeniem nr 11 Dyrektora Generalnego Lasów Państwowych z dnia 23 lutego 2021 r.) stanowi, że Dyrektor Generalny Lasów Państwowych ma prawo podjęcia decyzji o zleceniu badań naukowych z pominięciem procedur przedstawionych w załączniku do niniejszego zarządzenia.

DECYZJA NR 84
DYREKTORA GENERALNEGO LASÓW PAŃSTWOWYCH

z dnia 19 lipca 2022 r.

w sprawie zlecenia usługi badawczej pod nazwą
„Ocena ekonomicznych konsekwencji funkcjonowania obszarów Natura 2000 w nadleśnictwie
– studium pilotażowe”

MZ.5001.9.1.2022

Na podstawie art. 33 ust. 1 ustawy o lasach¹, w związku z § 6 Statutu Państwowego Gospodarstwa Leśnego Lasy Państwowe², w wykonaniu zadań wynikających z obowiązków Dyrektora Generalnego Lasów Państwowych, określonych w art. 33 ust. 3 pkt 6 ustawy o lasach³, mając na względzie art. 11 ust. 1 pkt. 3 ustawy z dnia 11 września 2019 r. – Prawo zamówień publicznych⁴ i § 5 Zarządzenia nr 42 Dyrektora Generalnego Lasów Państwowych z dnia 1 lipca 2014 r. w sprawie powołania Stałej Komisji do zamawiania usług w zakresie badań naukowych przez Dyrektora Generalnego Lasów Państwowych oraz procedur postępowania z tym związanych⁵

– postanawiam, co następuje:

§ 1

1. Realizację usługi badawczej pod nazwą „Ocena ekonomicznych konsekwencji funkcjonowania obszarów Natura 2000 w nadleśnictwie - studium pilotażowe” należy zlecić Instytutowi Badawczemu Leśnictwa, zgodnie z ustalonym poniżej okresem i kosztami realizacji oraz na warunkach, które zostaną określone w umowie.

1) Okres realizacji badań około 27 miesięcy.

2) Koszty planowane ogółem – 2 905 218 zł brutto, w tym na 2022 r. około 331 440 zł.

2. Ustalono przewidywane wykorzystanie uzyskanych w ramach realizacji ww. usługi badawczej wyników badań przez jednostki organizacyjne Lasów Państwowych oraz przez podmioty spoza jednostek organizacyjnych Lasów Państwowych.

§ 2

Decyzja wchodzi w życie z dniem podpisania i podlega podaniu do wiadomości poprzez opublikowanie w Biuletynie Informacyjnym Lasów Państwowych.

p.o. DYREKTORA GENERALNEGO
LASÓW PAŃSTWOWYCH
Józef Kubica

¹ Art. 33 ust.1 ustawy o lasach z dnia 28 września 1991 r o lasach (t.j. Dz. U. z 2022 r. poz. 672.) stanowi, że Lasami Państwowymi kieruje Dyrektor Generalny przy pomocy dyrektorów regionalnych dyrekcji Lasów Państwowych.

² Statut Państwowego Gospodarstwa Leśnego Lasy Państwowe został nadany Zarządzeniem nr 50 Ministra Ochrony Środowiska, Zasobów Naturalnych i Leśnictwa z 18 maja 1994 r. § 6 Statutu stanowi, że Dyrektor Generalny wydaje zarządzenia i decyzje obowiązujące w Lasach Państwowych;

³ Art. 33. ust. 3 pkt 6 ustawy o lasach z dnia 28 września 1991 r o lasach (t.j. Dz. U. z 2022 r. poz. 672) stanowi, że Dyrektor Generalny Lasów Państwowych inicjuje, popiera i finansuje badania w zakresie leśnictwa oraz nadzoruje wykorzystanie wyników tych badań.

⁴ Art. 11 ust. 1 pkt. 3 ustawy z dnia 11 września 2019 r. Prawo zamówień publicznych (Dz. U. z 2021 r. poz. 1129 ze zm.), stanowi, że przepisów ustawy nie stosuje się do zamówień lub konkursów, których przedmiotem są usługi badawcze lub rozwojowe, chyba że są one objęte kodami CPV od 73000000-2 do 73120000-9, 73300000-5, 73420000-2 i 73430000-5, określonymi we Wspólnym Słowniku Zamówień, oraz spełnione są łącznie następujące warunki: – korzyści z tych usług przypadają wyłącznie zamawiającemu na potrzeby jego własnej działalności – całość wynagrodzenia za świadczoną usługę wypłaca zamawiający.

⁵ § 5 Zarządzenia nr 42 Dyrektora Generalnego Lasów Państwowych z 1 lipca 2014 r. w sprawie powołania Stałej Komisji do zamawiania usług w zakresie badań naukowych przez Dyrektora Generalnego Lasów Państwowych oraz procedur postępowania z tym związanych (zmienione zarządzeniem nr 11 Dyrektora Generalnego Lasów Państwowych z dnia 23 lutego 2021 r.) stanowi, że Dyrektor Generalny Lasów Państwowych ma prawo podjęcia decyzji o zleceniu badań naukowych z pominięciem procedur przedstawionych w załączniku do niniejszego zarządzenia.

DECYZJA NR 85
DYREKTORA GENERALNEGO LASÓW PAŃSTWOWYCH

z dnia 19 lipca 2022 r.

w sprawie zlecenia usługi badawczej pod nazwą
„Wpływ gospodarki leśnej na zwiększanie efektywności pochłaniania CO₂
przez gleby i ochronę różnorodności biologicznej”

MZ.5001.11.1.2022

Na podstawie art. 33 ust. 1 ustawy o lasach¹, w związku z § 6 Statutu Państwowego Gospodarstwa Leśnego Lasy Państwowe², w wykonaniu zadań wynikających z obowiązków Dyrektora Generalnego Lasów Państwowych, określonych w art. 33 ust. 3 pkt 6 ustawy o lasach³, mając na względzie art. 11 ust. 1 pkt 3 ustawy z dnia 11 września 2019 r. – Prawo zamówień publicznych⁴ i § 5 Zarządzenia nr 42 Dyrektora Generalnego Lasów Państwowych z dnia 1 lipca 2014 r. w sprawie powołania Stałej Komisji do zamawiania usług w zakresie badań naukowych przez Dyrektora Generalnego Lasów Państwowych oraz procedur postępowania z tym związanych⁵

– postanawiam, co następuje:

§ 1

1. Realizację usługi badawczej pod nazwą „Wpływ gospodarki leśnej na zwiększanie efektywności pochłaniania CO₂ przez gleby i ochronę różnorodności biologicznej” należy zlecić Szkole Głównej Gospodarstwa Wiejskiego w Warszawie, zgodnie z ustalonym poniżej okresem i kosztami realizacji oraz na warunkach, które zostaną określone w umowie.

1) Okres realizacji badań około 41 miesięcy.

2) Koszty planowane ogółem – 990 000 zł brutto, w tym na 2022 r. około 200 000 zł.

2. Ustalono przewidywane wykorzystanie uzyskanych w ramach realizacji ww. usługi badawczej wyników badań przez jednostki organizacyjne Lasów Państwowych oraz przez podmioty spoza jednostek organizacyjnych Lasów Państwowych.

§ 2

Decyzja wchodzi w życie z dniem podpisania i podlega podaniu do wiadomości poprzez opublikowanie w Biuletynie Informacyjnym Lasów Państwowych.

p.o. DYREKTORA GENERALNEGO
LASÓW PAŃSTWOWYCH
Józef Kubica

¹ Art. 33. ust.1 ustawy o lasach z dnia 28 września 1991 r. o lasach (t.j. Dz. U. z 2022 r. poz. 672.) stanowi, że Lasami Państwowymi kieruje Dyrektor Generalny przy pomocy dyrektorów regionalnych dyrekcji Lasów Państwowych.

² Statut Państwowego Gospodarstwa Leśnego Lasy Państwowe został nadany zarządzeniem nr 50 Ministra Ochrony Środowiska, Zasobów Naturalnych i Leśnictwa z 18 maja 1994 r. § 6 Statutu stanowi, że Dyrektor Generalny wydaje zarządzenia i decyzje obowiązujące w Lasach Państwowych.

³ Art. 33. ust. 3 pkt 6 ustawy o lasach z dnia 28 września 1991 r. o lasach (t.j. Dz. U. z 2022 r. poz. 672) stanowi, że Dyrektor Generalny Lasów Państwowych inicjuje, popiera i finansuje badania w zakresie leśnictwa oraz nadzoruje wykorzystanie wyników tych badań.

⁴ Art. 11 ust. 1 pkt. 3 ustawy z dnia 11 września 2019 r. Prawo zamówień publicznych (Dz. U. z 2021 r. poz. 1129 ze zm.), stanowi, że przepisów ustawy nie stosuje się do zamówień lub konkursów, których przedmiotem są usługi badawcze lub rozwojowe, chyba że są one objęte kodami CPV od 73000000-2 do 73120000-9, 73300000-5, 73420000-2 i 73430000-5, określonymi we Wspólnym Słowniku Zamówień, oraz spełnione są łącznie następujące warunki: – korzyści z tych usług przypadają wyłącznie zamawiającemu na potrzeby jego własnej działalności, – całość wynagrodzenia za świadczoną usługę wypłaca zamawiający.

⁵ § 5 Zarządzenia nr 42 Dyrektora Generalnego Lasów Państwowych z 1 lipca 2014 r. w sprawie powołania Stałej Komisji do zamawiania usług w zakresie badań naukowych przez Dyrektora Generalnego Lasów Państwowych oraz procedur postępowania z tym związanych (zmienione zarządzeniem nr 11 Dyrektora Generalnego Lasów Państwowych z dnia 23 lutego 2021 r.) stanowi, że Dyrektor Generalny Lasów Państwowych ma prawo podjęcia decyzji o zleceniu badań naukowych z pominięciem procedur przedstawionych w załączniku do niniejszego zarządzenia.

DECYZJA NR 86
DYREKTORA GENERALNEGO LASÓW PAŃSTWOWYCH

z dnia 19 lipca 2022 r.

**w sprawie zmiany załącznika do Decyzji nr 34 Dyrektora Generalnego Lasów Państwowych z dnia 12 maja 2022 r.
w sprawie wprowadzenia do stosowania „Opisu standardu technologii wykonawstwa prac leśnych”
w jednostkach organizacyjnych Lasów Państwowych**

MZ.011.4.2022

Na podstawie art. 33 ust. 1 ustawy z dnia 28 września 1991 r. o lasach¹, w związku z § 6 Statutu Państwowego Gospodarstwa Leśnego Lasy Państwowe², w wykonaniu zadania Dyrektora Generalnego Lasów Państwowych, o którym mowa w § 33 ust. 3 pkt 3³ ustawy o lasach, postanawiam, co następuje:

§ 1

Zmienia się „Opis standardu technologii wykonawstwa prac leśnych”, stanowiący załącznik do Decyzji nr 34 Dyrektora Generalnego Lasów Państwowych z dnia 12 maja 2022 r. w sprawie wprowadzenia do stosowania „Opisu standardu technologii wykonawstwa prac leśnych” w jednostkach organizacyjnych Lasów

Państwowych (znak: EZ.011.13.2022), w ten sposób, że nadaje mu się brzmienie określone w Załączniku nr 1 do niniejszego zarządzenia.

§ 2

Decyzja wchodzi w życie z dniem podpisania.

**p.o. DYREKTORA GENERALNEGO
LASÓW PAŃSTWOWYCH**
Józef Kubica

¹ Art. 33 ust. 1 ustawy z dnia 28 września 1991 r. o lasach (t.j. Dz. U. z 2022r., poz. 672) stanowi, że „Lasami Państwowymi kieruje Dyktor Generalny przy pomocy dyrektorów regionalnych dyrekcji Lasów Państwowych”.

² Statut Państwowego Gospodarstwa Leśnego Lasy Państwowe został nadany Zarządzeniem nr 50 Ministra Ochrony Środowiska, Zasobów Naturalnych i Leśnictwa z dnia 18 maja 1994 r.; w § 6 Statutu Lasów Państwowych stanowi, że w wykonaniu zadań określonych przez ustawę o lasach oraz przepisy wykonawcze do ustawy, a także innych przepisów prawnych Dyktor Generalny wydaje zarządzenia i decyzje obowiązujące w Lasach Państwowych.

³ Art. 33 ust. 3 pkt 3 ustawy o lasach stanowi, że Dyktor Generalny „inicjuje, organizuje, oraz koordynuje przedsięwzięcia na rzecz ochrony lasów, racjonalnej gospodarki leśnej i rozwoju leśnictwa”.

DECYZJA NR 87
DYREKTORA GENERALNEGO LASÓW PAŃSTWOWYCH

z dnia 21 lipca 2022 r.

**w sprawie udostępnienia jednolitych wzorów dokumentów
oraz stosowania standardów jakościowych odnoszących się do wszystkich istotnych cech
przedmiotu zamówienia dotyczących zamawiania usług wykonawstwa prac z zakresu gospodarki leśnej
w jednostkach organizacyjnych Państwowego Gospodarstwa Leśnego Lasy Państwowe**

MZ.011.5.2022

Na podstawie art. 33 ust. 1 ustawy z dnia 28 września 1991 r. o lasach¹ w związku z § 6 Statutu Państwowego Gospodarstwa Leśnego Lasy Państwowe², w wykonaniu zadania Dyrektora Generalnego Lasów Państwowych wynikającego z art. 33 ust. 3 pkt 3 o lasach³, w związku z przepisami obowiązującej od dnia 1 stycznia 2021 r. ustawy z dnia 11 września 2019 r. – Prawo zamówień publicznych⁴ postanawia się, co następuje:

§ 1

Udostępnia się w postaci elektronicznej, do użytku wewnętrznego jednostkom organizacyjnym Państwowego Gospodarstwa Leśnego Lasy Państwowe, do wykorzystania w postępowaniach o udzielenie zamówienia publicznego prowadzonych, odpowiednio, przy pomocy Platformy e-Zamówienia lub platform komercyjnych, związanych z zamawianiem przez te jednostki organizacyjne usług

¹ Art. 33 ust. 1 ustawy z dnia 28 września 1991 r. o lasach (t.j. Dz.U. z 2022r. poz.672) stanowi, że „Lasami Państwowymi kieruje Dyktor Generalny przy pomocy dyrektorów regionalnych dyrekcji Lasów Państwowych”.

² Statut Państwowego Gospodarstwa Leśnego Lasy Państwowe został nadany Zarządzeniem nr 50 Ministra Ochrony Środowiska, Zasobów Naturalnych i Leśnictwa z dnia 18 maja 1994 r.; w § 6 Statutu stanowi, że w wykonaniu zadań określonych przez ustawę o lasach oraz przepisy wykonawcze do ustawy, a także innych przepisów prawnych Dyktor Generalny wydaje zarządzenia i decyzje obowiązujące w Lasach Państwowych.

³ Art. 33 ust. 3 pkt 3 ustawy z dnia 28 września 1991 r. o lasach stanowi, że Dyktor Generalny „inicjuje, organizuje oraz koordynuje przedsięwzięcia na rzecz ochrony lasów, racjonalnej gospodarki leśnej i rozwoju leśnictwa”.

⁴ Ustawa z dnia 11 września 2019 r. – Prawo zamówień publicznych (t.j. Dz.U. z 2021 r. poz. 1129 ze zm.).

wykonawstwa prac z zakresu gospodarki leśnej, jednolite wzory specyfikacji warunków zamówienia wraz z załącznikami, zwanej dalej „SWZ”, stanowiące Załącznik I do niniejszej decyzji.

§ 2

1. Jednolite wzory SWZ (w tym wzory umów) można adaptować do indywidualnych potrzeb lub uwarunkowań występujących w poszczególnych jednostkach organizacyjnych Państwowego Gospodarstwa Leśnego Lasy Państwowe, z zastrzeżeniem postanowień § 2 ust. 3 i § 3.
2. Opracowane wzory dokumentów dotyczą zamówień udzielanych na 1 rok; dodatkowo zawierają wzór umowy wieloletniej z klauzulą waloryzacyjną.
Z uwagi m.in. na niestabilną sytuację gospodarczą w kraju i w Europie, w szczególności bardzo wysoki poziom inflacji, rekomenduje się zawieranie umów jednorocznych. W przypadku podjęcia decyzji o zawarciu umów wieloletnich zaleca się by okres ich obowiązywania nie przekraczał 2 lat.
3. W postępowaniach o udzielenie zamówienia publicznego związanych z zamawianiem przez jednostki organizacyjne Państwowego Gospodarstwa Leśnego Lasy Państwowe usług wykonawstwa prac z zakresu gospodarki leśnej zobowiązuje się jednostki organizacyjne PGL LP do stosowania Opisu standardu technologii wykonawstwa prac leśnych, zwanego dalej „OSTWPL”, wprowadzonego decyzją Dyrektora Generalnego Lasów Państwowych nr 34 z dnia 12 maja 2022 r. (z późn. zm.).
OSTWPL stanowi Załącznik nr 3.1 do SWZ i winien być stosowany, bez wprowadzania zmian i modyfikacji, co stanowi warunek zastosowania ceny jako jedyne kryterium oceny ofert, z zastrzeżeniem konieczności spełnienia wszystkich wymagań określonych w art. 246 ust. 2 ustawy z dnia 11 września 2019 r. – Prawo zamówień publicznych (PZP)⁵.
4. W przypadku, gdy czynności zaplanowane do wykonania w danej jednostce organizacyjnej Państwowego Gospodarstwa Leśnego Lasy Państwowe nie zostały opisane w OSTWPL, jednostka ta opisuje je samodzielnie według standardu określonego w Załączniku nr 3.1 do SWZ. W sytuacji zamawiania czynności nieopisanych w OSTWPL, czynności te mogą być wprowadzone przez daną jednostkę organizacyjną Państwowego Gospodarstwa Leśnego Lasy Państwowe wyłącznie za zgodą właściwej miejscowo regionalnej dyrekcji Lasów Państwowych. Przyjęty w regionalnej dyrekcji Lasów Państwowych opis danej czynności nieopisanej w OSTWPL powinien być taki sam we wszystkich jednostkach organizacyjnych Państwowego Gospodarstwa Leśnego Lasy Państwowe na terenie tej dyrekcji. Przyjęcie opisu danej czynności nieopisanej w OSTWPL następuje decyzją dyrektora regionalnej dyrekcji Lasów Państwowych. Opis standardu technologii wykonawstwa prac leśnych w danej regionalnej dyrekcji Lasów Państwowych stanowi załącznik nr 3.2 do SWZ.
5. Docelowym rozwiązaniem jest zakontraktowanie rzetelnego Wykonawcy realizującego kompleksowo całość usług leśnych w zakresie leśnictwa lub grupy leśnictwa.
W nadleśnictwach, w których istnieje długotrwały problem z zakontraktowaniem Wykonawców, należy rozważyć wyodrębnienie pakietów specjalistycznych w dowolnej konfiguracji (np. pakiety przeznaczone do pozyskania maszynowego, pakiety obejmujące zagospodarowanie lasu oraz pozyskanie ręczne w młodszych klasach wieku).
Powyższe pozwoli urealnić i zobiektywizować poziom stawek poprzez dowartościowanie pracochłonnych usług (prace ręczne).

6. Z zastrzeżeniem obowiązku stosowania przepisów PZP dotyczących szacowania wartości zamówienia również w przypadkach, gdy konieczne jest powtórzenie postępowania⁶, co do zasady niedopuszczalne jest dokonanie wyboru ofert, których ceny istotnie przekraczają wartości określone w kosztorysach (proorzorium planu). Dokonanie wyboru ofert, których ceny istotnie przekraczają wartości określone w kosztorysach (proorzorium planu) tj. zwiększenie kwoty, którą zamawiający zamierza przeznaczyć na sfinansowanie zamówienia do ceny oferty najkorzystniejszej, jest możliwe jedynie za uprzednią zgodą właściwej miejscowo regionalnej dyrekcji Lasów Państwowych. Akceptowalny poziom przekroczenia (poziom istotności) określają indywidualnie właściwe RDLP uwzględniając możliwości finansowania kosztów określonych w zatwierdzonym proorzorium planu, w tym możliwości skompensowania zwiększonych kosztów w innym obszarze.
7. Rozliczanie prac z zakresu gospodarki leśnej odbywa się wyłącznie w oparciu o jednostki naturalne oraz ceny jednostkowe, zawarte w umowach, zgodnie z kosztorysem ofertowym.

§ 3

Przy opracowywaniu dokumentacji postępowania o udzielenie zamówienia publicznego związanych z zamawianiem usług wykonawstwa prac z zakresu gospodarki leśnej należy zachować wskazane poniżej postanowienia jednolitych wzorów SWZ:

- 1) pkt 3.3-3.6 w sprawie zasad ogólnych realizacji przedmiotu zamówienia;
- 2) opis prawa opcji i jej wielkości (do 20% wartości przedmiotu zamówienia);
- 3) katalog kar i ich wysokość, z zastrzeżeniem przypadków, w których:
 - a) zastosowanie danej kary umownej jest bezprzedmiotowe z uwagi na przedmiot zamówienia (np. szkółka leśna),
 - b) dodanie kary nieprzewidzianej w postanowieniach jednolitych wzorów SWZ jest konieczne z uwagi na przyjęte kryteria oceny ofert;
- 4) opis mechanizmu wzrostu wynagrodzenia wykonawcy w następstwie zastosowania współczynników zwiększających dla pozyskania w drzewostanach, w których wystąpiły szkody od śniegu i wiatru.

§ 4

Zobowiązuje się regionalne dyrekcje Lasów Państwowych do monitorowania i koordynacji procesu udzielania zamówień publicznych związanych z zamawianiem usług wykonawstwa prac z zakresu gospodarki leśnej, w tym stosowania niniejszej decyzji, przez podległe jednostki.

§ 5

Traci moc decyzja nr 103 Dyrektora Generalnego Lasów Państwowych z dnia 17 września 2021 r. w sprawie udostępnienia jednolitych wzorów dokumentów oraz stosowania standardów jakościowych odnoszących się do wszystkich istotnych cech przedmiotu zamówienia dotyczących zamawiania usług leśnych z zakresu gospodarki leśnej w jednostkach organizacyjnych Lasów Państwowych (znak sprawy: EZ.011.14.2021).

§ 6

Decyzja wchodzi w życie z dniem podpisania.

**p.o. DYREKTORA GENERALNEGO
LASÓW PAŃSTWOWYCH
Józef Kubica**

⁵ Art. 246 ust. 2 ustawy z dnia 11 września 2019 r. – Prawo zamówień publicznych stanowi, że: „Zamawiający publicznie, o których mowa w art. 4 pkt 1 i 2, oraz ich związki mogą zastosować kryterium ceny jako jedyne kryterium oceny ofert albo jako kryterium o wadze przekraczającej 60%, jeżeli określą w opisie przedmiotu zamówienia wymagania jakościowe odnoszące się do co najmniej głównych elementów składających się na przedmiot zamówienia”.

⁶ Art. 36 ust. 1 ustawy z dnia 11 września 2019 r. – Prawo zamówień publicznych stanowi, że ustalenia wartości zamówienia dokonuje się nie wcześniej niż 3 miesiące przed dniem wszczęcia postępowania o udzielenie zamówienia.

DECYZJA NR 89
DYREKTORA GENERALNEGO LASÓW PAŃSTWOWYCH

z dnia 26 lipca 2022 r.

w sprawie zlecenia usługi badawczej pod nazwą
„Ocena i monitoring zmian stanu różnorodności biologicznej w Puszczy Białowieskiej
na podstawie wybranych elementów przyrodniczych – kontynuacja”

MZ.5001.12.1.2022

Na podstawie art. 33 ust. 1 ustawy o lasach¹, w związku z § 6 Statutu Państwowego Gospodarstwa Leśnego Lasy Państwowe² w wykonaniu zadań wynikających z obowiązków Dyrektora Generalnego Lasów Państwowych, określonych w art. 33 ust. 3 pkt 6 ustawy o lasach³, mając na względzie art. 11 ust. 1 pkt. 3 ustawy z dnia 11 września 2019 r. - Prawo zamówień publicznych⁴ i § 5 Zarządzenia nr 42 Dyrektora Generalnego Lasów Państwowych z dnia 1 lipca 2014 r. w sprawie powołania Stałej Komisji do zamawiania usług w zakresie badań naukowych przez Dyrektora Generalnego Lasów Państwowych oraz procedur postępowania z tym związanych⁵

– postanawiam, co następuje:

§ 1

1. Realizację usługi badawczej pod nazwą „Ocena i monitoring zmian stanu różnorodności biologicznej w Puszczy Białowieskiej na podstawie wybranych elementów przyrodniczych – kontynuacja” należy zlecić konsorcjum dwóch instytucji: Instytutu Badawczego Leśnictwa (Lider), Studia Opracowań Przyrodniczych Krzysztof Kajzer, zgodnie z ustalonym poniżej okresem i kosztami realizacji oraz na warunkach, które zostaną określone w umowie.

- 1) Okres realizacji badań około 30 miesięcy.
- 2) Koszty planowane ogółem – 11 220 000 zł brutto, w tym na 2022 r. około 2 330 867 zł.

2. Ustalono przewidywane wykorzystanie uzyskanych w ramach realizacji ww. usługi badawczej wyników badań przez jednostki organizacyjne Lasów Państwowych oraz przez podmioty spoza jednostek organizacyjnych Lasów Państwowych.

§ 2

Decyzja wchodzi w życie z dniem podpisania i podlega podaniu do wiadomości poprzez opublikowanie w Biuletynie Informacyjnym Lasów Państwowych.

p.o. DYREKTORA GENERALNEGO
LASÓW PAŃSTWOWYCH
Józef Kubica

¹ Art. 33 ust. 1 ustawy o lasach z dnia 28 września 1991 r. o lasach (t.j. Dz. U. z 2022 r. poz. 672.) stanowi, że Lasami Państwowymi kieruje Dyrektor Generalny przy pomocy dyrektorów regionalnych dyrekcji Lasów Państwowych.

² Statut Państwowego Gospodarstwa Leśnego Lasy Państwowe został nadany Zarządzeniem nr 50 Ministra Ochrony Środowiska, Zasobów Naturalnych i Leśnictwa z 18 maja 1994 r. § 6 Statutu stanowi, że Dyrektor Generalny wydaje zarządzenia i decyzje obowiązujące w Lasach Państwowych.

³ Art. 33 ust. 3 pkt 6 ustawy o lasach z dnia 28 września 1991 r. o lasach (t.j. Dz. U. z 2022 r. poz. 672) stanowi, że Dyrektor Generalny Lasów Państwowych inicjuje, popiera i finansuje badania w zakresie leśnictwa oraz nadzoruje wykorzystanie wyników tych badań.

⁴ Art. 11 ust. 1 pkt. 3 ustawy z dnia 11 września 2019 r. Prawo zamówień publicznych (Dz. U. z 2021 r. poz. 1129 ze zm.), stanowi, że przepisów ustawy nie stosuje się do zamówień lub konkursów, których przedmiotem są usługi badawcze lub rozwojowe, chyba że są one objęte kodami CPV od 73000000-2 do 73120000-9, 73300000-5, 73420000-2 i 73430000-5, określonymi we Wspólnym Słowniku Zamówień, oraz spełnione są łącznie następujące warunki: – korzyści z tych usług przypadają wyłącznie zamawiającemu na potrzeby jego własnej działalności – całość wynagrodzenia za świadczoną usługę wypłaca zamawiający.

⁵ § 5 Zarządzenia nr 42 Dyrektora Generalnego Lasów Państwowych z 1 lipca 2014 r. w sprawie powołania Stałej Komisji do zamawiania usług w zakresie badań naukowych przez Dyrektora Generalnego Lasów Państwowych oraz procedur postępowania z tym związanych (zmienione zarządzeniem nr 11 Dyrektora Generalnego Lasów Państwowych z dnia 23 lutego 2021 r.) stanowi, że Dyrektor Generalny Lasów Państwowych ma prawo podjęcia decyzji o zleceniu badań naukowych z pominięciem procedur przedstawionych w załączniku do niniejszego zarządzenia.

DECYZJA NR 90
DYREKTORA GENERALNEGO LASÓW PAŃSTWOWYCH

z dnia 26 lipca 2022 r.

w sprawie zlecenia usługi badawczej pod nazwą
„Analiza warunków wodnych siedlisk leśnych wraz z określeniem wskaźników
determinujących stan zdrowotny drzewostanów oraz wskazanie działań mogących go poprawić”

MZ.5001.13.1.2022

Na podstawie art. 33 ust. 1 ustawy o lasach¹, w związku z § 6 Statutu Państwowego Gospodarstwa Leśnego Lasy Państwowe², w wykonaniu zadań wynikających z obowiązków Dyrektora Generalnego Lasów Państwowych, określonych w art. 33 ust. 3 pkt 6 ustawy o lasach³, mając na względzie art. 11 ust. 1 pkt 3 ustawy z dnia 11 września 2019 r.- Prawo zamówień publicznych⁴ i § 5 Zarządzenia nr 42 Dyrektora Generalnego Lasów Państwowych z dnia 1 lipca 2014 r. w sprawie powołania Stałej Komisji do zamawiania usług w zakresie badań naukowych przez Dyrektora Generalnego Lasów Państwowych oraz procedur postępowania z tym związanych⁵

– postanawiam, co następuje:

§ 1

1. Realizację usługi badawczej pod nazwą „Analiza warunków wodnych siedlisk leśnych wraz z określeniem wskaźników determinujących stan zdrowotny drzewostanów oraz wskazanie działań mogących go poprawić” należy zlecić Instytutowi Badawczemu Leśnictwa, zgodnie z ustalonym poniżej okresem i kosztami realizacji oraz na warunkach, które zostaną określone w umowie.

1) Okres realizacji badań około 56 miesięcy.

2) Koszty planowane ogółem – 4 780 000 zł brutto, w tym na 2022 r. około 249 211 zł.

2. Ustalono przewidywane wykorzystanie uzyskanych w ramach realizacji ww. usługi badawczej wyników badań przez jednostki organizacyjne Lasów Państwowych oraz przez podmioty spoza jednostek organizacyjnych Lasów Państwowych.

§ 2

Decyzja wchodzi w życie z dniem podpisania i podlega podaniu do wiadomości poprzez opublikowanie w Biuletynie Informacyjnym Lasów Państwowych.

p.o. DYREKTORA GENERALNEGO
LASÓW PAŃSTWOWYCH
Józef Kubica

¹ Art. 33 ust. 1 ustawy o lasach z dnia 28 września 1991 r. o lasach (t.j. Dz. U. z 2022 r. poz. 672.) stanowi, że Lasami Państwowymi kieruje Dyrektor Generalny przy pomocy dyrektorów regionalnych dyrekcji Lasów Państwowych.

² Statut Państwowego Gospodarstwa Leśnego Lasy Państwowe został nadany Zarządzeniem nr 50 Ministra Ochrony Środowiska, Zasobów Naturalnych i Leśnictwa z 18 maja 1994 r. § 6 Statutu stanowi, że Dyrektor Generalny wydaje zarządzenia i decyzje obowiązujące w Lasach Państwowych.

³ Art. 33 ust. 3 pkt 6 ustawy o lasach z dnia 28 września 1991 r. o lasach (t.j. Dz. U. z 2022 r. poz. 672) stanowi, że Dyrektor Generalny Lasów Państwowych inicjuje, popiera i finansuje badania w zakresie leśnictwa oraz nadzoruje wykorzystanie wyników tych badań.

⁴ Art. 11 ust. 1 pkt. 3 ustawy z dnia 11 września 2019 r. Prawo zamówień publicznych (Dz. U. z 2021 r. poz. 1129 ze zm.), stanowi, że przepisów ustawy nie stosuje się do zamówień lub konkursów, których przedmiotem są usługi badawcze lub rozwojowe, chyba że są one objęte kodami CPV od 73000000-2 do 73120000-9, 73300000-5, 73420000-2 i 73430000-5, określonymi we Wspólnym Słowniku Zamówień, oraz spełnione są łącznie następujące warunki: – korzyści z tych usług przypadają wyłącznie zamawiającemu na potrzeby jego własnej działalności, – całość wynagrodzenia za świadczoną usługę wypłaca zamawiający.

⁵ § 5 Zarządzenia nr 42 Dyrektora Generalnego Lasów Państwowych z 1 lipca 2014 r. w sprawie powołania Stałej Komisji do zamawiania usług w zakresie badań naukowych przez Dyrektora Generalnego Lasów Państwowych oraz procedur postępowania z tym związanych (zmienione zarządzeniem nr 11 Dyrektora Generalnego Lasów Państwowych z dnia 23 lutego 2021 r.) stanowi, że Dyrektor Generalny Lasów Państwowych ma prawo podjęcia decyzji o zleceniu badań naukowych z pominięciem procedur przedstawionych w załączniku do niniejszego zarządzenia.

DECYZJA NR 92
DYREKTORA GENERALNEGO LASÓW PAŃSTWOWYCH

z dnia 1 sierpnia 2022 r.

w sprawie makrowskażników do planu finansowo-gospodarczego
Państwowego Gospodarstwa Leśnego Lasy Państwowe na rok 2023

EP.0300.2.2.2022

Na podstawie art. 33 ust. 1 ustawy z dnia 28 września 1991 r. o lasach¹ (t.j. Dz.U. z 2022 r. poz. 672), w związku z § 6 Statutu Państwowego Gospodarstwa Leśnego Lasy Państwowe², stanowiącego załącznik do Zarządzenia nr 50 Ministra Ochrony Środowiska, Zasobów Naturalnych i Leśnictwa z dnia 18 maja 1994 r., mając na względzie § 6 ust. 3 Rozporządzenia Rady Ministrów z dnia 6 grudnia 1994 r. w sprawie szczegółowych zasad gospodarki finansowej w Państwowym Gospodarstwie Leśnym Lasy Państwowe³ (Dz. U. Nr 134, poz. 692), w wykonaniu zadania Dyrektora Generalnego Lasów Państwowych wynikającego z § 8 ust. 1 pkt 2⁴ Statutu, ustalam co następuje:

§ 1

Dla potrzeb sporządzenia planu finansowo-gospodarczego Państwowego Gospodarstwa Leśnego Lasy Państwowe na rok 2023 przyjmuje się makrowskażniki ustalone dla Lasów Państwowych ogółem, o których mowa w § 2 i 3 oraz makrowskażniki, o których mowa w § 5 i 6 niniejszej decyzji, określone dla poszczególnych regionalnych dyrekcji Lasów Państwowych.

§ 2

Przy planowaniu wynagrodzeń należy przyjmować następujące założenia:

- 1) poziom zatrudnienia przyjmować nie wyższy niż w planie obowiązującym na rok 2022 uwzględniając zarazem skutki zmian zatrudnienia, o których mowa w pismach GK.013.30.2020 z dnia 3 kwietnia i 11 maja 2020 r. i GK.013.195.2021 z dnia 2 czerwca 2021 r. oraz innych zmian wynikających z odrębnych decyzji Dyrektora Generalnego Lasów Państwowych, stosownie do ustaleń wynikających z tych decyzji,
- 2) współczynniki i stawka wyjściowa na poziomie aktualnie obowiązującym,
- 3) od 1 lipca 2023 roku awansowanie w kwocie 350 zł dla 1/3 planowanej liczby zatrudnionych pracowników w przeliczeniu na pełne etaty, bez uwzględnienia stażystów i robotników sezonowych,
- 4) wartość nagród na poziomie planu obowiązującego na rok 2022,
- 5) wartość grubizny opałowej dla potrzeb ustalenia ekwiwalentu za deputat opałowy miesięcznie na jednego zatrudnionego w kwocie 192,93 zł,
- 6) składka na pracownicze plany kapitałowe (PPK) na poziomie 1,5% wynagrodzenia stanowiącego podstawę wymiaru składek na ubezpieczenia emerytalne i rentowe.

§ 3

Makrowskażniki z zakresu planowania kosztów związanych z rozliczeniami z budżetem państwa oraz państwowym funduszem celowym (Rządowy Fundusz Rozwoju Dróg zwany dalej RFRD):

- 1) cena drewna do podatku leśnego 212,26 zł/m³
- 2) obowiązkowe wpłaty z tytułu przychodów ze sprzedaży drewna na RFRD 2,0%

§ 4

1. Proces planowania kosztów prac leśnych, przy uwzględnieniu możliwości finansowych jednostek organizacyjnych Lasów Państwowych, powinien zapewniać zarówno pełną realizację zadań rzeczowych wskazanych jako obligatoryjne do wykonania w planie urzędzenia lasu jak i wynikających z aktualnego stanu lasu, a także uwzględniać lokalne warunki rynku usług leśnych.
2. Przy planowaniu kosztów usług leśnych przyjmuje się jednolite stawki dla prac z zakresu pozyskania i zrywki drewna, zaimplementowane w SILP jako Dane Stałe Globalne (DSG).
3. Prace zakontraktowane w umowach wieloletnich należy planować zgodnie z zapisami umów.
4. Koszt prac realizowanych wykonawstwem własnym (pracownicy oraz sprzęt) jednostek organizacyjnych Lasów Państwowych, należy planować zgodnie z obowiązującymi w tym zakresie uregulowaniami.
5. Poziom stawek dla prac z zakresu zagospodarowania lasu pozostaje w gestii poszczególnych RDLP.

§ 5

Dla potrzeb sporządzenia planu na rok 2023, w układzie regionalnych dyrekcji Lasów Państwowych należy przyjąć wskaźniki poziomu cen drewna ogółem (bez potrzeb własnych) w wartościach nie niższych niż podane w załączniku 1 do niniejszej decyzji oraz wskaźniki udziału kosztów w przychodach k/p w wartościach nie wyższych niż podane w załączniku 2.

§ 6

Koszty funkcjonowania jednostek nadrzędnych i wartość wpłat na ten cel obciążających koszty działalności nadleśnictw należy przyjmować jak w planie na rok 2022, z uwzględnieniem zmian wynikających z zapisu § 2 oraz zmian zatrudnienia, objętych odrębną zgodą Dyrektora Generalnego LP.

¹ Art. 33 ust. 1. ustawy z dnia 28 września 1991 r. o lasach (t.j. Dz. U. z 2022 r. poz. 672) stanowi, że „Lasami Państwowymi kieruje Dyrektor Generalny przy pomocy dyrektorów regionalnych dyrekcji Lasów Państwowych”.

² Statut Państwowego Gospodarstwa Leśnego Lasy Państwowe został nadany Zarządzeniem nr 50 Ministra Ochrony Środowiska, Zasobów Naturalnych i Leśnictwa z dnia 18 maja 1994 r.; w § 6 Statutu Lasów Państwowych stanowi, że w wykonaniu zadań określonych przez ustawę (o lasach) oraz przepisy wykonawcze do ustawy, a także innych przepisów prawnych Dyrektor Generalny wydaje zarządzenia i decyzje obowiązujące w Lasach Państwowych.

³ § 6 ust. 3 Rozporządzenia Rady Ministrów z dnia 6 grudnia 1994 r. w sprawie szczegółowych zasad gospodarki finansowej w Państwowym Gospodarstwie Leśnym Lasy Państwowe (Dz. U. Nr 134, poz. 692) stanowi, że „Plan finansowo-gospodarczy Lasów Państwowych obejmuje plan Dyrekcji Generalnej i plany dyrekcji regionalnych, zatwierdzane przez Dyrektora Generalnego”.

⁴ W § 8 ust. 1 pkt 2 Statutu Lasów Państwowych stanowi, że „Dyrektor Generalny ustala w szczególności zasady sporządzania i realizacji planów gospodarczo-finansowych Lasów Państwowych”.

§ 7

1. Częścią składową niniejszej decyzji są wytyczne stanowiące załącznik 3.
2. Niniejsza decyzja ma charakter ramowy i może podlegać konkretyzacji i uaktualnieniu w formie odrębnych wytycznych Dyrektora Generalnego LP.

§ 8

Decyzja wchodzi w życie z dniem podpisania i obowiązuje w odniesieniu do planu finansowo-gospodarczego Lasów Państwowych na rok 2023 w jego wersji prowizorycznej, zwanej w zarzą-

dzeniu nr 10 Dyrektora Generalnego Lasów Państwowych z dnia 24 lutego 2010 r. z późn. zm. – prowizorium planu finansowo-gospodarczego (§ 2 ust. 5 pkt 1).

**p.o. DYREKTORA GENERALNEGO
LASÓW PAŃSTWOWYCH**
Józef Kubica

DECYZJA NR 93 DYREKTORA GENERALNEGO LASÓW PAŃSTWOWYCH

z dnia 2 sierpnia 2022 r.

**w sprawie przyjęcia do realizacji w roku 2022 nowych przedsięwzięć drogowych,
finansowanych z wykorzystaniem środków funduszu leśnego, polegających na budowie, przebudowie
lub remontowaniu drogowej infrastruktury technicznej
w ramach wspomaganie przez Lasy Państwowe administracji publicznej**

MG.D.771.1.2022

Na podstawie art. 33 ust.1 ustawy z dnia 28 września 1991 r. o lasach¹, zwanej dalej ustawą o lasach, w związku z § 6 Statutu Państwowego Gospodarstwa Leśnego Lasy Państwowe – w wykonaniu zadań Dyrektora Generalnego Lasów Państwowych, wynikających z uprawnień i obowiązków Dyrektora Generalnego Lasów Państwowych, określonych w:

- 1) art. 33 ust. 3 pkt. 3 ustawy o lasach, stanowiący, że Dyrektor Generalny Lasów Państwowych inicjuje, organizuje oraz koordynuje przedsięwzięcia na rzecz ochrony lasu, racjonalnej gospodarki leśnej i rozwoju leśnictwa;
- 2) art. 33 ust. 3 pkt. 8 ustawy o lasach, stanowiący, że Dyrektor Generalny Lasów Państwowych organizuje wspólne przedsięwzięcia jednostek organizacyjnych Lasów Państwowych;
- 3) art. 56 ust. 2 ustawy o lasach, stanowiący, że Dyrektor Generalny Lasów Państwowych dysponuje środkami, związanymi z funduszem leśnym;

– mając na względzie: (1) postanowienia Zarządzenia nr 28 Dyrektora Generalnego Lasów Państwowych z dnia 24 marca 2022 roku w sprawie realizacji w Lasach Państwowych wspólnych przedsięwzięć drogowych, mających związek z gospodarką leśną (znak sprawy ES.771.29.2022) – zwanego dalej Zarządzeniem nr 28/2022; (2) nabór i weryfikacje wystąpień nadleśnictw, które złożyły wnioski w zakresie budowy, przebudowy lub remontowania drogowej infrastruktury technicznej, dokonane do czasu wydania niniejszej decyzji przez Zespół Inwestycji Drogowych i Transportu przy Wydziale Gospodarowania Mieniem Dyrekcji Generalnej Lasów Państwowych, łącznie z lustracjami i oględzinami terenowymi przeprowadzonymi pod kątem spełniania przez te wystąpienia postanowień zarządzenia, o którym mowa w ppkt. (1), postanawiam, co następuje:

§ 1

1. W wykonaniu § 18 ust. 3, § 19 oraz § 20 ust. 4 i 7 Zarządzenia nr 28/2022, przyjmuje się do realizacji listę wniosków przyjętych do realizacji w roku 2022, stanowiącą załącznik nr 1 do niniejszej decyzji.
2. W wykonaniu § 18 ust. 3 oraz § 19 Zarządzenia nr 28/2022, następuje zwiększenie dofinansowania wniosku Nadleśnictwa Grójec, dotyczącego zadania: „Przebudowa drogi gminnej w Osuchowie ul. Białogórska”, planowanego do wykonania wspólnie z Gminą Mszczonów. Łączna wartość dofinansowania środkami związanymi z funduszem leśnym wynosi 325 000 zł.
3. W związku z § 10 ust. 2, w wykonaniu § 18 ust. 3 oraz § 19 Zarządzenia nr 28/2022, przyjmuje się do realizacji listę dodatkowych wniosków przyjętych do realizacji w roku 2022, stanowiącą załącznik nr 2 do niniejszej decyzji.

§ 2

1. Stosownie do § 20 ust. 2 Zarządzenia nr 28/2022, nadleśnictwa wymienione w § 1, 2 i 3 przystąpią do spisania porozumień, których wzór stanowi załączniki nr 10 do ww. Zarządzenia.
2. Na podstawie postanowień ust. 1, nadleśnictwa przystąpią do spisania umów, o których mowa w § 27 Zarządzenia 28/2022.

§ 3

Niniejsza decyzja wchodzi w życie z dniem podjęcia.

**p.o. DYREKTORA GENERALNEGO
LASÓW PAŃSTWOWYCH**
Józef Kubica

¹ Art. 33. 1. ustawy z dnia 28 września 1991 r. o lasach t.j. (Dz. U. z 2022 r. poz.672) stanowi, że „Lasami Państwowymi kieruje Dyrektor Generalny przy pomocy dyrektorów regionalnych dyrekcji Lasów Państwowych”.

² Statut Państwowego Gospodarstwa Leśnego Lasy Państwowe został nadany Zarządzeniem nr 50 Ministra Ochrony Środowiska, Zasobów Naturalnych i Leśnictwa z dnia 18 maja 1994 r.; w § 6. Statut Lasów Państwowych stanowi, że w wykonaniu zadań określonych przez ustawę (o lasach) oraz przez przepisy wykonawcze do ustawy, a także wynikające z innych przepisów prawnych Dyrektor Generalny wydaje zarządzenia i decyzje obowiązujące w Lasach Państwowych.

L.p.	RDLP	Nadleśnictwo wnoszące	Nazwa zadania	Kwota
1	Kraków	Łosie	Przebudowa drogi powiatowej nr 1498K Ropa – Wysowa – Blechnarka – Granica Państwa	1 850 000
2	Krosno	Głogów	Przebudowa drogi gminnej nr 137402R na działce nr ew. 2810 w miejscowości Bratkowice	987 000
3	Krosno	Kańczuga	„Przebudowa drogi gminnej /przez „Borek”/ działki nr ewid.:4243;346 w miejscowości Nowosielce, Gwizdaj	400 000
4	Krosno	Krasiczyn	Przebudowa drogi gminnej ul. Jastrzębia w miejscowości Żurawica, Etap III	200 000
5	Krosno	Mielec	Remont drogi gminnej DW1000029/2 na odcinku 1720 mb w miejscowości Czajkowa	90 000
6	Lublin	Janów Lubelski	Przebudowa drogi powiatowej nr 1007R Lipa – Gielnia w miejscowości Lipa i Gielnia	2 685 200
7	Poznań	Grodziec	Przebudowa drogi gminnej nr ewid. 81 Kurów – Zabel	300 000
8	Poznań	Grodziec	Przebudowa drogi gminnej nr ewid. 88 w m. Wojciechowo	900 000
9	Poznań	Konin	Przebudowa drogi w miejscowości Kępa	621 600
10	Toruń	Skrwilno	Przebudowa drogi gminnej Nr 080813C w miejscowości Kretki Małe	447 400
11	Wrocław	Zdroje	Remont nawierzchni asfaltowej drogi gminnej nr 119225D Jakubowice w Kudowie Zdroju – etap III	772 500
				9 253 700

DECYZJA NR 94
DYREKTORA GENERALNEGO LASÓW PAŃSTWOWYCH

z dnia 3 sierpnia 2022 r.

w sprawie realizacji projektu rozwojowego Lasów Państwowych pt. „Lasy Węglowe”

GW.011.19.1.2022

Na podstawie art. 33 ust.1 ustawy z dnia 28 września 1991 r. o lasach¹ w związku z § 6² i §10³ Statutu Państwowego Gospodarstwa Leśnego Lasy Państwowe – w wykonaniu zadań Dyrektora Generalnego Lasów Państwowych, określonych m.in. w art. 33 ust 3 pkt 3⁴ ustawy o lasach, postanawia się, co następuje:

§ 1

1. Mając na uwadze ustalenia wynikające z dokumentu „Rekomendacje dla Dyrektora Generalnego Lasów Państwowych dotyczące dodatkowych działań związanych z zwiększeniem

i dywersyfikacją przychodów oraz możliwościami prowadzenia działań pro oszczędnościowych w PGL LP” z dnia 4 maja 2021 roku, uruchamia się do realizacji projekt rozwojowy Państwowego Gospodarstwa Leśnego Lasy Państwowe pt. „Lasy Węglowe” jako rozszerzenie projektu „Leśne Gospodarstwa Węglowe”.

2. Głównymi celami projektu są:

a. Uzyskanie certyfikatu, wydanego przez niezależny podmiot, potwierdzającego założenia metodyki projektu oraz działań dodatkowych.

¹ Art. 33. 1. ustawy z dnia 28 września 1991 r. o lasach (Dz. U. z 2021 r. poz.1275 t.j.) stanowi, że „Lasami Państwowymi kieruje Dyrektor Generalny przy pomocy dyrektorów regionalnych dyrekcji Lasów Państwowych”.

² Statut Państwowego Gospodarstwa Leśnego Lasy Państwowe został nadany Zarządzeniem nr 50 Ministra Ochrony Środowiska, Zasobów Naturalnych i Leśnictwa z dnia 18 maja 1994 r.; w § 6. Statut Lasów Państwowych stanowi, że w wykonaniu zadań określonych przez ustawę (o lasach) oraz przez przepisy wykonawcze do ustawy, a także wynikające z innych przepisów prawnych Dyrektor Generalny wydaje zarządzenia i decyzje obowiązujące w Lasach Państwowych.

³ Statut Państwowego Gospodarstwa Leśnego Lasy Państwowe został nadany Zarządzeniem nr 50 Ministra Ochrony Środowiska, Zasobów Naturalnych i Leśnictwa z dnia 18 maja 1994 r.; w § 10. Statut Lasów Państwowych stanowi, że Dyrektor może powoływać inne stałe lub doraźne zespoły doradcze dla określonych spraw i problemów z zakresy działalności Lasów Państwowych oraz określać zasady i tryb działania takich zespołów.

⁴ Art. 33 ust. 3 pkt 3 ustawy o lasach stanowi, że Dyrektor Generalny Lasów Państwowych inicjuje, organizuje oraz koordynuje przedsięwzięcia na rzecz ochrony lasów, racjonalnej gospodarki leśnej i rozwoju leśnictwa.

- b. Doprowadzenie do zmagazynowania dodatkowych ilości węgla organicznego w wyniku działań dodatkowych.
- c. Przeciwdziałanie zmianom klimatu poprzez zmniejszenie emisji gazów cieplarnianych z gleb leśnych do atmosfery (w szczególności dwutlenku węgla).
- d. Sprzedaż przez PGL LP zweryfikowanych jednostek pochłaniania dwutlenku węgla (tzw. kredytów węglowych).
- e. Przeprowadzenie kalkulacji śladu węglowego PGL LP zgodnie z międzynarodowymi standardami (Protokół Gazów Cieplarnianych – Greenhouse Gas Protocol, GHG Protocol).
- f. Upowszechnianie wiedzy w zakresie korzystnego wpływu lasu na klimat oraz kształtowanie pozytywnych i odpowiedzialnych postaw prośrodowiskowych.
- g. Budowa pozytywnego wizerunku PGL LP.

§ 2

1. Projekt będzie realizowany w okresie od 1 sierpnia 2022 r. do 31 grudnia 2030 r.
2. Projekt będzie finansowany z funduszy własnych jednostek organizacyjnych Lasów Państwowych, środków funduszu leśnego oraz środków zewnętrznych (np. Program FENIX, LIFE, EBI, NFOŚiGW, WFOŚiGW, NCBR).
3. Projekt będzie realizowany przez Wydział Koordynacji Projektów Rozwojowych i Nadzoru Właścicielskiego.
4. W projekt zaangażowane będą podmioty zewnętrzne w celu osłony naukowej oraz wsparcia eksperckiego.
5. Obsługa projektu realizowana będzie przez Centrum Koordynacji Projektów Środowiskowych (CKPŚ).

§ 3

W celu sprawnej realizacji Projektu wyznacza się następujące osoby odpowiedzialne:

1. Kierownik komórki organizacyjnej DGLP – Mariusz Błasiak, Naczelnik Wydziału Koordynacji Projektów Rozwojowych i Nadzoru Właścicielskiego - nadzór nad realizacją projektu,
2. Kierownik Projektu – Joanna Chrapowicka, Wydział Koordynacji Projektów Rozwojowych i Nadzoru Właścicielskiego,
3. Kierownicy jednostek organizacyjnych LP (nadleśnictwa/RDLP/zakładu) – odpowiadają za realizację delegowanych zadań projektowych.

§ 4

W terminie do 40 dni, od daty podpisania niniejszej decyzji, zobowiązuje się kierownika komórki organizacyjnej DGLP, nadzorującej realizację projektu, do przedstawienia do zatwierdzenia Wniosku o realizację i dofinansowanie projektu rozwojowego pt. „Lasy Węglowe”.

§ 5

Przedsięwzięcie rozwojowe realizowane jest zgodnie z procedurami i zasadami zarządzania przedsięwzięciami rozwojowymi – projektami w Państwowym Gospodarstwie Leśnym Lasy Państwowe.

§ 6

Decyzja wchodzi w życie z dniem podpisania i podlega opublikowaniu w Biuletynie Informacyjnym Lasów Państwowych.

**p.o. DYREKTORA GENERALNEGO
LASÓW PAŃSTWOWYCH**
Józef Kubica

DECYZJA NR 95 DYREKTORA GENERALNEGO LASÓW PAŃSTWOWYCH

z dnia 5 sierpnia 2022 r.

w sprawie zmiany składu Rady Naukowo-Społecznej Leśnego Kompleksu Promocyjnego „Lasy Doliny Baryczy” na lata 2020 – 2024

GD.7160.3.1.2022

Na podstawie art. 33 ust. 1 ustawy z dnia 28 września 1991 r. o lasach¹, w związku z § 6 Statutu Państwowego Gospodarstwa Leśnego Lasy Państwowe² – w wykonaniu zadania Dyrektora Generalnego Lasów Państwowych wynikającego z art. 13b ust. 4 ustawy o lasach³

– postanawiam, co następuje:

§ 1

Na wniosek Dyrektora Regionalnej Dyrekcji Lasów Państwowych we Wrocławiu zmieniam skład Rady Naukowo-Społecznej Leśnego Kompleksu Promocyjnego „Lasy Doliny Baryczy” na lata 2020-2024 w następujący sposób:

1) odwołuję następujące osoby ze składu rady:

- a. Pan prof. dr hab. Władysław Barzdajn,
- b. Pan dr inż. Adam Całka,
- c. Pani Inga Demianiuk-Ozga,
- d. Pani Małgorzata Kosińska
- e. Pani dr inż. Monika Kowalska – Góralska,
- f. Pan Ryszard Misiek,
- g. Pan Roman Rycombel,
- h. Pan Józef Szymański,
- i. Pan Cezary Tajer.

2) powołuję następujące osoby w skład rady:

¹ Art. 33 ust. 1 ustawy z dnia 28 września 1991 r. o lasach (Dz. U. z 2022 r. poz. 672) stanowi, że „Lasami Państwowymi kieruje Dyrektor Generalny przy pomocy dyrektorów regionalnych dyrekcji Lasów Państwowych”.

² Statut Państwowego Gospodarstwa Leśnego Lasy Państwowe został nadany Zarządzeniem nr 50 Ministra Ochrony Środowiska, Zasobów Naturalnych i Leśnictwa z dnia 18 maja 1994 r.; w § 6 Statutu Lasów Państwowych stanowi, że w wykonywaniu zadań określonych przez ustawę o lasach oraz przez przepisy wykonawcze do ustawy, a także inne przepisy prawne, Dyrektor Generalny wydaje zarządzenia i decyzje obowiązujące w Lasach Państwowych.

³ Art. 13b ust. 4 ustawy o lasach stanowi, że „Dla każdego leśnego kompleksu promocyjnego Dyrektor Generalny powołuje radę naukowo-społeczną, do której należy inicjowanie oraz ocena realizacji działań podejmowanych w leśnym kompleksie promocyjnym”.

- a. Pan prof. UPP. dr hab. inż. Wojciech Kowalkowski,
- b. Pan Piotr Skotnicki,
- c. Pan dr hab. inż. Marcin Kadej,
- d. Pani prof. dr hab. inż. Joanna Mąkol
- e. Pan Piotr Poulich.

§ 2

W decyzji z dnia 17 kwietnia 2020 r. nr 35 Dyrektora Generalnego Lasów Państwowych w sprawie powołania Rady Naukowo-Społecznej Leśnego Kompleksu Promocyjnego „Lasy Doliny Baryczy” na lata 2020-2024 § 1 otrzymuje brzmienie:

„Powołuję Radę Naukowo-Społeczną Leśnego Kompleksu Promocyjnego „Lasy Doliny Baryczy”, zwaną dalej radą, na okres kadencji 2020-2024, w następującym składzie:

1. Janusz Bańkowski – Dyrektor Oddziału, Biuro Urządzania Lasu i Geodezji Leśnej Oddział w Brzegu,
2. Prof. Uniwersytetu Przyrodniczego w Poznaniu. dr hab. inż. Wojciech Kowalkowski – Kierownik Katedry Hodowli Lasu, Wydział Leśny Uniwersytetu Przyrodniczego w Poznaniu,
3. Prof. Uniwersytetu Przyrodniczego w Poznaniu dr hab. Cezary Beker – Prodziekan ds. Studiów Stacjonarnych, Katedra Urządzania Lasu, Wydział Leśny Uniwersytetu Przyrodniczego w Poznaniu,
4. Prof. Instytutu Dendrologii Polskiej Akademii Nauk dr hab. Andrzej M. Jagodziński – Dyrektor Instytutu Dendrologii PAN w Kórniku,
5. Dorota Jakusztowicz – Dyrektor Szkoły Podstawowej im. Bolesława Chrobrego w Żmigrodzie,
6. Łukasz Kasztelowicz – Prezes Zarządu, Wojewódzki Fundusz Ochrony Środowiska i Gospodarki Wodnej,
7. Prof. Uniwersytetu Wrocławskiego dr hab. Zygmunt Kącki – Dyrektor Ogrodu Botanicznego Uniwersytetu Wrocławskiego,

8. Robert Lewandowski – Burmistrz Gminy Żmigród,
9. Katarzyna Łapińska - Zastępca Dyrektora, Regionalny Konserwator Przyrody, Regionalna Dyrekcja Ochrony Środowiska we Wrocławiu,
10. Piotr Skotnicki – Łowczy Okręgowy, Polski Związek Łowiecki, Zarząd Okręgowy we Wrocławiu,
11. Sławomir Sielicki – Prezes Stowarzyszenia Na rzecz Dzikich Zwierząt „Sokół”,
12. Sławomir Strzelecki – Starosta, Starostwo Powiatowe w Miliczu,
13. Piotr Śnigucki – Dyrektor Dolnośląskiego Zespołu Parków Krajobrazowych,
14. Justyna Żarczyńska – Dyrektor Technikum Leśnego w Miliczu,
15. Prof. Uniwersytetu Wrocławskiego dr hab. inż. Marcin Kadej – Dziekan Wydziału Nauk Biologicznych Uniwersytetu Wrocławskiego,
16. Prof. dr hab. inż. Joanna Mąkol – Profesor w Instytucie Biologii Środowiska, Uniwersytet Przyrodniczy we Wrocławiu,
17. Piotr Poulich – Prezes, Stawy Milicze S. A.”.

§ 3

Decyzja wchodzi w życie z dniem następującym po dniu podpisania.

**p.o. DYREKTORA GENERALNEGO
LASÓW PAŃSTWOWYCH
Józef Kubica**

SPRZEDAŻ NIERUCHOMOŚCI

NIERUCHOMOŚCI PRZEZNACZONE DO SPRZEDAŻY
NA PODSTAWIE ART. 40A USTAWY O LASACH,
ZATWIERDZONE PRZEZ DYREKTORA GENERALNEGO
LASÓW PAŃSTWOWYCH

Regionalna Dyrekcja Lasów Państwowych Białystok

Lp.	Nazwa nadleśnictwa, obrębu leśnego, oddz. i pododdz.	Nazwa obrębu ewidencyjnego, gmina, adres nieruchomości	Nr ewidencyjny działki, nr KW, pow. działki (m ²)	Rodzaj zabudowy i sposób zagospodarowania
1.	Maskulińskie Ruciane 345 o ₀₁	Szeroki Bór Ruciane-Nida Zamordeje 4 12-220 Ruciane-Nida	3345/2 OL1P/00025792/3 938	Budynek jednorodzinny z dwoma budynkami gospodarczymi. Zasiedlony
2.	Supraśl Jałówka 160 p ₀₁	Jałówka Supraśl Podsupraśl 12/1 16-030 Supraśl	253/7 BI1B/00109576/0 803	Lokal mieszkalny w budynku dwurodzinnym z budynkiem gospodarczym. Zasiedlony

Zatwierdzam:

p.o. Dyrektora Generalnego
Lasów Państwowych
Józef Kubica

Warszawa, 27 czerwca 2022 r.

Regionalna Dyrekcja Lasów Państwowych Białystok

Lp.	Nazwa nadleśnictwa, obrębu leśnego, oddz. i pododdz.	Nazwa obrębu ewidencyjnego, gmina, adres nieruchomości	Nr ewidencyjny działki, nr KW, pow. działki (m ²)	Rodzaj zabudowy i sposób zagospodarowania
1.	Maskulińskie Maskulińskie 197 g, c	Karwica Ruciane-Nida Borek 1 12-220 Ruciane-Nida	1197/2 OL1P/00024565/6 1800	Budynek jednorodzinny z trzema budynkami gospodarczymi. Pustostan
2.	Maskulińskie Ruciane 345 o ₀₂	Szeroki Bór Ruciane-Nida Zamordeje 3 12-220 Ruciane-Nida	3345/3 OL1P/00025792/3 1077	Budynek jednorodzinny z budynkiem gospodarczym. Zasiedlony
3.	Maskulińskie Maskulińskie 150A o, n	Karwica Ruciane-Nida Karwica 10 12-220 Ruciane-Nida	1150/34 OL1P/00024565/6 1506	Budynek jednorodzinny z dwoma budynkami gospodarczymi. Pustostan
4.	Augustów Augustów 4 c	4 Miasto Augustów Dąbek 6/1 16-300 Augustów	337/8 SU1A/00023117/6 829	Lokal mieszkalny w budynku 7-rodzinnym. Pustostan
5.	Augustów Augustów 4 c	4 Miasto Augustów Dąbek 6/2 16-300 Augustów	337/8 SU1A/00023117/6 829	Lokal mieszkalny w budynku 7-rodzinnym. Zasiedlony
6.	Augustów Augustów 4 c	4 Miasto Augustów Dąbek 6/3 16-300 Augustów	337/8 SU1A/00023117/6 829	Lokal mieszkalny w budynku 7-rodzinnym. Zasiedlony

Dokończenie tabeli na str. 64

Lp.	Nazwa nadleśnictwa, obrębu leśnego, oddz. i pododdz.	Nazwa obrębu ewidencyjnego, gmina, adres nieruchomości	Nr ewidencyjny działki, nr KW, pow. działki (m ²)	Rodzaj zabudowy i sposób zagospodarowania
7.	Augustów Augustów 4 c	4 Miasto Augustów Dąbek 6/4 16-300 Augustów	337/8 SU1A/00023117/6 829	Lokal mieszkalny w budynku 7-rodzinnym. Pustostan
8.	Augustów Augustów 4 c	4 Miasto Augustów Dąbek 6/5 16-300 Augustów	337/8 SU1A/00023117/6 829	Lokal mieszkalny w budynku 7-rodzinnym. Zasiedlony
9.	Augustów Augustów 4 c	4 Miasto Augustów Dąbek 6/6 16-300 Augustów	337/8 SU1A/00023117/6 829	Lokal mieszkalny w budynku 7-rodzinnym. Zasiedlony
10.	Augustów Augustów 4 c	4 Miasto Augustów Dąbek 6/7 16-300 Augustów	337/8 SU1A/00023117/6 829	Lokal mieszkalny w budynku 7-rodzinnym. Zasiedlony

Zatwierdzam:

p.o. Dyrektora Generalnego
Lasów Państwowych
Józef Kubica

Warszawa, 5 sierpnia 2022 r.

Regionalna Dyrekcja Lasów Państwowych Gdańsk

Lp.	Nazwa nadleśnictwa, obrębu leśnego, oddz. i pododdz.	Nazwa obrębu ewidencyjnego, gmina, adres nieruchomości	Nr ewidencyjny działki, nr KW, pow. działki (m ²)	Rodzaj zabudowy i sposób zagospodarowania
1.	Gdańsk Oliwa 90 a, b, c	11 Miasto Gdańsk ul. Polanki 125/27 80-322 Gdańsk	144 GD1G/00083900/7 30309 (udział w dz 3394301/100000000) (udział w b 152101/1000000)	Lokal mieszkalny z przynależnym pomieszczeniem w budynku gospodarczym. Zasiedlony

Zatwierdzam:

p.o. Dyrektora Generalnego
Lasów Państwowych
Józef Kubica

Warszawa, 5 sierpnia 2022 r.

Regionalna Dyrekcja Lasów Państwowych Gdańsk

Lp.	Nazwa nadleśnictwa, obrębu leśnego, oddz. i pododdz.	Nazwa obrębu ewidencyjnego, gmina, adres nieruchomości	Nr ewidencyjny działki, nr KW, pow. działki (m ²)	Rodzaj zabudowy i sposób zagospodarowania
1.	Kościerzyna Bąk 588 px	Olpuch Stara Kiszewa Cięgardło 1 83-432 Konarzyny	674 GD1E/00028634/6 1590	Budynek jednorodzinny z budynkiem gospodarczym. Zasiedlony
2.	Kaliska Bartel Wielki 386 j, k	Kaliska Kaliska ul. Nowowiejska 23 83-260 Kaliska	746 GD1A/00009702/1 654	Budynek jednorodzinny z budynkiem gospodarczym. Zasiedlony

Zatwierdzam:

**p.o. Dyrektora Generalnego
Lasów Państwowych
Józef Kubica**

Warszawa, 5 sierpnia 2022 r.

Regionalna Dyrekcja Lasów Państwowych Katowice

Lp.	Nazwa nadleśnictwa, obrębu leśnego, oddz. i pododdz.	Nazwa obrębu ewidencyjnego, gmina, adres nieruchomości	Nr ewidencyjny działki, nr KW, pow. działki (m ²)	Rodzaj zabudowy i sposób zagospodarowania
1.	Zawadzkie Zawadzkie 755 f	Pietraszów Dobrodzień ul. Leśna 9 46-375 Pietraszów	383 OP1L/00044896/9 1934	Budynek jednorodzinny. Zasiedlony
2.	Brzeg Brzeg 286 k	Nowy Świat Lubsza Nowy Świat 12 49-315 Mąkoszyce	286/9 OP1B/00028509/2 980	Budynek jednorodzinny. Zasiedlony
3.	Opole Grudzice 79 o	Walidrogi Tarnów Opolski ul. Opolska 86 46-050 Walidrogi	79/6 OP1O/00092353/5 1000	Budynek jednorodzinny. Zasiedlony
4.	Herby Herby 258 i	Jamki Konopiska Leśniaki 2G 42-274 Konopiska	998/1 CZ1C/00128124/0 1170	Budynek jednorodzinny. Zasiedlony
5.	Prószków Prószków 152 b	Prószków Prószków Osiedle Leśne 5 m 20 46-060 Prószków	152/24 OP1O/00112029/2 7580 (udział 430/10000)	Lokal mieszkalny w budynku wielorodzinnym. Zasiedlony

Zatwierdzam:

**p.o. Dyrektora Generalnego
Lasów Państwowych
Józef Kubica**

Warszawa, 9 sierpnia 2022 r.

Regionalna Dyrekcja Lasów Państwowych Krosno

Lp.	Nazwa nadleśnictwa, obrębu leśnego, oddz. i pododdz.	Nazwa obrębu ewidencyjnego, gmina, adres nieruchomości	Nr ewidencyjny działki, nr KW, pow. działki (m ²)	Rodzaj zabudowy i sposób zagospodarowania
1.	Krasiczyn Krasiczyn 182A b, d	Cisowa Krasiczyn Cisowa 41A 37-740 Bircza	153/5 PR1P/00017360/3 2132	Budynek jednorodzinny z budynkiem gospodarczym. Zasiedlony

Zatwierdzam:

p.o. Dyrektora Generalnego
Lasów Państwowych
Józef Kubica

Warszawa, 9 sierpnia 2022 r.

Regionalna Dyrekcja Lasów Państwowych Olsztyn

ponowna publikacja wykazu z BILP 08-09/2015

Lp.	Nazwa nadleśnictwa, obrębu leśnego, oddz. i pododdz.	Nazwa obrębu ewidencyjnego, gmina, adres nieruchomości	Nr ewidencyjny działki, nr KW, pow. działki (m ²)	Rodzaj zabudowy i sposób zagospodarowania
1.	Młynary Młynary 44 f	Dębiny Wilczęta Księżno 45/4 14-405 Wilczęta	3049/1 EL1B/00032828/3 3217 (udział 2469/10000)	Lokal mieszkalny w budynku wielorodzinnym z pomieszczeniem przynależnym. Pustostan

Zatwierdzam:

p.o. Dyrektora Generalnego
Lasów Państwowych
Józef Kubica

Warszawa, 27 czerwca 2022 r.

Regionalna Dyrekcja Lasów Państwowych Olsztyn

Lp.	Nazwa nadleśnictwa, obrębu leśnego, oddz. i pododdz.	Nazwa obrębu ewidencyjnego, gmina, adres nieruchomości	Nr ewidencyjny działki, nr KW, pow. działki (m ²)	Rodzaj zabudowy i sposób zagospodarowania
1.	Mrągowo Mrągowo 245 h ₀₁	Gant Piecki Gant 16 11-710 Piecki	3245/7 OL1M/00017389/3 1651	Budynek jednorodzinny z budynkiem gospodarczym. Zasiedlony

Zatwierdzam:

p.o. Dyrektora Generalnego
Lasów Państwowych
Józef Kubica

Warszawa, 9 sierpnia 2022 r.

Regionalna Dyrekcja Lasów Państwowych Szczecin

Lp.	Nazwa nadleśnictwa, obrębu leśnego, oddz. i pododdz.	Nazwa obrębu ewidencyjnego, gmina, adres nieruchomości	Nr ewidencyjny działki, nr KW, pow. działki (m ²)	Rodzaj zabudowy i sposób zagospodarowania
1.	Głusko Głusko 57 fx, gx	Głusko Dobiegiew Głusko 18/3 66-520 Dobiegiew	351 GW1K/00020182/3 2228 (udział 101/1000) 377 GW1K/00024132/6 466 (udział 23/1000)	Lokal mieszkalny w budynku wielorodzinnym. Zasiedlony

Zatwierdzam:

**p.o. Dyrektora Generalnego
Lasów Państwowych
Józef Kubica**

Warszawa, 27 czerwca 2022 r.

Regionalna Dyrekcja Lasów Państwowych Szczecinek

Lp.	Nazwa nadleśnictwa, obrębu leśnego, oddz. i pododdz.	Nazwa obrębu ewidencyjnego, gmina, adres nieruchomości	Nr ewidencyjny działki, nr KW, pow. działki (m ²)	Rodzaj zabudowy i sposób zagospodarowania
1.	Borne Sulinowo Borne Sulinowo 25 r	Borne 07 Borne Sulinowo ul. Bolesława Chrobrego 8 m 6 78-449 Borne Sulinowo	36/6 KO11/00054380/2 2053 (udział 885/10000)	Lokal mieszkalny w budynku wielorodzinnym. Pustostan
2.	Borne Sulinowo Borne Sulinowo 25 r	Borne 07 Borne Sulinowo ul. Bolesława Chrobrego 8 m 5 78-449 Borne Sulinowo	36/6 KO11/00054380/2 2053 (udział 434/10000)	Lokal mieszkalny w budynku wielorodzinnym. Pustostan

Zatwierdzam:

**p.o. Dyrektora Generalnego
Lasów Państwowych
Józef Kubica**

Warszawa, 27 czerwca 2022 r.

Regionalna Dyrekcja Lasów Państwowych Szczecinek

Lp.	Nazwa nadleśnictwa, obrębu leśnego, oddz. i pododdz.	Nazwa obrębu ewidencyjnego, gmina, adres nieruchomości	Nr ewidencyjny działki, nr KW, pow. działki (m ²)	Rodzaj zabudowy i sposób zagospodarowania
1.	Łupawa Łupawa 58 r ₀₁	Łupawa Potęgowo Łupawa 26 76-242 Łupawa	58/25 SL1L/00026848/7 1435	Budynek jednorodzinny z budynkiem gospodarczym. Zasiedlony

Zatwierdzam:

**p.o. Dyrektora Generalnego
Lasów Państwowych
Józef Kubica**

Warszawa, 9 sierpnia 2022 r.

Regionalna Dyrekcja Lasów Państwowych Toruń

Lp.	Nazwa nadleśnictwa, obrębu leśnego, oddz. i pododdz.	Nazwa obrębu ewidencyjnego, gmina, adres nieruchomości	Nr ewidencyjny działki, nr KW, pow. działki (m ²)	Rodzaj zabudowy i sposób zagospodarowania
1.	Jamy Jamy 37 i	Gubiny Rogóżno Jamy 17/4 86-318 Rogóżno	194/1 TO1U/00035488/9 2569 (udział w dz. 704/4215) (udział w b. 429/2569)	Lokal mieszkalny w budynku czterorodzinnym. Pustostan
2.	Jamy Jamy 5 j ₀₁	Szynwałd Łasin Szynwałd 3a 86-320 Łasin	148/3 TO1U/00035438/4 986	Budynek jednorodzinny z budynkiem gospodarczym. Zasiedlony

Zatwierdzam:

**p.o. Dyrektora Generalnego
Lasów Państwowych
Józef Kubica**

Warszawa, 27 czerwca 2022 r.

Regionalna Dyrekcja Lasów Państwowych Zielona Góra

Lp.	Nazwa nadleśnictwa, obrębu leśnego, oddz. i pododdz.	Nazwa obrębu ewidencyjnego, gmina, adres nieruchomości	Nr ewidencyjny działki, nr KW, pow. działki (m ²)	Rodzaj zabudowy i sposób zagospodarowania
1.	Sława Śląska Kochanowo 182 h	Chełmek Nowa Sól Chełmek 36/6 67-100 Nowa Sól	376 ZG1N/00052224/0 10710 (udział 63/1000)	Lokal mieszkalny z przynależnymi pomieszczeniami w budynkach gospodarczych. Zasiedlony
2.	Wymiarki Wymiarki 72 cx	Wymiarki Wymiarki ul. Leśna 6/2 68-131 Wymiarki	821/1 ZG1G/00042378/4 2744 (udział 205/1000)	Lokal mieszkalny w budynku dwurodzinnym z częścią budynku gospodarczego. Pustostan

Zatwierdzam:

**p.o. Dyrektora Generalnego
Lasów Państwowych
Józef Kubica**

Warszawa, 27 czerwca 2022 r.

NIERUCHOMOŚCI ZBYWANE I NABYWANE
przez Skarb Państwa – Lasy Państwowe

Regionalna Dyrekcja Lasów Państwowych Gdańsk
Nadleśnictwo Kartuzy

Na podstawie art. 38e ustawy z dnia 28 września 1991 r. o lasach (Dz.U. z 2022 r. poz. 672 ze zm.), Ramowych wytycznych w sprawie zamian lasów, gruntów i innych nieruchomości znajdujących się w zarządzie Lasów Państwowych (pismo Dyrektora Generalnego Lasów Państwowych z dnia 12 grudnia 2012 r. – zn. spr.: ZS-D-2141-11-2/12) oraz zgody Dyrektora Regionalnej Dyrekcji Lasów Państwowych w Gdańsku z dnia 4 lipca 2022 r. (zn. spr.: ZS. 2261.5.2022), Nadleśnictwo Kartuzy informuje o zamiarze przeprowadzenia transakcji zamiany nieruchomości.

Data zgody na zamianę	Nieruchomości zbywane przez Lasy Państwowe					
	adres leśny	adres administracyjny	nr działki	kategoria użytku	powierzchnia (w ha)	wartość (w tys. zł)
04.07.2022 r.	15-05-2-07-1 -a -00	22-05-042-0008	3001	Ws	18,8703	1 015,00
	15-05-2-07-1 -b -00			Ls	0,2012	
	15-05-2-07-1 -m -00			ŁVI	0,2858	
	15-05-2-07-1 -k -00			PsVI	0,0883	
	15-05-2-07-1 -c -00				1,4311	
	15-05-2-07-1 -i -00			Lzr-PsVI	0,0360	
	15-05-2-07-1 -l -00				0,0739	
	15-05-2-07-1 -h -00				0,0615	
	15-05-2-07-1 -d -00				0,0591	
	15-05-2-07-1 -f -00				0,5186	
	15-05-2-07-1 -g -00				0,0715	
	15-05-2-07-1 -j -00				0,2827	
Razem:					21,9800	1 015,00

Nieruchomości nabywane przez Lasy Państwowe					
właściciel	adres administracyjny	nr działki	kategoria użytku	powierzchnia (w ha)	wartość (w tys. zł)
Gmina Sierakowice	22-15-042-0009	10/6	ŁIV	2,7543	422,00
			PsIV	8,4044	
			Lz-PsIV	1,0725	
			PsV	0,6512	
			W	0,1337	
	22-05-042-0002	193/4	RVI	1,3721	51,00
			ŁV	0,0400	
	22-05-042-0002	197/1	RVI	0,1277	32,00
	22-05-042-0002	213	RV	0,6200	
			RVI	0,3300	
			PSV	0,1700	

Dokończenie na str. 70

Nieruchomości nabywane przez Lasy Państwowe					
właściciel	adres administracyjny	nr działki	kategoria użytku	powierzchnia (w ha)	wartość (w tys. zł)
Gmina Sierakowice	22-05-042-0006	16	RVI	1,1700	81,00
			LsV	0,3300	
			N	0,2400	
	22-05-042-0016	288/5	dr	0,1700	27,00
	22-05-042-0016	289/5	dr	0,1800	
	22-05-042-0016	295/3	dr	0,0800	
	22-05-042-0009	282/2	dr	0,3100	84,40
	22-05-042-0009	283/3	dr	0,3100	
	22-05-042-0009	284/3	dr	0,2100	
	22-05-042-0009	285/3	dr	0,2000	
	22-05-042-0009	286/2	dr	0,0100	
	22-05-042-0009	293/3	dr	0,1900	
	22-05-042-0009	294/3	dr	0,2100	96,10
	22-05-042-0009	214/3	dr	0,4700	
	22-05-042-0009	215/3	dr	0,4700	
	22-05-042-0009	239/4	dr	0,1200	
	22-05-042-0009	240/5	dr	0,4200	
	22-05-042-0009	241/3	dr	0,2200	
	22-05-042-0010	176/12	dr	0,2019	111,40
	22-05-042-0010	176/13	dr	0,1910	
	22-05-042-0010	151/3	dr	0,4800	
	22-05-042-0010	175/2	dr	0,4000	
	22-05-042-0010	196/3	dr	0,5700	
	22-05-042-0010	197/3	dr	0,1000	
	22-05-042-0002	23/5	dr	0,5000	30,60
	22-05-042-0002	27/6	dr	0,0300	
	22-05-042-0002	27/16	dr	0,2548	
	22-05-042-0009	216/3	dr	0,1300	60,40
	22-05-042-0009	217/4	dr	0,2300	
	22-05-042-0009	239/5	dr	0,2600	
22-05-042-0009	240/6	dr	0,0900		
22-05-042-0009	240/7	dr	0,1600		
22-05-042-0009	257/12	dr	0,1600		
22-05-042-0011	104	dr	0,3900	21,80	
Razem:				25,1336	1 017,70

Nadleśniczy
Nadleśnictwa Kartuzy
Michał Majewski

Kartuzy, 8 lipca 2022 r.

**Regionalna Dyrekcja Lasów Państwowych Gdańsk
Nadleśnictwo Kwidzyn**

Zgodnie z ramowymi wytycznymi w sprawie zamian lasów, gruntów i innych nieruchomości znajdujących się w zarządzie Lasów Państwowych, stanowiącymi załącznik do Zarządzenia nr 89 Dyrektora Generalnego Lasów Państwowych z dnia 11 grudnia 2012 r., znak sprawy: ZS-D-1241-11/12, w sprawie dokonywania zamian nieruchomości na podstawie art. 38e ustawy z dnia 28 września 1991 r. o lasach (Dz.U. z 2022 r. poz. 672), Nadleśnictwo Kwidzyn informuje o zamiarze przeprowadzenia transakcji zamiany nieruchomości, na którą uzyskało zgodę Dyrektora Regionalnej Dyrekcji Lasów Państwowych w Gdańsku, pismo z dnia 8 sierpnia 2022 r. (znak sprawy: ZS.2261.8.2022).

Data zgody na zamianę	Nieruchomości zbywane przez Lasy Państwowe				
	adres leśny	adres administracyjny	kategoria użytku	powierzchnia (w ha)	wartość (w tys. zł)
08.08.2022 r.	15-08-1-09-7-o-00	22-16-055-0004-7/8	Ls	0,0474	10,347
Razem:					10,347

Nieruchomości nabywane przez Lasy Państwowe				
właściciel	adres administracyjny	kategoria użytku	powierzchnia (w ha)	wartość (w tys. zł)
ZPU „PAMA” s.c. Henryk Paszyłka Teresa Madrak	22-16-055-0004-320/17	RViz	0,3722	10,262
Razem:				10,262

**Nadleśniczy
Nadleśnictwa Kwidzyn
Zbigniew Lubiński**

Kwidzyn, 12 sierpnia 2022 r.

**Regionalna Dyrekcja Lasów Państwowych Gdańsk
Nadleśnictwo Lipusz**

Na podstawie art. 38e ustawy z dnia 28 września 1991 r. o lasach (Dz.U. 2020 r. poz. 1463 ze zm.), Ramowych wytycznych w sprawie zamian lasów, gruntów i innych nieruchomości znajdujących się w zarządzie Lasów Państwowych (pismo DGLP z 12 grudnia 2012 r., zn. spr.: ZS-D-2141-11-2/12) oraz zgody Dyrektora Regionalnej Dyrekcji Lasów Państwowych w Gdańsku z dnia 12 sierpnia 2022 r. (zn. spr.: ZS.2261.9.2022), Nadleśnictwo Lipusz informuje o zamiarze przeprowadzenia transakcji zamiany nieruchomości.

Data zgody na zamianę	Nieruchomości zbywane przez Lasy Państwowe					
	adres leśny	adres administracyjny	nr działki	kategoria użytku	powierzchnia (w ha)	wartość (w tys. zł)
12.08.2022 r.	15-10-2-01-183-c-00 15-10-2-01-183-p-00	22-05-072-0008	3183/19	Ls R V	0,06 0,25	660,10

Dokończenie na str. 72

Nieruchomości nabywane przez Lasy Państwowe					
właściciel	adres administracyjny	nr działki	kategoria użytku	powierzchnia (w ha)	wartość (w tys. zł)
osoba fizyczna	22-06-042-0032	419	Ls V N	1,37 0,07	582,70
	22-06-042-0032	422	Ł V Ł VI Ls VI	1,08 0,42 5,36	
	22-06-042-0032	424	Ls VI	2,30	
	22-06-042-0032	427	Ls VI	0,35	
	22-06-042-0032	429	Ls V	0,81	
	22-01-072-0009	177	Ls IV Ls VI Lz N	2,49 0,39 1,90 0,17	78,40

Nadleśniczy
Nadleśnictwa Lipusz
Maciej Kostka

Lipusz, 18 sierpnia 2022 r.

**Regionalna Dyrekcja Lasów Państwowych w Katowicach
Nadleśnictwo Strzelce Opolskie**

Zgodnie z Ramowymi wytycznymi w sprawie zamian lasów, gruntów i innych nieruchomości znajdujących się w zarządzie Lasów Państwowych, które obowiązują od dnia 1 stycznia 2013 r., zamian dokonywanych na podstawie art. 38e ustawy z dnia 28 września 1991 r. o lasach (Dz.U. z 2022 r. poz. 672), Nadleśnictwo Strzelce Opolskie informuje o zamiarze przeprowadzenia transakcji zamiany nieruchomości, na którą w dniu 13 lipca 2022 r. uzyskało zgodę Regionalnej Dyrekcji Lasów Państwowych w Katowicach (zn. spr.:ES.2261.9.2021.WD).

Data zgody na zamianę	Nieruchomości zbywane przez Lasy Państwowe				
	adres leśny	adres administracyjny	kategoria użytku	powierzchnia (w ha)	wartość (w tys. zł)
13.07.2022 r.	02-29-1-05-267-d-00	16-11-054-0082-5098/1	Ls	0,44	28,83

Nieruchomości nabywane przez Lasy Państwowe				
właściciel	adres administracyjny	kategoria użytku	powierzchnia (w ha)	wartość (w tys. zł)
Gmina Strzelce Opolskie	16-11-054-0082-5017	dr	0,61	26,41

Zastępca Nadleśniczego
Nadleśnictwa Strzelce Opolskie
Krzysztof Wiśniewski

Strzelce Opolskie, 18 sierpnia 2022 r.

**Regionalna Dyrekcja Lasów Państwowych Krosno
Nadleśnictwo Cisna**

Na podstawie przepisów art. 38e ustawy z dnia 28 września 1991 r. o lasach (Dz.U. z 2022 r. poz. 672) oraz zgodnie z Wytocznymi w sprawie zamian lasów, gruntów i innych nieruchomości znajdujących się w zarządzie nadleśnictw Lasów Państwowych nadzorowanych przez Dyrektora RDLP w Krośnie z dnia 2 lutego 2015 r. (zn. spr.: ZS.2261.1.2015) Nadleśnictwo Cisna informuje o zamiarze przeprowadzenia transakcji zamiany gruntów znajdujących się w zarządzie nadleśnictwa. Zgoda na dokonanie zamiany została wydana w dniu 4 sierpnia 2022 r. przez dyrektora Regionalnej Dyrekcji Lasów Państwowych w Krośnie (zn. spr.: ZS.2261.5.2022). Przedmiotową transakcję Nadleśnictwo Cisna planuje dokonać w formie aktu notarialnego do końca 2022 r.

Data zgody na zamianę	Nieruchomości zbywane przez Lasy Państwowe					
	adres leśny	adres administracyjny	nr działki	kategoria użytku	powierzchnia (w ha)	wartość (w tys. zł)
04.08.2022 r.	04-05-1-01-79A-d	18-21-022-0001	136/14	B	0,0106	1,33
	04-05-2-13-39-hx 04-05-2-13-39-ix	18-21-022-0015	771/2	RV RIVb	0,0403	35,22
	04-05-1-03-51-zn	18-21-022-0002	382/3	Ba	0,0689	42,29
	04-05-1-03-51-p	18-21-022-0002	398	Ba	0,0786	129,15
	04-05-1-03-51-m 04-05-1-03-51-n 04-05-1-03-51-o	18-21-022-0002	133/4	RV ŁVI RV	0,0180	15,12
Razem:					0,2164	223,11

Nieruchomości nabywane przez Lasy Państwowe					
właściciel	adres administracyjny	nr działki	kategoria użytku	powierzchnia (w ha)	wartość (w tys. zł)
Gmina Cisna	18-21-022-0002	397/2 i 397/3	dr	0,0416	51,07
	18-21-022-0006	191	dr	0,8743	89,00
	18-21-022-0007	108	PsV, RV	0,2605	26,52
	18-21-022-0015	179/2	dr	0,1372	45,30
Razem:				1,3136	211,89

**Nadleśniczy
Nadleśnictwa Cisna
Jan Podraza**

Cisna, 18 sierpnia 2022 r.

**Regionalna Dyrekcja Lasów Państwowych Krosno
Nadleśnictwo Kolbuszowa**

Na podstawie przepisów: art. 38e ustawy z dnia 28 września 1991 r. o lasach (t.j. Dz.U. z 2022 r. poz. 672), Wytycznych z dnia 21 grudnia 2015 r. w sprawie zamian lasów, gruntów i innych nieruchomości znajdujących się w zarządzie nadleśnictw Lasów Państwowych nadzorowanych przez Dyrektora RDLP w Krośnie oraz zgody Dyrektora Regionalnej Dyrekcji Lasów Państwowych w Krośnie z dnia 10 lipca 2022 r. (znak: ZS.2261.3.2022.7), Nadleśnictwo Kolbuszowa informuje o zamiarze przeprowadzenia transakcji zamiany nieruchomości.

Data zgody na zamianę	Nieruchomości zbywane przez Lasy Państwowe					
	adres leśny	adres administracyjny	nr działki	kategoria użytku	powierzchnia (w ha)	wartość (w tys. zł)
10.07.2022 r.	04-10-1-04-138-j-00	18-06-042-0006	1232/1	dr	0,1211	4,239
	04-10-1-04-140-i-00	18-06-042-0006	1234/2	dr	0,0075	0,263
	04-10-1-04-140-j-00	18-06-042-0006	1235/1	dr	0,0302	1,057
Razem:						5,559

Nieruchomości nabywane przez Lasy Państwowe					
właściciel	adres administracyjny	nr działki	kategoria użytku	powierzchnia (w ha)	wartość (w tys. zł)
Gmina Niwiska	18-06-042-0002	18/5	Dr	0,1078	3,773
	18-06-042-0002	56/18	PsV	0,0510	1,551
Razem:					5,324

**Nadleśniczy
Nadleśnictwa Kolbuszowa
Bartłomiej Peret**

Świerczów, 13 lipca 2022 r.

**Regionalna Dyrekcja Lasów Państwowych Krosno
Nadleśnictwo Strzyżów**

Na podstawie art. 38e ustawy z dnia 28 września 1991 r. o lasach (Dz.U. z 2021 r. poz. 1275, z późn. zm.), uwzględniając Ramowe wytyczne w sprawie zamian lasów, gruntów i innych nieruchomości znajdujących się w zarządzie Lasów Państwowych oraz Wytyczne w sprawie zamian lasów, gruntów i innych nieruchomości znajdujących się w zarządzie nadleśnictw Lasów Państwowych nadzorowanych przez Dyrektora RDLP w Krośnie z dnia 21 grudnia 2015 r. (znak: ZS.2261.1.2015), Nadleśnictwo Strzyżów informuje o zamiarze przeprowadzenia zamiany gruntów pomiędzy Nadleśnictwem Strzyżów a osobą fizyczną. Zgoda na dokonanie zamiany nieruchomości została wydana w dniu 28 czerwca 2022 r. przez dyrektora Regionalnej Dyrekcji Lasów Państwowych w Krośnie (znak spr.: ZS.2261.18.2021).

Data zgody na zamianę	Nieruchomości zbywane przez Lasy Państwowe					
	adres leśny	adres administracyjny	nr działki	kategoria użytku	powierzchnia (w ha)	wartość (w tys. zł)
28.06.2022 r.	04-22-2-01-264-i Cz. 04-22-2-01-264-j	18-19-012-0006	1558/5	RIVa ŁIII	0,0318	1,383
	04-22-2-01-264-h 04-22-2-01-264-g Cz. 04-22-2-01-264-f	18-19-012-0006	1558/6	RIVa RIVb Ls	0,3630	15,791
Razem:					0,3948	17,174

Dokończenie na str. 75

Nieruchomości nabywane przez Lasy Państwowe					
właściciel	adres administracyjny	nr działki	kategoria użytku	powierzchnia (w ha)	wartość (w tys. zł)
osoba fizyczna	18-19-012-0006	70/3	RIVa	0,41	17,870

Nadleśniczy
Nadleśnictwa Strzyżów
Andrzej Modliszewski

Strzyżów, 29 czerwca 2022 r.

**Regionalna Dyrekcja Lasów Państwowych Krosno
Nadleśnictwo Ustrzyki Dolne**

Na podstawie przepisów art. 38e ustawy z dnia 28 września 1991 r. o lasach (Dz.U. z 2022 r. poz. 672), Ramowych wytycznych w sprawie zamian lasów, gruntów i innych nieruchomości znajdujących się w zarządzie Lasów Państwowych (pismo Dyrektora Generalnego Lasów Państwowych z dnia 12 grudnia 2012 r., zn. spr.: ZS-D-2141-11-2/12) oraz zgody Dyrektora Regionalnej Dyrekcji Lasów Państwowych w Krośnie z dnia 11 lipca 2022 r. (zn. spr.: ZS.2261.17.2020), Nadleśnictwo Ustrzyki Dolne informuje o zamiarze przeprowadzenia transakcji zamiany nieruchomości.

Data zgody na zamianę	Nieruchomości zbywane przez Lasy Państwowe				
	adres leśny	adres administracyjny	kategoria użytku	powierzchnia (w ha)	wartość (w tys. zł)
11.07.2022 r.	04-03-1-06-264 -i -01	180103_2.0003.422/1	RV	0,6666	21,00
Razem:				0,6666	21,00

Nieruchomości nabywane przez Lasy Państwowe				
właściciel	adres administracyjny	kategoria użytku	powierzchnia (w ha)	wartość (w tys. zł)
Osoba fizyczna	180103_2.0003.410/1	RV	0,6666	21,00
Razem:			0,6666	21,00

Nadleśniczy
Nadleśnictwa Ustrzyki Dolne
Maciej Szpiech

Ustrzyki Dolne, 18 sierpnia 2022 r.

**Regionalna Dyrekcja Lasów Państwowych Krosno
Nadleśnictwo Ustrzyki Dolne**

Na podstawie przepisów art. 38e ustawy z dnia 28 września 1991 r. o lasach (Dz.U. z 2022 r. poz. 672) Ramowych wytycznych w sprawie zamian lasów, gruntów i innych nieruchomości znajdujących się w zarządzie Lasów Państwowych (pismo Dyrektora Generalnego Lasów Państwowych z dnia 12 grudnia 2012 r., zn. spr.: ZS-D-2141-11-2/12) oraz zgody Dyrektora Regionalnej Dyrekcji Lasów Państwowych w Krośnie z dnia 18 sierpnia 2022 r. (zn. spr.: ZS.2261.21.2021), Nadleśnictwo Ustrzyki Dolne informuje o zamiarze przeprowadzenia transakcji zamiany nieruchomości.

Data zgody na zamianę	Nieruchomości zbywane przez Lasy Państwowe				
	adres leśny	adres administracyjny	kategoria użytku	powierzchnia (w ha)	wartość (w tys. zł)
18.08.2022 r.	04-03-1-03-289 -f -00	180108_5.0028.44/1	PsIV	0,0033	0,9
	04-03-1-03-289 -f -00	180108_5.0028.44/2	PsIV	0,0652	18,4
Razem:				0,0685	19,3

Nieruchomości nabywane przez Lasy Państwowe				
właściciel	adres administracyjny	kategoria użytku	powierzchnia (w ha)	wartość (w tys. zł)
Osoba fizyczna	180108_5.0005.133	Lz	0,0506	19,1
Razem:			0,0506	19,1

**Nadleśniczy
Nadleśnictwa Ustrzyki Dolne
Maciej Szpiech**

Ustrzyki Dolne, 18 sierpnia 2022 r.

**Regionalna Dyrekcja Lasów Państwowych Olsztyn
Nadleśnictwo Iława**

Zgodnie z Ramowymi wytycznymi w sprawie zamian lasów, gruntów i innych nieruchomości znajdujących się w zarządzie Lasów Państwowych z dnia 11 grudnia 2012 r., zamian dokonywanych na podstawie art. 38e ustawy z dnia 28 września 1991 r. o lasach (t.j. Dz.U. z 2021 r. poz. 1275), Nadleśnictwo Iława informuje o zamiarze przeprowadzenia transakcji zamiany nieruchomości gruntowych z Gminą Iława. Zgodę dyrektora Regionalnej Dyrekcji Lasów Państwowych w Olsztynie na zamianę nadleśnictwo uzyskało w dniu 30 czerwca 2022 r. (ZS.2261.10.2022).

Data zgody na zamianę	Nieruchomości zbywane przez Lasy Państwowe				
	adres leśny	adres administracyjny	kategoria użytku	powierzchnia (w ha)	wartość (w tys. zł)
30.06.2022 r.	07-07-1-03-149-n-00	28-07-032-0043 – 3149/3	Ls	0,2567	33,910
	07-07-1-03-149-o-00	28-07-032-0003 – 3149/16	Ls	0,2088	31,849
	07-07-1-03-149-p-00		Ps VI	0,0323	
Razem:				0,4978	65,759

Nieruchomości nabywane przez Lasy Państwowe				
właściciel	adres administracyjny	kategoria użytku	powierzchnia (w ha)	wartość (w tys. zł)
Gmina Iława	28-07-032-0040–1/11	LsIV Ls V	0,4662 1,1239	65,441
Razem:			1,5901	65,441

**Nadleśniczy
Nadleśnictwa Iława
Hubert Krasula**

Smolniki, 4 lipca 2022 r.

**Regionalna Dyrekcja Lasów Państwowych Olsztyn
Nadleśnictwo Parciaki**

Na podstawie art. 38e ustawy z dnia 28 września 1991 r. o lasach (t.j. Dz.U. z 2022 r. poz. 672), Ramowych wytycznych w sprawie zamian lasów, gruntów i innych nieruchomości znajdujących się w zarządzie Lasów Państwowych (pismo Dyrektora Generalnego Lasów Państwowych z dnia 12 grudnia 2012 r., zn. spr.: ZS-D-2141-11-2/12) oraz zgody dyrektora Regionalnej Dyrekcji Lasów Państwowych w Olsztynie z dnia 18 lipca 2022 r. (znak spr.: ZS.2261.6.2022), Nadleśnictwo Parciaki informuje o zamiarze przeprowadzenia transakcji zamiany nieruchomości.

Data zgody na zamianę	Nieruchomości zbywane przez Lasy Państwowe					
	adres leśny	adres administracyjny	nr działki	kategoria użytku	powierzchnia (w ha)	wartość (w tys. zł)
18.07.2022 r.	07-35-1-01-66-g-99	14-22-025-0035	2100/2	Ps V	1,2500	277,600
	07-35-1-01-66-f-00	14-22-025-0035	2100/2	R V	1,5984	
	07-35-1-01-66-f-00	14-22-025-0035	2100/2	R VI	0,2192	
	07-35-1-01-66-a-00	14-22-025-0035	2100/2	Ps V	0,8767	
	07-35-1-01-66-b-00	14-22-025-0035	2100/2	Ls	0,0771	
	07-35-1-01-66-c-00	14-22-025-0035	2099	Ls	0,1833	
	07-35-1-01-66-d-00	14-22-025-0035	2099	Ps IV	0,1858	
	07-35-1-01-66-d-00	14-22-025-0035	2099	Ps V	3,7926	
	07-35-1-01-66-d-00	14-22-025-0035	2099	Ps VI	0,1624	
	07-35-1-01-66-j-00	14-22-025-0035	2099	R V	0,3555	
	07-35-1-01-66-l-00	14-22-025-0035	2099	R V	0,3666	
	07-35-1-01-66-k-00	14-22-025-0035	2099	Ls	0,1832	

Nieruchomości nabywane przez Lasy Państwowe					
właściciel	adres administracyjny	nr działki	kategoria użytku	powierzchnia (w ha)	wartość (w tys. zł)
osoba fizyczna	14-22-025-0035	831	Ls	6,5715	277
			R V	0,2412	
			R VI	3,8811	

**Nadleśniczy
Nadleśnictwa Parciaki
Marian Firer**

Budziska, 18 lipca 2022 r.

**Regionalna Dyrekcja Lasów Państwowych Olsztyn
Nadleśnictwo Strzałowo**

Na podstawie postanowień: art. 38e ustawy z dnia 28 września 1991 r. o lasach (t.j. Dz.U. 2022 r. poz. 672 z późn. zm.); Ramowych wytycznych w sprawie zamian lasów, gruntów i innych nieruchomości znajdujących się w zarządzie Lasów Państwowych (pismo Dyrektora Generalnego Lasów Państwowych zn. spr.: ZS-D-2141-11-2/12 z dnia 12 grudnia 2012 r.) oraz zgody Dyrektora Regionalnej Dyrekcji Lasów Państwowych w Olsztynie (zn. spr.: ZS.2261.11.2022) z dnia 21 lipca 2022 r. – Nadleśnictwo Strzałowo informuje o zamiarze przeprowadzenia transakcji zamiany nieruchomości.

Data zgody na zamianę	Nieruchomości zbywane przez Lasy Państwowe				
	adres leśny	adres administracyjny	kategoria użytku	powierzchnia (w ha)	wartość (w tys. zł)
21.07.2022 r.	27-07-2-06-254-d-00	28-17-072-0009-3254/3	Ls	0,0343	12,00
			RVI	0,0464	
Razem:				0,0807	12,00

Nieruchomości nabywane przez Lasy Państwowe				
właściciel	adres administracyjny	kategoria użytku	powierzchnia (w ha)	wartość (w tys. zł)
Gmina Świętajno	28-17-072-0012-496/12	Dr	0,1000	12,00
Razem:			0,1000	12,00

**Nadleśniczy
Nadleśnictwa Strzałowo
Piotr Czyżyk**

Strzałowo, 9 sierpnia 2022 r.

**Regionalna Dyrekcja Lasów Państwowych Piła
Nadleśnictwo Durowo**

Na podstawie art. 38e ustawy z dnia 28 września 1991 r. o lasach (t.j. Dz.U. 2022, poz.672) oraz zgodnie z Ramowymi wytycznymi w sprawie zamian lasów, gruntów i innych nieruchomości znajdujących się w zarządzie Lasów Państwowych (pismo Dyrektora Generalnego LP z dnia 12 grudnia 2012 r., znak: ZS-D-2141-11-2/12), Nadleśnictwo Durowo informuje o zamiarze przeprowadzenia transakcji zamiany nieruchomości z osobą fizyczną. Na dokonanie zamiany gruntów nadleśnictwo w dniu 9 sierpnia 2022 r. uzyskało zgodę Dyrektora Regionalnej Dyrekcji Lasów Państwowych w Pile (znak sprawy: ZS.2261.12.2022.MW).

Data zgody na zamianę	Nieruchomości zbywane przez Lasy Państwowe				
	adres leśny	adres administracyjny	kategoria użytku	powierzchnia (w ha)	wartość (w tys. zł)
09.08.2022 r.	08-02-1-01-118 -c -00	30-28-011-0001.9079/22	Bi	0,1500	132
Razem:				0,1500	132

Nieruchomości nabywane przez Lasy Państwowe				
właściciel	adres administracyjny	kategoria użytku	powierzchnia (w ha)	wartość (w tys. zł)
Osoba fizyczna	30-28-072-0032.106/8	Ls V	2,2707	117
	30-28-072-0032.106/16	Ls V	0,5270	
	30-28-072-0032.106/17	Ls V	0,0454	
	30-28-072-0037.55	Ls VI	0,4200	22,6
Razem:			3,2631	139,6

**Nadleśniczy
Nadleśnictwa Durowo
Sławomir Kołacz**

Wągrowiec, 11 sierpnia 2022 r.

**Regionalna Dyrekcja Lasów Państwowych Piła
Nadleśnictwo Wałcz**

Zgodnie z Ramowymi wytycznymi w sprawie zamian lasów, gruntów i innych nieruchomości znajdujących się w zarządzie Lasów Państwowych, stanowiącymi załącznik do Zarządzenia nr 89 Dyrektora Generalnego Lasów Państwowych z dnia 11 grudnia 2012 r. w sprawie dokonywania zamian nieruchomości na podstawie art. 38e ustawy z dnia 28 września 1991 r. o lasach (t.j. Dz.U. 2022, poz. 672), Nadleśnictwo Wałcz informuje o zamiarze przeprowadzenia transakcji zamiany nieruchomości z Gminą Wałcz. Na dokonanie zamiany gruntów, nadleśnictwo w dniu 9 sierpnia 2022 r. uzyskało zgodę Dyrektora Regionalnej Dyrekcji Lasów Państwowych w Pile (znak sprawy: ZS.2261.13.2022.MW).

Data zgody na zamianę	Nieruchomości zbywane przez Lasy Państwowe				
	adres leśny	adres administracyjny	kategoria użytku	powierzchnia (w ha)	wartość (w tys. zł)
09.08.2022 r.	08-11-1-08-375-m -00	32-17-052-0026-307	Dr	0,6167	70,5
	08-11-1-08-376-h -00	32-17-052-0026-308	Dr	0,1337	16,8
	08-11-1-08-380-b -00	32-17-052-0026-309	Dr	0,5705	65,4
Razem:				1,3209	152,7

Nieruchomości nabywane przez Lasy Państwowe				
właściciel	adres administracyjny	kategoria użytku	powierzchnia (w ha)	wartość (w tys. zł)
Gmina Wałcz	32-17-052-0026-94/2	Dr	0,1479	5,8
	32-17-052-0026-170	Dr	0,1616	4,5
	32-17-052-0026-101	Dr	0,4906	19,1
	32-17-052-0026-95/2	Dr	0,0180	0,7
	32-17-052-0026-248	Dr	0,5863	16,0
	32-17-052-0026-250	Dr	0,7849	21,3
	32-17-052-0026-177	Dr	0,3430	11,5
	32-17-052-0026-233	Dr	0,2177	7,3
	32-17-052-0026-245	Dr	0,1624	5,4
	32-17-052-0026-234	Dr	0,3582	12,0
	32-17-052-0056-171	Dr	1,0884	36,5
	32-17-052-0056-285	Dr	0,4100	13,7
Razem:			4,7690	153,8

**Nadleśniczy
Nadleśnictwa Wałcz
Wojciech Gdaniec**

Wałcz, 10 sierpnia 2022 r.

**Regionalna Dyrekcja Lasów Państwowych Radom
Nadleśnictwo Chmielnik**

Zgodnie z Ramowymi wytycznymi w sprawie zamian lasów, gruntów i innych nieruchomości znajdujących się w zarządzie Lasów Państwowych, obowiązującymi od dnia 1 stycznia 2013 r., dokonywanych na podstawie przepisów art. 38e ustawy z dnia 28 września 1991 r. o lasach (t.j. Dz.U. z 2018, poz. 2129 z późn. zm.), Nadleśnictwo Chmielnik informuje o zamiarze przeprowadzenia transakcji zamiany nieruchomości. Na przeprowadzenie zamiany gruntów Nadleśnictwo Chmielnik uzyskało zgodę Dyrektora Regionalnej Dyrekcji Lasów Państwowych w Radomiu (znak: ZS.2261.22.2021) z dnia 25 lipca 2022 r.

Data zgody na zamianę	Nieruchomości zbywane przez Lasy Państwowe				
	adres leśny	adres administracyjny	kategoria użytku	powierzchnia (w ha)	wartość (w tys. zł)
25.07.2022 r.	16-23-1-05-202-d-00	26-04-045-0008-202/1	LsIV	0,0751	8,531
	16-23-1-05-199-l, k, b-00	26-04-045-0008-266/1	Ls V – 0,1478, LsIV – 0,2808, RV – 0,5240	0,9526	27,149
Razem:				1,0277	35,680

Nieruchomości nabywane przez Lasy Państwowe				
właściciel	adres administracyjny	kategoria użytku	powierzchnia (w ha)	wartość (w tys. zł)
Gmina Chmielnik	26-04-045-0013-43	Lz-RVI	1,0300	17,716
Gmina Chmielnik	26-04-045-0018-225	Ls – 0,6200 RV – 1,800 RVI – 1,7100 W-RVI – 0,05	4,1800	14,212
Gmina Chmielnik	26-04-045-0027-431/1	RV – 0,0500	0,0500	4,910
Razem:			5,2600	36,838

**Nadleśniczy
Nadleśnictwa Chmielnik
Zbigniew Mleczko**

Chmielnik, 26 lipca 2022 r.

**Regionalna Dyrekcja Lasów Państwowych Szczecin
Nadleśnictwo Rzepin**

Zgodnie z obowiązującymi od 1 stycznia 2013 r. Ramowymi wytycznymi w sprawie zamian lasów, gruntów i innych nieruchomości znajdujących się w zarządzie Lasów Państwowych (pismo Dyrektora Generalnego Lasów Państwowych z dnia 11 grudnia 2012 r., znak spr.: ZS-D-2141-11-2/12), Nadleśnictwo Rzepin informuje o zamiarze przeprowadzenia transakcji zamiany nieruchomości na podstawie art. 38e ustawy z dnia 28 września 1991 r. o lasach (t.j. Dz.U. z 2020 r. poz. 1463 ze zm.). Zgodę na zamianę – w związku z art. 38e ust. 2 ustawy o lasach – wyraził dyrektor Regionalnej Dyrekcji Lasów Państwowych w Szczecinie (pismo z dnia 1 sierpnia 2022 r., znak spr.: ZS.2261.1.2022).

Data zgody na zamianę	Nieruchomości zbywane przez Lasy Państwowe				
	adres leśny	adres administracyjny	kategoria użytku	powierzchnia (w ha)	wartość (w tys. zł)
01.08.2022 r.	10-26-1-04-627-j-99	080505_50010.280/7	RVI	0,2355	755,9
	10-26-1-04-627-j-99	080505_50010.280/9	RVI	1,2022	
	10-26-1-04-627-j-99	080505_50010.280/9	Bi	0,0754	
Razem:				1,5131	755,9

Dokończenie na str. 81

Nieruchomości nabywane przez Lasy Państwowe				
właściciel	adres administracyjny	kategoria użytku	powierzchnia (w ha)	wartość (w tys. zł)
Osoba fizyczna	080505_5.0006.3/11	RIVB	0,2214	555,1
	080505_5.0006.3/11	RV	0,0996	
	080505_5.0006.3/11	RVI	4,2293	
	080505_5.0006.3/11	N	0,8796	
	080505_5.0006.3/11	LsIV	1,1751	
	080505_5.0006.3/11	LsV	1,0378	
	080505_5.0006.3/11	LsVI	1,3220	
	080505_5.0006.3/12	LsIV	0,0425	
	080505_5.0006.3/12	LsV	0,8547	
	080505_5.0006.3/12	LsVI	1,3220	
	080504_5.0007.197	Ls	1,8637	195,4
Razem:			12,1283	750,5

Nadleśniczy
Nadleśnictwa Rzepin
Andrzej Cap

Rzepin, 8 sierpnia 2022 r.

**Regionalna Dyrekcja Lasów Państwowych Szczecinek
Nadleśnictwo Trzebielino**

Na podstawie postanowień art. 38e pkt 2 ust. 1 ustawy z dnia 28 września 1991 r. o lasach (Dz.U. z 2022 r. poz. 672), Ramowych wytycznych w sprawie zamiany lasów, gruntów i innych nieruchomości znajdujących się w zarządzie Lasów Państwowych (pismo Dyrektora Generalnego Lasów Państwowych z dnia 12 grudnia 2012 r., zn. spr.: ZS-D-2141-11-2/12) oraz zgody Dyrektora Regionalnej Dyrekcji Lasów Państwowych w Szczecinku (pismo nr ZS.2261.27.2022.AR z dnia 24 czerwca 2022 r.), Nadleśnictwo Trzebielino informuje o zamiarze przeprowadzenia transakcji zamiany następujących nieruchomości:

Data zgody na zamianę	Nieruchomości zbywane przez Lasy Państwowe				
	adres leśny	adres administracyjny	kategoria użytku	powierzchnia (w ha)	wartość (w tys. zł)
24.06.2022 r.	11-31-3-12-417 -f -00	2201_065.0026.417/1	RVI	0,6639	100,443
	11-31-3-12-417 -g -00		ŁV	0,0929	
	11-31-3-12-417 -h -00		N	0,1066	
Razem:				0,8634	100,443

Dokończenie na str. 82

Nieruchomości nabywane przez Lasy Państwowe				
właściciel	adres administracyjny	kategoria użytku	powierzchnia (w ha)	wartość (w tys. zł)
Osoba prywatna	2201_065.0028.349/1	RV	1,4165	102,320
		ŁVI	1,9720	
		W-ŁVI	0,0942	
		Lzr-ŁV	0,3516	
Razem:			3,8343	102,320

Nadleśniczy
Nadleśnictwa Trzebielino
Marek Wiśniewski

Trzebielino, 7 lipca 2022 r.

**Regionalna Dyrekcja Lasów Państwowych Szczecinek
Nadleśnictwo Tychowo**

Na podstawie art. 38e ustawy z dnia 28 września 1991 r. o lasach (t.j. Dz.U. 2022 r. poz. 672), Ramowych wytycznych w sprawie zamian lasów, gruntów i innych nieruchomości znajdujących się w zarządzie Lasów Państwowych (pismo Dyrektora Generalnego Lasów Państwowych z dnia 12 grudnia 2012 r., zn. spr.: ZS-D-2141-11-2/12) oraz zgody Dyrektora Regionalnej Dyrekcji Lasów Państwowych w Szczecinku z dnia 30 czerwca 2022 r., (zn. spr.: ZS.2261.25.2022.MM), Nadleśnictwo Tychowo informuje o zamiarze przeprowadzenia transakcji zamiany nieruchomości:

Data zgody na zamianę	Nieruchomości zbywane przez Lasy Państwowe					
	adres leśny	adres administracyjny	nr działki	kategoria użytku	powierzchnia (w ha)	wartość (w tys. zł)
30.06.2022 r.	11-27-1-08-328-d-00	32-15-052-0007	342/10	Bp	0,0431	3,00
Razem:					0,0431	3,00

Nieruchomości nabywane przez Lasy Państwowe					
właściciel	adres administracyjny	nr działki	kategoria użytku	powierzchnia (w ha)	wartość (w tys. zł)
Gmina Grzmiąca	32-15-052-0007	375/5	dr	1,1200	97,80
Razem:				1,1200	97,80

Nadleśniczy
Nadleśnictwa Tychowo
Tomasz Tomecki

Tychowo, 16 sierpnia 2022 r.

**Regionalna Dyrekcja Lasów Państwowych Szczecinek
Nadleśnictwo Ustka**

Na podstawie przepisów: art. 38e pkt 2 ust. 1 ustawy z dnia 28 września 1991 r. o lasach (t.j. Dz.U. z 2022 r. poz. 672), Ramowych wytycznych w sprawie zamian lasów, gruntów i innych nieruchomości znajdujących się w zarządzie Lasów Państwowych (pismo Dyrektora Generalnego Lasów Państwowych z dnia 12 grudnia 2012 r., zn. spr. ZS-D-2141-11-2/12), oraz zgody Dyrektora Regionalnej Dyrekcji Lasów Państwowych w Szczecinku (pismo ZS.2261.23.2022.MM z dnia 9 sierpnia 2022 r.), Nadleśnictwo Ustka informuje o zamiarze przeprowadzenia transakcji zamiany nieruchomości.

Data zgody na zamianę	Nieruchomości zbywane przez Lasy Państwowe					
	adres leśny	adres administracyjny	nr działki	kategoria użytku	powierzchnia (w ha)	wartość (w tys. zł)
01.06.2022 r.	11-20-1-11-427-a-01	22-12-082-0005	427/4	Ls	0,0810	2,753
	11-20-1-11-444-b-01	22-12-082-0017	444/4	Tp	0,0620	31,00
	11-20-1-11-444-c-01				0,0324	
Razem:						33,753

Nieruchomości nabywane przez Lasy Państwowe					
właściciel	adres administracyjny	nr działki	kategoria użytku	powierzchnia (w ha)	wartość (w tys. zł)
Gmina Słupsk	22-12-082-0032	77	Bz	0,30	15,558
	22-12-082-0034	152/2	dr	0,07	5,546
	22-12-082-0017	230	dr	0,13	7,728
Razem:					28,832

**Zastępca Nadleśniczego
Nadleśnictwa Ustka
Kamil Krzysztof Gąsiorowski**

Ustka, 10 sierpnia 2022 r.

**Regionalna Dyrekcja Lasów Państwowych Toruń
Nadleśnictwo Golub-Dobrzyń**

Zgodnie z Ramowymi wytycznymi w sprawie zamian lasów, gruntów i innych nieruchomości znajdujących się w zarządzie Lasów Państwowych Dyrektora Generalnego Lasów Państwowych, przesłanymi pismem z dnia 12 grudnia 2012 r. (znak sprawy: ZS-D-2141-11-2/12), obowiązującymi od dnia 1 stycznia 2013 r. i dokonywanymi na podstawie art. 38e ustawy z dnia 28 września 1991 r. o lasach (Dz.U. z 2022 r. poz. 672), Nadleśnictwo Golub-Dobrzyń informuje o zamiarze przeprowadzenia transakcji zamiany nieruchomości.

Data zgody na zamianę	Nieruchomości zbywane przez Lasy Państwowe				
	adres leśny	adres administracyjny	kategoria użytku	powierzchnia (w ha)	wartość (w tys. zł)
18.07.2022 r.	12-07-1-05-197 -j -01	04-12-062-0006	Ls	0,72	25,35
	12-07-1-05-197 -j -99	04-12-062-0006			
	12-07-1-05-197 -k -00	04-12-062-0006	Ws	4,32	64,37
Razem:				5,04	89,72

Dokończenie na str. 84

Nieruchomości nabywane przez Lasy Państwowe				
właściciel	adres administracyjny	kategoria użytku	powierzchnia (w ha)	wartość (w tys. zł)
Przedsiębiorstwo Budowlano-Montażowym i Prefabrykacji Betonów KAMAL Spółka z o.o. z siedzibą w Bydgoszczy (kod poczt.: 85-726) przy ul. Kamiennej 74	04-12-062-0006	Ls	1,95	71,24
Razem:			1,95	71,24

Nadleśniczy Nadleśnictwa
Golub-Dobrzyń
Robert Jan Paciorek

Konstancjewo, 25 lipca 2022 r.

**Regionalna Dyrekcja Lasów Państwowych Warszawa
Nadleśnictwo Ostrów Mazowiecka**

Na podstawie postanowień: art. 38e ustawy z dnia 28 września 1991 r. o lasach (tekst jednolity w Dz.U. z 2022 r. poz. 672) oraz Zarządzenia nr 10 Dyrektora Regionalnej Dyrekcji Lasów Państwowych w Warszawie z dnia 5 kwietnia 2017 r. w sprawie zamian lasów, gruntów i innych nieruchomości na podstawie przepisów art. 38e ustawy z dnia 28 września 1991 r. o lasach, Nadleśnictwo Ostrów Mazowiecka informuje o zamiarze przeprowadzenia transakcji zamiany gruntów. Zgoda na dokonanie zamiany została wydana w dniu 29 czerwca 2022 r. przez Dyrektora Regionalnej Dyrekcji Lasów Państwowych w Warszawie (zn. spr.: ZS.2261.2.2022).

Data zgody na zamianę	Nieruchomości zbywane przez Lasy Państwowe				
	adres leśny	adres administracyjny	kategoria użytku	powierzchnia (w ha)	wartość (w tys. zł)
29.06.2022 r.	17-11-1-04-166B-a-00	14-16-072-0002-187/2	RIVb	1,0400	39,57
	17-11-1-04-166B-b-00		PsV	0,5000	19,03
	17-11-1-04-166B-c-00		S-R VI	0,1300	56,04
	17-11-1-04-166B-f-99		RVI	1,0009	38,08
	17-11-1-04-166B-d-99		Ls	0,3683	14,02
	17-11-1-04-166B-i-00		Br-RVI Br-PsV	0,0211 0,0030	13,76
Razem:				3,0633	180,50

Nieruchomości nabywane przez Lasy Państwowe				
właściciel	adres administracyjny	kategoria użytku	powierzchnia (w ha)	wartość (w tys. zł)
Osoba fizyczna	14-16-072-0040-940	Ls V	3,16	180,60
		Ls VI	0,08	
Razem:			3,24	180,60

Nadleśniczy
Nadleśnictwa Ostrów Mazowiecka
Marek Bączek

Ostrów Mazowiecka, 7 lipca 2022 r.

**Regionalna Dyrekcja Lasów Państwowych Warszawa
Nadleśnictwo Siedlce**

Na podstawie art. 38e ustawy z dnia 28 września 1991 r. o lasach (t.j. Dz.U. 2022 r., poz. 672) oraz zgodnie z Ramowymi wytycznymi w sprawie zamian lasów, gruntów i innych nieruchomości znajdujących się w zarządzie Lasów Państwowych, stanowiącymi załącznik do pisma Dyrektora Generalnego Lasów Państwowych z dnia 12 grudnia 2012 r. (znak: ZS-D-2141-11-2/12), Nadleśnictwo Siedlce informuje o zamiarze przeprowadzenia transakcji zamiany nieruchomości będących w zarządzie Nadleśnictwa. Zgoda na dokonanie zamiany została wydana w dniu 24 czerwca 2022 r. przez Dyrektora Regionalnej Dyrekcji Lasów Państwowych w Warszawie (zn. spr.: ZS.2261.3.2022).

Data zgody na zamianę	Nieruchomości zbywane przez Lasy Państwowe					
	adres leśny	adres administracyjny	nr działki	kategoria użytku	powierzchnia (w ha)	wartość (w tys. zł)
24.06.2022 r.	17-09-1-05-422W-b-00	14-26-112-0008	170/2	LsV	0,6536	43,95
Razem:					0,6536	43,95

Nieruchomości nabywane przez Lasy Państwowe					
właściciel	adres administracyjny	nr działki	kategoria użytku	powierzchnia (w ha)	wartość (w tys. zł)
osoba fizyczna	14-26-112-0008	170/1	LsV	0,6536	43,95
Razem:				0,6536	43,95

**Nadleśniczy
Nadleśnictwa Siedlce
Jerzy Osiak**

Siedlce, 28 czerwca 2022 r.

OGŁOSZENIA

Nadleśnictwo Tułowice informuje o utracie legitymacji pracownika Służby Leśnej nr 18/93 na nazwisko Rajnard Piechowiak. W przypadku znalezienia dokumentu Nadleśnictwo Tułowice prosi o kontakt:

PGL LP Nadleśnictwo Tułowice
ul. Parkowa 14/14a
49-130 Tułowice
Tel.77 4600109
e-mail: tulowice@katowice.lasy.gov.pl

**Nadleśniczy
Nadleśnictwa Tułowice
Wiesław Skrzypek**

Tułowice, 2 sierpnia 2022 r.

NOTATKI

NOTATKI

Czasopisma Lasów Państwowych

„Echa Leśne”

Kwartalnik przyrodniczo-kulturalny nie tylko dla leśników. Ukazuje się od 1924 r.
Pismo popularyzujące wiedzę o lesie i przyrodzie.

„Głos Lasu”

Miesięcznik branżowy dla leśników, w którym prezentowane są specjalistyczne artykuły na temat gospodarki leśnej.

Adres obydwu redakcji: ul. Grójecka 127, 02-124 Warszawa,
tel.: 22 185 53 53, e-mail: echa.lesne@cilp.lasy.gov.pl, glos.lasu@cilp.lasy.gov.pl

CENNIK ZAMIESZCZANYCH WKŁADEK

Obowiązuje od 1 stycznia 2021 r.

„Głos Lasu”

Wymiar pisma: 205 x 285 mm plus spady po 5 mm

Wkładki dostarczone przez zamawiającego – 0,60 zł za szt.
Waga do 50 g (w wypadku cięższych wkładek cena do negocjacji)

Kontakt:

tel.: 22 185 53 53

CILP, ul. Grójecka 127, 02-124 Warszawa

„Echa Leśne”

Wymiar pisma: 210 x 255 mm plus spady po 5 mm

Wkładki dostarczone przez zamawiającego – 0,60 zł za szt.
Waga do 50 g (w wypadku cięższych wkładek cena do negocjacji)

Kontakt: Agnieszka Sijka

tel.: 22 185 53 82

e-mail: agnieszka.sijka@cilp.lasy.gov.pl

CILP, ul. Grójecka 127, 02-124 Warszawa



Centrum Informacyjne Lasów Państwowych

ul. Grójecka 127, 02-124 Warszawa

tel.: 22 185 53 53, faks: 22 185 53 73

PL ISSN 1428-5940