



PAŃSTWOWA INSPEKCJA SANITARNA

**PAŃSTWOWY POWIATOWY INSPEKTOR SANITARNY
W NAKLE NAD NOTECIĄ**

OCENA BEZPIECZEŃSTWA SANITARNEGO POWIATU NAKIELSKIEGO ZA 2022 ROK

Nakło nad Notecią
Wrzesień 2023

**Państwowy Powiatowy Inspektor Sanitarny
w Nakle nad Notecią**

**Powiatowa Stacja Sanitarno – Epidemiologiczna
w Nakle nad Notecią**



DANE	GMINY					
	Nakło	Kcynia	Szubin	Mrocza	Sadki	Powiat
Obszar powiatu w ha	18693	29663	33226	15051	15375	112008
Liczba ludności	30079	12331	24946	8905	6904	83165

*dane GUS na dzień 30.06.2022 r.



OCENA BEZPIECZEŃSTWA SANITARNEGO POWIATU NAKIELSKIEGO
ZA 2022 ROK

Spis treści:

1. WSTĘP.....	4
2. OCENA STANU SANITARNEGO PODMIOTÓW WYKONUJĄCYCH DZIAŁALNOŚĆ LECZNICZĄ NA TERENIE NADZOROWANYM PRZEZ PAŃSTWOWEGO POWIATOWEGO INSPEKTORA SANITARNEGO W NAKLE NAD NOTECIĄ ZA 2022 ROK.....	7
3. OCENA SYTUACJI EPIDEMIOLOGICZNEJ CHOROÓB ZAJAŻNYCH I ZAKAŻEŃ NA TERENIE POWIATU NAKIELSKIEGO W 2022 ROKU.....	13
4. REALIZACJA OBOWIĄZKOWYCH SZCZEPIEŃ OCHRONNYCH.....	37
5. JAKOŚĆ WODY PRZEZNACZONEJ DO SPOŻYCIA PRZEZ LUDZI.....	45
6. OBIEKTY UŻYTECZNOŚCI PUBLICZNEJ.....	50
7. OBIEKTY ŻYWIENIA ZBIOROWEGO, PRODUKCJI I OBROTU ŚRODKAMI SPOŻYWCZYMI.....	53
8. ŚRODOWISKO PRACY- CHOROBY ZAWODOWE.....	66
9. ZAPOBIEGAWCZY NADZÓR SANITARNY.....	77
10. WARUNKI HIGIENICZNO- SANITARNE W SZKOŁACH I INNYCH PLACÓWKACH OŚWIATOWO- WYCHOWAWCZYCH.....	85
11. PROFILAKTYKA ZDROWOTNA.....	89
12. PODSUMOWANIE.....	103

OCENA BEZPIECZEŃSTWA SANITARNEGO POWIATU NAKIELSKIEGO
ZA 2022 ROK

WSTĘP

Państwowy Powiatowy Inspektor Sanitarny w Nakle nad Notecią, zgodnie z ustawą o Państwowej Inspekcji Sanitarnej z dnia 14 marca 1985 roku (tj. Dz. U. z 2023 r., poz. 338), realizuje zadania z zakresu zdrowia publicznego poprzez sprawowanie nadzoru nad warunkami: higieny środowiska, higieny pracy w zakładach pracy, higieny procesów nauczania i wychowania, higieny wypoczynku i rekreacji, warunkami zdrowotnymi żywności, żywienia i produktów kosmetycznych, higieniczno – sanitarnych, jakie winien spełnić personel medyczny, sprzęt oraz pomieszczenia, w których udzielane są świadczenia zdrowotne. Sprawowanie nadzoru w wyżej wymienionym zakresie, jest podejmowane, w celu ochrony zdrowia ludzkiego przed niekorzystnym wpływem szkodliwości i uciążliwości środowiskowych, zapobiegania powstawaniu chorób, w tym chorób zakaźnych i zawodowych.

Istotnym elementem działań Państwowej Inspekcji Sanitarnej są przedsięwzięcia z zakresu edukacji zdrowotnej i promocji zdrowia. Państwowy Powiatowy Inspektor w Nakle nad Notecią realizował zadania zgodnie z wytycznymi Głównego Inspektora Sanitarnego - „Planem zasadniczych przedsięwzięć” na rok 2022, zawierającymi główne kierunki działania, zasadnicze zamierzenia oraz harmonogram nadzoru nad obiektami. Państwowa Inspekcja Sanitarna podlega Ministrowi Zdrowia i kieruje nią Główny Inspektor Sanitarny, jako centralny organ administracji rządowej.

Powiatowa Stacja Sanitarno – Epidemiologiczna jest jednostką budżetową, będącą podmiotem leczniczym, finansowanym z budżetu państwa, w stosunku do którego uprawnienia organu tworzącego posiada Wojewoda Kujawsko – Pomorski.

Działania Państwowego Powiatowego Inspektora Sanitarnego w Nakle nad Notecią w 2022 roku, podobnie jak w roku 2021, były nadal ukierunkowane na działania, mające na celu zapobieganie rozprzestrzenianiu się zakażeń spowodowanych pandemią wirusa SARS-CoV-2, w tym głównie identyfikacja osób zakażonych oraz prowadzenie działań profilaktycznych i informacyjnych. Praca w tym zakresie wymagała zaangażowania znacznych sił i środków, w celu skutecznego zapobiegania wystąpienia zachorowań na chorobę zakaźną układu oddechowego – COVID-19, na ograniczaniu jej zasięgu i na jej zwalczaniu. Podejmowano bezzwłocznie zdecydowane i skuteczne działania, mające na celu szybkie wygaszanie dużych ognisk zakażeń koronawirusem w powiecie, m.in. powiązanych z Domem Pomocy Społecznej, Szpitalami, zakładami pracy czy szkołami.

Przeprowadzono liczne dochodzenia epidemiologiczne oraz systematyczne wielokierunkowe działania profilaktyczne na rzecz ochrony zdrowia i utrzymania bezpieczeństwa epidemiologicznego w powiecie nakielskim.

W roku 2022 nadal realizowano działania związane z przeciwdziałaniem COVID-19 równoległe z pozostałymi podstawowymi zadaniami Państwowej Inspekcji Sanitarnej, polegającymi na promowaniu zdrowego stylu życia, nadzorze nad bezpieczeństwem żywności i żywienia oraz bezpieczeństwem zdrowotnym wody, przeciwdziałaniu zagrożeniom stwarzanym przez środki zastępcze i narkotyki, zapobieganiu powstawaniu chorób, w tym chorób zakaźnych, niezakaźnych i zawodowych poprzez sprawowanie zapobiegawczego i bieżącego nadzoru sanitarnego w zakresie zdrowia publicznego, w oparciu o analizę ryzyka zagrożenia zdrowia i życia człowieka.

OCENA BEZPIECZEŃSTWA SANITARNEGO POWIATU NAKIELSKIEGO ZA 2022 ROK

W ramach identyfikowania różnych zagrożeń zdrowotnych dla społeczności lokalnej, Państwowy Powiatowy Inspektor Sanitarny w Nakle nad Notecią, jest włączony do funkcjonujących centralnych systemów monitorowania sytuacji epidemiologicznej, w skali krajowej i unijnej, które są realizowane przez prowadzenie:

- monitoringu jakości wody do spożycia (WODA EXEL);
- monitoringu jakości wody w kąpieliskach, miejscach wykorzystywanych do kąpiei i w pływalniach;
- Systemu Wczesnego Ostrzegania o Niebezpiecznych Produktach Żywnościowych i Środkach Żywienia – RASFF;
- systemu monitorowania o kosmetykach i substancjach chemicznych – RAPEX;
- systemu monitorowania i ostrzegania o dopalaczach – SMIOD;
- systemu rejestracji chorób zawodowych;
- elektronicznego systemu chorób zakaźnych/zakażeń – EPIBAZA;
- Elektronicznego Nadzoru nad Dystrybucją Szczepionek ESNDS (e-szczepionka);
- Systemu Monitorowania Zagrożeń (SMZ);
- Systemu Rejestrowania Wywiadów Epidemiologicznych – SRWE;
- Rejestru Ognisk Epidemicznych – ROE;
- Systemu Ewidencji Państwowej Inspekcji Sanitarnej – SEPIS;
- Ewidencji Wjazdów do Polski – EWP.

Wykwalifikowana kadra, systematycznie doskonaląca swoje umiejętności zawodowe, wykonuje obowiązki w sposób profesjonalny, rzetelny, terminowy i bezstronny. Poprzez wdrożony w działalności kontrolnej System Zarządzania oparty na wymaganiach normy PN – EN /SO/ IEC 17020:2012 Powiatowa Stacja Sanitarno – Epidemiologiczna w Nakle nad Notecią daje dowód swojej wiarygodności oraz rzetelności, a także dąży do zwiększenia zaufania społeczeństwa do wykonywanych przez siebie zadań.

Powiatowa Stacja Sanitarno - Epidemiologiczna w Nakle nad Notecią sprawuje nadzór nad różnymi obiektami (ich ilość jest nieznacznie zmienna w ciągu roku) na terenie powiatu nakielskiego, zamieszkiwanego przez **83165** osób.

Nadzorowi PPIS w Nakle nad Notecią, podlegają również funkcjonujące na terenie powiatu obiekty o szczególnym charakterze tj. Zakład Karny w Potulicach z podmiotem świadczącym usługi lecznicze, posiadającym oddziały zakaźne – Oddział Leczenia Gruźlicy Szpitala Zakładu Karnego i Oddział Chorób Zakaźnych (WZW) Szpitala Zakładu Karnego (jedyny w kraju dla osadzonych) oraz dwa zakłady poprawcze – w Kcyni i w Szubinie.

Od 2010 roku Powiatowa Inspekcja Sanitarna w Nakle nad Notecią prowadzi działania w zakresie profilaktyki i nadzoru nad środkami zastępczymi (dopalaczami) – uprawnienia organów Państwowej Inspekcji Sanitarnej w walce z dopalaczami, zostały opisane

OCENA BEZPIECZEŃSTWA SANITARNEGO POWIATU NAKIELSKIEGO
ZA 2022 ROK

w znowelizowanej ustawie o przeciwdziałaniu narkomanii z dnia 29 lipca 2005 roku (t. j. Dz. U. z 2023., poz. 172).

Wyniki pracy przedstawione były Państwowemu Wojewódzkiemu Inspektorowi Sanitarnemu w Bydgoszczy oraz w niniejszym opracowaniu Staroście Nakielskiemu i Radzie Powiatu.

Jestem przekonana, że przedstawione informacje i dane przysłużą się instytucjom publicznym, jednostkom samorządu terytorialnego, a także innym zainteresowanym podmiotom w jeszcze bardziej efektywnej realizacji działań podejmowanych w obszarze zdrowia publicznego.

Realizując ustawowy obowiązek wynikający z ustawy o Państwowej Inspekcji Sanitarnej, przedkładam Państwu coroczną informację o stanie bezpieczeństwa sanitarnego powiatu nakielskiego za 2022 rok. Serdecznie dziękuję pracownikom Powiatowej Stacji Sanitarnej – Epidemiologicznej w Nakle nad Notecią, za trud włożony w działania zapobiegające i minimalizujące zagrożenia epidemiczne na terenie naszego powiatu. Wyrazy uznania składam również ekspertom oraz partnerom: Pracownikom Starostwa Powiatu Nakielskiego, Komendy Powiatowej Policji, Straży Pożarnej, Urzędów Miast i Gmin Powiatu Nakielskiego oraz lokalnym mediom.

Z poważaniem
Państwowy Powiatowy
Inspektor Sanitarny
w Nakle nad Notecią
Ilona Świstowska

OCENA BEZPIECZEŃSTWA SANITARNEGO POWIATU NAKIELSKIEGO
ZA 2022 ROK

**OCENA STANU SANITARNEGO PODMIOTÓW WYKONUJĄCYCH DZIAŁALNOŚĆ
LECZNICZĄ NA TERENIE NADZOROWANYM PRZEZ PAŃSTWOWEGO POWIATOWEGO
INSPEKTORA SANITARNEGO W NAKLE NAD NOTECIĄ
ZA 2022 ROK**

W 2022 roku na terenie powiatu nakielskiego przeprowadzono 39 kontroli sanitarnych w 32 obiektach, podczas których dokonywano oceny stanu sanitarno- higienicznego podmiotów leczniczych. Zakres bieżącego nadzoru sanitarnego nad w/w obiektami obejmował również zagadnienia dotyczące:

- przestrzegania zasad aseptyki i antyseptyki;
- oceny procedur sterylizacyjnych, z uwzględnieniem przyjętych rozwiązań zaopatrzenia w materiały sterylne, prawidłowości przygotowywania materiału i sprzętu do sterylizacji, skuteczności procesów sterylizacyjnych oraz właściwego postępowania ze sprzętem medycznym po sterylizacji,
- oceny procedur dezynfekcyjnych, z uwzględnieniem prawidłowości doboru środków dezynfekcyjnych, przygotowywania roztworów i sposobu przechowywania preparatów stężonych,
- oceny procedur higienicznych m. in.:
 - higienicznego mycia rąk,
 - dezynfekcji rąk,
 - dezynfekcji, mycia narzędzi i sprzętu medycznego,
 - postępowania po ekspozycji na materiał zakaźny,
 - postępowania z brudną bielizną,
 - postępowania z odpadami medycznymi,
- stosowania procedur sprzątania:
 - mycia i dezynfekcji powierzchni dotykowych,
 - mycia i dezynfekcji powierzchni bezdotykowych,
 - postępowania w przypadku skażenia materiałem biologicznym,
- oceny prowadzenia kontroli wewnętrznej w obszarze realizacji działań zapobiegających szerzeniu się zakażeń i chorób zakaźnych, częstotliwości jej prowadzenia i sposobu dokumentowania.
- oceny zaopatrzenia w środki ochrony osobistej oraz ich stosowania na stanowisku pracy, odpowiednio do zagrożenia
- oceny spełnienia wymagań ograniczeń, nakazów i zakazów w związku z wystąpieniem stanu epidemii.

OCENA BEZPIECZEŃSTWA SANITARNEGO POWIATU NAKIELSKIEGO
ZA 2022 ROK

**I. Podmioty lecznicze wykonujące stacjonarne i całodobowe świadczenia zdrowotne-
szpitale, w tym szpitale jednodniowe, szpitale uzdrowiskowe**

- szpitale jednodniowe

w ewidencji PSSE nie figurują obiekty z tej grupy

- szpitale uzdrowiskowe

w ewidencji PSSE nie figurują obiekty z tej grupy

1. Szpital w Nakle nad Notecią

Kontrolę sanitarną podmiotu leczniczego przeprowadzono w lipcu 2022 roku, zgodnie z harmonogramem kontroli na rok 2022.

Opracowane i wdrożone procedury kontrolowanego podmiotu nie budziły zastrzeżeń, wszystkie były zaktualizowane. Zapoznanie z procedurami, potwierdzone jest przez pracowników.

Szczepienia ochronne poekspozycyjne p/ko: tężcowi u pacjentów wykonywane są w gabinecie zabiegowym Izby Przyjęć szpitala i realizowane po uprzednio przeprowadzonym badaniu lekarskim kwalifikującym do szczepień. Nie stwierdzono nieprawidłowości w powyższym zakresie.

W czasie kontroli nie zakwestionowano gospodarki odpadami, postępowania z brudną bielizną oraz sterylizacji narzędzi wielokrotnego użytku. Kontrola Izby Przyjęć, Oddziału Chorób Wewnętrznych oraz Zakładu Opiekuńczo Leczniczego wykazała nieprawidłowości z zakresu stanu sanitarno- higienicznego pomieszczeń tj. niewłaściwy stan sanitarno – higieniczny ścian, ubytki tynku, spękania powłoki malarskiej, uszkodzenia połączeń ścian z podłogą uszkodzenia wykładziny, zły stan sanitarno- higieniczny kratki wentylacyjnych ubytki powłoki malarskiej ram okiennych.

2. Szpital w Szubinie

Kontrolę sanitarną podmiotu leczniczego przeprowadzono w kwietniu 2022 roku, zgodnie z harmonogramem kontroli na rok 2022.

Podczas kontroli sprowadzono dokumenty, dotyczące gospodarki odpadami oraz postępowania z brudną bielizną i sterylizacją narzędzi wielokrotnego użytku. Dokonano przeglądu procedur obowiązujących w podmiocie leczniczym. Kontrola w/w dokumentacji nie budziła zastrzeżeń. Szczepienia ochronne poekspozycyjne p/ko: tężcowi u pacjentów wykonywane są w gabinecie zabiegowym Izby Przyjęć szpitala i realizowane po uprzednio przeprowadzonym badaniu lekarskim kwalifikującym do szczepień. Nie stwierdzono nieprawidłowości w powyższym zakresie.

Kontrola Oddziału Położniczo- Neonatologicznego, Oddziału Chorób Wewnętrznych oraz pomieszczenia służącego do przechowywania odpadów medycznych, wykazała nieprawidłowości z zakresu stanu sanitarno-higienicznego pomieszczeń tj. niewłaściwy stan sanitarno – higieniczny ścian, ubytki tynku, spękania powłoki malarskiej, ubytki powłoki

OCENA BEZPIECZEŃSTWA SANITARNEGO POWIATU NAKIELSKIEGO
ZA 2022 ROK

malarskiej parapetów, w jednej z łazienek pomieszczeń pękniętą umywalkę i skorodowaną baterię, zabrudzenia uszczelnienia łączącego ścianę z podłogą w kabinie prysznicowej, zły stan sanitarno- higieniczny podłogi, niewłaściwy stan sanitarno – higieniczny ścian pomieszczenia odpadowego.

3. Szpital Zakładu Karnego w Potulicach

Kontrolę sanitarną podmiotu leczniczego, przeprowadzono w październiku 2022r. – zgodnie z harmonogramem kontroli obiektów na 2022 rok.

Kontroli poddano procedury opracowane i wdrożone w szpitalu, pomieszczenia Oddziału Chorób Zakaźnych (WZW) oraz pomieszczenia ambulatorium z izbą chorych (która składa się z następujących pomieszczeń: brudownik, magazyn odpadów, toaleta w poczekalni, punkt pielęgniarski, gabinet konsultacyjny, gabinet zabiegowy, gabinet lekarski specjalistyczny, toaleta, rozdzielnia posiłków, łazienka, pracownia radiologiczna, pracownia USG, magazyn). Kontrolowana dokumentacja, nie budziła zastrzeżeń. Podczas kontroli Oddziału Chorób Zakaźnych oraz Ambulatorium Zakładu Karnego, stwierdzono niewłaściwy stan sanitarno - higieniczny w niektórych pomieszczeniach t.j.: niewłaściwy stan sanitarno - higieniczny ścian, grzejników oraz ościeżnicy drzwi.

Stwierdzone nieprawidłowości uniemożliwiają skuteczną dezynfekcję pomieszczeń oraz sprzyjają namnażaniu się drobnoustrojów, co w efekcie może doprowadzić do rozprzestrzeniania się chorób zakaźnych.

II. Podmioty lecznicze wykonujące stacjonarne i całodobowe świadczenia zdrowotne-inne niż szpitale

- zakłady opieki hospicyjno- paliatywnej

w ewidencji PSSE nie figurują obiekty z tej grupy

- zakłady opiekuńczo- lecznicze

w ewidencji PSSE nie figurują obiekty z tej grupy

- zakłady pielęgnacyjno- opiekuńcze

w ewidencji PSSE nie figurują obiekty z tej grupy

- sanatoria

w ewidencji PSSE nie figurują obiekty z tej grupy

- zakłady rehabilitacji leczniczej

w ewidencji PSSE nie figurują obiekty z tej grupy.

OCENA BEZPIECZEŃSTWA SANITARNEGO POWIATU NAKIELSKIEGO
ZA 2022 ROK

III. Podmioty lecznicze wykonujące ambulatoryjne świadczenia zdrowotne

W 2022 roku przeprowadzono 33 kontrole w 29 podmiotach leczniczych tj. w 3 gabinetach stomatologicznych, w 2 gabinetach ginekologicznych, w 1 stacji dializ, w 1 gabinecie pielęgniarki zakładu poprawczego, w 1 indywidualnej praktyce pielęgniarskiej, w 2 gabinetach dermatologicznych oraz w 19 podmiotach leczniczych wykonujących ambulatoryjne świadczenia zdrowotne.



Fot. 1. Gabinet stomatologiczny



Fot. 2. Podmiot leczniczy wykonujący ambulatoryjne świadczenia zdrowotne



Fot. 3 Rejestracja w podmiocie leczniczym



Fot. 4. Poczekalnia w podmiocie leczniczym

OCENA BEZPIECZEŃSTWA SANITARNEGO POWIATU NAKIELSKIEGO
ZA 2022 ROK

Nieprawidłowości stwierdzone podczas kontroli:

- Podczas kontroli stanu sanitarno- higienicznego jednego z obiektów stwierdzono brak dozownika ze środkiem dezynfekcyjnym oraz niewłaściwy transport wewnętrzny odpadów medycznych (brak zamykanego pojemnika do transportu odpadów medycznych). Wszystkie nieprawidłowości zostały usunięte.
- Kontrola kolejnego obiektu wykazała niewłaściwy stan sanitarno- higieniczny ścian i sufitu brudownika, toalety i przedsionka. Ponadto stwierdzono niewłaściwy stan sanitarno- higieniczny drzwi do toalety, drzwi wejściowych do obiektu oraz pęknięcie i obluzowanie płytki podłogowej przy drzwiach wejściowych do przychodni. Kontrola sprawdzająca przeprowadzona w styczniu 2023r. wykazała zrealizowanie wszystkich nakazów decyzji wydanej przez Państwowego Powiatowego Inspektora Sanitarnego w Nakle nad Notecią.
- Podczas kontroli sanitarno- higienicznej podmiotu wykonującego ambulatoryjne świadczenia zdrowotne stwierdzono następujące nieprawidłowości t.j. uszkodzenia sufitu w toalecie dla personelu, nieprawidłowe dokumentowanie zapisów w kartach uodpornienia oraz nieoznakowanie worków z odpadami medycznymi, zgodnie z obowiązującymi przepisami prawa. Nakazy decyzji zostały wykonane, nieprawidłowości zostały usunięte.
- Kontrola obiektu wykazała następujące nieprawidłowości: niewłaściwy stan sanitarno – higieniczny t.j. ścian w 7 pomieszczeniach, niewłaściwy stan sanitarno- higieniczny futryny drzwiowej w brudowniku, w urządzeniu chłodniczym służącym do magazynowania odpadów medycznych stwierdzono nieoznakowane worki co jest niezgodne z obowiązującymi przepisami. Nakazy decyzji wydanej przez Państwowego Powiatowego Inspektora Sanitarnego w Nakle nad Notecią winny być zrealizowane do 31.03.2023r.
- W jednym z podmiotów leczniczych przeprowadzona była kontrola interwencyjna, dotycząca zaszczepienia dziecka niezgodnie z Programem Szczepień Ochronnych. Podczas kontroli stwierdzono nieprawidłowości, dotyczące niekompletnych wpisów do kart uodpornienia, braku dozownika z płynem do dezynfekcji w Punkcie Szczepień. Nakazy decyzji wydanej przez Państwowego Powiatowego Inspektora Sanitarnego w Nakle nad Notecią zostały wykonane.
- Podczas kontroli Stacji Dializ stwierdzono niewłaściwą lokalizację stanowiska do dializowania pacjentów zakażonych HCV, brak pomieszczenia przygotowawczego w obiekcie, niewłaściwy stan sanitarno- higieniczny ścian w 3 pomieszczeniach oraz uszkodzenia posadzki w przedsionku poczekalni do Stacji Dializ. Nieprawidłowości zostały usunięte.

W większości kontrolowanych podmiotów leczniczych stosowany jest sprzęt jednorazowego użytku.

OCENA BEZPIECZEŃSTWA SANITARNEGO POWIATU NAKIELSKIEGO
ZA 2022 ROK

Wszystkie kontrolowane w 2022 roku obiekty kontynuowały realizację rozporządzenia Ministra Zdrowia w sprawie ustanowienia określonych ograniczeń, nakazów i zakazów w związku z wystąpieniem stanu zagrożenia epidemicznego np. osoby przebywające na terenie obiektu nadal mają obowiązek zakrywania nosa i ust.

W celu wyegzekwowania poprawy Państwowy Powiatowy Inspektor Sanitarny w Nakle nad Notecią wydał decyzje administracyjne, nakazujące usunięcie nieprawidłowości, które w większości zostały zrealizowane lub termin ich usunięcia upływa w 2023 roku.

Wnioski

1. Stan sanitarno - higieniczny, skontrolowanych w roku sprawozdawczym podmiotów leczniczych, wykonujących ambulatoryjne świadczenia zdrowotne, w zakresie stanu sanitarno - higienicznego oraz przestrzegania procedur dezynfekcji, sterylizacji, doboru preparatów dezynfekcyjnych, zaopatrzenia w sprzęt jednorazowego użytku i środki opatrunkowe ocenia się na poziomie zadowalającym.
2. Skontrolowane podmioty lecznicze w powiecie nakielskim ocenia się jako dobre.
3. Na podstawie wyników przeprowadzonych kontroli sanitarnych należy stwierdzić, że gospodarka odpadami medycznymi oraz postępowania z brudną bielizną w placówkach odbywa się zgodnie z procedurami opracowanymi stosownie do obowiązujących przepisów prawa.
4. Kontrole wewnętrzne w podmiotach leczniczych są przeprowadzane regularnie o częstotliwości raz na pół roku lub częściej w miarę potrzeb.
5. Wszystkie skontrolowane placówki kontynuują realizację ograniczeń, nakazów i zakazów w związku z wystąpieniem stanu epidemii.

OCENA BEZPIECZEŃSTWA SANITARNEGO POWIATU NAKIELSKIEGO
ZA 2022 ROK
**OCENA SYTUACJI EPIDEMIOLOGICZNEJ CHOROÓB ZAKAŻNYCH I ZAKAŻEŃ NA TERENIE
POWIATU NAKIELSKIEGO W 2022 ROKU**

1. Wprowadzenie

Analizę sytuacji epidemiologicznej chorób zakaźnych w powiecie nakielskim opracowano na podstawie danych epidemiologicznych, zgromadzonych w ramach nadzoru nad chorobami zakaźnymi, w rejestrach Powiatowej Stacji Sanitarnej- Epidemiologicznej w Nakle nad Notecią. Głównym źródłem informacji, w zakresie występowania chorób zakaźnych są zgłoszenia zachorowań na choroby zakaźne i zakażenia.

Weryfikacja oraz rejestracja zgłoszonych podejrzeń zachorowań oraz zachorowań na choroby zakaźne, prowadzona była w oparciu o nadzór epidemiologiczny i definicje przypadków chorób zakaźnych.

Pracownicy Państwowej Inspekcji Sanitarnej prowadzili działania edukacyjne wśród lekarzy oraz personelu medycznego, w ramach wzmożonego nadzoru epidemiologicznego, co skutkowało poprawą zgłaszalności chorób zakaźnych i zakażeń podlegających obowiązkowej zgłaszalności i rejestracji. Należy podkreślić, iż sytuacja epidemiologiczna w powiecie nakielskim była na bieżąco monitorowana, w zakresie szeroko rozumianego zdrowia publicznego.

W analizowanym okresie sytuacja epidemiologiczna w powiecie nakielskim była zróżnicowana, ale ocenić ją można jako dobrą. Podobnie jak w latach poprzednich, wzrost liczby zachorowań na niektóre choroby zakaźne miał charakter sezonowy. Ponadto należy podkreślić, iż sytuacja epidemiologiczna powiatu nakielskiego od kilku lat utrzymuje się na porównywalnym poziomie, co świadczy o właściwym nadzorze epidemiologicznym.

Zgłaszanie, kwalifikacja oraz rejestracja zachorowań na choroby zakaźne opiera się na opracowanych przez Narodowy Instytut Zdrowia Publicznego- Państwowy Instytut Badawczy „Definicjach chorób zakaźnych”, które mają na celu ujednoczenie zgłaszalności chorób zakaźnych oraz w przypadku SARS-CoV-2, opracowanych definicjach przez Głównego Inspektora Sanitarnego.

Dokonana analiza zgłoszonych przypadków podejrzeń zachorowań i zachorowań, wskazuje na dobrą sytuację epidemiologiczną w powiecie nakielskim, pomimo dostrzegalnego wzrostu zachorowań na niektóre choroby zakaźne. Duże znaczenie dla rzetelności danych ma również realizacja przez lekarzy podmiotów leczniczych obowiązku zgłaszalności rozpoznanych chorób zakaźnych, które podlegały rejestracji.

Liczba zachorowań, na niektóre jednostki chorobowe na tzw. choroby wieku dziecięcego, nie spowodowała pogorszenia sytuacji epidemiologicznej, w porównaniu do 2021 roku. Do Powiatowej Stacji Sanitarnej- Epidemiologicznej w Nakle nad Notecią w 2022 roku, wpłynęło 2989 przypadków zgłoszeń podejrzeń zachorowań i zachorowań na choroby zakaźne, zakażeniach oraz zatrucia (w 2021 roku wpłynęło 2861 przypadków zgłoszeń). Łącznie w roku 2022 przeprowadzono 7867 dochodzeń epidemiologicznych, w związku ze zgłoszeniem podejrzeń lub zachorowań na choroby zakaźne (2021 rok- przeprowadzono 17575 dochodzeń epidemiologicznych).

OCENA BEZPIECZEŃSTWA SANITARNEGO POWIATU NAKIELSKIEGO ZA 2022 ROK

W związku ze stwierdzeniem lub podejrzeniem zachorowań na COVID-19 Państwowy Powiatowy Inspektor Sanitarny w Nakle nad Notecią, przeprowadził w okresie sprawozdawczym 6437 dochodzeń epidemiologicznych (w 2021 roku przeprowadzono 17022 dochodzeń).

W analizowanym okresie, w dwutygodniowych sprawozdaniach o zachorowaniach na choroby zakaźne, zakażeniach i zatruciach, zgłoszono łącznie 7000 chorób zakaźnych podlegających rejestracji w Powiatowej Stacji Sanitarnej-Epidemiologicznej w Nakle nad Notecią (w 2021 roku, zgłoszono łącznie 6983 chorób zakaźnych), w 426 przypadkach, chorych hospitalizowano (w 2021 roku hospitalizowano 507 osób).

W roku 2022, w porównaniu do 2021 roku, na terenie powiatu nakielskiego wśród chorób podlegających zgłoszeniu, odnotowano wzrost zachorowań na wirusowe zakażenia jelitowe wywołane przez rotawirusy, wirusowe zakażenia jelitowe wywołane przez norowirusy, płonicę (szkarlatynę) boreliozę, ospę wietrzną, inwazyjną chorobę wywołaną przez *Streptococcus pyogenes* (róża) inwazyjną chorobę wywołaną przez *Streptococcus pneumoniae*, świnkę (nagminne zapalenie przyusznic), grypę, bakteryjne zapalenie opon mózgowych inne określone i nieokreślone oraz nowo wykryte zakażenia HIV.

Odnutowano spadek zachorowań na bakteryjne zakażenia jelitowe wywołane przez *Campylobacter*, bakteryjne zakażenia wywołane przez *Clostridioides difficile*,

Pojedyncze przypadki zachorowań dotyczyły: salmonelozy (zatrucie pokarmowe), inwazyjnej choroby meningokokowej, kiły wczesnej, wirusowego zapalenia wątroby typu A oraz choroby wywołanej przez Chlamydie.

Nie notowano takich jednostek chorobowych jak odra, giardioza (lamblioza), listerioza, rzeżączka, włośnica, bąblowica oraz błonica.

Nie zawleczono na teren powiatu, żadnych z groźnych gorączek krwotocznych, innych chorób szczególnie niebezpiecznych i wysoce zakaźnych, jak cholera, malaria oraz dżuma.

Nie odnotowano również chorób, mających znaczenie dla zdrowia publicznego np. dur brzuszny, dury rzekome, czerwotka bakteryjna (szigelozą) oraz włośnicy u ludzi.

2. Ocena sytuacji epidemiologicznej w zakresie chorób zakaźnych objętych programem obowiązkowych szczepień ochronnych (błonica, poliomyelitis, tężec, krztusiec, świnka, różyczka, ospa wietrzna, zakażenia inwazyjne *Haemophilus influenzae* typu B). Ocena stanu szczepienia populacji.

Obowiązkowe szczepienia ochronne są skuteczną i generalnie powszechnie społecznie akceptowaną metodą zapobiegania zachorowaniom u osób poddanych szczepieniom ochronnym, jak również w aspekcie kształtowania odporności całej populacji na zachorowania.

OCENA BEZPIECZEŃSTWA SANITARNEGO POWIATU NAKIELSKIEGO ZA 2022 ROK

W powiecie nakielskim, od paru lat utrzymuje się stabilna sytuacja epidemiologiczna chorób zakaźnych, gdzie szczepienia ochronne są efektywnym środkiem profilaktycznym, pomimo dużej aktywności ruchów antyszczepionkowych.

Choroby wieku dziecięcego, przeciwko którym od lat prowadzone są szczepienia ochronne tj. poliomyelitis, błonica, tężec, różyczka, odra, nie występowały na terenie powiatu nakielskiego.

Wśród jednostek chorobowych, przeciwko którym prowadzone są obowiązkowe szczepienia ochronne (ospa wietrzna, świnka), dostrzegalna jest wyraźna okresowość ich występowania.

Ospa wietrzna

Od 2019 roku do 2021 roku notowany był sukcesywny spadek zachorowań na ospę wietrzną w powiecie nakielskim. W 2022 roku nastąpił dynamiczny wzrost liczby zachorowań na ospę wietrzną. W 2022 roku odnotowano 843 przypadki zachorowań (2021 rok-177 przypadków). W Wojewódzkim Szpitalu Obserwacyjno-Zakaźnym w Bydgoszczy hospitalizowano czwórkę dzieci, w związku z powikłaniami po zachorowaniu. Współczynnik zapadalności wyniósł 1013,65 (2021r.-177 przypadków zachorowań, współczynnik zapadalności wyniósł 206,14).

Ospa wietrzna jest bardzo zakaźną chorobą wieku dziecięcego, która szerzy się drogą kropelkową, przez kontakty bezpośrednie i pośrednie oraz przez materiał świeżo zanieczyszczony zawartością pęcherzyków osoby chorej. Stąd też tak liczne zachorowania w skupiskach np. w przedszkolach, czy szkołach. Ze względu na łatwość przenoszenia się wirusów ospy wietrznej istnieją trudności w jej zwalczaniu. Większość zarejestrowanych przypadków dotyczyła zachorowań wśród dzieci.

Dużą liczbę zachorowań notuje się zwłaszcza u dzieci, związane jest to głównie z brakiem szczepień obowiązkowych, co wskazywałoby na konieczność włączenia szczepień przeciwko ospie, nie tylko w grupach wysokiego ryzyka, ale także u dzieci w wieku szkolnym. Z analizy zachorowań na ospę wietrzną wynika, że do zachorowań w powiecie nakielskim najczęściej dochodziło w grupach wiekowych: 0-4 lat (365 przypadków), 5-9 (386 przypadków), 10-14 (59 przypadków) oraz powyżej 15 roku życia (33 przypadki). Ze wszystkich przypadków zachorowań na ospę wietrzną wynika, iż dzieci, które zachorowały, nie były szczepione przeciwko ospie wietrznej.

Zgodnie z Programem Szczepień Ochronnym, szczepieniom przeciwko ospie, podlegają dzieci uczęszczające do żłobków i przedszkoli. Przeciwko ospie wietrznej w 2022 roku, w powiecie nakielskim zaszczepiono ogółem 105 dzieci (w 2021 roku zaszczepiono 80 dzieci). Odsetek osób zaszczepionych przeciwko ospie wietrznej sukcesywnie co roku wzrasta.

Państwowy Powiatowy Inspektor Sanitarny w Nakle nad Notecią w 2022 roku podobnie jak w latach wcześniejszych kontynuował akcję informacyjną, dotyczącą obowiązku szczepień p/w ospie, dzieci uczęszczających do żłobków i przedszkoli.

OCENA BEZPIECZEŃSTWA SANITARNEGO POWIATU NAKIELSKIEGO ZA 2022 ROK

Współczynnik zapadalności na ospę wietrzną wyniósł 1013,65 i był wyższy od współczynnika w powiecie bydgoskim (273,44), w powiecie toruńskim (406,83), w powiecie żnińskim (341,83) oraz w woj. kujawsko- pomorskim (495,31).

Tab.1. Współczynnik zapadalności na ospę wietrzną w latach 2018-2022.

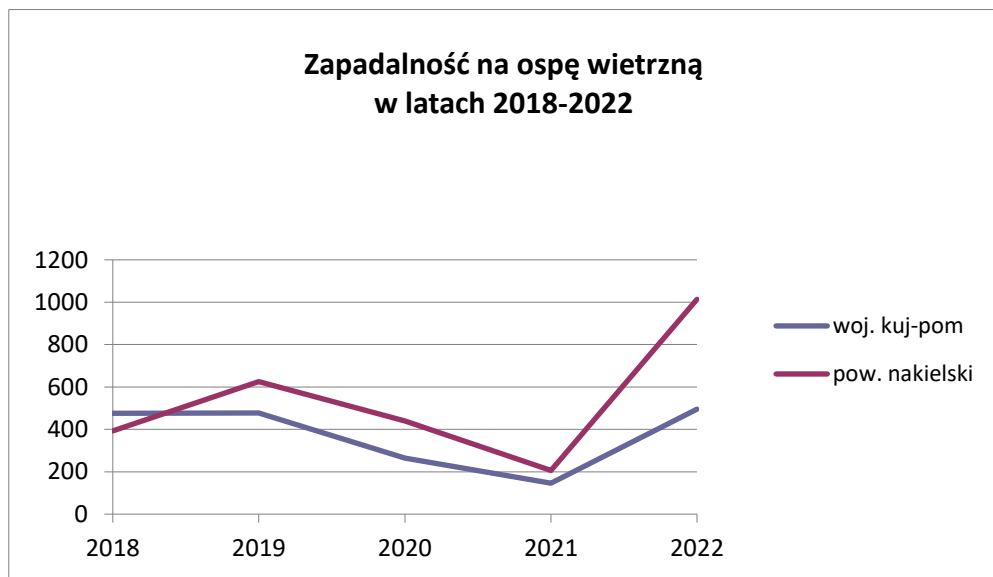

Nagminne zapalenie przyusznicy (świnka)

Przed wprowadzeniem obowiązkowych szczepień ochronnych przeciw śwince, wzrost zachorowań występował okresowo, co 3-4 lata. Obowiązkowe szczepienia ochronne przeciwko odrze, śwince, różyczce, z użyciem szczepionki trójwalentnej, według dwudawkowego schematu szczepień wprowadzono w 2003 roku. W latach 2018- 2019 w powiecie nakielskim zarejestrowano najwięcej zachorowań na świnkę (2018r.- zarejestrowano 4 przypadki, 2019r.- zarejestrowano 6 przypadków). Od 2020 roku notowano pojedyncze zachorowania na świnkę.

W roku 2022 nastąpił nieznaczny wzrost liczby zachorowań. Zarejestrowano 2 przypadki zachorowań na nagminne zapalenie przyusznicy (2021 roku- nie notowano zachorowań).

Współczynnik zapadalności na świnkę (nagminne zapalenie przyusznicy) wyniósł 2,4 i był wyższy od współczynnika w powiecie bydgoskim (1,09) oraz w woj. kujawsko-pomorskim (1,49), natomiast niższy niż w powiecie żnińskim (2,91). W powiecie toruńskim nie notowano zachorowań na świnkę (nagminne zapalenie przyusznicy).

Tab.2. Współczynnik zapadalności na nagminne zapalenie przyusznicy- świnka w latach 2018-2022.

OCENA BEZPIECZEŃSTWA SANITARNEGO POWIATU NAKIELSKIEGO
ZA 2022 ROK

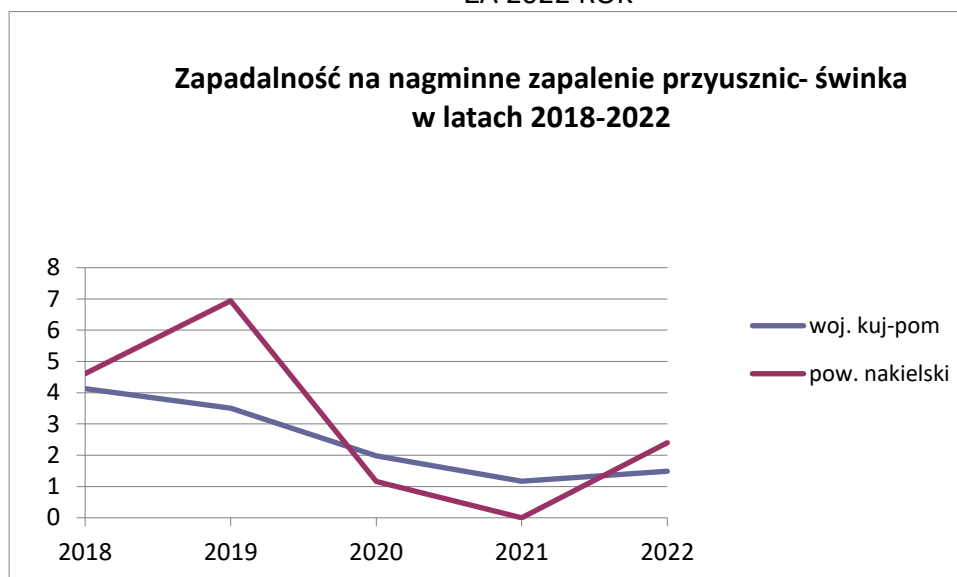

Różyczka

Po epidemii wyrównawczej w 2013 roku w powiecie nakielskim, obserwuje się od 2014 roku sukcesywny spadek liczby zachorowań na różyczkę. W latach 2017- 2020 oraz w 2022, nie rejestrowano zachorowań na różyczkę (2021 rok- zarejestrowano 1 przypadek zachorowania).

Dokonana analiza stanu zaszczepienia populacji w rocznikach podlegających szczepieniu szczepionką trójwartenną przeciwko odrze- śwince- różyczce w 13-15 miesiącu życia wskazuje na 85,07 % zaszczepienia populacji, w 6 roku życia wskazuje na 72,82% oraz w 10 roku życia 86,74%. Korzystną sytuację epidemiologiczną od roku 2017 odnotowujemy, dzięki wprowadzeniu w 10 roku życia, obowiązkowych szczepień ochronnych p/ko odrze, śwince, różyczce, pomimo zwiększającej się liczby osób uchylających się od obowiązku wykonania szczepień ochronnych.

W 2022 roku w powiecie nakielskim nie notowano zachorowań na różyczkę.

OCENA BEZPIECZEŃSTWA SANITARNEGO POWIATU NAKIELSKIEGO
ZA 2022 ROK

Tab.3. Współczynnik zapadalności na różyczkę w latach 2018-2022.

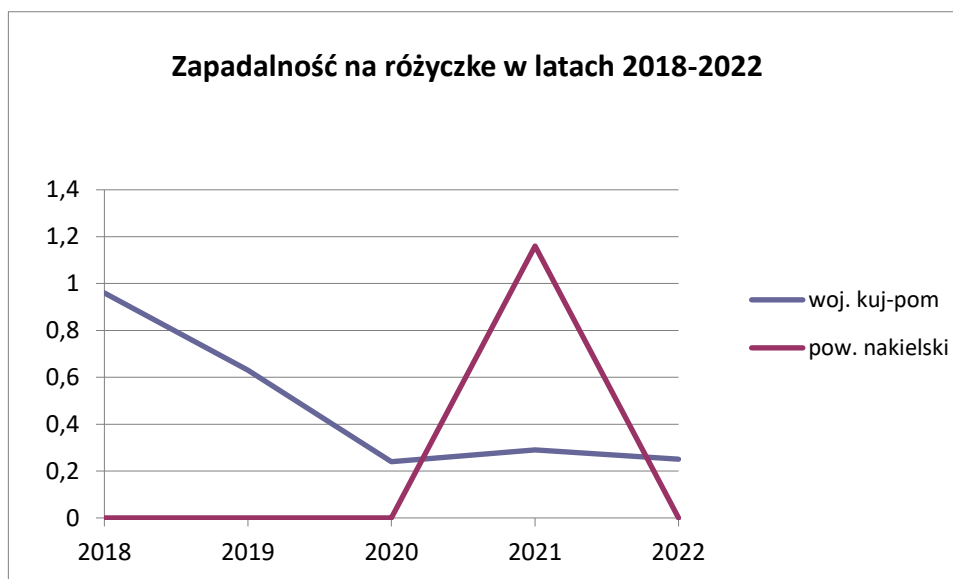

3. Inne choroby wysypkowe wieku dziecięcego.

Płonica (szkarlatyna)

W 2022 roku nastąpił wzrost zachorowań na płonicę (szkarlatynę), zarejestrowano ogółem 35 przypadków zachorowań (2021r.- 22 przypadki). Zachorowania, dotyczyły głównie małych dzieci w przedziale wiekowym od 0-4 lat (11 przypadków) oraz młodzieży szkolnej w wieku 5-15 lat (24 przypadki). Najwięcej zachorowań odnotowano w gminie Kcynia (15 przypadków), w gminie Nakło nad Notecią (10 przypadków), w gminie Szubin (6 przypadków) oraz w gminie Sadki (3 przypadki). W gminie Mrocza zarejestrowano jeden przypadek zachorowania na płonicę (szkarlatynę).

Współczynnik zapadalności w powiecie nakielskim wyniósł 42,09 i był wyższy niż w powiecie bydgoskim (14,85), w powiecie znińskim (23,27), w powiecie toruńskim (31,99) oraz w woj. kujawsko- pomorskim (25,35).

Krztusiec

W 2022 roku, podobnie jak w 2021 roku w powiecie nakielskim zarejestrowano dwa przypadki zachorowań na krztusiec (w 2021 roku 2 przypadki). Przypadki zachorowań dotyczyły kobiet w wieku 31 lat oraz 50 lat, zamieszkałych w gminie Nakło nad Notecią i gminie Szubin. Jeden przypadek zachorowania zgłoszono jako potwierdzony, ze względu na wykonane badania laboratoryjne, natomiast drugi przypadek został zgłoszony jako możliwy, na podstawie objawów klinicznych.

OCENA BEZPIECZEŃSTWA SANITARNEGO POWIATU NAKIELSKIEGO ZA 2022 ROK

Na poprawę sytuacji zachorowań wśród dzieci, mogła przyczynić się decyzja o wprowadzeniu do Programu Szczepień Ochronnych od 2016 roku, dawki przypominającej szczepienia przeciw krztuścowi w 14 roku życia, jako szczepień obowiązkowych. Zapadalność na krztusiec w powiecie nakielskim wyniosła 2,4, i była wyższa niż zapadalność w powiecie bydgoskim (0,87), w powiecie toruńskim (0,97) oraz w woj. kujawsko- pomorskim (0,75). Nie notowano zachorowań na krztusiec w powiecie żnińskim.

Tab.4. Współczynnik zapadalności na krztusiec w latach 2018-2022

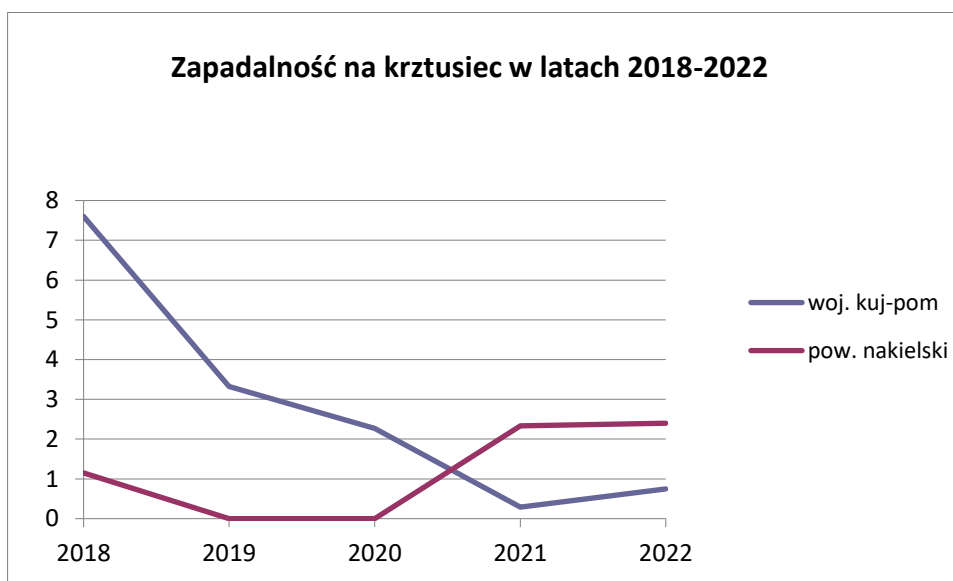

Ostre porażenia wiotkie u dzieci do lat 14

W 2022 roku, podobnie jak w 2021 roku w powiecie nakielskim nie zarejestrowano przypadków zachorowań na ostre porażenie wiotkie (OPW) u dzieci do lat 14.

Nadzór nad ostrymi porażeniami wiotkimi, został wprowadzony w Polsce w 1990 roku, celem monitorowania sytuacji, w zakresie występowania zachorowań na poliomyelitis, a także eradykacji wirusa Polio z populacji.

Pracownicy Powiatowej Stacji Sanitarno- Epidemiologicznej w Nakle nad Notecią kontynuują aktywny nadzór, polegający na cotygodniowym kontakcie z lekarzami oddziału szpitalnego, w którym mogą być hospitalizowane dzieci, u których stwierdzono zespół Guillain-Barrégo, poprzeczne rdzenia kręgowego, pourazowe zapalenie nerwów.

W ramach programu, prowadzona jest ścisła współpraca z podmiotami leczniczymi oraz utrzymywane jest na wysokim poziomie wykonawstwo szczepień ochronnych p/w poliomyelitis, co wpływa na zadowalający stan zdrowia populacji w powiecie nakielskim. W 2022 zaszczepiono 77,81% populacji dzieci w 6 roku życia (w 2021r. zaszczepiono 71,24%).

W 2022 roku, podobnie jak w 2021 roku w powiecie nakielskim, nie rejestrowano zachorowań na odrę.

4. Ocena sytuacji epidemiologicznej zatruc i zakażeń pokarmowych wywołanych przez czynniki biologiczne.

Bakteryjne zatrucia i zakażenia pokarmowe

Sytuacja epidemiologiczna w powiecie nakielskim w roku 2022, podobnie jak w 2021 roku w zakresie chorób szerzących się drogą pokarmową, których występowanie wiąże się ze stanem sanitarnym, kształtowała się na poziomie bardzo dobrym. Jest to następstwem konsekwentnie realizowanego nadzoru w obszarze bezpieczeństwa żywności i żywienia oraz popularyzowania wiedzy zdrowotnej, dotyczącej zakażeń pokarmowych wywołujących wiele jednostek chorobowych o zróżnicowanej etiologii i różnym przebiegu, dla których wspólną cechą jest droga zakażenia, związana z przyjmowaniem pokarmu i wody. W 2022 roku ogółem zarejestrowano jeden przypadek sporadycznego zatrucia pokarmowego (w 2021 roku- zarejestrowano 6 przypadków). Wyizolowano typ: Salmonela Enteritidis. W omawianym przypadku nośnikiem zatrucia pokarmowego, było mleko oraz potrawy mleczne.

Konsekwentnie i rzetelnie realizowany nadzór, w obszarze bezpieczeństwa żywności oraz podejmowanych działań profilaktycznych, poprzez szerzenie wiedzy zdrowotnej w tym zakresie, nadal stanowi problem zdrowia publicznego, zarówno w krajach rozwiniętych jak i rozwijających się. Zatrucia i zakażenia pokarmowe stanowią niejednorodny pod względem etiologicznym i klinicznym schorzenia o objawach żołądkowo jelitowych. Ogólnie klasyfikowane, jako choroby przenoszone drogą pokarmową.

Współczynnik zapadalności w powiecie nakielskim wyniósł 1,2 i był niższy niż w powiecie bydgoskim (9,82), w powiecie znińskim (5,82), w powiecie toruńskim (19,39) oraz w woj. kujawsko-pomorskim (11,98).

OCENA BEZPIECZEŃSTWA SANITARNEGO POWIATU NAKIELSKIEGO
ZA 2022 ROK

Tab.5. Współczynnik zapadalności na zatrucia pokarmowe wywołane pałeczkami Salmonella w latach 2018-2022.

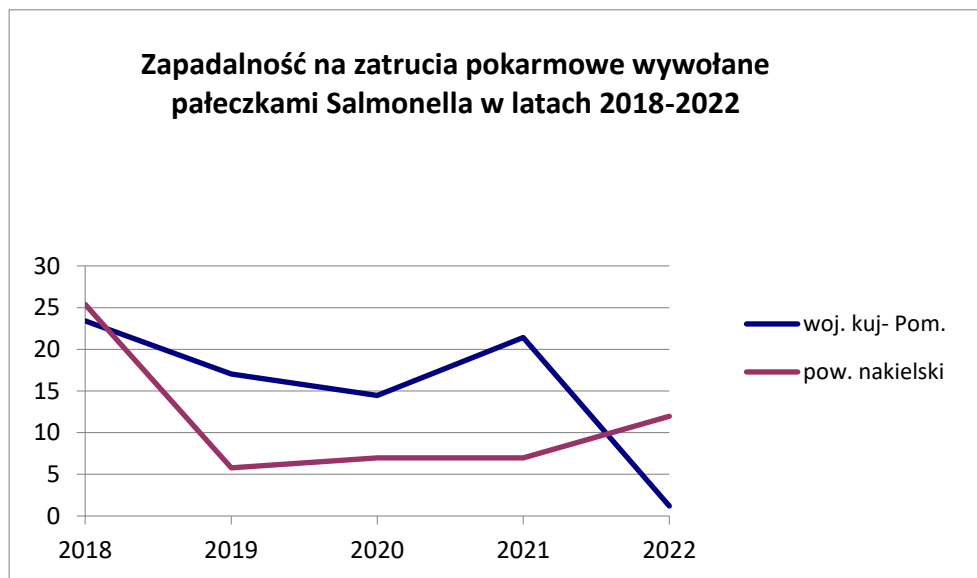

Inne bakteryjne zakażenia jelitowe wywołane przez Clostridioides difficile

W 2022 roku, zanotowano spadek liczby zachorowań na bakteryjne zakażenia jelitowe wywołane przez Clostridioides difficile- zarejestrowano ogółem 60 przypadków zachorowań (w 2021 roku- 71 przypadków zachorowań). W 56 przypadkach chorych hospitalizowano. W 33 przypadkach hospitalizacja przebiegała w placówkach medycznych, nie podlegających nadzorowi Państwowego Powiatowego Inspektora Sanitarnego w Nakle nad Notecią, co stanowi 55% wszystkich hospitalizacji. Natomiast 24 osoby hospitalizowane były w Oddziałach Chorób Wewnętrznych w Nowym Szpitalu w Nakle i Szubinie Sp. z o. o. (Szpital Szubin, Szpital Nakło nad Notecią) z powodu przewlekłych chorób, z zastosowaniem szerokiej antybiotykoterapii, co najprawdopodobniej mogło być przyczyną wystąpienia w/w czynnika. W 3 przypadkach zachorowań, badanie w kierunku Clostridioides difficile, zostało wykonane przez lekarza podstawowej opieki zdrowotnej, w związku z objawami chorobowymi. Należy zaznaczyć, że badania w kierunku Clostridioides difficile, wykonywane są u wszystkich chorych przyjętych z objawami ostrej biegunki oraz u chorych, u których biegunka pojawiła się w trakcie hospitalizacji.

Współczynnik zapadalności w powiecie nakielskim wyniósł (72,15) i był niższy niż w powiecie żnińskim (117,82), natomiast wyższy niż w powiecie toruńskim (30,37), w powiecie bydgoskim (68,36) oraz w woj. kujawsko-pomorskim (69,30).

W 2022 roku, zarejestrowano 4 przypadki zachorowań na bakteryjne zakażenia jelitowe wywołane przez Campylobacter (w 2021 roku- 7 przypadków zachorowań). Zachorowania dotyczyły: dzieci w przedziale wiekowym 0-12 lat oraz nastolatka w wieku 16

OCENA BEZPIECZEŃSTWA SANITARNEGO POWIATU NAKIELSKIEGO ZA 2022 ROK

lat. Powyższe przypadki zachorowań notowano w gminach: Szubin (3 przypadki) oraz Nakło nad Notecią (1 przypadek). Troje dzieci hospitalizowanych było w placówkach zlokalizowanych na terenie Bydgoszczy, wypisane do domu w stanie dobrym. Jedno dziecko konsultowane było ambulatoryjnie również w placówce zlokalizowanej na terenie Bydgoszczy.

Współczynnik zapadalności w powiecie nakielskim wyniósł (4,81) i był wyższy niż w powiecie bydgoskim (0,43) oraz w woj. kujawsko-pomorskim (1,39). Nie notowano tego typu zachorowań w powiecie toruńskim oraz w powiecie żnińskim.

Wirusowe zakażenia jelitowe

Aktualnie dostrzegalny problem epidemiologiczny, zwłaszcza dotyczący małych dzieci, stanowią wirusowe zakażenia jelitowe. Podobnie jak w roku poprzednim, najczęściej zgłoszonych przypadków, dotyczyło zakażeń wywołanych przez rotawirusy. W 2022 roku zanotowano wzrost liczby zachorowań, zarejestrowano ogółem 72 przypadki zachorowań na wirusowe zakażenia jelitowe wywołane przez rotawirusy (2021 r.- 13 przypadków).

W grupie dzieci do lat 2 zarejestrowano 33 przypadki zachorowań (co stanowi 45,83% wszystkich zachorowań). Wszystkie przypadki zachorowań charakteryzowały się wystąpieniem objawów chorobowych. W związku z nasilającymi się objawami chorobowymi hospitalizowano 32 dzieci do lat 2.

Szczepienia ochronne przeciwko rotawirusom, od 2021 roku są szczepieniami obowiązkowymi. W populacji szczepiennej podlegającej tym szczepieniom obserwuje się sukcesywny wzrost osób szczepionych przeciwko rotawirusom. W 2022 roku zaszczepiono 347 dzieci do 1 roku życia (2021 rok- zaszczepiono 57,99%), co stanowi 63,79%.

Współczynnik zapadalności wyniósł 86,57 i był wyższy niż w powiecie toruńskim (84,66), natomiast niższy niż w powiecie bydgoskim (99,37), w powiecie żnińskim (125,1) oraz w woj. kujawsko-pomorskim (97,63).

OCENA BEZPIECZEŃSTWA SANITARNEGO POWIATU NAKIELSKIEGO
ZA 2022 ROK

Tab. 6. Współczynnik zapadalności na wirusowe zakażenia jelitowe wywołane przez rotawirusy w latach 2018-2022.

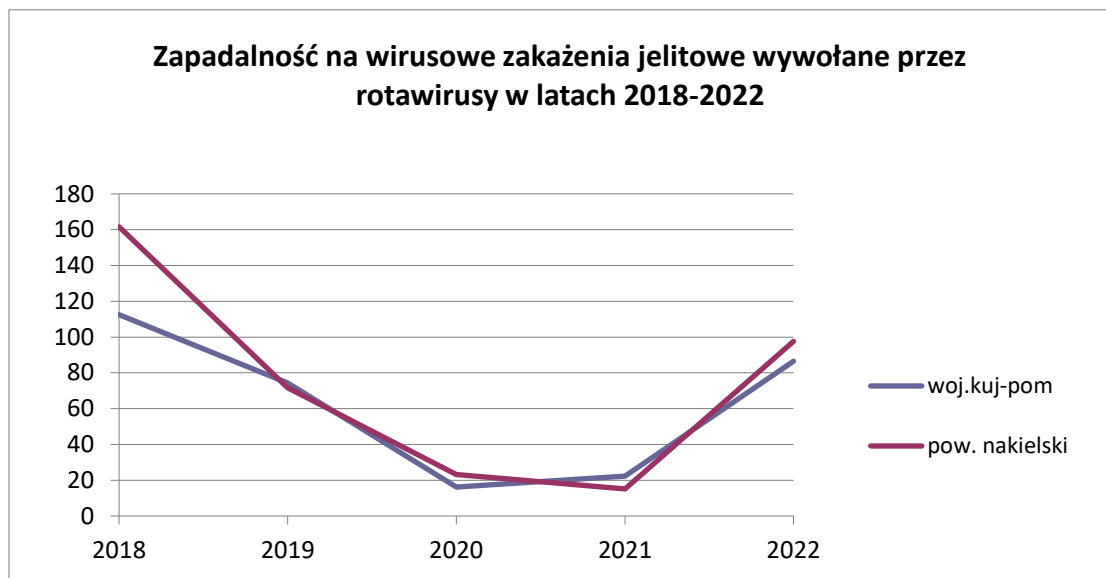

W 2022 roku, zarejestrowano dalszy wzrost zachorowań na wirusowe zapalenia jelitowe wywołane przez **norowirusy**. Zarejestrowano ogółem 14 przypadków zachorowań (2021 rok- zarejestrowano 8 przypadków).

Współczynnik zapadalności wyniósł 16,83 i był niższy niż w powiecie żnińskim (20,36), w powiecie toruńskim (39,1) oraz w woj. kujawsko-pomorskim (21,67), natomiast wyższy niż w powiecie bydgoskim (15,94).

Wirusowe zapalenie wątroby typu A

W 2022 roku, podobnie jak w 2021 roku, zarejestrowano jeden przypadek zachorowania na wirusowe zapalenie wątroby typu A. Zachorowanie, dotyczyło mężczyzny w wieku 20 lat, hospitalizowanego w Pałuckim Centrum Zdrowia w Żninie, w stanie bardzo dobrym wypisany do domu.

Współczynnik zapadalności wyniósł 1,2 i był niższy niż w powiecie żnińskim (1,45), natomiast wyższy niż w powiecie bydgoskim (0,43) oraz w woj. kujawsko-pomorskim (0,30). Nie notowano tego typu zachorowań w powiecie toruńskim.

Biegunka i zapalenie żołądkowo-jelitowe u dzieci do lat 2 o etiologii nieokreślonej

W 2022 roku, zarejestrowano dwa przypadki zachorowań dzieci na biegunkę i zapalenie żołądkowo-jelitowe BNO, o prawdopodobnie zakaźnym pochodzeniu u dzieci do lat 2 (w 2021 roku zarejestrowano 1 przypadek). W opisywanych przypadkach zachorowań, nie wykonano badań laboratoryjnych, w kierunku biologicznych czynników chorobotwórczych.

Lamblioza (giardioza)

W 2022 roku nie rejestrowano przypadków zachorowania na giardiozę (lambliozę) (w 2021 roku zarejestrowano 1 przypadek zachorowania).

Współczynnik zapadalności w powiecie nakielskim wyniósł 0 i był niższy niż w powiecie bydgoskim (0,87), w powiecie żnińskim (1,45) oraz w woj. kujawsko-pomorskim (0,94). W powiecie toruńskim, nie notowano tego typu zachorowań.

5. Ocena sytuacji epidemiologicznej chorób przenoszonych przez naruszenie ciągłości tkanek, ze szczególnym uwzględnieniem wzv typu B, wzv typu C, HIV/AIDS

Wirusowe zapalenia wątroby

Korzystnie przedstawia się sytuacja epidemiologiczna krwiopochodnych typów wirusowego zapalenia wątroby. Jest to konsekwencją, wieloletniej realizacji szczepień ochronnych przeciwko wzv typu B oraz właściwego nadzoru epidemiologicznego i reżimu sanitarnego w placówkach świadczących usługi lecznicze.

Wirusowe zapalenie wątroby, należy do grypy chorób zakaźnych, które są wywoływane przez wirusy hepatotropowe. Do zakażenia najczęściej dochodzi poprzez naruszenie ciągłości tkanek lub podczas bezpośredniego kontaktu z zakażoną krwią nosiciela, jak również poprzez przetoczenia krwi. Wieloletnia realizacja szczepień ochronnych przeciw wzv typu B oraz właściwy nadzór epidemiologiczny nad podmiotami świadczącymi usługi lecznicze, doprowadziły najprawdopodobniej do minimalizacji przyczyn szerzenia się tych zakażeń.

Zapalenie wątroby typu B

Od 2016 roku do 2018 roku odnotowany był sukcesywny wzrost zachorowań na nieokreślone wirusowe zapalenie wątroby typu B. Od 2019 roku zauważalny jest spadek liczby zachorowań. W 2022 roku, zarejestrowano 4 przypadki zachorowań na nieokreślone wirusowe zapalenie wątroby typu B. Powyższe zachorowania, dotyczyły mężczyzn w przedziale wiekowym od 27 lat do 58 lat, zamieszkałych w gminach: Szubin (2 przypadki) oraz pojedyncze przypadki zachorowań zanotowano w gminach Nakło nad Notecią oraz Kcynia.

Dochodzenia epidemiologiczne wykazały, że źródłem zakażenia były wykonane operacje chirurgiczne oraz zabiegi medyczne z naruszeniem ciągłości tkanek (tatuáže).

OCENA BEZPIECZEŃSTWA SANITARNEGO POWIATU NAKIELSKIEGO ZA 2022 ROK

Współczynnik zapadalności na nieokreślone wzv typu B, w powiecie nakielskim wyniósł 4,81 i był niższy od współczynnika w powiecie bydgoskim (8,08), w powiecie toruńskim (10,02), w powiecie żnińskim (5,82) oraz w woj. kujawsko- pomorskim (9,15).

Kolejny rok nie notowano zgłoszeń zachorowań w grupie wiekowej 0-14 lat, co jest efektem kontynuowania obowiązkowych szczepień ochronnych, w tej grupie wiekowej. W 2022 roku zaszczepiono 97,36% populacji dzieci w 2 roku życia (w 2021 roku zaszczepiono 97,14%).

Tab. 7. Współczynnik zapadalności na wirusowe zapalenie wątroby typu B w latach 2018-2022.

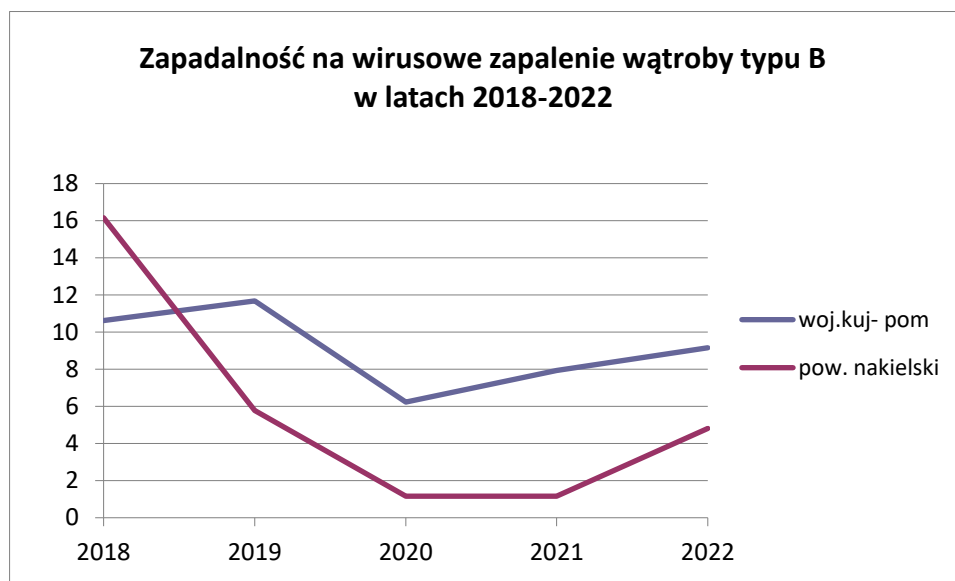

W omawianym okresie na terenie nadzorowanym przez Powiatową Stację Sanitarno-Epidemiologiczną w Nakle nad Notecią, nie rejestrowano zachorowań na ostre wirusowe zapalenia wątroby typu B.

Zapalenie wątroby typu C

W 2022 roku, nastąpił spadek liczby zachorowań, zarejestrowano 6 przypadków zachorowań na wirusowe zapalenie wątroby typu C (w 2021 roku zarejestrowano 12 przypadków). Wszystkie zgłoszone i zarejestrowane przypadki wirusowego zapalenia wątroby typu C- stanowią przypadki przewlekłe.

Zachorowania rejestrowano wśród mężczyzn w przedziale wiekowym 30-48 lat (4 osoby) oraz kobiet w wieku 29 lat i 58 lat. Powyższe zachorowania notowano w gminach: Nakło nad Notecią (2 osoby), Szubin (2 osoby) oraz pojedynczy przypadek zanotowano w gminie Kcynia i Sadki. Dochodzenia epidemiologiczne wykazały, że źródłem zakażenia były operacje chirurgiczne, porody, zabiegi medyczne z naruszeniem ciągłości tkanek, przetoczenia krwi przed 1993 roku oraz narażenie zawodowe. Osoby chore, które nie zostały wcześniej

OCENA BEZPIECZEŃSTWA SANITARNEGO POWIATU NAKIELSKIEGO ZA 2022 ROK

zaszczepione przeciwko wirusowemu zapaleniu wątroby typu B, otrzymały skierowania na wykonanie szczepień do lekarza podstawowej opieki zdrowotnej.

Ze względu na brak szczepień przeciwko HCV, szerzeniu się zachorowań na wirusowe zapalenie wątroby typu C, można zapobiec jedynie w drodze działań nieswoistych, polegających na wdrażaniu i utrzymywaniu wysokich standardów higieniczno- sanitarnych wykonywanych świadczeń zdrowotnych oraz zabiegów o charakterze niemedycznym, przebiegających z naruszeniem ciągłości tkanek, jak również poprzez działania o charakterze profilaktyczno- zabiegowym.

Omawiana jednostka chorobowa, stanowi w ostatnich latach poważny problem epidemiologiczny w skali kraju. Oficjalne dane, nie odzwierciedlają rzeczywistej liczby zakażeń, których prawdopodobnie jest zdecydowanie więcej. Jest to zwykle następstwem bezobjawowego przebiegu fazy zakażenia. Do wykrycia wirusowego zapalenia wątroby typu C, najczęściej dochodzi w trakcie hospitalizacji, podczas wykonywania badań diagnostycznych.

Współczynnik zapadalności na wirusowe zapalenie wątroby typu C w powiecie nakielskim wyniósł (7,21) i był niższy niż współczynnik zapadalności w powiecie bydgoskim (13,75) oraz w woj. kujawsko-pomorskim (8,90), natomiast wyższy niż w powiecie toruńskim (7,11) oraz w powiecie żnińskim (6,19).

Tab. 8. Współczynnik zapadalności na wirusowe zapalenie wątroby typu C w latach 2018-2022.

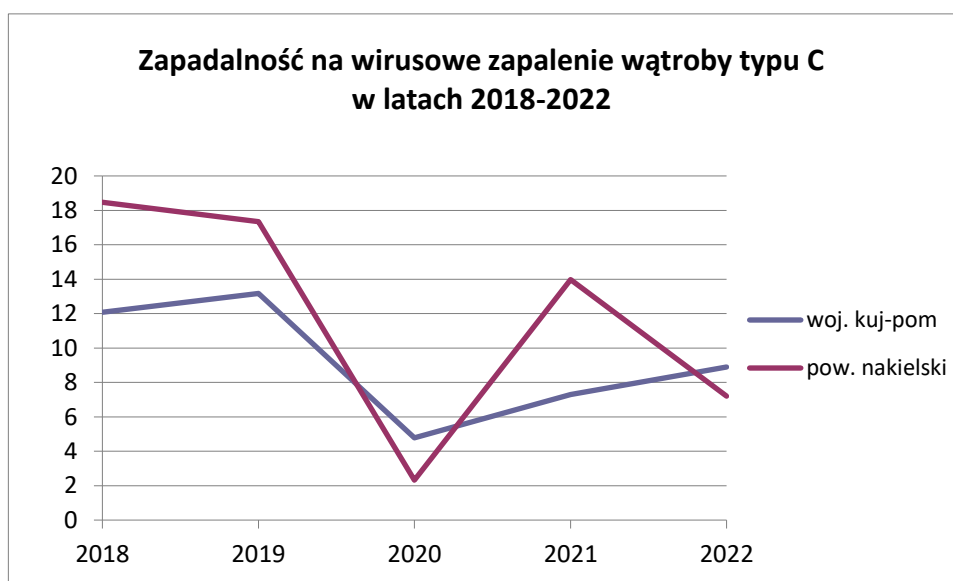

Zakażenia ludzkim wirusem niedoboru odporności- HIV

W 2022 roku, podobnie jak w 2021 roku zarejestrowano 3 przypadki zachorowań na HIV (AIDS). Zachorowania dotyczyły dwóch osób dorosłych: kobiety lat 40 oraz mężczyzny lat 67. Jedno zachorowanie dotyczyło dziecka (chłopca) w wieku 6 lat. Dwie osoby, w związku

OCENA BEZPIECZEŃSTWA SANITARNEGO POWIATU NAKIELSKIEGO
ZA 2022 ROK

z zachorowaniem były hospitalizowane w szpitalu (mężczyzna oraz dziecko). W 2022 roku w powiecie nakielskim zarejestrowano jeden zgon dziecka wywołany przez HIV.

Współczynnik zapadalności w powiecie nakielskim wyniósł (3,6) i był niższy niż w powiecie bydgoskim (15,94), w powiecie toruńskim (4,85) oraz w woj. kujawsko-pomorskim (6,21), natomiast wyższy niż w powiecie żnińskim (1,45).

6. Ocena sytuacji epidemiologicznej w zakresie inwazyjnych zakażeń podlegających rejestracji wywołanych przez: *Streptococcus pneumoniae*, *Streptococcus pyogenes*, *Neisseria meningitidis*.

Nadzór epidemiologiczny nad chorobami wywołanymi przez *Streptococcus pyogenes* obejmuje rejestrację róży oraz inwazyjnych postaci zakażeń tym czynnikiem.

W 2022 roku, nastąpił wzrost zachorowań, zarejestrowano 10 przypadków zachorowań na chorobę wywołaną przez *Streptococcus pyogenes*- róża (2021r. zarejestrowano 3 przypadki zachorowań).

Współczynnik zapadalności wyniósł 12,02 i był wyższy od współczynnika w powiecie bydgoskim (0,43), w powiecie żnińskim (5,82), w powiecie toruńskim (6,46) oraz w woj. kujawsko-pomorskim (7,71).

W 2022 roku zarejestrowano ogółem 7 przypadków inwazyjnej choroby wywołanej przez *Streptococcus pneumoniae* (w 2021 roku- zarejestrowano 3 przypadki zachorowań). W sześciu przypadkach potwierdzono posocznicę pneumokokową, natomiast w jednym przypadku potwierdzono pneumokokowe zapalenie płuc. Przypadki zachorowań, dotyczyły mężczyzn w wieku 53 lat, 74 lat, 81 lat oraz kobiet w wieku 56 lat, 67 lat, 70 lat, 70 lat. Zamieszkałych w gminach: Szubin (2 przypadki), Nakło nad Notecią (2 przypadki) oraz pojedyncze przypadki zanotowano w gminach: Mrocza, Sadki oraz Kcynia. W 4 przypadkach hospitalizacja przebiegała w placówkach medycznych, nie podlegających nadzorowi Państwowego Powiatowego Inspektora Sanitarnego w Nakle nad Notecią, natomiast 3 osoby hospitalizowane były w Oddziale Chorób Wewnętrznych w Nowym Szpitalu w Nakle i Szubinie Spółka z ograniczoną odpowiedzialnością.

Współczynnik zapadalności ogółem na inwazyjną chorobę wywołaną przez *Streptococcus pneumoniae* w powiecie nakielskim wyniósł 8,41 i był wyższy niż w powiecie bydgoskim (6,98), w powiecie żnińskim (4,36), w powiecie toruńskim (4,52) oraz w woj. kujawsko-pomorskim (6,21).

W 2022 roku, podobnie jak 2021 roku w powiecie nakielskim, zarejestrowano jeden przypadek inwazyjnej choroby meningokokowej (w 2021 roku- 1 przypadek zachorowania). Zachorowanie dotyczyło dziecka w wieku 4 lat, zamieszkałego w gminie Mrocza. Dziecko hospitalizowane było w Wojewódzkim Szpitalu Obserwacyjno-Zakaźnym w Bydgoszczy, w stanie ogólnym dobrym wypisane do domu.

OCENA BEZPIECZEŃSTWA SANITARNEGO POWIATU NAKIELSKIEGO ZA 2022 ROK

Współczynnik zapadalności w powiecie nakielskim wyniósł 1,2 i był wyższy niż w powiecie bydgoskim (0,43), w powiecie toruńskim (0,65) oraz w woj. kujawsko-pomorskim (0,45). W powiecie żnińskim nie notowano tego typu zachorowań.

7. Neuroinfekcje

W 2022 roku zarejestrowano 3 przypadki zachorowań na bakteryjne zapalenie opon mózgowych i/lub mózgu inne określone i nieokreślone. Przypadki zachorowań, dotyczyły mężczyzn w wieku 43 lat i 46 lat oraz kobiety w wieku 41 lat. Zamieszkałych w gminach: Nakło nad Notecią, Mrocza oraz Sadki. Wszystkie osoby hospitalizowane były w Wojewódzkim Szpitalu Obserwacyjno-Zakaźnym w Bydgoszczy.

Współczynnik zapadalności w powiecie nakielskim wyniósł 3,6 i był wyższy niż w powiecie toruńskim (0,32), w powiecie żnińskim (1,45), w powiecie bydgoskim (1,74) oraz w woj. kujawsko-pomorskim (1,2).

8. Choroby przenoszone przez kleszcze

Borelioza

Borelioza, to odzwierzęca choroba zakaźna, przenoszona przez kleszcze z rodzaju Ixodes, a rezerwuarem dla tego drobnoustroju są dzikie oraz domowe zwierzęta np. gryzonie, ptaki oraz drobne ssaki. Borelioza przebiega z różnymi objawami narządowymi w kolejnych okresach choroby.

Od roku 2017 do roku 2018 w powiecie nakielskim, obserwowany był spadek zachorowań na boreliozę. Po dwukrotnym wzroście zachorowań w 2019 roku oraz spadku zachorowań na boreliozę w 2020 roku (19 przypadków), od 2021 roku obserwowany jest sukcesywny wzrost liczby zachorowań na boreliozę. W 2022 roku zarejestrowano ogółem 40 przypadków zachorowań (w 2021 roku zarejestrowano- 32 przypadki zachorowań). Zgodnie z obowiązującą klasyfikacją w 2022 roku 40 przypadków zarejestrowano, jako potwierdzone.

W 39 przypadkach zachorowań wystąpił rumień wędrujący, natomiast jedno zachorowanie zarejestrowano jako neuroboreliozę (zapalenie mózgu i rdzenia). Zachorowania notowano w gminach: Nakło nad Notecią (19 przypadków), Szubin (14 przypadków), Kcynia (5 przypadków) oraz Sadki (2 przypadki). W związku z zachorowaniem na boreliozę hospitalizowano 2 osoby w Wojewódzkim Szpitalu Obserwacyjno-Zakaźnym w Bydgoszczy. Z analizy rejestrowanych przypadków zachorowań wynika, że zachorowania były skutkiem pokąsań przez kleszcze, do których dochodziło najczęściej na terenie ogródków przydomowych oraz w lasach mieszanych na terenie powiatu nakielskiego. Do dwóch pokąsań przez kleszcze doszło w miejscowościach Bydgoszcz oraz Barcin.

OCENA BEZPIECZEŃSTWA SANITARNEGO POWIATU NAKIELSKIEGO ZA 2022 ROK

Istotnym czynnikiem, mającym wpływ na rozpoznawalność boreliozy i jej zgłaszalność, jest diagnostyka laboratoryjna. Ze względu na niespecyficzne i rozciągnięte w czasie objawy, wiele przypadków boreliozy, może być zgłaszana ze znacznym opóźnieniem.

Przy braku dostępnej szczepionki przeciwko boreliozie, podstawą jej profilaktyki, jest stałe upowszechnianie wiedzy na temat środków ostrożności oraz właściwego postępowania po ukąszeniach przez kleszcze.

Współczynnik zapadalności wyniósł 48,1 i był wyższy niż współczynnik zapadalności w powiecie bydgoskim (26,42), w powiecie toruńskim (19,71), w powiecie żnińskim (24,73) oraz w woj. kujawsko-pomorskim (26,25).

Tab.9. Współczynnik zapadalności na boreliozę w latach 2018-2022.

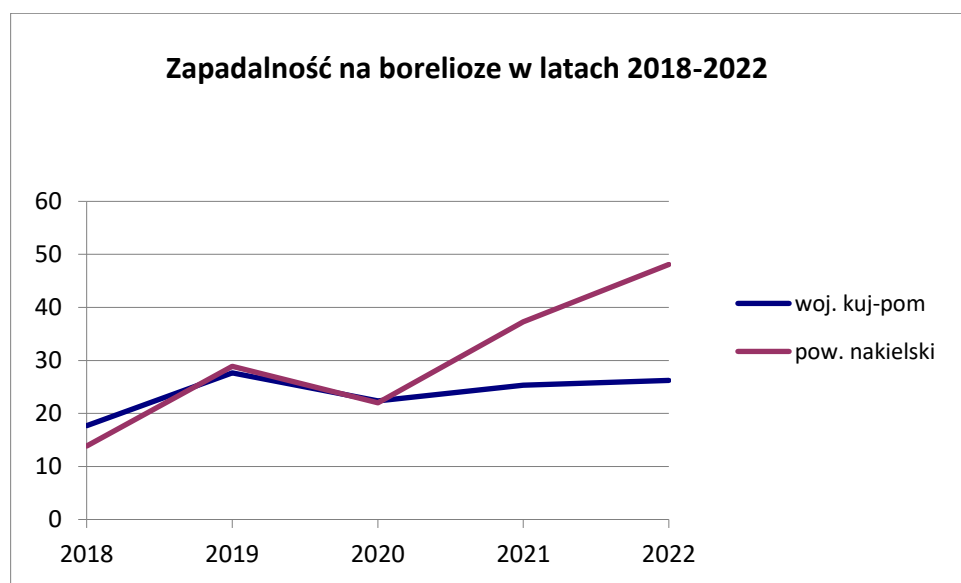

W 2022 roku, podobnie jak w 2021 roku, nie rejestrowano zachorowań na kleszczowe zapalenie mózgu.

W 2022 roku przeciwko KZM zaszczepiono ogółem 45 osób (2021r. zaszczepiono 50 osób).

OCENA BEZPIECZEŃSTWA SANITARNEGO POWIATU NAKIELSKIEGO
ZA 2022 ROK

9. Gruźlica

W 2022 roku, zarejestrowano ogółem 9 przypadków podejrzeń i zachorowań na gruźlicę mieszkańców powiatu nakielskiego. Liczba zachorowań na gruźlicę w omawianym okresie, zmniejszyła się w porównaniu do roku 2021 (zarejestrowano 12 przypadków zachorowań).

Przypadki zachorowań na gruźlicę w poszczególnych gminach powiatu nakielskiego tj.:

- w gminie Mrocza- 3 przypadki: 2 przypadki, dotyczą mężczyzn w wieku 55 lat oraz 58 lat, 1 przypadek, dotyczy kobiety w wieku 70 lat;
- gmina Kcynia – 3 przypadki: 2 przypadki, dotyczą mężczyzn w wieku 51 lat oraz 63 lat, 1 przypadek, dotyczy kobiety w wieku 37 lat;
- gmina Nakło nad Notecią- 2 przypadki: 1 przypadek, dotyczy kobiety w wieku 25 lat, 1 przypadek, dotyczy dziecka (chłopca) 6 lat;
- gmina Szubin- 1 przypadek, dotyczy mężczyzny w wieku 47 lat.

Przypadki zachorowań, dotyczyły głównie mężczyzn zamieszkałych na wsi oraz w mieście (6 przypadków) oraz kobiet zamieszkałych na wsi (3 przypadki).

Od 2020 roku w powiecie nakielskim notowany jest spadek zachorowań na gruźlicę płuc. Profilaktyka gruźlicy opiera się między innymi na poddawaniu się obowiązkowemu szczepieniu. Dawka szczepionki podawana jest noworodkom najczęściej przed upływem 24 godzin od urodzenia. Dzięki szczepieniu możliwe jest skuteczne minimalizowanie ryzyka zachorowania.

W 2022 roku współczynnik zapadalności w powiecie nakielskim na gruźlicę płuc wyniósł 10,82 (w 2021 roku współczynnik wyniósł 13,92) i był niższy niż w woj. kujawsko-pomorskim (11,68).

W związku z wystąpieniem zachorowań na gruźlicę, prowadzono dochodzenia epidemiologiczne, dokonywano oceny ryzyka transmisji *Mycobacterium tuberculosis* i w zależności od ryzyka ekspozycji, ustalano osoby narażone na zachorowanie w ramach dwóch poziomów narażenia tj. osoby o wysokim poziomie narażenia oraz osoby ze średnim poziomem narażenia.

W analizowanym okresie, na terenie powiatu nakielskiego nadzorem epidemiologicznym objęto 33 osoby z kontaktu z chorymi na gruźlicę, które pozostawały z nimi w kontakcie domowym. Państwowy Powiatowy Inspektor Sanitarny w Nakle nad Notecią, informował świadczeniodawców o osobach chorych, wskazując jednocześnie na konieczność objęcia nadzorem epidemiologicznym osób z kontaktu z chorym. Państwowy Powiatowy Inspektor Sanitarny w Nakle nad Notecią, każdorazowo w przypadku powzięcia informacji, że w/w osoby nie zgłosiły się do lekarza, celem wykonania badań klinicznych, bądź

OCENA BEZPIECZEŃSTWA SANITARNEGO POWIATU NAKIELSKIEGO
ZA 2022 ROK

badania diagnostycznych (potwierdzających lub wykluczających zakażenie), prowadził postępowanie wyjaśniające.

W wyniku prowadzonych działań osoby z kontaktu z chorym na gruźlicę, objęte zostały nadzorem, a osoby chore kontynuują leczenie. Wykonane u osób z otoczenia chorych badania diagnostyczne w jednym przypadku potwierdziły zachorowanie na gruźlicę płuc u dziecka w wieku 6 lat, w pozostałych przypadkach wykonane badania diagnostyczne nie wykazały nowych zachorowań na gruźlicę. Badanie RTG płuc wykonano u 28 osób z otoczenia chorych.

W analizowanym okresie, w związku ze sprawowanym nadzorem epidemiologicznym nad osobami chorymi na gruźlicę, wydano jedną decyzję administracyjną, dotyczącą natychmiastowe stawienie się w Kujawsko-Pomorskim Centrum Pulmonologii w Bydgoszczy, w celu kontynuacji leczenia w kierunku gruźlicy.

Państwowy Powiatowy Inspektor Sanitarny w Nakle nad Notecią od 01.01.2013r. prowadzi nadzór epidemiologiczny nad osadzonymi chorymi na gruźlicę, hospitalizowanymi w Oddziale Gruźlicy Szpitala Zakładu Karnego w Potulicach. Osadzeni na leczenie do w/w szpitala kierowani są z potwierdzoną gruźlicą płuc z „macierzystych” zakładów karnych, w których odbywają karę pozbawienia wolności. Osadzeni chorzy na gruźlicę płuc, którzy zamieszkują na terenie powiatu nakielskiego lub nie posiadają miejsca zamieszkania (bezdomni), rejestrowani są w Powiatowej Stacji Sanitarno- Epidemiologicznej w Nakle nad Notecią. Natomiast przypadki zachorowań na gruźlicę osób osadzonych, kierowanych do Zakładu Karnego w Potulicach na leczenie, rejestrowane są zgodnie z właściwością terenową, względem miejsca zamieszkania. Osadzeni, którzy kończą karę pozbawienia wolności, a nie dokończyli leczenia, otrzymują skierowania do dalszego leczenia ambulatoryjnego w miejscach zamieszkania. Osoby prątkujące, otrzymują skierowania do dalszej hospitalizacji w Kujawsko- Pomorskim Centrum Pulmonologii w Bydgoszczy.

W 2022 roku, podobnie jak w 2021 roku, nie rejestrowano zachorowań na gruźlicę płuc osadzonych hospitalizowanych w Oddziale Leczenia Gruźlicy Szpitala Zakładu Karnego w Potulicach.

W analizowanym okresie zgłoszono ogółem- 21 przypadków dodatnich wyników badań laboratoryjnych w kierunku prątka gruźlicy, w tym- 13 przypadków, dotyczących osadzonych w Zakładzie Karnym w Potulicach i 8 przypadków z powiatu nakielskiego.

Otrzymane ze Szpitala Zakładu Karnego w Potulicach informacje (w tym zgłoszenia zachorowań i wyniki dodatnich czynników biologicznych), przekazywane były do właściwych terenowo powiatowych inspektorów sanitarnych w kraju. Powyższe informacje przekazano do powiatowych stacji sanitarno-epidemiologicznych w: Tychach, Przemyślu, Wodzisławiu Śląskim, Biłogoraju, Głogowie, Rybniku, Wieliczki, Krakowie, Warszawie, Opolu, Grudziądzu, Zamościu, Wałbrzychu, Wąbrzeźnie, Środzie Wielkopolskiej, Legionowie, Gliwicach, Poznaniu, Trzebnicy, Słupsku, Jeleniej Górze, Świdniku, Oświęcimiu, Grodzisku Mazowieckim, Bytomiu, Chodzieży, Białej- Podlaskiej, Chrzanowie, Wrocławiu, Dzierżoniowie, Nowym Sączu, Sosnowcu oraz Wołowie.

OCENA BEZPIECZEŃSTWA SANITARNEGO POWIATU NAKIELSKIEGO ZA 2022 ROK

Dzięki ścisłej współpracy i wymianie informacji z lekarzami Szpitala Zakładu Karnego w Potulicach, przesyłanie informacji o zachorowaniach oraz o dodatnich wynikach badań laboratoryjnych w kierunku prątka gruźlicy, możliwa jest dokładna analiza zachorowań i migracji osadzonych chorych na gruźlicę.

Do dnia 16.04.2022 roku funkcjonował w Oddziale Leczenia Gruźlicy Szpitala Zakładu Karnego w Potulicach Szpital Jednoimienny, dedykowany pacjentom ze stwierdzonym zakażeniem SARS-CoV-2.

10. Choroby przenoszone drogą płciową

W 2022 roku, podobnie jak w 2021 roku zarejestrowano jeden potwierdzony przypadek zachorowania na kiłę-wczesną. Zachorował mężczyzna w wieku 22 lat, zamieszkały w gminie Mrocza. Najprawdopodobniej źródłem zakażenia był kontakt z przypadkową osobą.

Współczynnik zapadalności wyniósł 1,2, i był niższy niż w powiecie bydgoskim (2,62), w powiecie toruńskim (1,62) oraz w woj. kujawsko- pomorskim (1,29). Nie notowano tego typu zachorowań w powiecie żnińskim.

W 2022 roku na terenie powiatu nakielskiego zarejestrowano 1 przypadek zachorowania na kiłę nieokreśloną (w 2021 roku, nie rejestrowano zachorowań).

Współczynnik zapadalności wyniósł 1,2, i był wyższy niż w powiecie bydgoskim (1,09) oraz w woj. kujawsko- pomorskim (0,60). Nie notowano tego typu zachorowań w powiecie toruńskim oraz żnińskim.

11. Grypa i zachorowania grypopodobne

Od sezonu epidemicznego 2004/2005 prowadzony jest zintegrowany, epidemiologiczny i wirusologiczny nadzór nad grypą w systemie SENTINEL. W związku ze wzmożonym nadzorem nad zachorowaniami na grypę monitoring zachorowań prowadzony jest cały rok.

W 2022 roku (podobnie jak w latach ubiegłych) na terenie powiatu 1 placówka podstawowej opieki zdrowotnej brała udział w czynnym nadzorze nad rejestracją przypadków grypy, poprzez udział w badaniach laboratoryjnych w systemie SENTINEL.

W analizowanym okresie, tj. w 2022 roku, pobrano ogółem 7 wymazów w systemie SENTINEL. W badanych dwóch próbkach stwierdzono obecność RNA wirusa grypy typu A, w pozostałych próbkach nie stwierdzono obecności RNA wirusa grypy typu A, podtypu A(H1N1)v, podtypu A(H3N2) oraz wirusa grypy typu B.

W 2022 roku, na terenie powiatu nakielskiego, zarejestrowano 11 potwierdzonych przypadków zachorowań na grypę, w tym u 4 dzieci w wieku 0-14 lat. (w 2021 roku- nie rejestrowano potwierdzonych przypadków grypy).

W 2022 roku wg sprawozdania o zachorowaniach i podejrzeniach zachorowań na grypę zgłoszono do Państwowego Powiatowego Inspektora w Nakle nad Notecią 15796 przypadków

OCENA BEZPIECZEŃSTWA SANITARNEGO POWIATU NAKIELSKIEGO ZA 2022 ROK

(w 2021 roku – zgłoszono 1433 przypadków) zachorowań na grypę i choroby grypopodobne, (w tym u 7110 dzieci do lat 14, co stanowi 45,01% -ogółu zachorowań). Spośród wszystkich zachorowań hospitalizowano 34 osoby (w 2021 roku hospitalizowano 32 osoby).

Najwięcej zachorowań wystąpiło w miesiącu grudniu (5174 przypadków), co stanowi 32,76% wszystkich zachorowań.

Współczynnik zapadalności w powiecie nakielskim na grypę i zachorowania grypopodobne wyniósł w 2022 roku 18993,57 (w 2021 roku- 1668,88).

Najskuteczniejszą metodą zapobiegania grypie są szczepienia ochronne. Ponieważ poziom odporności zabezpieczający przed zachorowaniem osiąga się dopiero po upływie około dwóch tygodni od dnia szczepienia, najskuteczniejsze jest poddanie się szczepieniu przed rozpoczęciem sezonowego wzrostu zachorowań na grypę.

Analiza wykonawstwa szczepień p/ko grypie na terenie powiatu nakielskiego, wskazuje na stabilną liczbę osób zaszczepionych przeciwko grypie. W roku 2022 zaszczepiono ogółem 2558 osób, w tym 145 dzieci do lat 14 (w 2021 roku- zaszczepiono 2963 osób).

Grypa oraz zachorowania grypopodobne, to jednostka odznaczająca się najwyższym wskaźnikiem zapadalności wśród chorób zakaźnych występujących w Polsce, na co wskazuje powyższa analiza zachorowań. Zachorowania, spowodowane są najprawdopodobniej małym odsetkiem osób zaszczepionych przeciwko grypie, populacji powiatu nakielskiego.

12. Profilaktyka wścieklizny u ludzi

W 2022 roku, w porównaniu do roku 2021 nastąpił nieznaczny wzrost osób pokąsanych przez zwierzęta, liczba ta wyniosła 112 (2021r.- 108 osoby).

Spośród w/w 20 osób, zakwalifikowano do szczepień przeciwko wściekliznie, w związku z pogryzieniem przez nieznaną zwierzę (2021 r.- 22 osoby).

W omawianym okresie, nie rejestrowano ognisk wścieklizny wśród zwierząt.

Współczynnik zapadalności wyniósł 24,04 i był niższy niż w powiecie bydgoskim (24,46), w powiecie toruńskim (29,08), natomiast wyższy niż w powiecie żnińskim (13,09) oraz w woj. kujawsko-pomorskim (19,74).

Do pokąsań dochodziło najczęściej na terenie gminy Nakło nad Notecią oraz Szubin, przez niedopilnowane psy, które w większości przypadków posiadały właścicieli. Do pokąsań ludzi dochodziło również przez inne zwierzęta, takie jak: koty, szczury, chomika, nietoperza oraz żmiję.

Wielokrotnie podczas dochodzeń epidemiologicznych napotyka się na trudności- osoby pokąsane przez zwierzęta, odmawiają podawania danych personalnych właścicieli psów, z obawy o obciążenie kosztami związanymi z obserwacją zwierząt.

13. Ocena szerzenia się chorób zawleczonych z innych krajów, zachorowania na choroby szczególnie niebezpieczne i wysoce zakaźne oraz zdarzenia stanowiące zagrożenie dla zdrowia publicznego.

Do chorób szczególnie niebezpiecznych i wysoce zakaźnych zalicza się choroby łatwo szerzące się, o wysokiej śmiertelności.

W 2022 roku, podobnie jak w latach poprzednich, nie rejestrowano takich chorób jak: cholera, dżuma, ospa prawdziwa, gorączki krwotoczne, błonica, malaria.

14. Zatrucia chemicznymi środkami ochrony roślin i środkami odurzającymi

Monitoring zatruc chemicznymi środkami ochrony roślin oraz środkami odurzającymi, prowadzony jest na bieżąco przez cały rok, przy współpracy pracowników Sekcji Nadzoru nad Chemikaliami i Środowiskiem Pracy.

W 2022 roku Państwowy Powiatowy Inspektor Sanitarny w Nakle nad Notecią nie otrzymał zgłoszeń zatruc substancjami psychoaktywnymi oraz „dopalaczami” (2021 rok- zgłoszono 1 zgłoszenie).

15. Zgony z powodu chorób zakaźnych

W 2022 roku na terenie powiatu nakielskiego zarejestrowano ogółem 50 zgonów z powodu chorób zakaźnych (w 2021 zarejestrowano ogółem 159 zgonów), w tym:

- Covid-19 (45 zgonów),
- choroba wywołana przez Streptococcus pyogenes- róża (1 zgon),
- gruźlica płuc (1 zgon),
- grypa z zapaleniem płuc wywołana zidentyfikowanym wirusem grypy (1 zgon),
- posocznica wywołana przez inne bakterie Gram- ujemne (1 zgon),
- ostry zespół zakażenia HIV/Choroba wywołana przez HIV, której skutkiem są mnogie choroby sklasyfikowane gdzie indziej (1 zgon).

16. Koronawirus SARS-CoV-2

Koronawirus SARS-CoV-2, to wirus należący do rodziny koronawirusów.

Koronawirus jest czynnikiem wywołującym chorobę Covid-19, która od grudnia 2019 roku, rozpowszechniła się na całym świecie. Zakażenia koronawirusem mogą przebiegać w formie przeziębienia, z łagodnym przebiegiem choroby, jak również mogą doprowadzić do ostrej niewydolności oddechowej zagrażającej życiu.

W 2022 roku na terenie powiatu nakielskiego zarejestrowano ogółem 5655 potwierdzonych przypadków zachorowań na Covid-19 (w 2021 roku zarejestrowano 6538 przypadków) oraz 94 możliwe przypadki zachorowań na Covid-19. W związku z ciężkim

OCENA BEZPIECZEŃSTWA SANITARNEGO POWIATU NAKIELSKIEGO ZA 2022 ROK

przebiegiem choroby hospitalizowano 183 osoby (w 2021 roku hospitalizowano 375 osób), w szpitalach na terenie województwa kujawsko-pomorskiego.

Sytuacja epidemiologiczna, dotycząca zakażeń koronawirusem SARS-CoV-2, mająca miejsce w powiecie nakielskim, przedstawia się następująco:

- liczba osób objętych kwarantanną – 6297 osób;
- liczba ozdowieńców – 5153 osób;
- liczba zgonów, związanych z zachorowaniem na Covid-19 – 45 zgony;
- liczba osób objętych nadzorem epidemiologicznym- 851 osób.

Współczynnik zapadalności w powiecie nakielskim na zakażenia koronawirusem SARS-CoV-2 wyniósł (6799,74) i był niższy niż współczynnik zapadalności w powiecie bydgoskim (9748,85), w powiecie żnińskim (7143,48), w powiecie toruńskim (8250,02) oraz w woj. kujawsko-pomorskim (7283,67).

W omawianym okresie na terenie powiatu nakielskiego do dnia 16.04.2022 roku funkcjonowało utworzone w maju 2020 roku Izolatorium w Zakładzie Karnym w Potulicach, aleja Parkowa 1. Do w/w izolatorium przewożeni byli osadzeni z jednostek macierzystych tj. Zakładów Karnych oraz Aresztów Śledczych, u których stwierdzono zakażenie SARS-CoV-2 oraz osoby, które nie przestrzegały zasad izolacji domowej.

Od marca 2022 roku, została zawieszona działalność Izolatorium w Nowym Szpitalu w Nakle i Szubinie, Szpital Szubin, ul. Ogrodowa 9.

Wnioski:

1. Sytuacja epidemiologiczna chorób zakaźnych, z wyłączeniem zachorowań związanych z SARS-CoV-2, w 2022 roku, na terenie powiatu nakielskiego była zróżnicowana, ale można ją ocenić jako dobrą. Jest ona odzwierciedleniem zadawalającego, mimo problemów (ruchy antyszczepionkowe, odroczenia od szczepień), odsetka osób zaszczepionych przeciwko chorobom zakaźnym, zgodnie z Programem Szczepień Ochronnych, co pozwala na zachowanie odporności zbiorowiskowej na poprawnym poziomie.
2. W 2022 roku w powiecie nakielskim zarejestrowano 5655 przypadków zachorowań na SARS-CoV-2, w tym 45 zgonów.
4. Odnotowano spadek zachorowań na salmonelozę (zatrucia pokarmowe), bakteryjne zakażenia jelitowe wywołane przez *Clostridioides difficile*, bakteryjne zakażenia jelitowe wywołane przez *Campylobacter* oraz wirusowe zapalenie wątroby typu C.
5. Odnotowano wzrost zachorowań na wirusowe zakażenia jelitowe (ogółem) wywołane przez rotawirusy, wirusowe zakażenia jelitowe (ogółem) wywołane przez norowirusy, wirusowe zakażenia jelitowe (ogółem) inne określone, biegunkę i zapalenie żołądkowo-jelitowe BNO o prawdopodobnie zakaźnym pochodzeniu, płonicę (szkarlatynę), chorobę

OCENA BEZPIECZEŃSTWA SANITARNEGO POWIATU NAKIELSKIEGO
ZA 2022 ROK

wywołana przez *Streptococcus pyogenes* (róża), boreliozę, ospę wietrzną oraz grypę.

6. Nie notowano zachorowań na różyczkę, rzeżączkę, giardiozę (lambliozę), listeriozę, odrę włośnicę oraz błonicę.

7. Od lat dzięki wysokiej wyszczepialności oraz ścisłej współpracy z lekarzami placówek medycznych, nie notuje się zachorowań na krztusiec u dzieci.

8. Od chwili wdrożenia w roku 2013 „ Programu reorganizacji nadzoru epidemiologicznego nad gruźlicą w powiecie nakielskim, obserwuje się skuteczność realizacji programu oraz doskonalenie nadzoru nad zgłaszalnością podejrzeń i zachorowań na gruźlicę i opiekę nad osobami ze styczności z osoba chorą na gruźlicę. Prowadzona jest ścisła współpraca z lekarzami podstawowej opieki.

OCENA BEZPIECZEŃSTWA SANITARNEGO POWIATU NAKIELSKIEGO
ZA 2022 ROK
REALIZACJA OBOWIĄZKOWYCH SZCZEPIEŃ OCHRONNYCH

Szczepienia ochronne są ważnym czynnikiem w zapobieganiu chorobom zakaźnym oraz ograniczeniu i łagodzeniu ich skutków. Są one jedną z podstawowych form profilaktyki zdrowotnej. Uodpornienie czynne dzieci w Polsce wykonywane jest głównie w oparciu o realizację Programu Szczepień Ochronnych. System kontroli prowadzonych przez inspekcję sanitarną u świadczeniodawców, zapewnił wykrycie i wyeliminowanie nieprawidłowości, mogących mieć wpływ na bezpieczeństwo dzieci poddanych szczepieniom ochronnym.

W Polsce, obowiązuje Program Szczepień Ochronnych, obejmujący szczepienia obowiązkowe dzieci i młodzieży oraz osób narażonych w sposób szczególny na zakażenie, które są wykonywane w systemie scentralizowanym oraz szczepienia zalecane, niefinansowane z budżetu państwa. Program Szczepień Ochronnych jest co roku modyfikowany, na podstawie aktualnej sytuacji epidemiologicznej kraju, a jego aktualna wersja ogłaszana jest w Dzienniku Urzędowym Ministra Zdrowia w formie komunikatu Głównego Inspektora Sanitarnego.

Na terenie powiatu nakielskiego funkcjonuje 18 punktów szczepień, w których realizowane są szczepienia obowiązkowe, zalecane oraz poekspozycyjne. W przypadku jednego podmiotu leczniczego, przestano wykonywać obowiązkowe szczepienia ochronne w jednym z oddziałów. Ponadto szczepienia realizowane są w:

- szpitalu w Nakle nad Notecią (izba przyjęć, poradnia chirurgiczna),
- szpitalu w Szubinie (izba przyjęć, poradnia chirurgiczna, oddział noworodkowy),
- Okręgowym Ośrodku Wychowawczym w Szubinie,
- szpitalu Zakładu Karnego w Potulicach,
- Stacji Dializ w Nakle nad Notecią.

Na terenie powiatu nakielskiego znajduje się zakład poprawczy, w przypadku którego obowiązkowe szczepienia ochronne, realizowane są w punkcie szczepień jednego z podmiotów leczniczych.

W roku 2022 na nadzorowanym terenie, obowiązkowymi szczepieniami ochronnymi objętych zostało 16 234 osoby w wieku do 19 roku życia.

Podmioty lecznicze, znajdujące się na terenie powiatu nakielskiego, w których realizowane są szczepienia ochronne, stosowały zasady przeprowadzania i organizacji szczepień ochronnych w czasie stanu epidemii w związku z zakażeniami wirusem SARS-CoV-2, uwzględnione w Komunikacie Głównego Inspektora Sanitarnego z dnia 28 października 2021 r. w sprawie Programu Szczepień Ochronnych na rok 2022.

OCENA BEZPIECZEŃSTWA SANITARNEGO POWIATU NAKIELSKIEGO ZA 2022 ROK

Porównując stan zaszczepienia dzieci i młodzieży w roku 2022, można zauważyć wzrost wyszczepialności w porównaniu do roku 2021.

Realizacja przebiegu szczepień ochronnych jest zależna od miesiąca urodzenia dzieci, przeciwwskazań do szczepień ochronnych oraz sezonowości występowania chorób wieku dziecięcego.

Realizacja obowiązkowych szczepień ochronnych zgodnie z PSO w roku 2022:

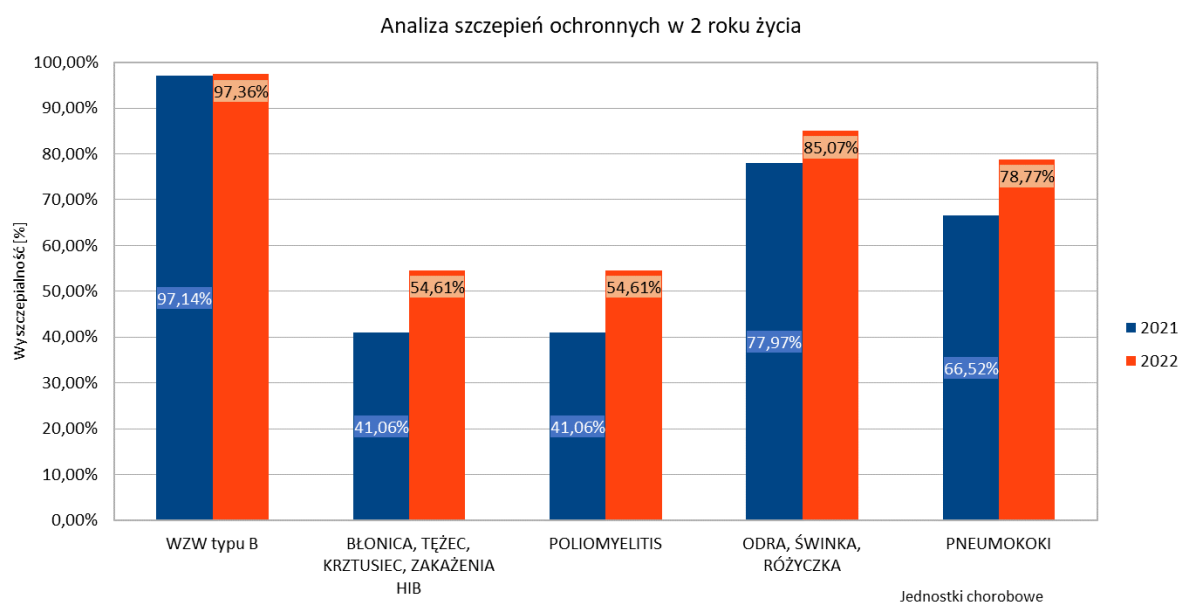
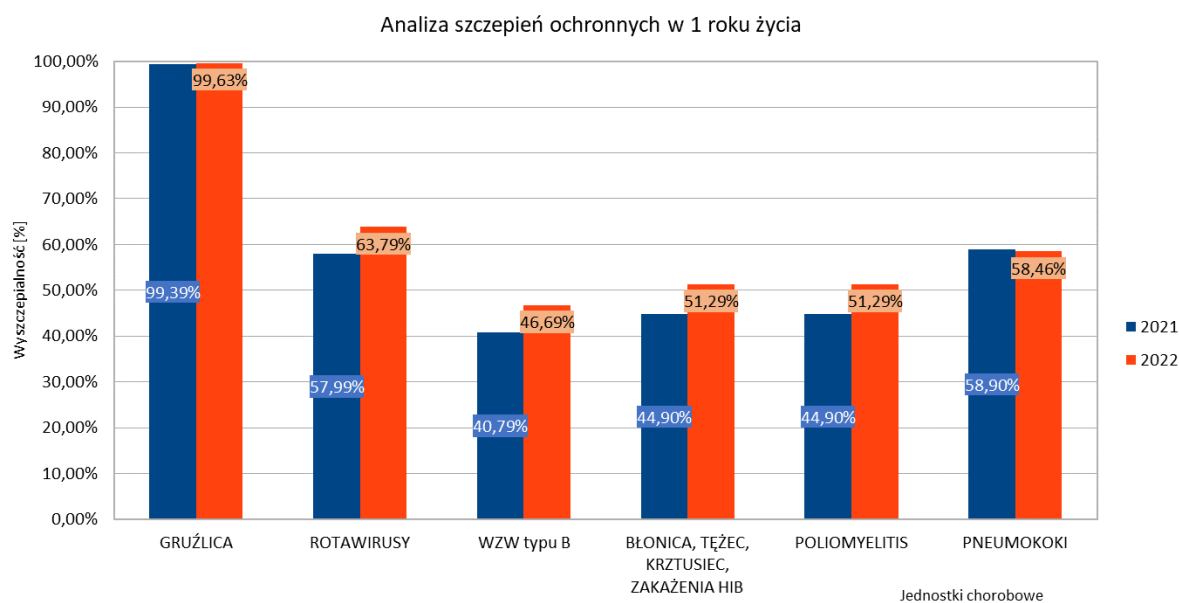

W 2022 roku wyszczepialność noworodków przeciwko gruźlicy utrzymuje się na poziomie **99,63%** (poziom porównywalny do roku 2021). W roku 2022, w ciągu 24 godzin po urodzeniu, zaszczepiono – **415** noworodków, **127** dzieci zaszczepiono po upływie 24 godzin (ogółem w 2022 roku zaszczepiono **542** dzieci z rocznika 2022).

OCENA BEZPIECZEŃSTWA SANITARNEGO POWIATU NAKIELSKIEGO
ZA 2022 ROK

Z przedstawionych danych wynika, że nastąpił wzrost wyszczepialności p/ko:

- wirusowemu zapaleniu wątroby typu B u dzieci w 1 roku życia,
- błonicy, tężcowi, krztuścowi,
- ostremu nagminnemu porażeniu dziecięcemu (poliomyelitis),
- odrze, nagminnemu zakażeniu przyusznic (śwince), różyczce,
- inwazyjnym zakażeniu *Haemophilus influenzae* typu B,
- inwazyjnym zakażeniami *Streptococcus pneumoniae* u dzieci w 2 roku życia.

W 2022 roku wyszczepialność p/ko: gruźlicy, wirusowemu zapaleniu wątroby typu B, wśród dzieci w drugim roku życia oraz inwazyjnym zakażeniami *Streptococcus pneumoniae*, u dzieci w 1 roku życia, utrzymuje się na poziomie porównywalnym do roku 2021.

Obowiązkowe, bezpłatne szczepienia przeciwko zakażeniom wywołanym przez rotawirusy dla dzieci w pierwszych miesiącach życia, wprowadzono w Programie Szczepień Ochronnych (PSO) na 2021 rok. Szczepieniami tymi objęte zostały dzieci urodzone po 31 grudnia 2020 roku.

Analiza obowiązkowych szczepień ochronnych w grupie dzieci i młodzieży szkolnej

- p/ko błonicy, tężcowi, krztuścowi w 6 roku życia zaszczepiono- **77,81 %** populacji (rok 2021 – 71,25 %),
- p/ko ostremu nagminnemu porażeniu dziecięcemu (poliomyelitis) w 6 roku życia zaszczepiono- **72,82 %** populacji (rok 2021 – 71,25 %),
- p/ko odrze, śwince, różyczce w 6 roku życia (rocznik 2017) zaszczepiono – **72,82 %** populacji (rok 2021 – 62,80 %)
- p/ko odrze, nagminnemu zakażeniu przyusznic (śwince), różyczce w 10 roku życia zaszczepiono – **86,74 %** populacji (rok 2021 – 66,94 %),
- p/ko błonicy, tężcowi, krztuścowi dzieci w 14 roku życia zaszczepiono - **89,00 %** populacji (rok 2021 – 77,85 % populacji), natomiast młodzież w 19 roku życia zaszczepiono p/w błonicy, tężcowi na poziomie **81,30%** populacji (rok 2021 – 82,24 %).

Tabela 1. Procentowy stan zaszczepienia dzieci w wieku szkolnym w powiecie nakielskim

Rok	<i>Szczepienia dzieci starszych i młodzieży</i>					
	<i>błonica, tężec, krztusiec</i>	<i>poliomyelitis</i>	<i>odra, świnka, różyczka</i>		<i>błonica, tężec, krztusiec</i>	<i>błonica, tężec</i>
	6 r. ż.	6 r. ż.	6 r. ż.	10 r. ż.	14 r. ż.	19 r. ż.
2020	71,04%	71,04%	59,63%	70,59%	75,00%	71,77%
2021	71,25%	71,25%	62,80%	66,94%	77,85%	82,24%
2022	77,81%	77,81%	72,82%	86,74%	89,00%	81,30%

OCENA BEZPIECZEŃSTWA SANITARNEGO POWIATU NAKIELSKIEGO
ZA 2022 ROK

W przypadku wykonawstwa obowiązkowych szczepień ochronnych p/ko błonicy, tężcowi i krztuścowi, odrze, nagminnemu zakażeniu przyusznic (śwince), różyczce, odnotowano wzrost wyszczepialności, natomiast w przypadku szczepień p/ko błonicy, tężcowi, wśród młodzieży w dziewiętnastym roku życia – spadek wyszczepialności.

Realizacja szczepień ochronnych zalecanych

Tabela 2. Liczba osób z powiatu nakielskiego zaszczepionych w ramach szczepień zalecanych

Szczepionka p/ko:	2020	2021	2022
<i>inw. zak. Streptococcus pneumoniae</i>	169	82	128
<i>zak. Neisseria meningitidis</i>	141	83	201
<i>zak. wirusem brodawczaka ludzkiego</i>	41	37	77
<i>ospie wietrznej</i>	85	80	106
<i>kleszczowemu zapaleniu mózgu</i>	100	50	45
<i>grypie</i>	1613	2963	2558
<i>durowi brzuszному</i>	5	0	2
<i>wirusowemu zapaleniu wątroby typu A</i>	17	6	13
<i>tężcowi</i>	867	832	762

W 2022 roku wśród mieszkańców powiatu nakielskiego odnotowano spadek wyszczepialności p/ko: tężcowi – zaszczepiono **762** osoby (rok 2021 – 832 osoby).

W minionym roku, odnotowano wzrost liczby osób zaszczepionych p/ko:

- inwazyjnym zakażeniom *Streptococcus pneumoniae*,
- zakażeniom *Neisseria meningitidis*,
- zakażeniom wirusem brodawczaka ludzkiego (HPV),
- ospie wietrznej,
- wirusowemu zapaleniu wątroby typu A.

Wzrost poziomu wyszczepienia spowodowany był głównie dostępem darmowych preparatów szczepionkowych.

Przeciwko grypie zaszczepiono **2558 osób** (rok 2021 - 2963 osób). Najwięcej osób zaszczepiło się powyżej 65 roku życia – **1263** osób, natomiast w przedziale wiekowym 15-64 rok życia – **1150** osób, w przedziale wiekowym 5-14 lat – **101** osób, a w wieku 0-4 lat – **44** osoby.

W 2022 roku wyszczepialność przeciwko p/ko: kleszczowemu zapaleniu mózgu oraz durowi brzuszному, utrzymywała się na poziomie porównywalny do roku 2021.

OCENA BEZPIECZEŃSTWA SANITARNEGO POWIATU NAKIELSKIEGO
ZA 2022 ROK

**Poziom zaszczepienia przeciwko COVID-19, mieszkańców powiatu nakielskiego,
z uwzględnieniem poszczególnych gmin:**

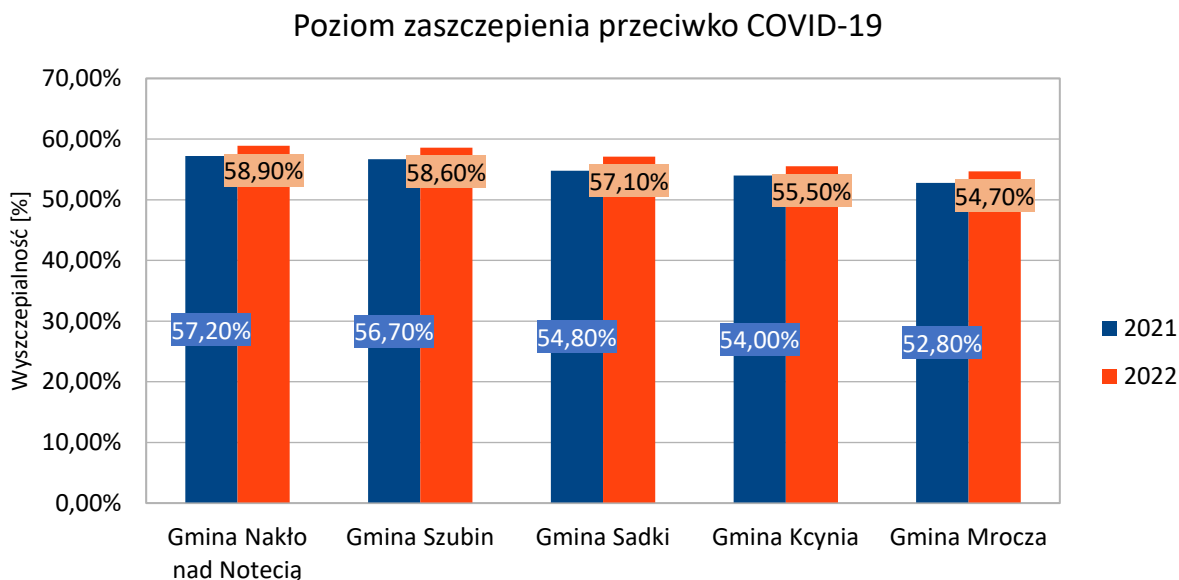

Gminy powiatu nakielskiego

Na terenie powiatu nakielskiego odnotowuje się ciągły wzrost liczby rodziców uchylających się lub odmawiających poddawania swoich dzieci obowiązkowym szczepieniom ochronnym. Tendencje te, dotyczą całego kraju. Duży wpływ na taką sytuację, mają prężnie działające ruchy antyszczepionkowe, które rozpowszechniają nieprawdziwe informacje na temat szczepionek oraz następstwach ich stosowania, co wywołuje niepokój wśród rodziców.

Niepożądane odczyny poszczepienne

Państwowy Powiatowy Inspektor Sanitarny w Nakle nad Notecią, prowadzi rejestr niepożądanych odczynów poszczepiennych. W 2022 roku, na terenie powiatu nakielskiego zarejestrowano 26 przypadków niepożądanych odczynów poszczepiennych o charakterze łagodnym. W roku 2021 zarejestrowano 50 przypadków w tym 48 o charakterze łagodnym oraz 2 o charakterze poważnym).

Osoby uchylające się od wykonania obowiązkowych szczepień ochronnych

Na dzień 31.12.2022 roku, na terenie powiatu nakielskiego od obowiązkowych szczepień ochronnych uchylało się 98 osób (rok 2021 - 105 osób). Za osoby uchylające się od wykonania obowiązku poddawania się szczepieniom ochronnym uznaje się osoby, które na podstawie obowiązujących przepisów prawnych, zobowiązane są do poddania się określonym szczepieniom przeciw chorobom zakaźnym, w związku z wiekiem lub przesłankami wynikającymi ze stanu zdrowia lub przesłankami epidemiologicznymi, które następnie zostały powiadomione przez lekarza POZ o konieczności poddania się obowiązkowemu szczepieniu ochronnemu w określonym terminie, nie zgłosiły się w celu przeprowadzenia badań

OCENA BEZPIECZEŃSTWA SANITARNEGO POWIATU NAKIELSKIEGO ZA 2022 ROK

kwalifikujących do szczepień i samego szczepienia, oraz nie przedstawiły zaświadczenia o wcześniejszym poddaniu się temu szczepieniu w ramach szczepień zalecanych, jednocześnie, u których nie stwierdzono przeciwwskazań do szczepień lub wskazań do czasowego odroczenia ich przeprowadzenia. W odniesieniu do osób małoletnich lub bezradnych, za osoby uchylające się od prawnego obowiązku szczepień ochronnych, należy uznać osoby sprawujące pieczę nad osobą małoletnią lub bezradną albo ich opiekunów faktycznych. Zgodnie z obowiązującymi przepisami, stroną jest każdy, czyjego interesu prawnego lub obowiązku, dotyczy *POSTĘPOWANIE* albo kto żąda czynności organu ze względu na swój interes prawny lub obowiązek.

Państwowy Powiatowy Inspektor Sanitarny w Nakle nad Notecią, każdorazowo kieruje do rodziców dzieci pisma, przypominające o konieczności zgłoszenia się do placówki służby zdrowia, w celu konsultacji lekarskiej, dotyczącej poddania dzieci obowiązkowym szczepieniom ochronnym i uzupełnienia zaległych obowiązkowych szczepień ochronnych.

W wyniku podjętych działań zaszczepiono 29 osób (rok 2021 r. – 18 osób). W 2022 roku Państwowy Powiatowy Inspektor Sanitarny w Nakle nad Notecią wydał 77 upomnień (o 22 więcej niż w roku 2021 r.) oraz złożył 88 wniosków do wojewody o wszczęcie postępowań egzekucyjnych w administracji, dotyczących wykonania obowiązku o charakterze niepieniężnym (o 63 więcej niż w 2021 r.).

W przypadku 10 osób uchylających się od obowiązkowych szczepień ochronnych, prowadzone postępowania zostały umorzone. W przypadku 11 osób postępowania zostały zawieszony, ze względu na rozpoczęcie wykonania szczepień ochronnych.

Rosnąca liczba osób uchylających się od szczepień ochronnych, może być w przyszłości przyczyną utraty odporności zbiorowiskowej, co skutkować może szkodliwymi społecznie następstwami - doprowadzić może do nawrotu chorób, których niska zapadalność utrzymywana jest, dzięki realizacji szczepień ochronnych. Utrzymanie akceptacji społecznej szczepień, która pozwoli na osiągnięcie wysokiego poziomu uodpornienia populacji, to ważny cel w działaniach Państwowej Inspekcji Sanitarnej.

W 2022 roku w nadzorowanych przez Państwowego Powiatowego Inspektora Sanitarnego w Nakle nad Notecią podmiotach świadczących usługi lecznicze, realizujące obowiązkowe i zalecane szczepienia ochronne, przeprowadzono 24 kontrole sanitarne.

Podczas przeprowadzonych kontroli w punktach szczepień, zwrócono szczególną uwagę na:

- realizację obowiązującego Programu Szczepień Ochronnych,
- stan zaszczepienia dzieci i młodzieży,
- stan sanitarno- higieniczny gabinetów szczepień,
- daty ważności, sposób magazynowania i transportowania preparatów

szczepionkowych,

OCENA BEZPIECZEŃSTWA SANITARNEGO POWIATU NAKIELSKIEGO ZA 2022 ROK

- przestrzeganie procedur medycznych, w tym aseptycznego wykonywania szczepień ochronnych,
- prawidłowe prowadzenie dokumentacji szczepiennej,
- obowiązek zgłaszania niepożądanych odczynów poszczepiennych i prowadzenia rejestrów niepożądanych odczynów poszczepiennych.

W 2022 roku w placówkach leczniczych, będących pod nadzorem Państwowego Powiatowego Inspektora Sanitarnego w Nakle nad Notecią, stwierdzono następujące nieprawidłowości, w zakresie szczepień ochronnych:

Podczas kontroli w Punkcie Szczepień jednego z nadzorowanych podmiotów leczniczych stwierdzono nieprawidłowe dokumentowanie błędnych zapisów w kartach uodpornienia. W związku ze stwierdzeniem nieprawidłowości Państwowy Powiatowy Inspektor Sanitarny w Nakle nad Notecią wydał decyzję nakazującą usunięcie nieprawidłowości.

W kwietniu 2022 r., w trakcie kontroli w innym podmiocie leczniczym stwierdzono niekompletne wpisy do kart uodpornienia oraz zaszczepienie jednego dziecka niezgodnie z obowiązującym Programem Szczepień Ochronnych na rok 2022. W związku ze stwierdzeniem w/w nieprawidłowości Państwowy Powiatowy Inspektor Sanitarny w Nakle nad Notecią wydał decyzję nakazującą usunięcie nieprawidłowości oraz nałożono mandat karny.

Promocja szczepień ochronnych na terenie powiatu nakielskiego

Państwowy Powiatowy Inspektor Sanitarny w Nakle nad Notecią prowadzi działania, mające na celu promowanie obowiązkowych i zalecanych szczepień ochronnych, m.in.:

- przekazanie pism do placówek szkolno-wychowawczych z prośbą o podjęcie działań w ramach akcji bezpieczne ferie, propagując m.in. szczepienia ochronne,
- przekazanie gminom oraz starostwu, informacji teleadresowych dot. punktów szczepień, znajdujących się na terenie powiatu nakielskiego, z prośbą o rozpowszechnienie,
- dystrybucję materiałów - ulotek w j. polskim oraz j. ukraińskim dot. chorób zakaźnych, którym można zapobiegać wykonując szczepienia ochronne,
- rozpropagowanie wśród podmiotów leczniczych materiałów z Ministerstwa Zdrowia dot. promocji szczepień ochronnych dla dzieci urodzonych w Polsce w j. polskim oraz j. ukraińskim,
- przekazanie pism do żłobków i klubików dziecięcych informacji, dot. szczepień ochronnych przeciwko ospie wietrznej,
- w ramach kampanii „Tydzień dla profilaktyki chorób zakaźnych”, zamieszczono informację w mediach społecznościowych, zorganizowano punkt w siedzibie Powiatowej Stacji Sanitarno – Epidemiologicznej w Nakle nad Notecią oraz wysłano informację do szkół.

OCENA BEZPIECZEŃSTWA SANITARNEGO POWIATU NAKIELSKIEGO
ZA 2022 ROK

W ramach obchodów „Europejskiego Tygodnia Szczepień”, na terenie powiatu nakielskiego podjęto działania, mające na celu zwiększenie świadomości społecznej, w zakresie szczepień ochronnych, jako najskuteczniejszej formy zapobiegania chorobom zakaźnym i zakażeniom. Do podmiotów leczniczych oraz dyrektorów szkół i przedszkoli, zlokalizowanych na terenie powiatu, skierowano pisma z prośbą o włączenie się w w/w obchody i zintensyfikowanie działań na rzecz rozpowszechnienia wiedzy nt. szczepień ochronnych wśród rodziców dzieci.

W/w zagadnienia realizowano poprzez:

- przekazywanie pacjentom ulotek edukacyjnych o tematyce szczepień ochronnych obowiązkowych i zalecanych,
- zamieszczenie materiałów edukacyjnych, dotyczących szczepień ochronnych na platformie Facebook,
- zorganizowanie Punktu Edukacyjno – Informacyjnego w siedzibie Powiatowej Stacji Sanitarnej – Epidemiologicznej w Nakle nad Notecią oraz podmiocie leczniczym Niepubliczny Zakład Opieki Zdrowotnej „Medicus” Sp. z o.o.

Pracownicy Powiatowej Stacji Sanitarnej - Epidemiologicznej w Nakle nad Notecią prowadzili działania edukacyjne, z zakresu promocji zdrowego stylu życia i profilaktyki szczepień ochronnych. Zainteresowane osoby otrzymywały obszernie informacje na w/w tematy oraz materiały edukacyjne. W/w działania zostały przeprowadzone podczas:

- *TARGÓW W MINIKOWIE, ORGANIZOWANYCH W DNIACH 14-15.05.2022 R., PRZEZ KUJAWSKO-POMORSKI OŚRODEK DORADZTWA ROLNICZEGO W MINIKOWIE,*
- *PIKNIKU PROFILAKTYCZNEGO „ZDROWE I BEZPIECZNE WAKACJE” ZORGANIZOWANEGO PRZEZ PAŃSTWOWEGO POWIATOWEGO INSPEKTORA SANITARNEGO W NAKLE NAD NOTECIĄ. BYŁA MOŻLIWOŚĆ ZASZCZEPIENIA SIĘ PRZECIWKO COVID-19,*
- *KWALIFIKACJI WOJSKOWYCH NA TERENIE POWIATU NAKIELSKIEGO W DNIACH 20.04-16.05.2022 R.*
- *SPOTKANIA Z OBYWATELAMI UKRAINY ORGANIZOWANEGO PRZEZ POWIATOWĄ STACJĘ SANITARNO-EPIDEMIOLOGICZNĄ W NAKLE NAD NOTECIĄ ORAZ WOJEWÓDZKĄ STACJĘ SANITARNO-EPIDEMIOLOGICZNĄ W BYDGOSZCZY W DNIU 21.11.2022 R.*

JAKOŚĆ WODY PRZEZNACZONEJ DO SPOŻYCIA PRZEZ LUDZI

Infrastruktura zaopatrzenia w wodę

W powiecie nakielskim woda przeznaczona do zbiorowego zaopatrzenia ludności, jest uzyskiwana z ujęć wód podziemnych. Państwowy Powiatowy Inspektor Sanitarny w Nakle nad Notecią w roku 2022, obejmował nadzorem 37 urządzeń dostarczających wodę do spożycia dla ludzi.

W skali powiatu największy odsetek wodociągów – ok. 68% stanowiły urządzenia o wydajności od 100-1000m³/dobę (25 wodociągów), urządzenia o wydajności poniżej 100m³/dobę stanowiły 30% (11 wodociągów), natomiast wodociągi o produkcji od 1000 - 10000m³/dobę stanowiły zaledwie 2% ogółu wodociągów (1 obiekt).

Na terenie powiatu nakielskiego funkcjonuje również jeden wodociąg lokalny – Tur Osada Leśna gm. Szubin, zaopatrujący około osób.

Urządzenia dostarczające wodę do spożycia z podziałem na produkcję wody

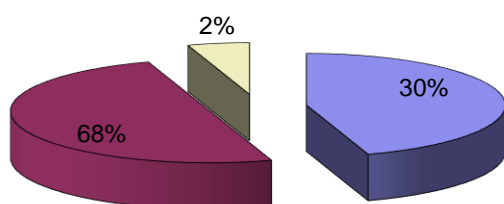

- produkcja wody poniżej 100m³/dobę
- produkcja wody od 100 do 1000m³/dobę
- produkcja wody od 1000 do 10000m³/dobę

Stan sanitarny urządzeń do zaopatrywania w wodę

W omawianym okresie przeprowadzono łącznie 147 kontroli obiektów wodnych (43 związane z poborem próbek wody, 4 związane z ustaleniem harmonogramów badań oraz 100 związanych z wydaniem ocen jakości wody).

W 2022r. Państwowy Powiatowy Inspektor Sanitarny w Nakle nad Notecią wydał 22 decyzje administracyjne (w tym 1 decyzja zatwierdzająca laboratorium zewnętrzne, 1 decyzja wygaszająca, 1 decyzja natychmiastowej wykonalności w związku z niewłaściwą jakością

OCENA BEZPIECZEŃSTWA SANITARNEGO POWIATU NAKIELSKIEGO
ZA 2022 ROK

wody, 1 decyzja merytoryczna związana z niewłaściwą jakością wody, 5 decyzji umarzających wszczęte postępowanie administracyjne oraz 13 decyzji płatniczych).

Ocena jakości wody przeznaczonej do spożycia

W roku 2022 nadzorowane wodociągi dostarczały wodę dla ponad 82 tysięcy osób. W ciągu roku do badania pobrano 232 próbki wody. Próbki wody pobierane były, zgodnie z opracowanym harmonogramem ze 173 punktów monitoringowych i badane przez Laboratorium Wojewódzkiej Stacji Sanitarnej – Epidemiologicznej w Bydgoszczy oraz zatwierdzone przez inspekcję sanitarną laboratoria zewnętrzne (w przypadku badań prowadzonych przez przedsiębiorstwa wodociągowe, w ramach wewnętrznej kontroli jakości wody).



Urządzenia w stacji uzdatniania wody

W trakcie kontroli, przeprowadzanych na przestrzeni roku, przekroczenia parametrów fizykochemicznych stwierdzono w 3 pobranych próbkach. Dotyczyły one zwiększonej zawartości manganu oraz w jednym przypadku sumy trichloroetenu i tetrachloroetenu. Zawyżone, w stosunku do norm, wartości w/w parametrów, nie stanowiły bezpośredniego zagrożenia dla zdrowia konsumentów. Po podjęciu, przez gestorów wodociągów działań korygujących, jakość wody osiągała pożądany skład fizykochemiczny. W trakcie roku, stwierdzano także nieliczne odchylenia od wymagań składu bakteriologicznego wody. Nieznaczne przekroczenia parametrów mikrobiologicznych stwierdzono w 7 przebadanych próbkach. Dotyczyły one obecności bakterii grupy coli oraz zwiększonej ogólnej liczby mikroorganizmów w 22°C. Wskutek interwencyjnych działań Państwowego Powiatowego Inspektora Sanitarnego w Nakle nad Notecią, występujące w wodzie przekroczenia

OCENA BEZPIECZEŃSTWA SANITARNEGO POWIATU NAKIELSKIEGO ZA 2022 ROK

dopuszczalnych wartości parametrów były krótkotrwałe i nie wpłynęły ostatecznie na negatywną ocenę jakości wody.

Ogólny stan bezpieczeństwa sanitarnego na nadzorowanym terenie w 2022 roku, w zakresie zaopatrzenia ludności w wodę przeznaczoną do spożycia uznać należy, za dobry i ustabilizowany.

Badania w kierunku Legionella sp.

W roku 2022 pobrano w ramach bieżącego nadzoru sanitarnego 3 próbki wody, pod kątem obecności bakterii Legionella sp. Próbki pobrane zostały w obiekcie noclegowym. Na podstawie uzyskanych wyników, nie stwierdzono obecności bakterii Legionella sp. w instalacji wody ciepłej w obiekcie.

W roku sprawozdawczym Państwowy Powiatowy Inspektor Sanitarny w Nakle nad Notecią prowadził jedno postępowanie administracyjne, w związku z przekroczeniem dopuszczalnej ilości pałeczek Legionella sp. w ciepłej wodzie użytkowej, pobranej w ramach kontroli wewnętrznej w budynku szpitala w Szubinie gm. Szubin. Na podstawie przeprowadzonych badań stwierdzono, że instalacja wody ciepłej w budynku szpitala w Szubinie, wykazuje średnie skażenie bakteriami z rodzaju Legionella sp. (oznaczona wartość: 380jtk/100ml). W wyniku podjętych działań jakość wody ciepłej doprowadzona została do właściwych norm sanitarnych przed wydaniem decyzji nakazującej usunięcie stwierdzonej nieprawidłowości.

Jakość wody w basenach kąpielowych

Na nadzorowanym terenie funkcjonuje 1 basen kąpielowy - Kryta Pływalnia „Naquarius” w Nakle nad Notecią. Ewidencja w stosunku do roku ubiegłego nie uległa zmianie. Zarządca pływalni - Nakielski Sport Sp. z o.o., przeprowadzał badania wody w ramach kontroli wewnętrznej, zgodnie z zatwierdzonym przez Państwowego Powiatowego Inspektora Sanitarnego w Nakle nad Notecią harmonogramem badań. Ponadto Państwowy Powiatowy Inspektor Sanitarny w Nakle nad Notecią pobrał do badań 3 próbki wody z niecek basenowych, 3 próbki wody z systemu cyrkulacji niecek basenowych, 3 próbki wody z natrysków pod kątem obecności bakterii Legionella sp. oraz jedną próbkę wody doprowadzanej do krytej pływalni z sieci wodociągowej (nie pobrano próbki wody ze zjeżdżalni oraz z systemu cyrkulacji zjeżdżalni z uwagi na czasowe wyłączenie obiektu z użytkowania, w związku z problemem technicznym). Zarządca pływalni zrealizował zatwierdzony harmonogram badań w całości.

W wyniku przeprowadzonych badań wody stwierdzono następujące nieprawidłowości:

- 2 przekroczenia parametru ogólnej liczby mikroorganizmów w $36 \pm 2^{\circ}\text{C}$ po 48h w zakresie $>300\text{jtk}/1\text{ml}$ (zjeżdżalnia i system cyrkulacji basenu rekreacyjnego-badania przeprowadzono w ramach kontroli wewnętrznej), trwające 7 dni. W trakcie

OCENA BEZPIECZEŃSTWA SANITARNEGO POWIATU NAKIELSKIEGO ZA 2022 ROK

prowadzenia działań naprawczych zjeżdźalnia i basen rekreacyjny były wyłączone z użytkowania. Jakość wody doprowadzono do właściwych norm sanitarnych.

- 2 przekroczenia parametru chloroformu w zakresie od 0,0419 do 0,0431mg/l (wanna z hydromasażem i system cyrkulacji wanny-badania przeprowadzono w ramach bieżącego nadzoru sanitarnego), trwające 3 dni. Obiekt wyłączono z użytkowania. Jakość wody doprowadzono do właściwych norm sanitarnych.

Pozostałe, pobrane w ciągu roku próbki wody, nie wykazały nieprawidłowości w zakresie składu fizyko-chemicznego i mikrobiologicznego wody.

W roku sprawozdawczym nie zgłaszano interwencji związanych z funkcjonowaniem i jakością wody w pływalni.

Jakość wody w kąpieliskach i miejscach okazjonalnie wykorzystywanych do kąpeli

W roku 2022 na terenie powiatu nakielskiego zgłoszono jedno kąpielisko - w Wąsoszu gm. Szubin, którego organizatorem była Gmina Szubin. Sezon kąpielowy wyznaczono w okresie od 26 czerwca do 30 sierpnia 2022r. Próbkę wody pobrane przed rozpoczęciem oraz w trakcie trwania sezonu kąpielowego wykazały, że woda w w/w kąpielisku jest przydatna do kąpeli.

Państwowy Powiatowy Inspektor Sanitarny w Nakle nad Notecią wydał 4 bieżące oceny jakości wody w kąpielisku Wąsoskim. Po zakończeniu sezonu kąpielowego dokonano również po raz pierwszy klasyfikacji wody w w/w kąpielisku. Klasyfikację wykonano na podstawie 17 próbek wody za okres 2019-2022. Woda w kąpielisku została sklasyfikowana jako dobra.

Kąpielisko posiada następującą infrastrukturę: wyznaczone strefy do kąpeli, wyznaczone miejsce do gry w siatkówkę plażową, pomost, wypożyczalnię sprzętu wodnego, miejsce do cumowania sprzętu wodnego, przebieralnie, toalety, wyznaczone miejsce na grill/ognisko. Na terenie kąpieliska znajduje się tablica informacyjna oraz regulamin kąpieliska. Nad bezpieczeństwem kąpiących się czuwali zatrudnieni ratownicy.

- W roku sprawozdawczym, nie zgłaszano interwencji związanych z funkcjonowaniem lub jakością wody w kąpielisku.
- W roku 2022 na terenie powiatu nakielskiego nie funkcjonowały miejsca okazjonalnie wykorzystywane do kąpeli.

Wnioski:

1. Na podstawie wyników badań próbek wody, pobieranej zarówno przez Państwową Inspekcję Sanitarną, jak i przedsiębiorców wodociągowych, w ramach kontroli wewnętrznej można stwierdzić, że mieszkańcy powiatu nakielskiego, jak i osoby okresowo przebywające na jego terenie, korzystają z wody bezpiecznej dla zdrowia, odpowiadającej wymaganym normom.
2. W przypadku okresowego pogorszenia jakości wody, dostarczanej użytkownikom z sieci wodociągowej, przedsiębiorstwa wodociągowe niezwłocznie podejmowały działania naprawcze, w celu poprawy jakości wody z danego ujęcia. Działania te najczęściej polegały

OCENA BEZPIECZEŃSTWA SANITARNEGO POWIATU NAKIELSKIEGO
ZA 2022 ROK

na płukaniu i dezynfekcji sieci wodociągowej oraz (jeśli istniała taka możliwość) na czasowym zaopatrywaniu mieszkańców w wodę przeznaczoną do spożycia z innego ujęcia wodociągowego.

3. Przedsiębiorstwa wodociągowe, zaopatrujące mieszkańców powiatu nakielskiego w wodę do spożycia, sukcesywnie dokonują modernizacji i remontów istniejących stacji uzdatniania wody, co w znaczący sposób pozytywnie wpływa na jakość wody dostarczanej odbiorcom.
4. Jakość wody w kąpielisku oraz w krytej pływalni odpowiada wymaganiom sanitarnym.

OCENA BEZPIECZEŃSTWA SANITARNEGO POWIATU NAKIELSKIEGO
ZA 2022 ROK
OBIEKTY UŻYTECZNOŚCI PUBLICZNEJ

Państwowy Powiatowy Inspektor Sanitarny w Nakle nad Notecią w roku 2022 kontynuował bieżący nadzór sanitarny nad obiektami użyteczności publicznej. Do grupy tej należą obiekty, w których świadczone są usługi kosmetyczne, fryzjerskie i odnowy biologicznej, obiekty noclegowe (hotele, motele, pensjonaty i inne obiekty, w których świadczone są usługi hotelarskie), noclegownie, dworce komunikacyjne, tereny rekreacyjne, obiekty sportowe, kąpielowe oraz cmentarze. W roku 2022 skontrolowano 111 obiektów użyteczności publicznej.

Ewidencja obiektów użyteczności publicznej w 2022r.

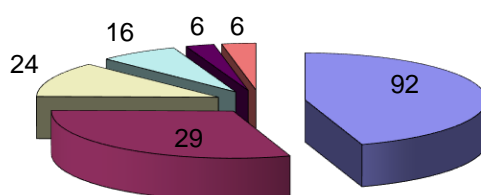

- zakłady fryzjerskie, kosmetyczne, odnowy biologicznej i świadczące kompleksowo w/w usługi
- inne obiekty użyteczności publicznej
- cmentarze
- obiekty hotelarskie i inne obiekty w których świadczone są usługi hotelarskie
- tereny rekreacyjne
- ustępy publiczne i ogólnodostępne

W 2022 roku żadnego z obiektów użyteczności publicznej nie oceniono negatywnie, ze względu na stan sanitarno – higieniczny i sanitarno - techniczny. Ogólnie stan sanitarny w/w grupy obiektów, ocenia się jako dobry.

Na terenie powiatu najliczniejszą grupę, wśród obiektów użyteczności publicznej, stanowią zakłady fryzjerskie, kosmetyczne, odnowy biologicznej oraz świadczące kompleksowo w/w usługi. W tego rodzaju obiektach, istotnym zagadnieniem jest przestrzeganie zasad dezynfekcji i sterylizacji, stosowanych narzędzi fryzjerskich i kosmetycznych, z uwagi na zagrożenie przeniesienia zakażeń (np. zakażenie wirusami HIV, HBV, HCV, grzybice). Podczas kontroli zwracano także uwagę, na stosowanie właściwych środków do dezynfekcji narzędzi, postępowanie z bielizną – zarówno w aspekcie prania, jak i prawidłowych warunków przechowywania bielizny brudnej i czystej.

Kontrole sanitarne wykazały nieprawidłowości sanitarno-higieniczne w następujących obiektach:

- **zakład fryzjerski: niewłaściwy stan sanitarno-higieniczny ścian w obiekcie.** W związku ze stwierdzoną nieprawidłowością, Państwowy Powiatowy Inspektor Sanitarny w Nakle nad Notecią, wszczął postępowanie administracyjne oraz wydał decyzję administracyjną, nakazującą usunięcie stwierdzonej nieprawidłowości.

OCENA BEZPIECZEŃSTWA SANITARNEGO POWIATU NAKIELSKIEGO
ZA 2022 ROK

Z powodu zawieszenia prowadzonej działalności przez właścicielkę zakładu, nie przeprowadzono kontroli sprawdzającej wykonania nakazu.

- **zakład fryzjerski: brak poddawania procesowi sterylizacji brzytw do golenia.** W związku ze stwierdzoną nieprawidłowością, Państwowy Powiatowy Inspektor Sanitarny w Nakle nad Notecią, wszczął postępowanie administracyjne, w celu wyegzekwowania poprawy stanu sanitarno – higienicznego. Gestor obiektu usunął nieprawidłowość, przed wydaniem decyzji merytorycznej.
- **boisko sportowe: niewłaściwy stan sanitarno-higieniczny zaplecza sanitarnego dla zawodników.** W związku ze stwierdzonymi nieprawidłowościami, Państwowy Powiatowy Inspektor Sanitarny w Nakle nad Notecią, wszczął postępowanie administracyjne oraz wydał decyzję administracyjną, nakazującą usunięcie stwierdzonych nieprawidłowości. Nieprawidłowości usunięto w terminach określonych w decyzji.
- **budynek Ośrodka Sportu i Rekreacji: niewłaściwy stan sanitarno-higieniczny parapetów i grzejników w obiekcie.** W związku ze stwierdzonymi nieprawidłowościami, Państwowy Powiatowy Inspektor Sanitarny w Nakle nad Notecią, wszczął postępowanie administracyjne, w celu wyegzekwowania poprawy stanu sanitarno – higienicznego. Gestor obiektu nieprawidłowości usunął, przed wydaniem decyzji merytorycznej.
- **budynek ośrodka kultury: niewłaściwy stan sanitarno-higieniczny obiektu oraz brak skutecznej wentylacji w sali kinowej.** W związku ze stwierdzonymi nieprawidłowościami, Państwowy Powiatowy Inspektor Sanitarny w Nakle nad Notecią, wszczął postępowanie administracyjne oraz wydał decyzję administracyjną, nakazującą usunięcie stwierdzonych nieprawidłowości. Część nieprawidłowości usunięto w terminie wskazanym w decyzji, natomiast termin dotyczący zapewnienia skutecznej wentylacji w sali kinowej wyznaczony jest na koniec roku 2023.
- **Okręgowy Ośrodek Wychowawczy: niewłaściwy stan sanitarno-higieniczny pomieszczenia pralni oraz posadzki w gabinecie zabiegowym.** W związku ze stwierdzonymi nieprawidłowościami, Państwowy Powiatowy Inspektor Sanitarny w Nakle nad Notecią, wszczął postępowanie administracyjne oraz wydał decyzję administracyjną, nakazującą usunięcie stwierdzonych nieprawidłowości. Nieprawidłowości usunięto w terminach określonych w decyzji.
- **Zakład Poprawczy: niewłaściwy stan sanitarno-higieniczny pomieszczeń w obiekcie.** W związku ze stwierdzonymi nieprawidłowościami, Państwowy Powiatowy Inspektor Sanitarny w Nakle nad Notecią, wszczął postępowanie administracyjne oraz wydał decyzję administracyjną, nakazującą usunięcie stwierdzonych nieprawidłowości. Część nieprawidłowości usunięto w terminie wskazanym w decyzji, natomiast termin usunięcia pozostałych nakazów wyznaczono do dnia 31.03.2023r.

OCENA BEZPIECZEŃSTWA SANITARNEGO POWIATU NAKIELSKIEGO
ZA 2022 ROK

- **budynek świetlicy wiejskiej: niewłaściwy stan sanitarno-higieniczny wszystkich pomieszczeń w obiekcie.** W związku ze stwierdzonymi nieprawidłowościami, Państwowy Powiatowy Inspektor Sanitarny w Nakle nad Notecią, wszczął postępowanie administracyjne oraz wydał decyzję administracyjną, nakazującą usunięcie stwierdzonych nieprawidłowości, w terminie do dnia 30.06.2023r.

Państwowa Inspekcja Sanitarna prowadzi także nadzór nad przeprowadzaniem ekshumacji zwłok i szczątków ludzkich. W roku 2022 Państwowy Powiatowy Inspektor Sanitarny w Nakle nad Notecią, wydał 47 decyzji, zezwalających na ekshumację zwłok i szczątków ludzkich oraz 18 postanowień, dotyczących sprowadzenia zwłok lub prochów do Polski. Upoważniony przez Państwowego Powiatowego Inspektora Sanitarnego w Nakle nad Notecią pracownik nadzorował przeprowadzanie 24 ekshumacji. W roku 2022 nie stwierdzono nieprawidłowości w tym zakresie.

Wnioski:

1. Dzięki skutecznie prowadzonemu nadzorowi oraz inicjatywie i trosce przedsiębiorców, stan sanitarno – higieniczny kontrolowanych obiektów ulega sukcesywnej poprawie.
2. W 2022r. nie zakwestionowano żadnego obiektu użyteczności publicznej na terenie powiatu, ze względu na stan sanitarno-higieniczny. Wszystkie obiekty tej grupy na koniec roku 2022, oceniono pozytywnie.

OCENA BEZPIECZEŃSTWA SANITARNEGO POWIATU NAKIELSKIEGO
ZA 2022 ROK

OBIEKTY ŻYWIENIA ZBIOROWEGO, PRODUKCJI I OBROTU ŚRODKAMI SPOŻYWCZYMI

Obiekty żywienia zbiorowego, produkcji i obrotu środkami spożywczymi

W 2022 roku Państwowy Powiatowy Inspektor Sanitarny w Nakle nad Notecią obejmował nadzorem **1282** obiekty, wprowadzające do obrotu i produkujące żywność,

Tabela 1. Liczba obiektów w ewidencji w poszczególnych grupach.

L.p.	Rodzaj obiektu	Liczba obiektów	Liczba obiektów %
1.	Wytwórnice lodów	1	0,08
2.	Automaty do lodów	10	0,78
3.	Piekarnie	7	0,55
4.	Ciastkarnie	6	0,47
5.	Przetwórnice owocowo-warzywne i grzybowe	3	0,23
6.	Browary i słodownie	1	0,08
7.	Zakłady garmazeryjne	1	0,08
8.	Zakłady przemysłu zbożowo-młynarskiego	3	0,23
9.	Wytwórnice wyrobów cukierniczych	1	0,08
10.	Wytwórnice octu, majonezu i musztardy	1	0,08
11.	Wytwórnice suplementów diety	1	0,08
12.	Wytwórnice substancji dodatkowych	1	0,08
13.	Cukrownie	1	0,08
14.	Producenci pierwotni	393	30,65
15.	Rolniczy Handel Detaliczny	6	0,47
16.	Producenci pierwotni i Rolniczy Handel Detaliczny	6	0,47
17.	Producenci pierwotni i dostawcy bezpośredni	142	11,07
18.	Producenci pierwotni, rolniczy handel detaliczny i dostawcy bezpośredni	4	0,31
19.	Producenci pierwotni w warunkach domowych	8	0,62
20.	Inne wytwórnice żywności	10	0,78
21.	Sklepy spożywcze	364	28,39
22.	Kioski	4	0,31
23.	Apteki	20	1,56
24.	Magazyny hurtowe	17	1,33
25.	Obiekty ruchome i tymczasowe	35	2,73
26.	Środki transportu	38	2,96
27.	Inne obiekty obrotu żywnością	29	2,26
28.	Zakłady żywienia zbiorowego otwarte, w tym zakłady małej gastronomii	80/43	6,24/3,35
29.	Zakłady żywienia zbiorowego zamknięte	73	5,69
30.	Wytwórnice materiałów i wyrobów przeznaczonych do kontaktu z żywnością	7	0,55
31.	Miejsca obrotu materiałów i wyrobów przeznaczonych do kontaktu z żywnością	6	0,47

W nadzorowanych obiektach w roku 2022 przeprowadzono 375 kontroli. Stan sanitarno-higieniczny zakładów jest bardzo zróżnicowany.

Działają zarówno obiekty stare i małe, które ze względu na lokalizację, nie mogą ulec rozbudowie oraz obiekty duże i nowoczesne jak np. markety oraz sklepy wielkopowierzchniowe.

OCENA BEZPIECZEŃSTWA SANITARNEGO POWIATU NAKIELSKIEGO
ZA 2022 ROK

W wielu placówkach stan sanitarny ulega systematycznej poprawie, niemniej jednak w analizowanym okresie, w rezultacie prowadzonego w 2022 r. nadzoru sanitarnego, w zakresie bezpieczeństwa żywności, Państwowy Powiatowy Inspektor Sanitarny w Nakle nad Notecią wydał 252 decyzji, w tym 79 decyzji administracyjnych, w celu wyegzekwowania poprawy warunków sanitarno-higienicznych.

Wykres 1. Liczba wydanych ogółem decyzji administracyjnych w obiektach żywnościowo-żywnościowych w latach 2020-2022

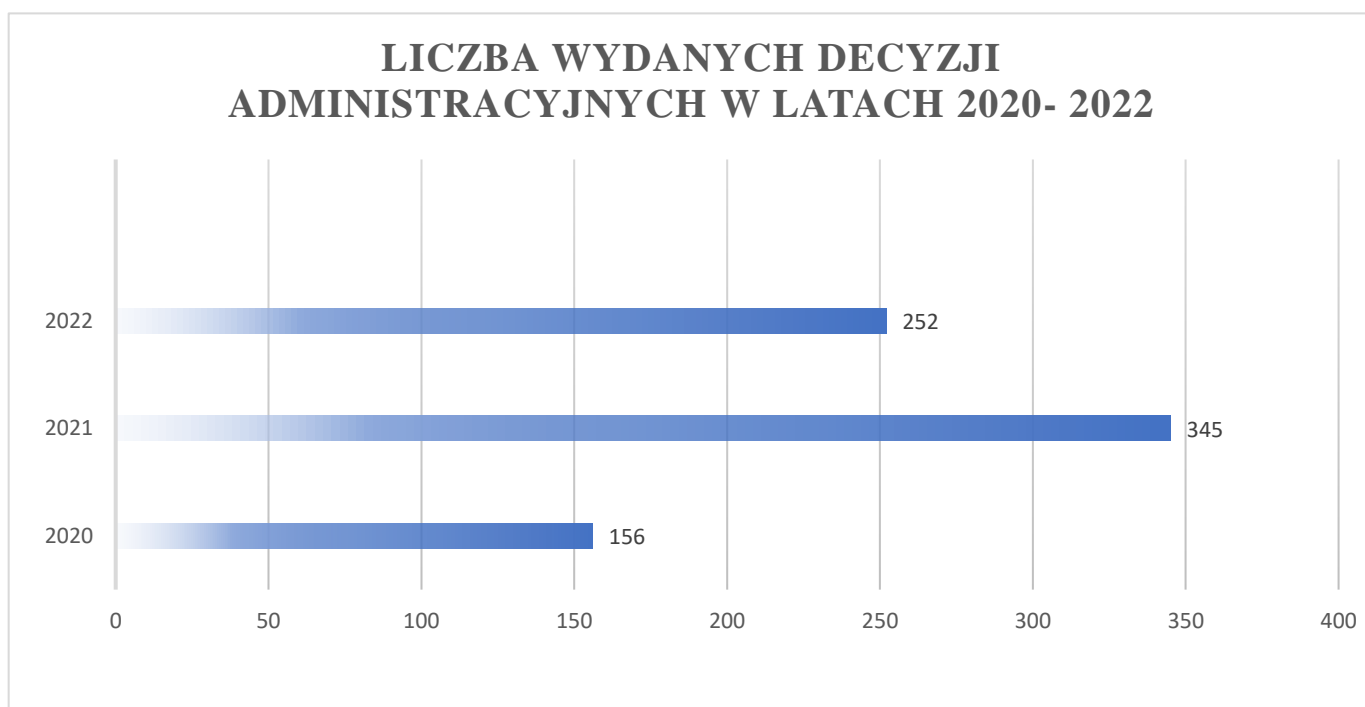

Do najczęstszych nieprawidłowości stwierdzonych w 2022 r. należą:

- przeterminowane środki spożywcze,
- brak bieżącej czystości,
- ubytki płytek w posadzce,
- brudne ściany i sufity w obiekcie,
- brak wydzielonego miejsca do przechowywania sprzętu porządkowego,
- przechowywanie zbędnych rzeczy i sprzętu w przypadkowych miejscach,
- brudne, zniszczone sprzęty i wyposażenie przeznaczone do przechowywania żywności,
- brak segregacji środków spożywczych,
- nieprawidłowe warunki przechowywania artykułów spożywczych, w tym poza urządzeniem chłodniczym,
- niewłaściwe warunki studzenia wyrobów gotowych,
- brak osłon na lampach,
- brak przeprowadzania oceny stopnia zużycia tłuszczu smaźalniczego,
- brak płynu myjąco-dezynfekującego do powierzchni mających kontakt z żywnością,
- brak zabezpieczenia obiektu przed szkodnikami,

OCENA BEZPIECZEŃSTWA SANITARNEGO POWIATU NAKIELSKIEGO
ZA 2022 ROK

- brak do wglądu dokumentacji systemu HACCP oraz dobrej praktyki higienicznej i produkcyjnej wraz z zapisami,
- brak informacji dla klientów o składzie żywności nieopakowanej, w tym braku podania alergenów,
- używanie pomieszczeń niezgodnie z ich przeznaczeniem,
- brak odzieży ochronnej i brak przestrzegania jej segregacji,
- brak sprawozdania z badania wody w obiekcie,
- brak orzeczeń lekarskich do celów sanitarno-epidemiologicznych pracowników,
- przepełnione pojemniki na odpady komunalne,



Prawidłowe warunki przechowywania z zachowaniem segregacji

OCENA BEZPIECZEŃSTWA SANITARNEGO POWIATU NAKIELSKIEGO
ZA 2022 ROK



Prawidłowe warunki przechowywania pieczywa (zabezpieczone przed zanieczyszczeniem)



Zbędne rzeczy przechowywane w przypadkowych miejscach

OCENA BEZPIECZEŃSTWA SANITARNEGO POWIATU NAKIELSKIEGO
ZA 2022 ROK



Truskawki z oznakami zepsucia

OCENA BEZPIECZEŃSTWA SANITARNEGO POWIATU NAKIELSKIEGO
ZA 2022 ROK



Zniszczone, uszkodzone drzwi w obiekcie obrotu żywnością.

OCENA BEZPIECZEŃSTWA SANITARNEGO POWIATU NAKIELSKIEGO
ZA 2022 ROK



Ubytki płytek ceramicznych w posadzce.

Mając na uwadze bezpieczeństwo zdrowotne klientów, za stwierdzone naruszenie wymagań higieniczno – sanitarnych, nałożono 38 mandatów karnych na kwotę 11.100 zł, które w wielu przypadkach pozwoliły na natychmiastowe wyeliminowanie uchybień (np. wycofanie z obrotu przeterminowanej żywności, zapewnienie prawidłowych warunków przechowywania artykułów spożywczych, doprowadzenie obiektu do należytego stanu sanitarno -higienicznego).

W związku z art. 61 i 62 ustawy z dnia 25 sierpnia 2006 r. o bezpieczeństwie żywności i żywienia (jednolity tekst Dz. U. z 2022 r., poz. 2132), w 2022 r., Państwowy Powiatowy Inspektor Sanitarny w Nakle nad Notecią, zatwierdził 34 zakłady, tj.:

- | | |
|---------------------------------|----------------|
| – automaty do lodów | – 2 obiekty, |
| – przetwórnice owocowo-warzywne | – 1 obiekt, |
| – sklepy spożywcze | – 13 obiektów, |

OCENA BEZPIECZEŃSTWA SANITARNEGO POWIATU NAKIELSKIEGO
ZA 2022 ROK

- magazyny hurtowe – 1 obiekt,
- środki transportu – 1 obiekt,
- obiekty żywienia zbiorowego otwarte – 11 obiektów,
- obiekty żywienia zbiorowego zamknięte – 4 obiekty,
- zakłady usług cateringowych – 1 obiekt.

Wykres 2. Decyzje o zatwierdzeniu zakładów w różnych grupach obiektów w roku 2022

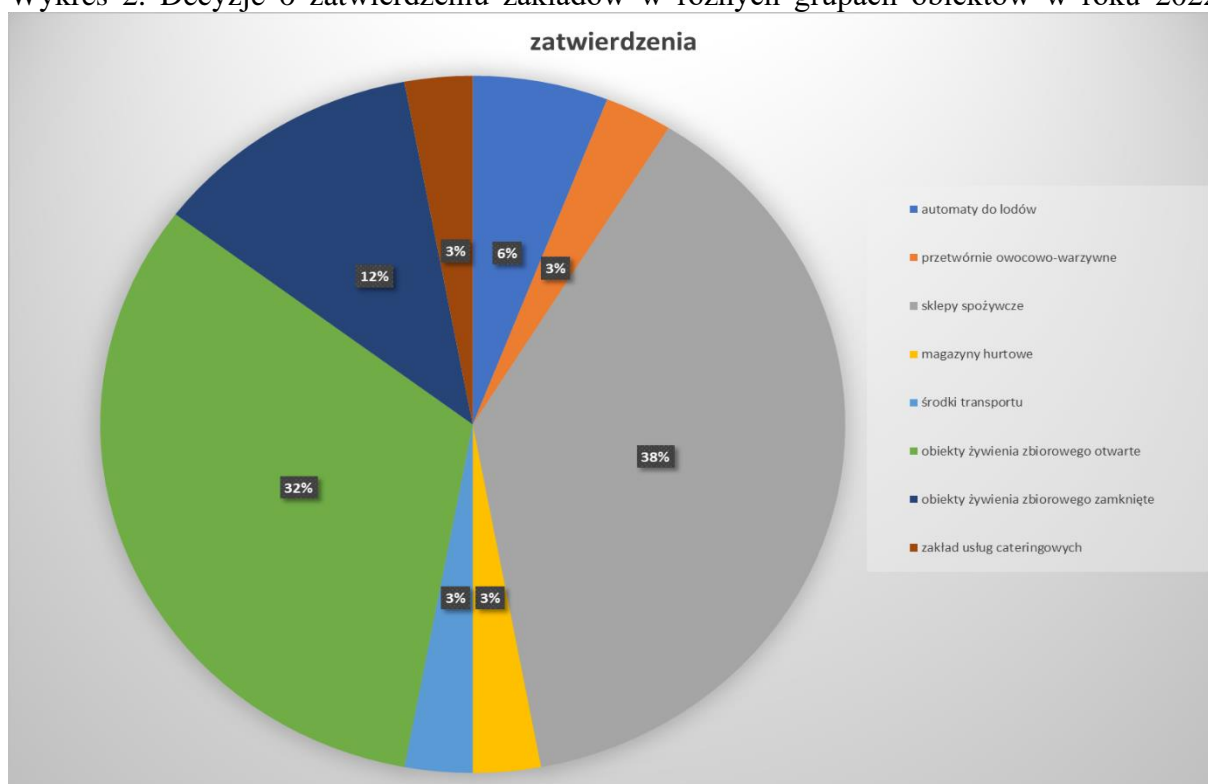

OCENA BEZPIECZEŃSTWA SANITARNEGO POWIATU NAKIELSKIEGO
ZA 2022 ROK

Jakość zdrowotna środków spożywczych oraz materiałów i wyrobów przeznaczonych do kontaktu z żywnością.

W celu oceny bezpieczeństwa żywności w 2022 roku, zgodnie z „Harmonogramem poboru próbek”, zatwierdzonym przez Państwowego Wojewódzkiego Inspektora Sanitarnego w Bydgoszczy, pobrano do badań laboratoryjnych, w ramach urzędowej kontroli i monitoringu 352 próby, w tym:

- 266 próbek w kierunku badań mikrobiologicznych,
- 86 próbek w kierunku badań chemicznych.

Zakwestionowano 12 próbek żywności, z uwagi na stwierdzenie obecności bakterii z grupy: Coli, Campylobacter, Cronobacter spp. oraz zanieczyszczeń fizycznych.

Na podstawie wyników badań laboratoryjnych należy stwierdzić, że procent zdyskwalifikowanych (nie odpowiadających właściwej jakości) próbek na przestrzeni ostatnich 3 lat był niski i wynosił:

4,7 % w roku 2020,

0,9 % w roku 2021

3,4 % w roku 2022.

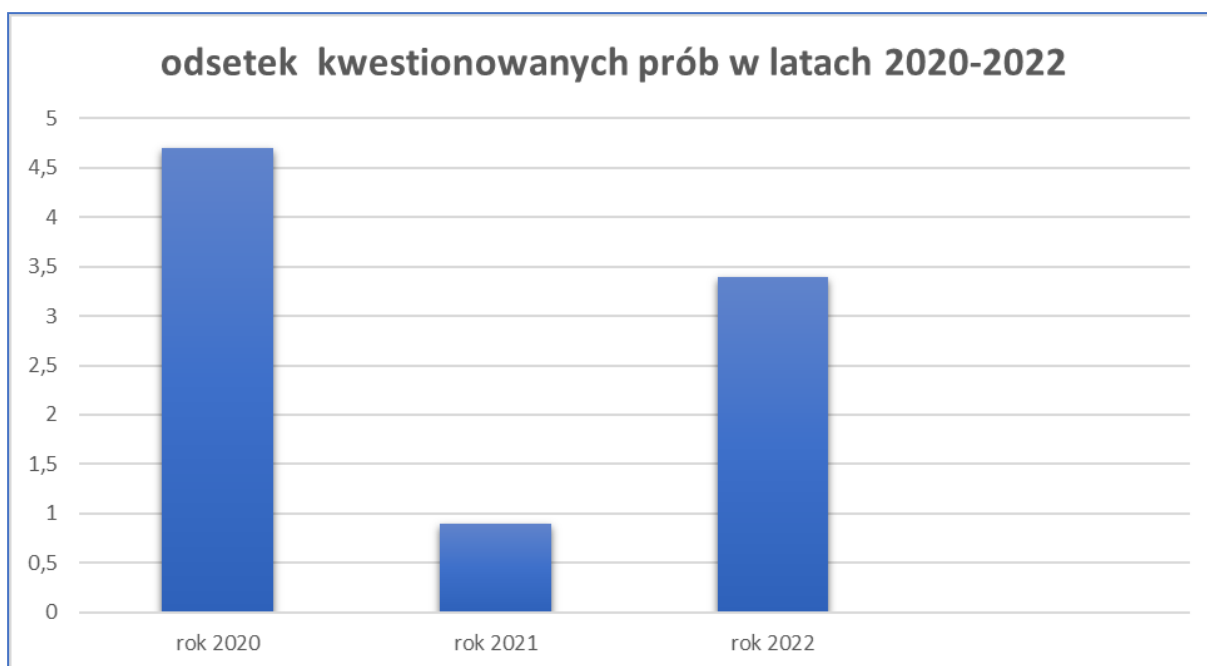

Ocena wdrażania realizacji systemów kontroli wewnętrznej (GHP/GMP, system HACCP) w zakładach żywienia zbiorowego, produkcji i obrotu żywnością.

Głównym celem żywienia zbiorowego, w tym również cateringu, jest zaspokajanie potrzeb żywieniowych poszczególnych grup społeczeństwa, w tym także osób chorych w placówkach ochrony zdrowia.

OCENA BEZPIECZEŃSTWA SANITARNEGO POWIATU NAKIELSKIEGO ZA 2022 ROK

Polega ono na dostarczeniu gotowych do spożycia posiłków i napojów, bezpiecznych pod względem jakości zdrowotnej oraz zapewnieniu warunków umożliwiających ich konsumpcję. Posiłki przeznaczone do konsumpcji, w tego typu placówkach, muszą być całkowicie bezpieczne dla konsumenta. Powinny one ponadto odpowiadać oczekiwaniom konsumentów w aspekcie jakości organoleptycznej i estetycznej. Ich spożywanie nie może stwarzać ryzyka zachorowania na jakąkolwiek chorobę przenoszoną drogą pokarmową. Należy podkreślić, iż w świetle obowiązującego prawa za jakość zdrowotną żywności odpowiada jej producent, w tym przypadku kierownictwo i pracownicy zakładu żywienia zbiorowego. Stąd też na osobach realizujących w praktyce żywienie zbiorowe, w tego rodzaju placówkach spoczywa ogromna odpowiedzialność. Właściwa praca wszystkich pracowników, związana jest z systematycznym podnoszeniem ich kwalifikacji i stosowaniem prawidłowych, nowoczesnych praktyk i technologii. Bez stałej aktualizacji wiedzy i podnoszenia jej poziomu przez personel, nie można oczekiwać prawidłowej organizacji i funkcjonowania placówek oraz zapewnienia bezpieczeństwa i wysokiej jakości zdrowotnej produkowanych w nich posiłków.

Podstawowym warunkiem prawidłowej realizacji żywienia zbiorowego i zapewnienia całkowitego bezpieczeństwa konsumenta oraz właściwej jakości zdrowotnej posiłków, jest stworzenie odpowiednich warunków techniczno-organizacyjnych oraz spełnienie wszystkich wymaganych standardów higienicznych, odnoszących się do procesów magazynowania surowców i półproduktów żywnościowych oraz produkcji posiłków i ich dystrybucji.

Analogicznie do lat ubiegłych, Państwowa Inspekcja Sanitarna, nadzorowała przestrzeganie przez producentów i dystrybutorów środków spożywczych, przepisów w zakresie wdrażania i realizacji wymagań higienicznych, w tym zasad Dobrej Praktyki Higienicznej (GHP), Dobrej Praktyki Produkcyjnej (GMP) oraz wdrażania Systemu Analizy Zagrożeń i Krytycznych Punktów Kontroli (HACCP), określonych w rozporządzeniu (WE) nr 852/2004 Parlamentu Europejskiego i Rady z dnia 29 kwietnia 2004 r. w sprawie higieny środków spożywczych (Dz. U. UE L139 z 30.04.2004 r., z późn. zm.).

Duże zaangażowanie Państwowego Powiatowego Inspektora Sanitarnego w Nakle nad Notecią w działania, mające na celu przedstawienie przedsiębiorcom korzyści, wynikających z wdrożenia systemu HACCP oraz egzekwowanie obowiązku wdrażania w/w zasad i systemu, przyniosły zdecydowaną poprawę w tym zakresie.

W analizowanym roku odsetek obiektów, które posiadają opracowany system HACCP przedstawia się następująco:

- sklepy 100%,
- żywienie otwarte 100%,
- żywienie zamknięte 100%,
- zakłady produkcyjne 100%,
- transport 100%,
- magazyny hurtowe 100%,
- inne obiekty obrotu żywnością (apteki, punkty handlowe na poczcie, gospodarstwo rybackie) 100%.

Wszystkie nadzorowane obiekty wdrożyły i realizują wymagania higieniczne zawarte w Dobrej Praktyce Higienicznej (GHP) oraz Dobrej Praktyce Produkcyjnej (GMP).

OCENA BEZPIECZEŃSTWA SANITARNEGO POWIATU NAKIELSKIEGO
ZA 2022 ROK

Działania w systemie wczesnego ostrzegania o niebezpiecznych produktach żywnościowych i paszach RASFF.

RASFF – czyli system wczesnego ostrzegania o niebezpiecznych produktach żywnościowych i środkach żywienia zwierząt, jest skutecznym narzędziem, służącym wymianie informacji, dotyczących działań podejmowanych, w celu zapewnienia bezpieczeństwa żywności. Jest on ważnym elementem polityki ochrony zdrowia ludności na obszarze całego kraju, a zasada jego działania opiera się na zbieraniu i szybkim przekazywaniu informacji o produktach żywnościowych i środkach żywienia zwierząt, mogących stanowić zagrożenie dla zdrowia i życia konsumentów. W odniesieniu do produktów żywnościowych i środków żywienia zwierząt, zasady funkcjonowania RASFF, zostały określone w Rozporządzeniu Parlamentu Europejskiego i Rady (WE) Nr 178/2002 z dnia 28 stycznia 2002 r.

Powiadomienia alarmowe są wysyłane, jeżeli na rynku znajduje się niebezpieczny produkt spożywczy lub środek żywienia zwierząt oraz jeżeli konieczne jest podjęcie natychmiastowych działań.

DZIAŁANIA PODJĘTE W RAMACH SYSTEMU RASFF W 2022 ROKU

W roku 2022, przeprowadzono kontrole, w związku z powiadomieniami alarmowymi i informacyjnymi, tj.:

POWIADOMIENIA ALARMOWE

Państwowy Powiatowy Inspektor Sanitarny w Nakle nad Notecią, otrzymał w 2022 r. 10 powiadomień alarmowych, zgłoszonych do systemu RASFF z uwagi na:

1. zanieczyszczenie tlenkiem etylenu w suplemencie diety,
2. przekroczenie NDP pozostałości środków ochrony roślin-chlorpiryfosu metylowego w papryce,
3. przekroczenie migracji specyficznej amin aromatycznych w przedmiocie użytku,
4. międzynarodowe ognisko Salmonelli Typhimurium, związane ze spożyciem środków spożywczych – wyrób czekoladowy dla dzieci,
5. przekroczenie najwyższego dopuszczalnego poziomu migracji 4,4 diaminodifenylometanu, aniliny oraz sumy migracji pierwszorzędowych amin aromatycznych w przedmiotach użytku,
6. niezadeklarowaną obecność alergenu w środku spożywczym,
7. migrację ołowiu w przedmiocie użytku,
8. przekroczenie najwyższego dopuszczalnego poziomu ochratoksyny A w rodzynekach,
9. stwierdzenie obecności Cronobacter spp. w mleku,
10. obecność Listerii monocytogenes w “metce”.

POWIADOMIENIA INFORMACYJNE

Państwowy Powiatowy Inspektor Sanitarny w Nakle nad Notecią, otrzymał w 2022 r. 6 powiadomień informacyjnych, zgłoszonych do systemu RASFF z uwagi na:

1. przekroczenie najwyższego dopuszczalnego poziomu pozostałości pestycydu: oksyfluorofunu w szczypiorku,
2. stwierdzenie obecności *Cronobacter spp.*, w żywności dla dzieci,
3. stwierdzenie obecności *Cronobacter spp.*, w środku spożywczym,
4. przekroczenie najwyższego dopuszczalnego poziomu pozostałości pestycydu: chlorpyrifosu w kapuście,
5. stwierdzenie akryloamidu w pieczywie chrupkim,
6. stwierdzenie ciała obcego w herbatce owocowej.

ŚWIADECTWA IMPORTOWE

W ramach prowadzonego nadzoru nad importem środków spożywczych oraz przedmiotów i materiałów do kontaktu z żywnością, Państwowy Powiatowy Inspektor Sanitarny w Nakle nad Notecią, w analizowanym roku, nie wydał dla środków spożywczych świadectw, o spełnieniu wymagań zdrowotnych.

INFORMACJE O ZATRUCIACH POKARMOWYCH

W 2022 r. nie odnotowano ognisk zatruc pokarmowych.

GOSPODARSTWA ROLNE

W analizowanym okresie, wpis do rejestru zakładów uzyskało 8 gospodarstw rolnych. Ogółem w rejestrze zakładów, pod nadzorem Państwowego Powiatowego Inspektora Sanitarnego w Nakle nad Notecią, znajduje się 551 gospodarstw rolnych.

Wnioski:

1. Podczas kontroli sanitarnych najwięcej problemów sprawia nadzór nad placówkami obrotu żywnością. Wynika to z braku świadomości i wiedzy przedsiębiorców oraz braku kwalifikacji osób w nich zatrudnionych. Często pracownicy tych zakładów, nie posiadają wiedzy, w zakresie bezpieczeństwa żywności, podstawowych zasad higieny, przepisów prawa żywnościowego oraz potencjalnych zagrożeń, co poniekąd wynika z braku odpowiedniego szkolenia.

2. W analizowanym okresie wpłynęło 27 interwencji od ludności, w tym 15 interwencji rozpatrzono jako zasadne i 10 interwencji rozpatrzono jako niezasadne. Dwoch interwencji nie rozpatrzono; jednej, z uwagi na likwidację obiektu, a w drugim przypadku, z uwagi na brak obiektu będącego przedmiotem skargi na terenie powiatu nakielskiego.

W związku ze stwierdzonymi uchybieniami, nałożono 14 mandatów karnych na kwotę 4500 zł.

OCENA BEZPIECZEŃSTWA SANITARNEGO POWIATU NAKIELSKIEGO
ZA 2022 ROK

Interwencje zgłaszane od ludności, dotyczyły następujących grup obiektów:

- 1 piekarni,
- 1 hurtowni,
- 1 ciastkarni,
- 12 sklepów, w tym 1 marketu,
- 1 innych zakładów/obiektów obrotu żywnością,
- 1 przetwórnii owocowo-warzywnej,
- 6 zakładów żywienia zbiorowego otwartego, w tym 3 punktów małej gastronomii,
- 2 zakładów żywienia zamkniętego (obiekty szkolne),
- 1 kuchni domowej,
- 1 firmy cateringowej.

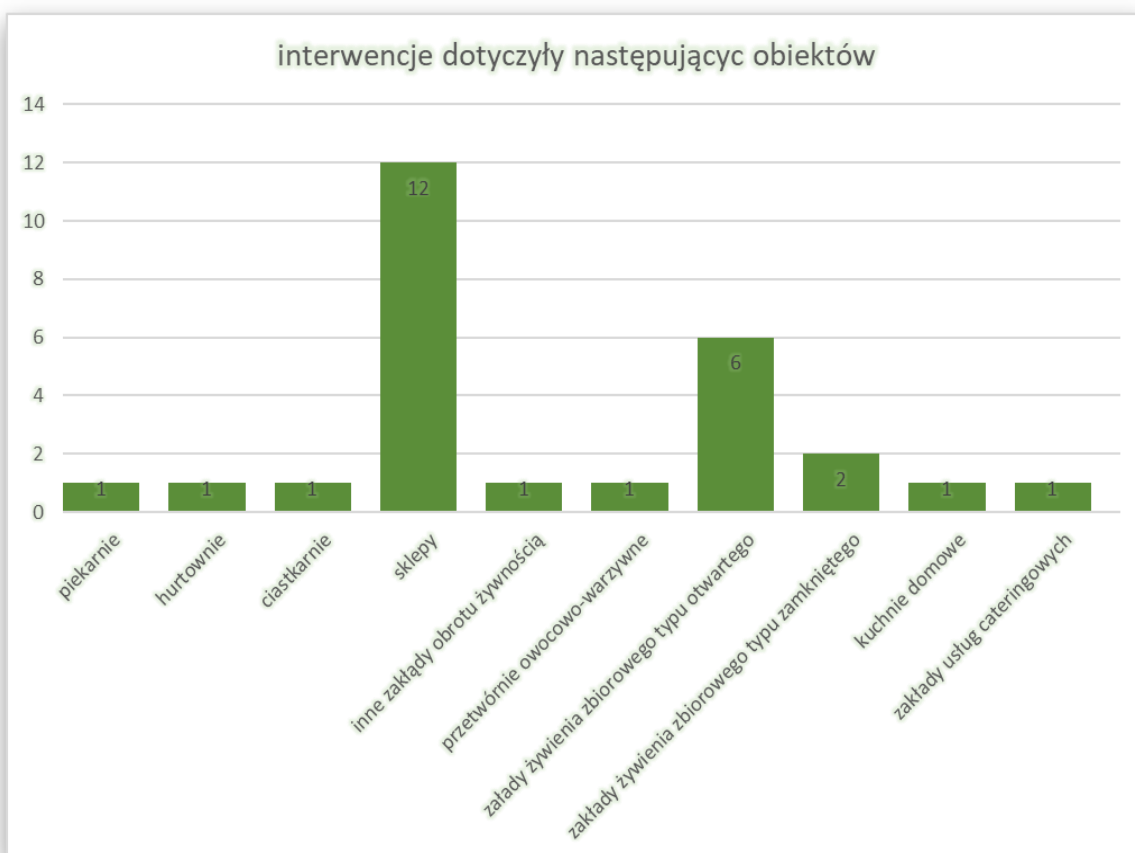

3. Wyniki badań laboratoryjnych próbek żywności są dowodem, że procent zdyskwalifikowanych próbek na przestrzeni ostatnich lat utrzymuje się na niskim poziomie, co świadczy o dobrej jakości środków spożywczych, znajdujących się w obrocie handlowym na terenie powiatu nakielskiego.

OCENA BEZPIECZEŃSTWA SANITARNEGO POWIATU NAKIELSKIEGO
ZA 2022 ROK

**ŚRODOWISKO PRACY
CHOROBY ZAWODOWE**

Państwowy Powiatowy Inspektor Sanitarny w Nakle nad Notecią w 2022 roku w ramach bieżącego nadzoru sanitarnego przeprowadził kontrole sanitarne, w zakresie:

- oceny stanu sanitarno-higienicznego zakładów pracy,
- prewencji chorób zawodowych,
- przestrzegania zasad, przepisów higieny pracy i warunków środowiska pracy,
- przestrzegania przez producentów, importerów, osoby wprowadzające do obrotu, stosujące lub eksportujące substancje chemiczne i ich mieszaniny lub wyroby, obowiązków wynikających z przestrzegania przepisów Ustawy z dnia 25 lutego 2011 roku o substancjach chemicznych i ich mieszaninach (tekst jednolity z 2022 roku poz. 1816), oraz przepisów rozporządzenia (WE) nr 1907/2006 Parlamentu Europejskiego i Rady z dnia 18 grudnia 2006 roku w sprawie rejestracji, oceny, udzielania zezwoleń i stosowanych ograniczeń w zakresie chemikaliów (REACH) i rozporządzenia Parlamentu Europejskiego i Rady (WE) nr 1272/2008 z dnia 16 grudnia 2008 r. w sprawie klasyfikacji, oznakowania i pakowania substancji i mieszanin,
- przestrzegania przepisów ustawy z dnia 9 listopada 1995 roku o ochronie zdrowia przed następstwami używania tytoniu i wyrobów tytoniowych (tekst jednolity Dz. U. z 2021, poz. 276 z późn.zm.),
- przestrzegania przepisów rozporządzenia Parlamentu Europejskiego i Rady (UE) nr 528/2012 z dnia 22 maja 2012 roku w sprawie udostępniania na rynku i stosowania produktów biobójczych oraz ustawy o produktach biobójczych z dnia 9 października 2015 roku (Dz.U. z 2021, poz. 24), w zakresie udostępniania na rynku i stosowania produktów biobójczych, wprowadzania do obrotu wyrobów poddanych działaniu produktów biobójczych i substancji czynnych przeznaczonych do stosowania w produktach biobójczych w działalności zawodowej,
- przestrzegania przez podmioty, wprowadzające do obrotu prekursorzy kategorii 2 i 3 obowiązków, wynikających z ustawy z dnia 29 lipca 2005 roku o przeciwdziałaniu narkomanii (tekst jednolity Dz. U. nr 2023, poz. 172) oraz rozporządzenia (WE) Parlamentu Europejskiego i Rady nr 273/2004 z dnia 11 lutego 2004 roku w sprawie prekursorów narkotykowych, a także rozporządzenia (WE) Rady nr 111/2005 z dnia 22 grudnia 2004 roku określającego zasady nadzorowania handlu prekursorami narkotyków pomiędzy Wspólnotą, a państwami trzecimi,

OCENA BEZPIECZEŃSTWA SANITARNEGO POWIATU NAKIELSKIEGO ZA 2022 ROK

- przestrzegania przepisów rozporządzenia (WE) Nr 648/2004 Parlamentu Europejskiego i Rady z dnia 31 marca 2004 roku w sprawie detergentów przez podmioty, wprowadzające do obrotu detergenty,

- przestrzegania przepisów ustawy z dnia 4 października 2018 r. o produktach kosmetycznych (Dz.U.2018 poz. 2227) oraz rozporządzenia Parlamentu Europejskiego i Rady (WE) nr 1223/2009 z dnia 30 listopada 2009 r. dotyczącego produktów kosmetycznych (wersja przekształcona) (Dz.Urz. UE L 342 z 22.12.2009, str. 59, z późn. zm.1).

Państwowy Powiatowy Inspektor Sanitarny w Nakle nad Notecią nadzoruje na terenie powiatu nakielskiego przestrzeganie zakazu wytwarzania i wprowadzania do obrotu na terytorium Rzeczypospolitej Polskiej środków zastępczych lub nowych substancji psychoaktywnych w rozumieniu ustawy z dnia 29 lipca 2005 roku o przeciwdziałaniu narkomanii (Dz.U. z 2023 roku poz. 172).

Choroby zawodowe

Postępowania w przedmiocie chorób zawodowych są prowadzone przez Państwowego Powiatowego Inspektora Sanitarnego w Nakle nad Notecią na podstawie rozporządzenia Rady Ministrów z dnia 30 czerwca 2009r. w sprawie chorób zawodowych (tekst jednolity Dz. U. z 2022r. poz. 1836).

W 2022 roku zgłoszono 10 podejrzeń chorób zawodowych dla 7 osób tj.:

- **poz. 15** – przewlekłe choroby narządu głosu spowodowane nadmiernym wysiłkiem głosowym, trwającym co najmniej 15 lat (3 nauczycielki),
- **poz. 19.1** – przewlekłe choroby układu ruchu wywołane sposobem wykonywania pracy: przewlekłe zapalenie ścięgna i jego pochewki (pracownik produkcyjny);
- **poz. 19.4** – przewlekłe choroby układu ruchu wywołane sposobem wykonywania pracy: przewlekłe zapalenie okołostawowe barku (pracownik produkcyjny);
- **poz. 20.1** – przewlekłe choroby obwodowego układu nerwowego wywołane sposobem wykonywania pracy: zespół cieśni w obrębie nadgarstka (3 osoby: kasjer sprzedawca, specjalista ds. BHP, pracownik produkcyjny);
- **poz. 20.2** – przewlekłe choroby obwodowego układu nerwowego wywołane sposobem wykonywania pracy: zespół rowka nerwu łokciowego (specjalista ds. BHP);
- **poz. 21** – obustronny trwały odbiorczy ubytek słuchu typu ślimakowego lub czuciowo – nerwowego spowodowany hałasem, wyrażony podwyższeniem progu słuchu o wielkości co najmniej 45 dB w uchu lepiej słyszającym, obliczony jako średnia arytmetyczna dla częstotliwości audiometrycznych 1, 2 i 3 kHz (operator sprzętu ciężkiego).

OCENA BEZPIECZEŃSTWA SANITARNEGO POWIATU NAKIELSKIEGO ZA 2022 ROK

W 2022 roku Państwowy Powiatowy Inspektor Sanitarny w Nakle nad Notecią prowadził nadal postępowania, dotyczące zgłoszeń podejrzeń chorób zawodowych w latach 2017, 2020 i 2021.

Państwowy Powiatowy Inspektor Sanitarny w Nakle nad Notecią wydał w 2022 roku 1 decyzję o braku podstaw do stwierdzenia choroby zawodowej oraz 5 decyzji o stwierdzeniu choroby zawodowej.

Na podstawie danych z okresu ostatnich pięciu lat tj. od 01.01.2018 roku do 31.12.2022 roku, można zauważyć, że od 2020 roku nastąpił wzrost zgłoszeń podejrzeń zachorowań na choroby zawodowe, co obrazuje poniższy wykres:

Liczba zgłoszeń podejrzeń zachorowań na chorobę zawodową w latach 2018-2022

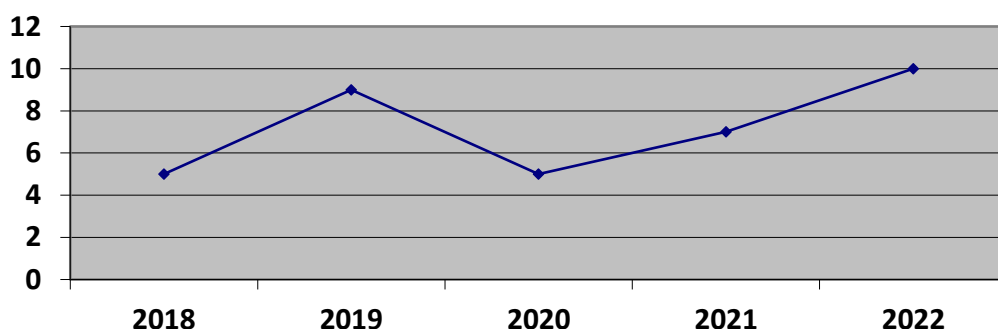

Wykaz chorób zawodowych zgłoszonych w latach 2018-2022

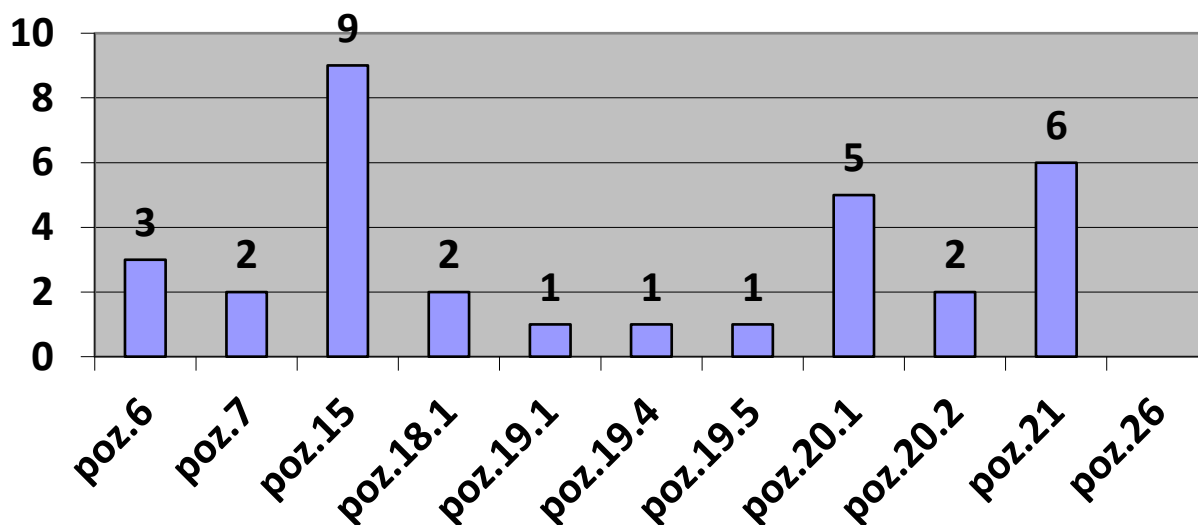

OCENA BEZPIECZEŃSTWA SANITARNEGO POWIATU NAKIELSKIEGO
ZA 2022 ROK

Wykaz chorób zgłoszonych wg pozycji z wykazu zawartego w rozporządzeniu Rady Ministrów z dnia 30 czerwca 2009r. w sprawie chorób zawodowych (tekst jednolity Dz. U. z 2022r. poz.1836).

- poz.6- astma oskrzelowa,
- poz.7- zewnątrzpochodne alergiczne zapalenie pęcherzyków płucnych,
- poz.15- przewlekłe choroby narządu głosu spowodowane nadmiernym wysiłkiem głosowym, trwającym co najmniej 15 lat,
- poz.18.1- choroby skóry: alergiczne kontaktowe zapalenie skóry,
- poz.19.1-przewlekłe choroby układu ruchu wywołane sposobem wykonywania pracy: przewlekłe zapalenie ścięgna i jego pochewki,
- poz.19.4- przewlekłe choroby układu ruchu wywołane sposobem wykonywania pracy: przewlekłe zapalenie okołostawowe barku,
- poz.19.5- przewlekłe choroby układu ruchu wywołane sposobem wykonywania pracy: przewlekłe zapalenie nadkłykcia kości ramiennej,
- poz.20.1- przewlekłe choroby obwodowego układu nerwowego wywołane sposobem wykonywania pracy: zespół cieśni w obrębie nadgarstka,
- poz.20.2- przewlekłe choroby obwodowego układu nerwowego wywołane sposobem wykonywania pracy: zespół rowka nerwu łokciowego,
- poz.21- obustronny trwały odbiorczy ubytek słuchu typu ślimakowego lub czuciowo – nerwowego spowodowany hałasem, wyrażony podwyższeniem progu słuchu o wielkości co najmniej 45 dB w uchu lepiej słyszającym, obliczony jako średnia arytmetyczna dla częstotliwości audiometrycznych 1, 2 i 3 kHz,
- poz.26- choroby zakaźne lub pasożytnicze albo ich następstwa.

Największą liczbę zgłoszeń na terenie powiatu nakielskiego odnotowano w grupie chorób zawodowych w poz.15 -przewlekłe choroby narządu głosu, spowodowane nadmiernym wysiłkiem głosowym, trwającym co najmniej 15 lat- dotyczy nauczycieli. Drugą grupą zawodową, która najczęściej zgłaszała podejrzenia chorób zawodowych byli rolnicy oraz pracownicy medyczni, w zakresie chorób zakaźnych.

Bezpieczeństwo i higiena środowiska pracy

Pod nadzorem Państwowego Powiatowego Inspektora Sanitarnego w Nakle nad Notecią, w zakresie nadzoru nad środowiskiem pracy na dzień 31.12.2022 roku znajdowało się 425 zakładów pracy, zatrudniających łącznie 10757 pracowników.

OCENA BEZPIECZEŃSTWA SANITARNEGO POWIATU NAKIELSKIEGO ZA 2022 ROK

Liczba zatrudnionych pracowników w zakładach w ewidencji działu
Higieny pracy na dzień 31.12.2021 roku

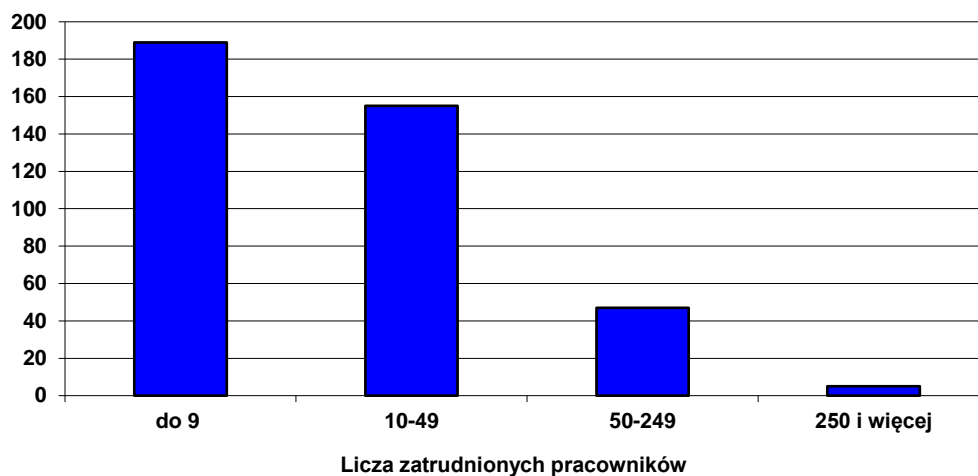

Liczba zakładów zgodnie z klasyfikacją PKD

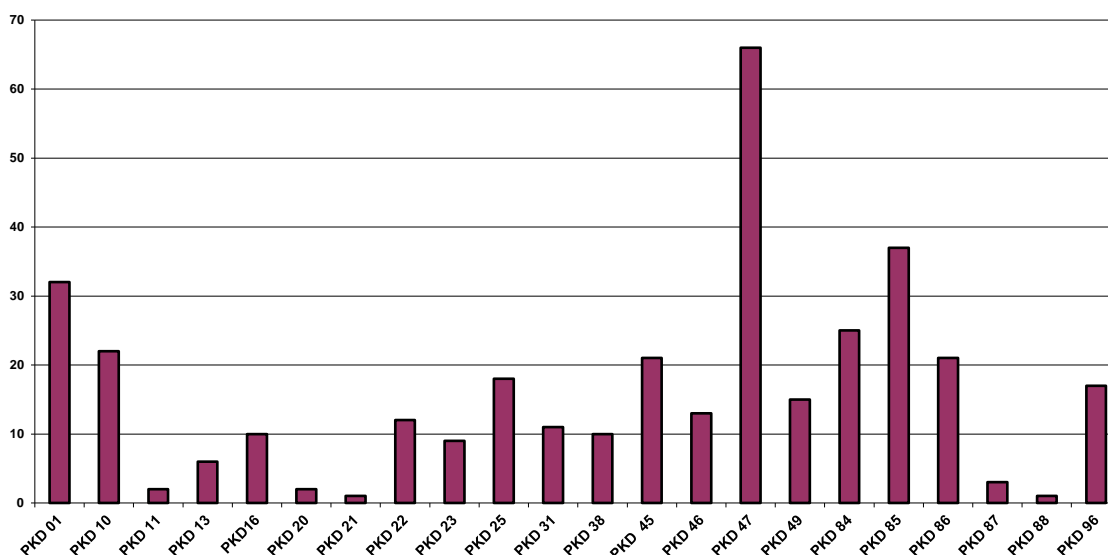

Rodzaj PKD wyszczególniony na wykresie, uwzględniający największą liczbę zakładów, w poszczególnych branżach:

- PKD 01- Uprawy rolne, chów i hodowla bydła,
- PKD 10- Produkcja artykułów spożywczych,
- PKD 11- Produkcja napojów alkoholowych,
- PKD 16- Produkcja wyrobów z drewna,
- PKD 19- Produkcja artykułów spożywczych,
- PKD 13- Produkcja wyrobów tekstylnych,
- PKD 21- Produkcja podstawowych substancji farmaceutycznych oraz leków i pozostałych wyrobów farmaceutycznych,

OCENA BEZPIECZEŃSTWA SANITARNEGO POWIATU NAKIELSKIEGO
ZA 2022 ROK

- PKD 22- Produkcja wyrobów z gumy i tworzyw sztucznych,
- PKD 25- Produkcja wyrobów metalowych,
- PKD 31- Produkcja mebli,
- PKD 38- Gospodarka odpadami,
- PKD 45- Handel hurtowy i detaliczny – naprawa pojazdów samochodowych,
- PKD 46- Handel hurtowy – sprzedaż,
- PKD 47- Handel detaliczny,
- PKD 49-Transport i gospodarka magazynowa,
- PKD 84- Administracja publiczna,
- PKD 85-Edukacja,
- PKD 86- Ochrona Zdrowia,
- PKD 87-Pomoc społeczna z zakwaterowaniem,
- PKD 88- Pomoc społeczna bez zakwaterowania,
- PKD 96- Pozostała indywidualna działalność usługowa.

W 2022 roku do Państwowego Powiatowego Inspektora Sanitarnego w Nakle nad Notecią wpływały doniesienia sanitarne głównie, dotyczące nieprzestrzegania przez pracodawców warunków, w zakresie bezpieczeństwa i higieny środowiska pracy.

W 2022 roku, w ramach „Planu zasadniczych przedsięwzięć na 2022 rok” zaplanowano do kontroli **34** obiekty. Skontrolowano łącznie **53** obiekty, prowadzące działalność gospodarczą, w których przeprowadzono **73** kontrole.

W 2022 roku przeprowadzono również kontrole sanitarne pozaplanowe, w związku z pismami Państwowego Wojewódzkiego Inspektora Sanitarnego w Bydgoszczy, dotyczącymi wycofywania z terytorium Polski produktów biobójczych (np. bez wymaganych pozwoleń). Kontrole pozaplanowe były przeprowadzane również z powodu zgłaszanych do Państwowego Powiatowego Inspektora Sanitarnego w Nakle nad Notecią interwencji, dotyczących niewłaściwych warunków sanitarnych w zakładach pracy.

W wyniku kontroli sanitarnych przeprowadzonych w 2022 roku, w zakresie higieny środowiska pracy, Państwowy Powiatowy Inspektor Sanitarny w Nakle nad Notecią wydał 21 decyzji administracyjnych, nakazujących usunięcie stwierdzonych podczas kontroli sanitarnych nieprawidłowości, dotyczących warunków i higieny środowiska pracy.

Stwierdzone uchybienia, w trakcie kontroli sanitarnych w zakładach pracy na terenie powiatu nakielskiego, dotyczyły głównie:

- braku aktualnych badań i pomiarów szkodliwych czynników dla zdrowia w środowisku pracy,
- braku podjęcia działań prowadzących do obniżenia narażenia na szkodliwe czynniki występujące w środowisku pracy,

OCENA BEZPIECZEŃSTWA SANITARNEGO POWIATU NAKIELSKIEGO
ZA 2022 ROK

- braku aktualizowania dokumentacji oceny ryzyka zawodowego dla poszczególnych stanowisk pracy oraz braku weryfikacji stanowisk, dla których nie opracowano dokumentacji oceny ryzyka zawodowego,
 - braku opracowania i wdrożenia programu działań organizacyjno-technicznych, zmierzających do obniżenia narażenia na hałas
 - braku właściwego stanu sanitarno-higienicznego pomieszczeń higienicznosanitarnych i pomieszczeń pracy dla pracowników, w tym braku czystości bieżącej.
- Poniższe zdjęcia przedstawiają stan faktyczny pomieszczeń produkcyjnych oraz sanitarno-higienicznych w zakładach pracy skontrolowanych w 2022 roku.

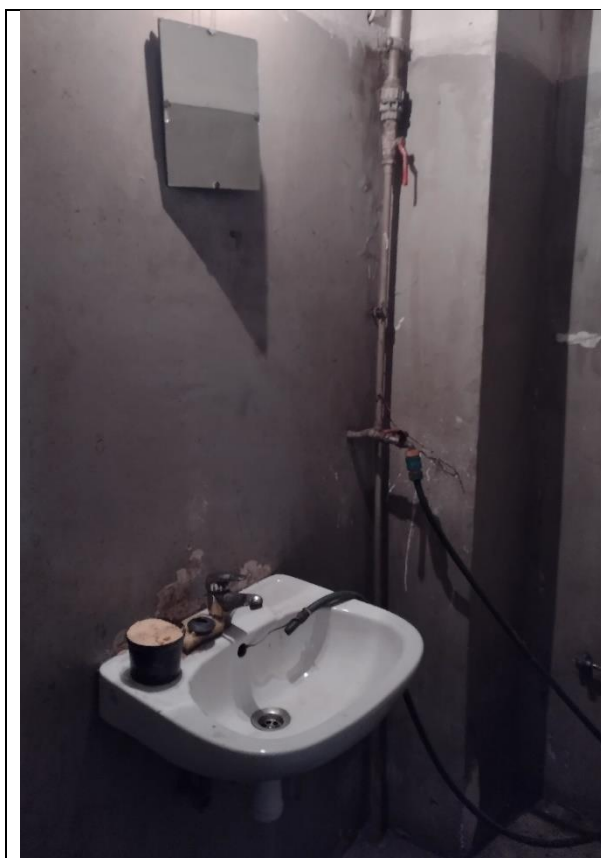

Pomieszczenie toalety dla pracowników



Pomieszczenie jadalni dla pracowników

OCENA BEZPIECZEŃSTWA SANITARNEGO POWIATU NAKIELSKIEGO
ZA 2022 ROK

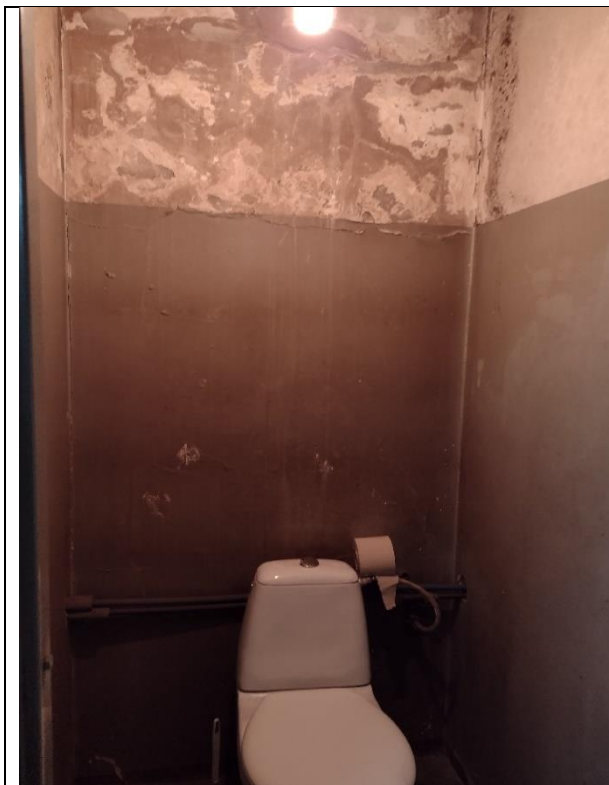

Pomieszczenie toalety dla pracowników



Zniszczone drzwi wejściowe do pomieszczenia toalety



Pomieszczenie szatni dla pracowników



Hala produkcyjna

OCENA BEZPIECZEŃSTWA SANITARNEGO POWIATU NAKIELSKIEGO ZA 2022 ROK

W ramach prowadzonych postępowań administracyjnych i egzekucyjnych, dotyczących warunków higieniczno-sanitarnych, Państwowy Powiatowy Inspektor Sanitarny w Nakle nad Notecią wydał postanowienia o nałożeniu grzywny na pracodawców, w celu przymuszenia na łączną kwotę 20500,00 zł., w związku z niewykonaniem obowiązków wynikających z decyzji administracyjnych, wydanych w przedmiotowych postępowaniach. Nałożono również 1 mandat karny na pracodawcę w kwocie 600 zł, w związku z nieprawidłowościami w zakresie bezpieczeństwa i higieny.

Nadzór nad produktami biobójczymi

Zgodnie z art. 39 ust. 1 pkt 1 ustawy z dnia 9 października 2015 roku o produktach biobójczych (tekst jednolity Dz. U. z 2021 r., poz. 24) nadzór nad przestrzeganiem przepisów w zakresie udostępniania na rynku i stosowania produktów biobójczych i substancji czynnych przeznaczonych do stosowania w produktach biobójczych w działalności zawodowej sprawuje m. in. Państwowy Powiatowy Inspektor Sanitarny. Ponadto zgodnie z art. 4 ust. 2 pkt 1 ustawy z dnia 14 marca 1985 r. o Państwowej Inspekcji Sanitarnej (tekst jednolity Dz. U. z 2023 r. poz. 338) do zakresu działania Państwowej Inspekcji Sanitarnej w dziedzinie bieżącego nadzoru sanitarnego należy m. in kontrola przestrzegania przepisów, dotyczących wprowadzania do obrotu produktów biobójczych i substancji czynnych oraz ich stosowania w działalności zawodowej.

W związku z powyższym Państwowy Powiatowy Inspektor Sanitarny w Nakle nad Notecią, w zakresie nadzoru nad wprowadzaniem do obrotu produktów biobójczych, przeprowadził w 2022 roku 17 kontroli, natomiast w zakresie stosowania produktów biobójczych – 5 kontroli.

Kontrole w ramach bieżącego nadzoru sanitarnego, przeprowadzane były m.in. w: sklepach wielkopowierzchniowych, zakładach produkcyjnych różnych branż tj. spożywczej, obróbki metali, segregacji odpadów oraz zakładach pogrzebowych. W zakresie wprowadzania do obrotu produktów biobójczych, Państwowy Powiatowy Inspektor Sanitarny w Nakle nad Notecią, w trakcie kontroli sanitarnych przeprowadzonych u wprowadzających do obrotu, stwierdził brak pozwoleń na obrót produktami biobójczymi, wprowadzanie do obrotu przeterminowanego produktu oraz wprowadzanie do obrotu produktów, których oznakowanie mogło wprowadzać w błąd klienta, co do właściwości tych produktów. W związku z powyższym Państwowy Powiatowy Inspektor Sanitarny w Nakle nad Notecią, wydał 8 decyzji administracyjnych nakazujących wycofanie z obrotu produktów, które nie spełniały wymogów obowiązujących przepisów, w zakresie produktów biobójczych. Wydane decyzje dotyczyły produktów, dla których był brak pozwolenia na obrót produktem biobójczym oraz niewłaściwe oznakowanie. W jednym z postępowań Państwowy Powiatowy Inspektor Sanitarny w Nakle nad Notecią, nakazał w drodze decyzji administracyjnej wycofanie z obrotu produktu biobójczego z uwagi na upływanie terminu ważności produktu udostępnianego na rynku.

OCENA BEZPIECZEŃSTWA SANITARNEGO POWIATU NAKIELSKIEGO ZA 2022 ROK

Nadzór nad produktami kosmetycznymi

Państwowy Powiatowy Inspektor Sanitarny w Nakle nad Notecią prowadzi nadzór, w zakresie produktów kosmetycznych w oparciu o przepisy ustawy z dnia 4 października 2018 r. o produktach kosmetycznych (Dz.U. poz.2018 poz. 2227) oraz przepisów rozporządzenia Parlamentu Europejskiego i Rady (WE) nr 1223/2009 z dnia 30 listopada 2009 r. dotyczącego produktów kosmetycznych (wersja przekształcona) (Dz.Urz. UE L 342 z 22.12.2009, str. 59, z późn. zm.).

W 2022 roku przeprowadzono 21 kontroli, w zakresie przestrzegania w/w przepisów, dotyczących głównie sprawdzenia, czy udostępnianie na rynku produkty kosmetyczne są prawidłowo oznakowane oraz czy nie zawierają w swoim składzie niedozwolonych substancji, które zgodnie z obowiązującymi przepisami nie mogą znajdować się w produktach kosmetycznych, oferowanych obrocie, po terminach, wskazanych w przepisach rozporządzenia Parlamentu Europejskiego i Rady (WE) nr 1223/2009 z dnia 30 listopada 2009 r. dotyczącego produktów kosmetycznych (wersja przekształcona) (Dz.Urz. UE L 342 z 22.12.2009, str. 59, z późn. zm.).

Państwowy Powiatowy Inspektor Sanitarny w Nakle nad Notecią, w trakcie kontroli sanitarnych przeprowadzonych u udostępniających na rynku produkty kosmetyczne, stwierdzał głównie występowanie w obrocie produktów z zakazanymi substancjami, które nie mogły znajdować się w sprzedaży, głównie perfum. W związku z powyższym Państwowy Powiatowy Inspektor Sanitarny w Nakle nad Notecią, wydał 3 decyzje administracyjne nakazujące zaprzestanie udostępniania na rynku produktów kosmetycznych, dla których stwierdzono nieprawidłowości.

Nadzór nad środkami zastępczymi

Państwowy Powiatowy Inspektor Sanitarny w Nakle nad Notecią, realizuje zadania, wynikające z ustawy z dnia 14 marca 1985 r. o Państwowej Inspekcji Sanitarnej (tekst jednolity Dz. U. z 2023 r. poz. 338) oraz ustawy z dnia 29 lipca 2005 roku o przeciwdziałaniu narkomanii (tekst jednolity Dz. U. z 2023 r. poz. 172), w obszarze zakazu wytwarzania i wprowadzania do obrotu na terytorium Rzeczypospolitej Polskiej środków zastępczych lub nowych substancji psychoaktywnych, na terenie powiatu nakielskiego, w skład którego wchodzi 5 gmin (Gmina Nakło nad Notecią, Gmina Sadki, Gmina Kcynia, Gmina Mrocza, Gmina Szubin).

W 2022 roku, nie wpłynęły do Państwowego Powiatowego Inspektora Sanitarnego w Nakle nad Notecią żadne zgłoszenia z podmiotów leczniczych, dotyczące podejrzenia zatrucia środkami zastępczymi lub nowymi substancjami psychoaktywnymi.

W 2022 roku na terenie powiatu nakielskiego przeprowadzono 2 kontrole wspólnie z przedstawicielami Komendy Powiatowej Policji w Nakle nad Notecią, w obiektach zajmujących się sprzedażą detaliczną produktów zawierających w składzie CBD i THC oraz

OCENA BEZPIECZEŃSTWA SANITARNEGO POWIATU NAKIELSKIEGO
ZA 2022 ROK

liquidów do e-papierosów o różnej zawartości nikotyny i różnych smakach, artykułów do aromatyzacji, sprzętu do wapowania oraz artykułów do palenia suszu.

W wyniku przeprowadzonych kontroli nie stwierdzono wprowadzania do obrotu produktów, co do których zachodziło podejrzenie, że mogą być środkami zastępczymi lub nowymi substancjami psychoaktywnymi.

Wnioski

1) Liczba zgłoszeń podejrzeń zachorowań na choroby zawodowe w powiecie nakielskim w 2022 roku jest większa niż w roku 2021. Wzrost liczby przypadków zgłoszeń chorób zawodowych wynika przede wszystkim z większej świadomości pracowników, w zakresie obowiązujących przepisów prawnych, a także większej zgłaszalności przez lekarzy medycyny pracy.

2) Najczęściej stwierdzane w zakładach pracy nieprawidłowości, dotyczyły:

- braku przeprowadzenia badań i pomiarów czynników szkodliwych dla zdrowia w środowisku pracy,
- braku aktualizowania przez pracodawców dokumentacji oceny ryzyka zawodowego dla poszczególnych stanowisk pracy,
- niewłaściwego stanu sanitarno-higienicznego pomieszczeń produkcyjnych oraz sanitarnohigienicznych.

3) Na podstawie przeprowadzonych kontroli sanitarnych na terenie powiatu nakielskiego, stwierdzono, nadal brak znajomości przepisów prawnych, w zakresie substancji chemicznych niebezpiecznych i ich mieszanin, dotyczących głównie braku posiadania aktualnych kart charakterystyki, co jest niezbędnym elementem tworzenia bezpiecznych i higienicznych warunków pracy w kontakcie z w/w środkami.

4) Na terenie powiatu nakielskiego dominują małe przedsiębiorstwa zatrudniające do 9 pracowników.

5) Na podstawie przeprowadzonych kontroli sanitarnych, pomimo stwierdzanych nieprawidłowości podczas kontroli sanitarnych w ramach bieżącego nadzoru sanitarnego, zauważyć można sukcesywną poprawę stanu sanitarno-higienicznego w zakładach pracy. Stwierdza się, także wzrost świadomości pracodawców, w zakresie spełniania wymogów bezpieczeństwa i higieny. Jednak część pracodawców nie realizuje na bieżąco przepisów, głównie, w zakresie przeprowadzania badań i pomiarów czynników szkodliwych dla zdrowia w środowisku pracy, co pozwala na bieżące ocenianie warunków środowiska pracy pracowników.

ZAPOBIEGAWCZY NADZÓR SANITARNY

Działalność zapobiegawczego nadzoru sanitarnego, dotyczyła zakresu określonego w art. 3 ustawy z dnia 14 marca 1985 r. o Państwowej Inspekcji Sanitarnej. Działania podejmowane były na wniosek organów administracji samorządowej lub inwestorów i miały na celu eliminowanie nieprawidłowości natury sanitarnej już na etapie programowania, planowania, projektowania, realizacji i dopuszczania do użytkowania obiektów budowlanych. Zadania te realizowane są w ramach zapobiegawczego nadzoru sanitarnego przez:

- zajmowanie stanowiska w ramach:
 - strategicznej oceny oddziaływania na środowisko dla projektów: miejscowych planów zagospodarowania przestrzennego, studium uwarunkowań i kierunków zagospodarowania przestrzennego gmin;
 - oceny oddziaływania przedsięwzięć na środowisko;
- uzgadnianie:
 - dokumentacji projektowej inwestycji, w szczególności projektów budowlanych;
- udział w procedurach dopuszczenia do użytkowania obiektów budowlanych;
- wydawanie opinii w sprawach przedsięwzięć wspomaganych ze środków Unii Europejskiej.

Analiza projektowanych rozwiązań, w szczególności przeprowadzana była w aspekcie ryzyka narażenia ludności na czynniki uciążliwe lub szkodliwe dla zdrowia człowieka oraz w miejscu przebywania ludzi (m.in. miejsca pracy, nauki, wychowania, sportu i rekreacji, świadczenia usług dla ludności, działalności leczniczej i opieki nad osobami niepełnosprawnymi).

Działalność w okresie sprawozdawczym, w zakresie zapobiegawczego nadzoru sanitarnego, związana była z całym procesem inwestycyjnym. Zapobiegała nieprawidłowościom higieniczno – sanitarnym w realizowanych inwestycjach, a także w inwestycjach, będących w fazie projektowania, uzgadniania, opiniowania.

OCENA BEZPIECZEŃSTWA SANITARNEGO POWIATU NAKIELSKIEGO
ZA 2022 ROK

Tab. 1 Liczba załatwionych spraw w roku 2022 z rozbiem na kategorie
[źródło: opracowanie własne]

Lp.	Wykonane zadania	Ilość wydanych opinii
1.	Uzgodnienia do projektów budowlanych	23
2.	Zakres i stopień szczegółowości prognozy do studium uwarunkowań i kierunków zagospodarowania przestrzennego i miejscowych planów zagospodarowania przestrzennego	7
3.	Uzgodnienie do projektów studium uwarunkowań i kierunków zagospodarowania przestrzennego gmin i miejscowych planów zagospodarowania przestrzennego	13
4.	Ocena oddziaływania przedsięwzięcia na środowisko/zakres raportu	75/3
5.	Opinia przed wydaniem decyzji środowiskowej	8
6.	Uzgodnienie do projektu decyzji ustalającej warunki zabudowy i zagospodarowania terenu	0
7.	Opinie do obiektów przekazywanych do użytkowania	11
8.	Razem wydanych opinii i uzgodnień	137
9.	Pozostałe sprawy	18
Łączna liczba załatwionych spraw w roku 2022		155

OCENA BEZPIECZEŃSTWA SANITARNEGO POWIATU NAKIELSKIEGO
ZA 2022 ROK

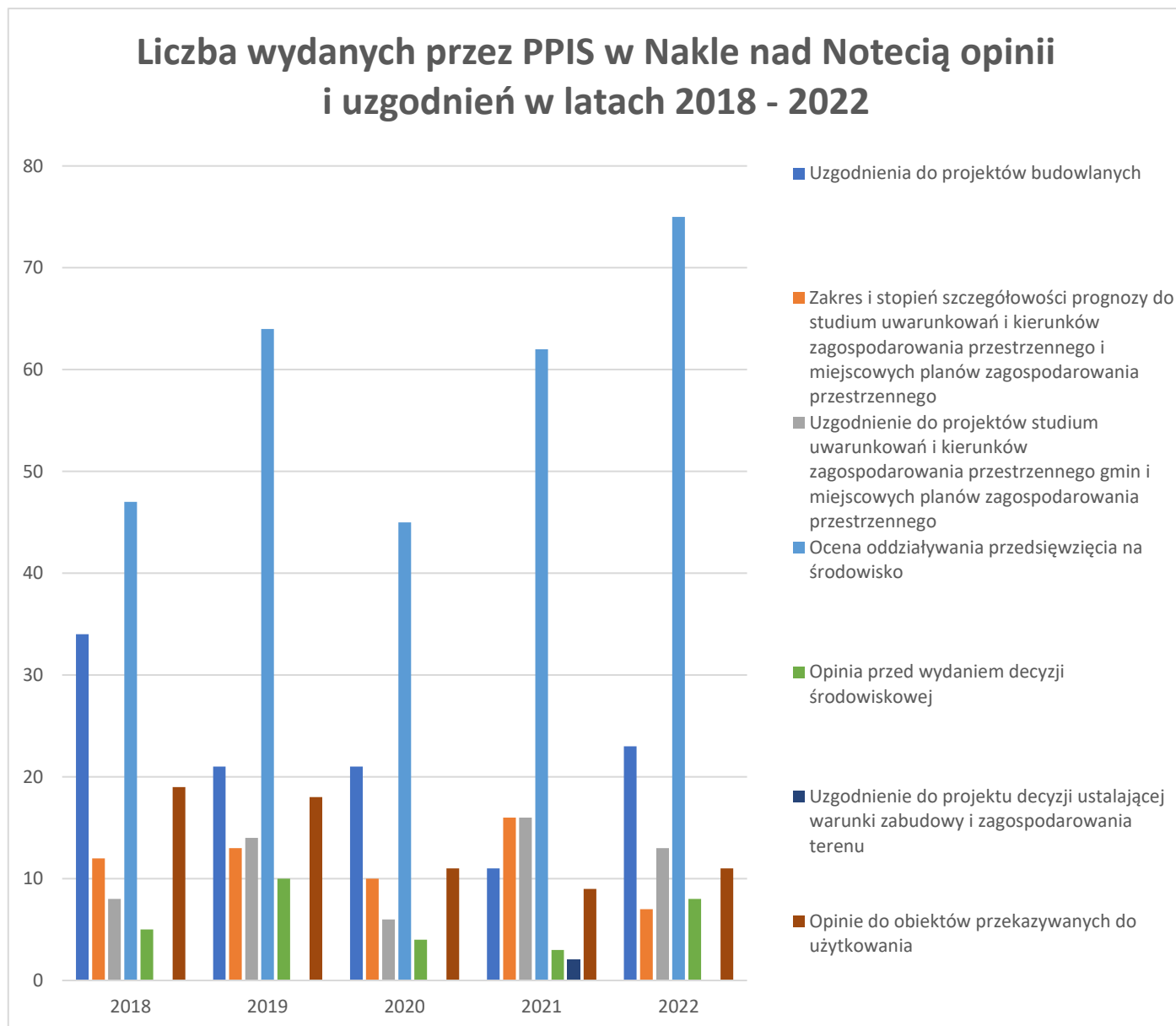

Wyk. 1 Liczba wydawanych przez PPIS w Nakle nad Notecią opinii i uzgodnień w latach 2018 – 2022 [źródło: opracowanie własne]

Na podstawie danych, zebranych na powyższym wykresie (Wyk. 1) można stwierdzić wzrost wydanych opinii przez Państwowego Powiatowego Inspektora Sanitarnego w Nakle nad Notecią w roku sprawozdawczym, w stosunku do roku ubiegłego: w roku 2022 - 137, w roku 2021 – 119. Zmniejszyła się nieznacznie ilość wydanych w roku 2022 uzgodnień do projektów studium uwarunkowań i kierunków zagospodarowania przestrzennego gmin i miejscowych planów zagospodarowania przestrzennego, w stosunku do roku 2021: w roku 2021 wydano 16 uzgodnień, natomiast w roku 2022 - 13.

Znaczny wzrost można zauważyć również w przypadku opinii, w sprawie potrzeby przeprowadzenia oceny oddziaływania przedsięwzięcia na środowisko w 2022 r.,

OCENA BEZPIECZEŃSTWA SANITARNEGO POWIATU NAKIELSKIEGO ZA 2022 ROK

w porównaniu do lat poprzednich. Dla przykładu, w roku 2018 wydano 47 opinii, w roku 2019 – 64, w roku 2020 – 45, w roku 2021 – 62, natomiast w roku 2022 r, wydano 75 opinii w przedmiotowej sprawie.

Niewielki wzrost wydanych opinii w roku 2022 można odnotować w przypadku spraw, związanych z zajmowaniem stanowisk przed wydaniem decyzji środowiskowych. W roku 2021 ich liczba wynosiła 3, podczas gdy w roku 2022 wynosiła 8. Zwiększyła się także ilość wydanych w 2022 r. uzgodnień projektów budowlanych, w stosunku do roku poprzedniego. W roku 2021 wydano 11 uzgodnień, a w roku 2022 – 23 uzgodnień.

W roku sprawozdawczym, w stosunku do roku 2021, zmniejszyła się liczba wydawanych uzgodnień zakresu i stopnia szczegółowości prognozy do studium uwarunkowań i kierunków zagospodarowania przestrzennego i miejscowych planów zagospodarowania przestrzennego. W roku 2021 wydano 16 uzgodnień, a w roku 2022 o 3 mniej (13 uzgodnień). W roku 2022 wydano więcej opinii, dopuszczających obiekt do użytkowania, w stosunku do roku 2021. W 2021 r. wydano ich 9, natomiast w roku sprawozdawczym – 11. W roku 2022 r. nie wydano uzgodnień do projektu decyzji ustalającej warunki zabudowy i zagospodarowania terenu.

OCENY ODDZIAŁYWANIA NA ŚRODOWISKO

W roku sprawozdawczym, Państwowy Powiatowy Inspektor Sanitarny w Nakle nad Notecią, wydał łącznie **75** opinii, dotyczących zapytania o konieczność sporządzenia oceny oddziaływania na środowisko danego przedsięwzięcia. Stanowi to znaczny wzrost wpływających wniosków z tej kategorii, w porównaniu do lat poprzednich.

Przedkładane do zaopiniowania wnioski dotyczyły m.in. następujących przedsięwzięć:

- budowy farm fotowoltaicznych o różnej mocy;
- budowy budynku biurowo-produkcyjnego, magazynowo produkcyjnego;
- rozbudowy punktu selektywnej zbiórki odpadów komunalnych;
- budowy stacji paliw płynnych wraz z infrastrukturą towarzyszącą;
- przebudowy dróg gminnych;
- montażu zbiornika magazynowego kwasu siarkowego;
- uruchomienia węzła betoniarского;
- budowy zbiorników na gaz propan-butan LPG-C jako paliwa do zasilania awaryjnego wanny szklarskiej;
- doposażenie zakładu o elementy współtworzące instalacje do powlekania;
- budowy kanalizacji sanitarnej.

W roku 2022 Państwowy Powiatowy Inspektor Sanitarny w Nakle nad Notecią, po przeanalizowaniu przedkładanej dokumentacji, w związku z zapytaniem o konieczność sporządzenia oceny oddziaływania na środowisko przedsięwzięcia stwierdził, iż dla **3**

OCENA BEZPIECZEŃSTWA SANITARNEGO POWIATU NAKIELSKIEGO
ZA 2022 ROK

opiniowanych inwestycji, konieczne jest sporządzenie w/w oceny – raportu, a także podać jego zakres. W/w opinie, dotyczyły inwestycji takich, jak:

- budowa stacji paliw płynnych wraz z infrastrukturą towarzyszącą;
- budowa budynku magazynowo - produkcyjnego wraz z zapleciami socjalno - biurowymi oraz infrastrukturą techniczną, towarzyszącą;
- uruchomienie węzła betoniarskiego.

Dla **8** przedsięwzięć zaopiniowano warunki realizacji inwestycji, przed wydaniem decyzji

o środowiskowych uwarunkowaniach. Przedsięwzięcia te dotyczyły:

- budowy zakładu produkcyjnego mieszanki mineralno-asfaltowej;
- budowy hali produkcyjno - magazynowej z częścią biurową, zagospodarowaniem terenu wraz z instalacjami zewnętrznymi oraz zbiornikami podziemnymi na ścieki i do celów p.poż. i otwartym zbiornikiem na wodę deszczową;
- zakładowej oczyszczalni ścieków;
- punktu do zbierania w tym przetadunku złomu oraz zbierania odpadów makulatury, tworzyw sztucznych;
- stacji demontażu pojazdów wycofanych z eksploatacji;
- budowy hali produkcyjno-magazynowej z zapleczem socjalnym do przetwórstwa tworzyw sztucznych powyżej 10 Mg/dobę wraz z obiektami i infrastrukturą towarzyszącą;
- budowy stacji paliw płynnych wraz z infrastrukturą towarzyszącą;
- zbierania i przetwarzania odpadów na terenie wytwórni mas bitumicznych.

MIEJSCOWY PLAN ZAGOSPODAROWANIA PRZESTRZENNEGO

W 2022 roku, Państwowy Powiatowy Inspektor Sanitarny w Nakle nad Notecią zaopiniował

11 projektów miejscowych planów zagospodarowania przestrzennego. Dotyczyły one m.in. terenów:

- obręb geodezyjny Karnowo;
- rejon ulicy Okrężnej w Paterku;
- obręb geodezyjny Polichno i Rozwarzyn;
- wieś Chrzóstowo;
- obręb Chrzóstowo i Małocin;
- wieś Rozwarzyn;
- wieś Karnowo;
- rejon ulic Lema i Baczyńskiego w Nakle nad Notecią.

Uzgodniane projekty miejscowych planów zagospodarowania przestrzennego dotyczyły terenów, przeznaczonych m.in. pod:

OCENA BEZPIECZEŃSTWA SANITARNEGO POWIATU NAKIELSKIEGO ZA 2022 ROK

- zabudowę mieszkaniową wielorodzinną;
- zabudowę mieszkaniową jednorodzinną;
- tereny obsługi komunikacji – garaże;
- zabudowę zagrodową w gospodarstwach rolnych, hodowlanych i ogrodniczych oraz gospodarstwach leśnych i rybackich;
- zabudowę usługową z dopuszczeniem zabudowy mieszkaniowej jednorodzinnej;
- zabudowę usługową z dopuszczeniem obiektów produkcyjnych;
- parking z dopuszczeniem garaży;
- drogi wewnętrzne, drogi publiczne dojazdowe;
- ciągi pieszo-jezdne;
- infrastrukturę techniczną – gazownictwo.

Wydano także **2** opinie do projektu zmiany studium uwarunkowań i kierunków zagospodarowania przestrzennego gmin (gmina Kcynia, gmina i miasto Nakło nad Notecią).

Organy administracji, na terenie powiatu nakielskiego, występowały do Państwowego Powiatowego Inspektora Sanitarnego w Nakle nad Notecią o uzgodnienie formy, zawartości, stopnia szczegółowości, zakresu merytorycznego oraz źródła informacji i danych, wymaganych w prognozie oddziaływania na środowisko dla miejscowego planu zagospodarowania przestrzennego. W związku z powyższym, w roku 2022 wydano **4** uzgodnienia. W przypadku uzgodnień formy, zawartości, stopnia szczegółowości, zakresu merytorycznego oraz źródła informacji i danych, wymaganych w prognozie oddziaływania na środowisko dla studium uwarunkowań i kierunków zagospodarowania przestrzennego, wydano **3** uzgodnienia.

PROJEKTY BUDOWLANE

W roku 2022 r. Państwowy Powiatowy Inspektor Sanitarny w Nakle nad Notecią uzgodnił **23** projektów budowlanych, które dotyczyły, m.in.:

- zmiany sposobu użytkowania budynku gospodarczego na budynek produkcyjny na cukiernię;
- budynku warsztatowo – handlowego;
- budynków usługowo - handlowych, produkcyjnych (biurowe, myjnia samochodowa, warsztat stolarski, punkt wymiany opon, zakład ślusarsko - spawalniczy);
- budynku usługowego z gabinetem lekarskim.

DOPUSZCZENIE OBIEKTÓW DO UŻYTKOWANIA

W roku 2022 wydano **11** opinii, dopuszczających obiekt do użytkowania, w związku ze zgłoszeniami zakończenia budowy i zamiarem przystąpienia do użytkowania danej inwestycji. Wydane opinie dotyczyły obiektów, takich jak: budynki handlowo-usługowego (markety), centrum stomatologiczne, gabinet stomatologiczny, budynek rehabilitacji medycznej, hala

OCENA BEZPIECZEŃSTWA SANITARNEGO POWIATU NAKIELSKIEGO
ZA 2022 ROK

magazynowa wraz z zapleczem socjalnym, modernizacja budynku urzędu pracy, pawilony handlowe. Łącznie, w roku 2022 r. przeprowadzono **13** kontroli sanitarnych.

Ponadto, zgłoszenia zakończenia budowy i zamiaru przystąpienia do użytkowania dotyczyły m.in.:

- budynków produkcyjno-magazynowych;
- budynków handlowo – usługowych;
- rozbudowy budynku gospodarczego ze zmianą sposobu użytkowania na cel mieszkalny;
- rozbudowy budynku gospodarczo-garażowego;
- budynku magazynowego;
- zespołu garaży blaszanych;
- budynków mieszkalnych jednorodzinnych i wielorodzinnych;
- kotłowni;
- odcinków drogi ekspresowej S-5;
- budowy sieci kanalizacji sanitarnej;
- pawilonu handlowego z 4 lokalami użytkowymi;
- dróg gminnych;
- sieci gazowych;
- budynków biurowo-socjalnych;
- rozbudowy i przebudowy ulic;
- budynku rehabilitacji medycznej;
- centrum stomatologicznego.

Na prośbę inwestorów i projektantów, w 2022 r. Państwowy Powiatowy Inspektor Sanitarny w Nakle nad Notecią udzielał konsultacji, których celem było zapewnienie prawidłowych wymagań higieniczno - zdrowotnych, w przewidzianych do realizacji obiektach.

W 2022 r. wydano łącznie 33 decyzje kosztowe, w związku z uzgadnianiem dokumentacji projektowej oraz uczestnictwem w procesie odbiorowym zgłaszanych obiektów.

WNIOSKI

Rola zapobiegawczego nadzoru sanitarnego w Państwowej Inspekcji Sanitarnej, pomimo iż różni się od działań innych komórek, ma bardzo istotne znaczenie i jest ściśle związana z liczbą przedsięwzięć planowanych do realizacji.

Zadania wykonywane w ramach sprawowania zapobiegawczego nadzoru sanitarnego, mają na celu ochronę zdrowia ludzi, przebywających w obszarze i sąsiedztwie planowanych przedsięwzięć. Działanie zapobiegawczego nadzoru sanitarnego, polega na kontroli przestrzegania wymagań higienicznych i zdrowotnych w procesie planowania, projektowania i realizacji różnego rodzaju zamierzeń inwestycyjnych, przewidzianych do realizacji.

OCENA BEZPIECZEŃSTWA SANITARNEGO POWIATU NAKIELSKIEGO
ZA 2022 ROK

Uzgadniając planowane przedsięwzięcia, mogące znacząco oddziaływać na środowisko, analizie poddawano stopień narażenia ludności na negatywny wpływ czynników fizycznych, chemicznych, biologicznych, czy też uciążliwych lub szkodliwych dla ich zdrowia, zarówno w miejscu pracy, jak i w miejscu zamieszkania. Egzekwowano rozwiązania, zapewniające bezpieczeństwo zdrowotne i właściwe warunki pobytu, pracy i życia ludzi, przebywających na terenie inwestycji, bądź w ich sąsiedztwie. Ważną rolę w zapewnieniu zdrowia publicznego, odgrywa także prawidłowe zaprojektowanie i wykonanie obiektów.

Działania Państwowego Powiatowego Inspektora Sanitarnego w Nakle nad Notecią w tym zakresie, obejmowały uzgadnianie dokumentacji projektowej obiektów budowlanych oraz odbioru obiektów zrealizowanych, poprzez egzekwowanie rozwiązań, zapewniających bezpieczeństwo, zarówno pracowników, jak i ludzi korzystających ze świadczonych usług.

OCENA BEZPIECZEŃSTWA SANITARNEGO POWIATU NAKIELSKIEGO
ZA 2022 ROK

**WARUNKI HIGIENICZNO-SANITARNE W SZKOŁACH I INNYCH PLACÓWKACH
OŚWIATOWO WYCHOWAWCZYCH**

W 2022 roku Państwowy Powiatowy Inspektor Sanitarny w Nakle nad Notecią, sprawował nadzór nad placówkami oświatowo - wychowawczymi oraz nad placówkami i turnusami wypoczynku dzieci i młodzieży, w zakresie bezpieczeństwa i higieny dzieci i młodzieży.

Nadzorem sanitarnym w 2022 roku objęto 86 placówek nauczania i wychowania. Nadzorem objęto także szkoły ponadpodstawowe, dla których organem prowadzącym jest Starosta Powiatu Nakielskiego.

W nadzorowanych obiektach łącznie przeprowadzono 50 kontroli sanitarnych, których zakres obejmował:

- ocenę stanu sanitarno – higienicznego placówek;
- ocenę środowiska pracy ucznia, tj.: oświetlenie sztuczne w pomieszczeniach dydaktycznych, dostosowanie mebli do cech antropogenicznych uczniów, mikroklimat;
- nadzór nad wyposażeniem placówek w certyfikowane meble oraz sprzęt sportowy;
- nadzór nad warunkami do prowadzenia zajęć wychowania fizycznego;
- nadzór nad substancjami chemicznymi oraz ich mieszaninami w szkołach;
- nadzór nad przebiegiem wypoczynku zimowego i letniego dzieci i młodzieży.

W 2022 roku przeprowadzono 50 kontroli sanitarnych, w tym:

- 30 kontroli związanych z oceną stanu sanitarno- higienicznego placówki,
- 4 kontrole sprawdzające, związane z realizacją nakazów wydanych decyzji administracyjnych,
- 6 kontroli na wniosek strony, w związku z wydaniem decyzji opiniującej.

Ponadto, prowadzono nadzór nad przebiegiem wypoczynku letniego i zimowego dzieci i młodzieży. W okresie sprawozdawczym przeprowadzono kontrole sanitarne w 9 placówkach, organizujących wypoczynek letni oraz w 1 placówce, organizującej wypoczynek zimowy. łącznie liczba wypoczywających dzieci na w/w turnusach wynosiła 371. Nie stwierdzono nieprawidłowości w zakresie organizacji wypoczynku uczniów.

W 2022r. wszczęto 16 postępowań administracyjnych, które dotyczyły:

- Nieprawidłowości, stwierdzonych podczas bieżących kontroli sanitarnych, w tym
 - w 6 szkołach podstawowych,
 - w 1 zespole szkół,
 - w 1 zakładzie poprawczym.
- wydania 2 decyzji opiniujących;
- wydania 3 decyzji zmieniających termin wykonania nakazów decyzji;
- wydania 1 decyzji umarzającej postępowanie administracyjnej, w związku z likwidacją szkoły podstawowej w gminie Kcynia;

OCENA BEZPIECZEŃSTWA SANITARNEGO POWIATU NAKIELSKIEGO
ZA 2022 ROK

- wydania 2 decyzji uchylających wszczęte postępowanie administracyjne.

W 2022 roku na terenie powiatu nakielskiego zamknięto jedną szkołę podstawową i utworzono terapeutyczny punkt przedszkolny.

Ogółem, do skontrolowanych placówek, w 2022 roku uczęszcza 3546 dzieci.

W 2022 roku przeprowadzano badania statutowe w kontrolowanych placówkach:

- a) ocena rozkładu zajęć szkolnych (skontrolowano pod tym względem 15 placówek),
- b) ocena odpoczynku w czasie trwania przerw lekcyjnych (skontrolowano pod tym względem 14 placówek),
- c) ocena zapewnienia miejsca na pozostawienie w szkole podręczników i przyborów szkolnych, zgodnie z rozporządzeniem MEN (skontrolowano pod tym względem 22 placówki),
- d) ocena dostosowania mebli edukacyjnych do zasad ergonomii (skontrolowano pod tym względem 19 placówek, w tym 120 stanowisk);
- e) ocena natężenia oświetlenia sztucznego (skontrolowano pod tym względem 13 placówek, w tym 58 oddziałów);
- f) pomiar temperatury w pomieszczeniach (skontrolowano pod tym względem jedną placówkę, w tym 3 oddziały).

W 2022 roku kontroli poddano:

- a. warunki do prowadzenia zajęć wychowania fizycznego w szkołach. Na 12 skontrolowanych szkół podstawowych, 3 szkoły posiadają tylko salę gimnastyczną z boiskiem, 4 placówki tylko salę zastępczą/ rekreacyjną wraz z boiskiem, 5 szkół posiada szkolny zespół sportowy, z natryskami, które są wyłączone z użytkowania. Kontroli poddano także 3 zespoły szkół- wszystkie posiadają szkolny zespół sportowy, z czynnymi natryskami, używanymi sporadycznie, głównie po zajęciach sportowych. 2 placówki- zespoły szkół- korzystają z infrastruktury do WF poza placówką- basen.
- b. warunki realizacji profilaktycznej opieki zdrowotnej nad uczniami w szkołach: na 12 skontrolowanych szkół podstawowych, 3 placówki posiadają gabinet profilaktycznej opieki zdrowotnej, do własnej dyspozycji, bez zastrzeżeń sanitarnych; 9 szkół podstawowych profilaktyczną opiekę zdrowotną zapewnia w pomieszczeniach zastępczych na terenie placówki. Na 3 skontrolowane zespoły szkół, 3 posiadają własny gabinet profilaktyki przedmedycznej. W jednej ze szkół, stwierdzono zły stan sanitarno-higieniczny gabinetu opieki przedmedycznej.
- c. Nadzór nad substancjami i preparatami chemicznymi- 8 szkół podstawowych i 3 zespoły szkół posiadają substancje chemiczne i ich mieszaniny. Wszystkie placówki posiadają: aktualny spis posiadanych substancji chemicznych i ich mieszanin, karty charakterystyki, odpowiednie oznakowanie substancji chemicznych i ich mieszanin. Ponadto, w skontrolowanych placówkach substancje chemiczne i ich mieszaniny przechowywane są w zamkniętych pomieszczeniach/ szafach.

OCENA BEZPIECZEŃSTWA SANITARNEGO POWIATU NAKIELSKIEGO
ZA 2022 ROK

- d. Warunki do utrzymania higieny osobistej w placówkach nauczania i wychowania- na terenie powiatu nakielskiego nie funkcjonują placówki nauczania i wychowania bez wodociągów i kanalizacji. Nie stwierdzono również ponadnormatywnej liczby uczniów, przypadających na 1 urządzenie ustępowe oraz placówek z ustępami zewnętrznymi. W 5 skontrolowanych placówkach funkcjonują bezodpływowe zbiorniki (tzw. szambo). W związku z nieprawidłowościami dotyczącymi złego stanu sanitarno- higienicznego toalety (zły stan techniczny urządzeń sanitarnych) w jednej skontrolowanej placówce, wydano decyzję administracyjną.
- e. Prowadzenie dożywiania w szkołach- zgodnie ze zmianami w Ustawie Prawo Oświatowe (prowadzenie art. 106a, obowiązującego od 1 września 2022r.), wszystkie skontrolowane placówki stwarzają możliwość skorzystania z ciepłego posiłku przez uczniów, jednak nie we wszystkich szkołach jest zainteresowanie spożyciem ciepłego posiłku. W 2022r. skontrolowano 12 szkół podstawowych, 7 szkół zapewniło posiłek obiadowy. Były to posiłki dowożone, 3 placówki zapewniły obiady pełne (2-daniowe), 4 placówki zapewniły posiłki jednodaniowe. Ogółem, w skontrolowanych szkołach podstawowych, z posiłków korzysta 82 uczniów. 76 dzieci korzysta z posiłków dofinansowanych. 6 szkół podstawowych podaje uczniom napój (woda, herbata, mleko w kartoniku). Z obiadu korzystają również uczniowie 2 skontrolowanych zespołów szkół. Są to posiłki dowożone (catering) 2 daniowe; ogółem, z posiłków korzysta 80 uczniów, z czego 10 dzieci jest dofinansowanych. 2 skontrolowane zespoły szkół podają uczniom napoje.
- f. Realizacja Ustawy o ochronie zdrowia przed następstwami używania tytoniu i wyrobów tytoniowych- w 2022 wszystkie skontrolowane placówki (17) realizowały Ustawę; nie wydano decyzji administracyjnych czy mandatów karnych w tym zakresie. Ponadto, we wszystkich skontrolowanych placówkach prowadzone były działania edukacyjne przez organy Państwowej Inspekcji Sanitarnej.
- g. Nadzór nad placówkami z pobytem całodobowym- w powiecie nakielskim funkcjonuje 6 takich placówek, z czego w 2022 roku skontrolowano 2- zakłady poprawcze. Kontrole w/w placówek wykazały właściwy stan techniczny mebli i sprzętu, aneksów kuchennych oraz terenu placówki. W jednym z zakładów poprawczych kontrola wykazała zły stan sanitarno- higieniczny sanitariatów, pomieszczeń pralni, suszarni i warsztatów zawodowych. W związku z tym została wydana decyzja administracyjna.

Na podstawie przeprowadzonych kontroli sanitarnych w 2022 r. stwierdza się stopniową poprawę warunków sanitarno – higienicznych oraz sanitarno– technicznych pobytu dzieci i młodzieży w placówkach oświatowo– wychowawczych. W obiektach nauczania i wychowania zapewnione jest wyposażenie, dostosowane do zasad ergonomii, meble i sprzęt posiadają niezbędne certyfikaty/atesty. Pomieszczenia sanitarne wyposażane są w płynne mydło, papier toaletowy, ręczniki papierowe, a nawet w suszarki do rąk. Etapowo dokonuje się wymiany stolarki okiennej, drzwiowej, podłóg i oświetlenia. Sukcesywnej poprawie ulega także

OCENA BEZPIECZEŃSTWA SANITARNEGO POWIATU NAKIELSKIEGO
ZA 2022 ROK

estetyka zagospodarowania terenu wokół placówek oświatowo – wychowawczych.

Wnioski

1. W 2022r. pod nadzorem Państwowego Powiatowego Inspektora Sanitarnego w Nakle nad Notecią znajdowało się 86 placówek nauczania i wychowania.
2. W roku sprawozdawczym przeprowadzono 50 kontroli sanitarnych w/w placówkach, w tym 30 kontroli, związanych wyłącznie z oceną stanu sanitarno – higienicznego placówek nauczania i wychowania.
3. W 8 skontrolowanych placówkach stwierdzono niewłaściwy stan sanitarno– higieniczny w tym zły stan sanitariatów i sal lekcyjnych.
4. Na podstawie przeprowadzonych kontroli stwierdza się sukcesywną poprawę warunków sanitarno – higienicznych i zdrowotnych szkół i innych placówek oświatowo – wychowawczych.

PROFILAKTYKA ZDROWOTNA

Państwowa Inspekcja Sanitarna inicjuje i wytycza kierunki przedsięwzięć prozdrowotnych, zmierzających do zaznajamiania społeczeństwa z czynnikami szkodliwymi dla zdrowia oraz metodami zapobiegania chorobom. Prowadzi działalność oświatowo - zdrowotną poprzez popularyzowanie zasad higieny i racjonalnego żywienia, metod zapobiegania chorobom, udzielanie porad i informacji, w zakresie eliminowania negatywnych czynników i zjawisk fizycznych, chemicznych, biologicznych, mających wpływ na zdrowie ludzi. Nadzoruje i ocenia działalność oświatowo - zdrowotną prowadzoną przez placówki nauczania i wychowania, podmioty świadczące usługi lecznicze oraz udziela pomocy w prowadzeniu tej działalności.

Głównym celem działalności Państwowej Inspekcji Sanitarnej, w zakresie profilaktyki zdrowotnej jest dążenie do osiągnięcia właściwych umiejętności i postaw prozdrowotnych wśród określonych grup odbiorców. Podjęte wielokierunkowe działanie mające na celu ochronę zdrowia przed współczesnymi zagrożeniami oraz element polityki państwa w obszarze zdrowia publicznego.

Państwowy Powiatowy Inspektor Sanitarny w Nakle nad Notecią w 2022 roku przyjął do realizacji w powiecie nakielskim, następujące interwencje programowe i nieprogramowe.

I Interwencje programowe – programy edukacyjne

1. **Czyste powietrze wokół nas** – program edukacji przedszkolnej z zakresu profilaktyki palenia tytoniu. W roku szkolnym 2021/2022 wzięło w nim udział 295 osób z 10 placówek z terenu powiatu nakielskiego.
2. **Bieg po zdrowie** – program antynikotynowej edukacji zdrowotnej (klasa IV szkoły podstawowej). W roku szkolnym 2021 / 2022 wzięło udział w jego realizacji 139 osób z 4 szkół podstawowych z terenu powiatu nakielskiego.

3. **Krajowy Program Zapobiegania Zakażeniom HIV i Zwalczenia AIDS**

Celem programu jest ograniczanie rozprzestrzeniania się zakażeń HIV w Polsce, zapewnienie odpowiedniego dostępu do informacji, edukacji w zakresie HIV/AIDS, poprawa jakości życia w sferze psychospołecznej osób żyjących z HIV/AIDS, ich rodzin i bliskich, poprawa jakości i dostępu do diagnostyki i opieki medycznej nad ludźmi żyjącymi z HIV/AIDS oraz osobami narażonymi na zakażenie HIV.

Adresatami programu jest społeczeństwo powiatu nakielskiego, ze szczególnym uwzględnieniem młodzieży szkół ponadpodstawowych.

Działania Powiatowej Stacji Sanitarno – Epidemiologicznej w Nakle nad Notecią:

- dystrybucja materiałów oświatowych podczas imprez plenerowych na terenie powiatu nakielskiego,

OCENA BEZPIECZEŃSTWA SANITARNEGO POWIATU NAKIELSKIEGO
ZA 2022 ROK

- informacje na stronie internetowej PSSE oraz Facebooku,
 - obchody światowego Dnia Pamięci o Zmarłych,
 - akcja profilaktyczna pod hasłem „Jedyny taki test”,
 - promowanie konkursu Krajowego Centrum ds. AIDS „Komiks kontra AIDS”
- W działaniach udział wzięło 504 osób.

4. ARS, czyli jak dbać o miłość

Celem programu jest pogłębienie wiedzy na temat konsekwencji używania substancji psychoaktywnych m. in. alkoholu, papierosów i narkotyków.

Adresatami programu są uczniowie szkół ponadpodstawowych

W roku szkolnym 2021 / 2022 do realizacji powyższego programu przystąpiło 155 osób z 4 szkół ponadpodstawowych powiatu nakielskiego.

5. Chroń się przed kleszczami wszelkimi sposobami

Celem programu jest podniesienie poziomu wiedzy o chorobach odkleszczowych, poznanie sposobów zapobiegania chorobom odkleszczowym oraz podniesienie wagi problemu ugryzień przez kleszcze.

Adresatami programu są uczniowie szkół podstawowych oraz dzieci w wieku przedszkolnym.

W roku szkolnym 2021 / 2022 do realizacji powyższego programu przystąpiły 783 osoby z 14 placówek powiatu nakielskiego.

6. Dopalacze – trzecia strona zjawiska

„Dopalacze” – trzecia strona zjawiska jest to program, którego celem jest poszerzenie wiedzy uczniów na temat negatywnego wpływu „dopalaczy” na zdrowie i życie człowieka oraz kształtowanie postawy asertywnej wobec osób proponujących ich zażycie.

W roku szkolnym 2021/2022 w programie wzięło udział 544 osoby z 8 szkół powiatu nakielskiego.

7. Podstępne WZW

Program edukacyjny kierowany do uczniów szkół ponadpodstawowych mający na celu zwrócenie uwagi na zakażenia wirusami wątroby HCV i HBV.

W roku szkolnym 2021/2022 r. w powiecie nakielskim udział w programie wzięły 44 osoby z 1 szkoły ponadpodstawowej.

8. Znamię! Znam je?

Czerniak skóry stanowi jeden z ważnych problemów zdrowia publicznego, którego przyczyn należy upatrywać w zmianie stylu życia, która nastąpiła w ostatnich kilku dziesięcioleciach – moda na opaloną skórę oraz wzrost popularności solariów.

Proponowany program edukacyjny “Znamię! Znam je?” jest jedną z inicjatyw służących popularyzacji wiedzy na temat profilaktyki i czynników ryzyka czerniaka skóry, skierowaną do uczniów szkół ponadpodstawowych.

W roku szkolnym 2021/2022 r. w powiecie nakielskim program zrealizowało 205 osób z 5 szkół powiatu nakielskiego.

9. Skąd się biorą produkty ekologiczne?

Celem programu jest zwiększenie świadomości i wiedzy na temat rolnictwa ekologicznego oraz budowanie właściwych nawyków żywieniowych już od najmłodszych lat.

W roku szkolnym 2021/2022 w programie wzięły udział 523 osoby z 13 placówek powiatu nakielskiego.

10. Zdrowie psychiczne. Radzenie sobie ze stresem

Program polegający na poznaniu przyczyn stresu, podstawowych mechanizmów reakcji stresowej, rodzajów stresu oraz emocji i zachowań, które mu towarzyszą. A także wzbogacenie wiedzy na temat technik radzenia sobie ze stresem oraz kształtowanie postaw prozdrowotnych obniżających poziom odczuwanego stresu.

W roku szkolnym 2021/2022 w programie wzięło udział 958 osób z 13 szkół podstawowych i ponadpodstawowych powiatu nakielskiego.

11. Dobre sposoby na mikroby

Celem programu jest edukacja w zakresie higieny osobistej oraz kształtowania dobrych nawyków, a także profilaktyka chorób zakaźnych.

W roku szkolnym 2021/2022 w programie wzięło udział 1385 osób z 17 szkół i przedszkoli powiatu nakielskiego.

II Interwencje nieprogramowe

1. Profilaktyka palenia tytoniu, w tym Światowy Dzień Bez Tytoniu, Światowy Dzień Rzucania Palenia, monitorowanie przestrzegania zapisów ustawy antytytoniowej

W ramach działań, mających na celu zwrócenie uwagi na zagrożenia zdrowotne związane z paleniem tytoniu pracownicy Powiatowej Stacji Sanitarnej –

OCENA BEZPIECZEŃSTWA SANITARNEGO POWIATU NAKIELSKIEGO ZA 2022 ROK

Epidemiologiczna w Nakle nad Notecią przeprowadzili kontrole sanitarne związane z monitorowaniem przestrzegania ustawy antytytoniowej, zorganizowali punkty edukacyjno – informacyjne w siedzibie PSSE, zamieszczono artykuły na stronie internetowej oraz w mediach społecznościowych, wysyłano pisma promujące obchody Światowego Dnia Bez Tytoniu oraz Światowego Dnia Rzucania Palenia, zorganizowano plastyczne konkursy profilaktyczne. Ponadto prowadzono szereg spotkań profilaktycznych dla dzieci, młodzieży i dorosłych. Działaniami objęto 5206 osób.



2. Profilaktyka używania narkotyków, w tym środków zastępczych

Celem interwencji są działania, polegające na edukacji publicznej i profilaktyce o charakterze uniwersalnym, jak i selektywnym, czyli ukierunkowania na środowiska szczególnie narażone na zagrożenie nowymi narkotykami.

Grupę docelową stanowi społeczeństwo powiatu nakielskiego, ze szczególnym uwzględnieniem dzieci i młodzieży oraz ich rodziców.

W ramach powyższej interwencji przeprowadzono następujące działania:

- dystrybucja materiałów oświatowych,
- spotkania profilaktyczne dla młodzieży oraz ich rodziców i opiekunów,

W działaniach wzięło udział 5068 osób.

OCENA BEZPIECZEŃSTWA SANITARNEGO POWIATU NAKIELSKIEGO ZA 2022 ROK



3. Światowy Dzień Zdrowia

Ogólnopolska inicjatywa, polegająca na zwróceniu uwagi na problemy zdrowotne społeczeństwa. W ramach działań zorganizowano punkt edukacyjno – informacyjny w siedzibie PSSE, zamieszczano informacje w mediach społecznościowych, zorganizowano spotkanie dla uczniów oraz punkt konsultacyjny w podmiocie leczniczym. Działaniami objęto 343 osoby.

4. Profilaktyka zatruc grzybami

Akcja edukacyjna, dotycząca grzyboznawstwa i profilaktyki zatruc grzybami, kierowana do ogółu społeczeństwa.

W ramach działań zamieszczono informacje na stronie internetowej PSSE oraz Facebooku, zorganizowano punkt edukacyjno – informacyjny w siedzibie PSSE oraz podczas imprez plenerowych.

Działaniami objęto 694 osoby.

5. Profilaktyka grypy

Inicjatywa polegająca na budowaniu świadomości na temat korzyści wynikających z profilaktyki grypy, w tym przede wszystkim promocja szczepień ochronnych oraz pogłębienie wiedzy społeczeństwa na temat korzyści, wynikających z podjęcia szczepień ochronnych przeciwko grypie wskazanie działań profilaktycznych, zapobiegających zachorowaniom na grypę. Zadania podjęte w ramach interwencji, to przede wszystkim zamieszczanie informacji w mediach społecznościowych, pisma do podmiotów leczniczych oraz szkół, punkt edukacyjno – informacyjny w siedzibie PSSE. Działaniami objęto 657 osób.

OCENA BEZPIECZEŃSTWA SANITARNEGO POWIATU NAKIELSKIEGO ZA 2022 ROK

6. Promocja szczepień ochronnych

Celem interwencji jest pogłębienie wiedzy społeczeństwa na temat korzyści wynikających ze szczepień ochronnych.

W ramach interwencji podjęto następujące działania:

- zorganizowano punkt edukacyjno – informacyjny w siedzibie PSSE,
- zamieszczono informację na stronie internetowej PSSE oraz Facebooku,
- zorganizowano punkty informacyjne podczas imprez plenerowych,
- Promocja Europejskiego Tygodnia Szczepień,
- wysłano pismo do władz gmin z prośbą o kontynuację akcji szczepień przeciwko brodawczakowi ludzkiemu HPV.

Działaniami objęto 2488 osób.



7. Profilaktyka chorób nowotworowych

Celem interwencji jest zapobieganie zachorowaniom na nowotwory, poprzez pogłębianie wiedzy społeczeństwa na temat sposobów profilaktyki nowotworów oraz zwrócenie uwagi dzieci i młodzieży na zdrowy styl życia, który zapobiega zachorowaniu na nowotwory. Grupę docelową stanowi ogół społeczeństwa.

W ramach realizacji powyższej interwencji zamieszczano informacje na stronie internetowej Powiatowej Stacji Sanitarno – Epidemiologicznej w Nakle nad Notecią. Zorganizowano również wystawy wizualne w siedzibie PSSE w Nakle nad Notecią. Ponadto przeprowadzono spotkania edukacyjne dla uczniów powiatu nakielskiego.

We wszystkich działaniach profilaktyki onkologicznej wzięło udział 1212 osób.

8. Profilaktyka chorób zakaźnych, np. wzw B i C oraz chorób odzwierzęcych KZM i inne.

Celem interwencji jest zapobieganie zakażeniom krwiopochodnym oraz przenoszonym przez zwierzęta i pogłębieniu wiedzy społeczeństwa na temat sposobów profilaktyki zakażeń krwiopochodnych i odzwierzęcych oraz zwrócenie uwagi społeczeństwa na zdrowy styl życia. Prowadzono przede wszystkim dystrybucję materiałów oświatowo – zdrowotnych. W działaniach wzięło udział 800 osób.



9. Europejski Dzień Wiedzy o Antybiotykach, Światowy Dzień Walki z Antybiotykami

Kampania, której celem jest podniesienie świadomości społeczeństwa na temat oporności na antybiotyki wśród drobnoustrojów wywołujących najważniejsze i najpowszechniejsze zakażenia u człowieka.

W ramach działań wysłano pisma do podmiotów leczniczych oraz placówek szkolno – wychowawczych powiatu nakielskiego, zamieszczono posty w mediach społecznościowych oraz zorganizowano w siedzibie PSSE punkt edukacyjno – informacyjny. W działaniach wzięły udział 183 osoby.

10. Bezpieczeństwo dzieci podczas wypoczynku letniego i zimowego, „Akcja zimowa – bezpieczne ferie”, „Akcja letnia – bezpieczne wakacje”

Celem interwencji są działania profilaktyczne, dotyczące bezpiecznego spędzania czasu wolnego w okresie letnim oraz zimowym wśród społeczności powiatu nakielskiego.

W ramach tej interwencji nieprogramowej wojewódzkiej podjęto następujące działania profilaktyczne:

- dystrybucja materiałów oświatowo – zdrowotnych,
 - informacja na stronie PSSE oraz w mediach społecznościowych,
 - pogadanki edukacyjne,
 - punkt edukacyjno – informacyjny w siedzibie PSSE
 - organizacja pikniku profilaktycznego „Zdrowe i bezpieczne wakacje”
- Działaniami objętą łącznie 660 osób.



OCENA BEZPIECZEŃSTWA SANITARNEGO POWIATU NAKIELSKIEGO ZA 2022 ROK



11. Kampania EFSA „Wybieraj bezpieczną żywność”

Kampania promująca racjonalne i zdrowe odżywianie.

W ramach działań przeprowadzono szkolenie dla pracowników PSSE w Nakle nad Notecią oraz zamieszczono informacje na stronie internetowej oraz w mediach społecznościowych, a także prowadzono dystrybucję i rozmowy indywidualne podczas eventów promujących zdrowe i racjonalne odżywianie.

W działaniach wzięło udział 1651 osób.



12. Profilaktyka chorób pasożytniczych – owsica, wszawica, świerzb

Celem interwencji jest ograniczenie szerzenia się chorób pasożytniczych wśród dzieci w wieku przedszkolnym i wczesnoszkolnym. Grupę docelową stanowią dzieci w wieku przedszkolnym i wczesnoszkolnym oraz ich rodzice, a także pracownicy gabinetów kosmetycznych i salonów fryzjerskich.

W ramach powyższej interwencji poinformowano pracowników przedszkoli i szkół podstawowych z terenu powiatu nakielskiego o możliwości przeprowadzenia zajęć na temat „Higiena osobista a zdrowie człowieka” oraz prowadzona była dystrybucja materiałów na temat profilaktyki wszawicy, owsicy i świerzbu. Na terenie powiatu nakielskiego w 7 placówkach realizowano przedsięwzięcie edukacyjne, na podstawie dostępnych scenariuszy zajęć. W przedsięwzięciu edukacyjnym wzięło udział 1871 osób.

13. Przyjazny tornister

Głównym celem tego przedsięwzięcia edukacyjnego jest profilaktyka wad postawy oraz kształtowanie prawidłowej postawy ciała uczniów. Działania informacyjne kierowane są do kadry pedagogicznej, rodziców i opiekunów, a także uczniów. W ramach działań profilaktycznych na terenie powiatu nakielskiego 7 szkół podstawowych realizowało przedsięwzięcie edukacyjne na podstawie przesłanych materiałów oraz gotowego scenariusza zajęć. W działaniach uczestniczyły 1954 osoby.

14. Profilaktyka nadwagi i otyłości

Celem interwencji jest profilaktyka nadwagi i otyłości. Realizowano założenia programu „Trzymaj Formę!”. W działaniach wzięło udział 5 szkół z powiatu nakielskiego, łącznie 227 uczniów.

15. Zdrowe odżywianie – zdrowy styl życia

Działania, mające na celu promowanie zdrowego stylu życia i aktywności fizycznej. Działania kierowane do ogółu społeczeństwa, ze szczególnym uwzględnieniem dzieci w wieku przedszkolnym i wczesnoszkolnym.

W ramach działań zamieszczano posty w mediach społecznościowych oraz prowadzono spotkania edukacyjne dla uczniów klas I – III szkół podstawowych powiatu nakielskiego. W działaniach wzięło udział 340 uczniów.



OCENA BEZPIECZEŃSTWA SANITARNEGO POWIATU NAKIELSKIEGO ZA 2022 ROK

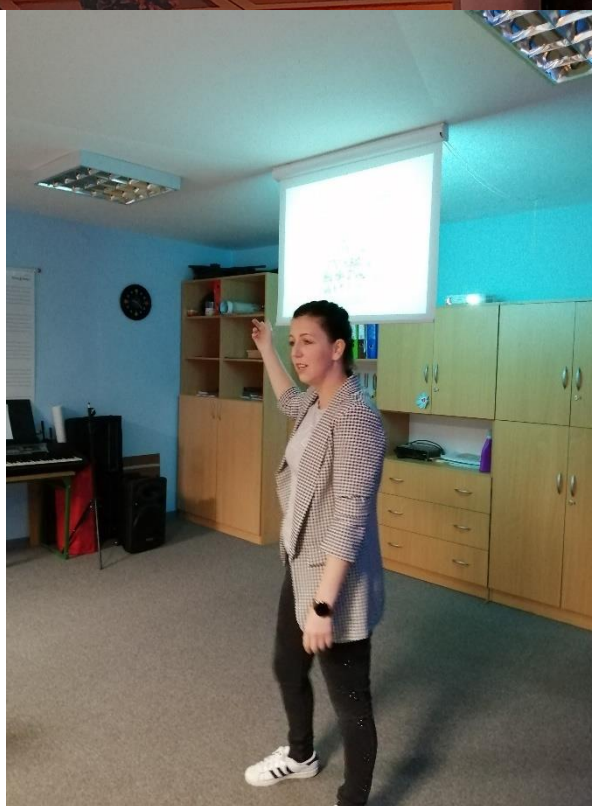

16. Higiena człowieka – mycie rąk

W związku z sytuacją epidemiczną oraz promowaniem higieny osobistej prowadzono spotkania i warsztaty edukacyjne dla dzieci w wieku przedszkolnym. Działaniami objęto 50 osób.



17. Kampania ogólnopolska – Tydzień dla profilaktyki chorób zakaźnych

W terminie od 12 do 16 września 2022 roku Ministerstwo Edukacji i Nauki zorganizowało kampanię informacyjno – edukacyjną kierowaną do uczniów i ich rodziców „Tydzień dla profilaktyki chorób zakaźnych”.

Ideą przedsięwzięcia było uświadomienie potrzeby troski o własne zdrowie oraz kształtowanie umiejętności i kreowanie postaw niezbędnych do jego ochrony. W związku, z tym został przygotowany pakiet materiałów edukacyjnych. Link z adresem strony internetowej, z której można pobrać materiały przesłano do szkół. Działaniami objęto 88 osób.

18. Promocja Państwowej Inspekcji Sanitarnej „Projekt Małe Miasto”

Półkolonia została zorganizowana przez Fundację Teraz Wy oraz Fundację BGK. Celem było pokazanie dzieciom 18 zawodów i racjonalnego wykorzystania pieniędzy. Dzieci uczyły się ekonomii. Promocja Państwowej Inspekcji Sanitarnej polegała na zaprezentowaniu działalności Powiatowej Stacji Sanitarnej – Epidemiologicznej w Nakle nad Notecią. Działaniami objętą 108 uczestników półkolonii.

Akcje edukacyjno – informacyjne prowadzone przez Powiatową Stację Sanitarnej – Epidemiologiczną w Nakle nad Notecią na terenie powiatu nakielskiego

- Profilaktyka wszawicy,
- Konkursy plastyczne: „Życie bez nałogu” oraz „Młodzież bez nałogów – uzależnieniom mówię NIE”,

OCENA BEZPIECZEŃSTWA SANITARNEGO POWIATU NAKIELSKIEGO ZA 2022 ROK



- Kampania „Dźwigaj z głową”.

Przeprowadzono 12 wizytacji, dotyczących realizacji programów edukacyjnych Państwowej Inspekcji Sanitarnej.

Wnioski:

Podejmowanie działań w zakresie profilaktyki uniwersalnej jest wpisane w funkcjonowanie Państwowej Inspekcji Sanitarnej. Tematyka prowadzonych interwencji programowych i nieprogramowych obejmowała głównie promocję zdrowego stylu życia oraz profilaktykę szczególnie niebezpiecznych chorób. Jej realizacja jest możliwa dzięki szerokiej współpracy z władzami samorządowymi, instytucjami publicznymi, organizacjami pozarządowymi oraz innymi podmiotami działającymi w danym obszarze. Aktywnie współpracowano także z lokalnymi mediami, informacje o realizowanych inicjatywach zamieszczano na stronach internetowych: Powiatowej Stacji Sanitarnej – Epidemiologicznej w Nakle nad Notecią oraz Facebooku.

OCENA BEZPIECZEŃSTWA SANITARNEGO POWIATU NAKIELSKIEGO
ZA 2022 ROK

PODSUMOWANIE

W celu zapewnienia bezpieczeństwa sanitarnego powiatu nakielskiego, Państwowa Inspekcja Sanitarna w roku 2022 przeprowadziła 760 kontroli w nadzorowanych obiektach, w zakresie sprawowania zapobiegawczego i bieżącego nadzoru sanitarnego nad warunkami higieny środowiska, higieny żywności i żywienia oraz przedmiotów użytku i kosmetyków, higieny pracy, higieny dzieci i młodzieży oraz w zakresie epidemiologii.

Na dzień 31.12.2022r., w ewidencji Państwowego Powiatowego Inspektora Sanitarnego w Nakle nad Notecią, znajdowało się ogółem **2059** obiektów.

- Przeprowadzono **7867** wywiadów epidemiologicznych, w związku ze zgłoszeniem zachorowań na choroby zakaźne, w tym COVID-19, 39 wywiadów w związku z podejrzeniem chorób zawodowych i 12 wizytacji, związanych z prowadzeniem działalności oświatowo – zdrowotnej.
- W **173** punktach monitoringowych pobrano **71** próbek wody. W **6** próbkach stwierdzono przekroczenia parametrów fizykochemicznych (mangan i chloroform) oraz w **7** próbkach stwierdzono przekroczenie wymagań, w zakresie składu bakteriologicznego wody (pojedyncze bakterie z grupy Coli oraz ogólna liczba mikroorganizmów w temperaturze 22 stopni).
- W ramach przeprowadzonych działań nadzorowych pobrano **352** próbek żywności i przedmiotów użytku, w tym zakwestionowano **5** prób pod względem mikrobiologicznym i **8** prób pod względem fizykochemicznym.
- Przeprowadzono **703** badań statutowych, oświetlenia sztucznego, higieny, oceny rozkładu zajęć lekcyjnych oraz dostosowania mebli do wzrostu dzieci.
- W roku 2022, na polecenie Państwowego Wojewódzkiego Inspektora Sanitarnego w Bydgoszczy, w związku z dynamicznym wzrostem zachorowań na COVID-19 i rozprzestrzenianiem się wirusa SARS-CoV-2 oraz koniecznością wzmożenia nadzoru sanitarnego, pracownicy Powiatowych Stacji Sanitarno- Epidemiologicznych w województwie kujawsko- pomorskim przeprowadzali tzw. „kontrole krzyżowe”, w zakresie przestrzegania zakazów, nakazów i ograniczeń, uregulowanych w przepisach prawa tj. stosowania środków ochrony osobistej, limitu osób w placówkach handlowo- usługowych, dostępności środków dezynfekcyjnych.
- W roku 2022 wydano 300 decyzji administracyjnych, w związku z naruszeniem wymagań sanitarno – higienicznych, bądź zmianą na wniosek strony terminu wykonania nakazów, zatwierdzeniem zakładów żywieniowo – żywnościowych, przeprowadzeniem ekshumacji zwłok i szczątków ludzkich, oraz **263** decyzji płaćniczych, **68** postanowień, **94** tytuły wykonawcze i **1** wniosek o ukaranie do sądu i do PWIS w Bydgoszczy.
- Łącznie nałożono **53** mandaty karne na kwotę **13700** zł. Duża liczba mandatów karnych, w porównaniu do lat poprzednich wynika z nieprzestrzegania przez przedsiębiorców i ich pracowników nakazów, zakazów i obostrzeń, w związku ze stanem epidemii na terenie RP, spowodowanej wirusem SARS-CoV-2.

OCENA BEZPIECZEŃSTWA SANITARNEGO POWIATU NAKIELSKIEGO
ZA 2022 ROK

Wnioski:

1. Sytuacja epidemiczna, w zakresie chorób zakaźnych, w powiecie nakielskim jest na bieżąco monitorowana. Gromadzone i analizowane są informacje o występowaniu zakażeń i chorób zakaźnych, biologicznych czynnikach chorobotwórczych, zgonach podlegających obowiązkowi zgłaszania, innych zdarzeniach mogących świadczyć o zagrożeniu chorobą zakaźną szczególnie niebezpieczną i wysoce zjadliwą, ogniskach chorób zakaźnych szerzących się drogą pokarmową oraz innych zdarzeniach mogących stanowić zagrożenie dla zdrowia publicznego.
2. Sytuacja epidemiologiczna powiatu w roku 2022 zdominowana była kolejnymi falami pandemii koronawirusa.
3. Większość zachorowań-**6437**, przypadków związanych było z wystąpieniem choroby COVID-19.
4. Tylko **1274** zachorowań, dotyczyło innych jednostek chorobowych (m.in. ospy, płonicy, wirusowego zapalenia wątroby typu B i C).
5. W analogicznym okresie roku 2021 zarejestrowano **6983** zachorowania na choroby zakaźne podlegające obowiązkowi zgłaszania i rejestracji, w tym **6538** zachorowań związanych było z wystąpieniem choroby COVID-19.
6. W roku 2022 zanotowano **50** zgonów z powodu chorób zakaźnych (w tym 45 zgonów z powodu COVID-19). W roku 2021 zarejestrowano ogółem **159** zgonów z powodu chorób zakaźnych (wszystkie spowodowane były przez COVID-19).
7. Od chwili wdrożenia w roku 2013 „Programu reorganizacji nadzoru epidemiologicznego nad gruźlicą” w powiecie nakielskim obserwuje się skuteczność realizacji programu oraz doskonalenie nadzoru nad zgłaszalnością podejrzeń i zachorowań na gruźlicę i opiekę nad osobami ze styczności. Prowadzona jest ścisła współpraca z lekarzami podstawowej opieki.

Pragnę podkreślić, że rok 2022, podobnie jak rok 2021, ze względu na sytuację epidemiczną kraju, wynikającą z ewolucji wirusa SARS-CoV-2, był rokiem bardzo trudnym i wymagającym ogromnego zaangażowania pracowników inspekcji sanitarnej. Zadania realizowano we współpracy z lekarzami, Ministerstwem Zdrowia i Głównym Inspektorem Sanitarnym i przede wszystkim w oparciu o wytyczne Światowej Organizacji Zdrowia. Współpracowano także ze Służbami Powiatu Nakielskiego, Starostą, Burmistrzami, Policją, Strażą Miejską, MOPS-ami w gminach. Podejmowano działania, mające na celu zapobieganie rozprzestrzeniania się wirusa SARS-CoV-2.