



SPRAWOZDANIE

**Z DZIAŁALNOŚCI KOMENDY MIEJSKIEJ
PAŃSTWOWEJ STRAŻY POŻARNEJ
W SOPOCIE**

ZA ROK 2023

SOPOT, STYCZEŃ 2024 R.

Spis Treści

I. Ogólna charakterystyka rejonu Sopot oraz występujące zagrożenia	3
II. Organizacja Komendy Miejskiej i Jednostki Ratowniczo Gaśniczej Państwowej Straży Pożarnej w Sopocie	5
1. Organizacja	5
2. Budżet Komendy Miejskiej PSP w Sopocie	6
III. Dane kadrowe	7
1. Zatrudnienie wg płci	7
2. Zatrudnienie wg pionu służbowego.....	7
3. Zatrudnienie wg systemu służby.....	7
4. Zatrudnienie funkcjonariuszy wg korpusów	7
5. Zatrudnienie funkcjonariuszy wg wysługi lat służby.....	8
6. Zatrudnienie wg wykształcenia.....	8
IV. Analiza zdarzeń w rejonie miasta Sopot.....	9
1. Liczba zdarzeń w latach	9
2. Liczba pożarów wg wielkości	10
3. Liczba pożarów wg rodzajów obiektów	10
4. Przyczyny pożarów.....	11
5. Liczba miejscowych zagrożeń wg wielkości.	12
6. Liczba miejscowych zagrożeń wg rodzajów obiektów.....	13
7. Przyczyny miejscowych zagrożeń.....	14
8. Liczba poszkodowanych osób.....	15
9. Straty ogólne w tys. zł.	16
10. Współdziałanie w ramach Zintegrowanego Systemu Ratowniczego (ilość osób).....	17
11. Wybrane interwencje jakie miały miejsce na terenie Sopotu w 2022 roku.	17
12. Ćwiczenia i manewry	20
V. Działalność Ochotniczej Straży Pożarnej.....	22
VI. Czynności kontrolno - rozpoznawcze oraz postępowania administracyjne	23
1. Liczba kontroli	24
2. Liczba kontroli wg rodzaju obiektów	25
3. Działania nadzorczo – egzekucyjne	27
VII. Popularyzacja ochrony przeciwpożarowej	28
VIII. Zamówienie publiczne	30
IX. Prace modernizacyjne	32
X. Stan wyposażenia strażaków w sprzęt oraz środki ochrony indywidualnej.....	33
XI. Analiza stanu BHP.....	34
XII. Wyposażenie w pojazdy samochodowe i sprzęt ratowniczy.....	34
XIII. Podsumowanie.....	38

I. Ogólna charakterystyka rejonu Sopot oraz występujące zagrożenia

Komenda Miejska Państwowej Straży Pożarnej obejmuje swoim zasięgiem działania obręb administracyjny miasta Sopot. Miasto położone jest centralnie w aglomeracji trójmiejskiej. Sopot od południa sąsiaduje z dzielnicami Gdańska: Żabianką i Oliwą, od północy z dzielnicami Gdyni: Orłowo, Wielki i Mały Kack, od wschodu znajduje się Zatoka Gdańska, od zachodu Wzgórza morenowe. Sopot w układzie całego Trójmiasta stanowi miejsce zamieszkania ludzi zatrudnionych w trójmieście. Miasto Sopot liczy ok. 35 tys. mieszkańców. W okresie letnim w mieście przebywa jednak ok. 150 tyś. wczasowiczów, kuracjuszy i mieszkańców.

Ogólna powierzchnia miasta wynosi 17,3 km² w tym 40% stanowi zwarta zabudowa. Gęstość zaludnienia wynosi 2114 osób na km².

Na terenie rejonu Sopotu znajdują się lasy państwowe należące do Nadleśnictwa Gdańsk oraz lasy komunalne należące do gminy Sopot. Łączna powierzchnia lasów wynosi 950 ha z tego lasy państwowe stanowią 750 ha, lasy komunalne 199 ha i lasy prywatne 1 ha. Są to lasy liściaste o drzewostanie powyżej 30 lat, w których 3 zagajniki iglaste stanowią 2 % obszaru lasu. Zasadniczym źródłem wody do celów gaśniczych jest miejska sieć hydrantowa. Dodatkowe zabezpieczenie przeciwpożarowe obszarów leśnych stanowi zbiornik o pojemności 400 m³ przy szkółce leśnej Gołębiewo.

Na terenie miasta Sopot nie występuje zagrożenie powodziowe. Jednak podczas intensywnych opadów deszczu możliwe są lokalne podtopienia ulic, piwnic budynków itp.

Miasto Sopot ma typowy charakter turystyczny. Na terenie miasta znajdują się obiekty, w których organizowane są imprezy z dużą ilością widzów. Do takich obiektów należą: Opera Leśna przy ul. Moniuszki, hala Sopotkiego Klubu Tenisowego przy ul. Haffnera 57, Sala Sportowa - Hala 100-lecia Sopotu przy ul. Goyki 7, obiekty na terenie Hipodromu przeznaczone dla koni z halami treningowymi przy ul. Polnej (hala dużej ujeżdżalni dla 700 osób), Stadion Sopotkiego Klubu Lekkoatletycznego przy ul. Wybickiego, Stadion Klubu Sportowego Ogniwo, Molo w Sopocie oraz hala Widowiskowo-Sportowa z widownią dla 15000 osób. Miasto posiada jedno kino - Multikino, Teatr Kameralny mieszczący się przy ul. Bohaterów Monte Cassino oraz Teatr Atelier działający sezonowo mieszczący się przy Al. Mamuszki.

W Sopocie znajdują się: Dworzec PKP z kompleksem usługowo-handlowym (obiekt przewidziany dla 2100 osób w części dworca i mediateki oraz 1700 osób w części handlowo-usługowej) – ul. Dworcowa i Kościuszki, Wojewódzki Zespół Reumatologiczny przy ul. Grunwaldzkiej, Szpital Geriatryczny przy ul. 23 Marca, Sanatorium Leśnik przy ul. 23 Marca, Sanatorium MSWiA przy ul. Bitwy pod Płowcami, jeden dom dziecka, 5 szkoły podstawowe, 6 szkół ponadpodstawowych oraz liczne obiekty Uniwersytetu Gdańskiego (obiekty dydaktyczne i trzy domy studenckie). Największymi obiektami UG są: kompleks budynków Wydziału Ekonomicznego, w którym przy pełnym obłożeniu może przebywać jednorazowo około 2100 osób oraz kompleks budynków Wydziału Zarządzania, w którym przy pełnym obłożeniu może przebywać jednorazowo około 1200 ludzi. Oba kompleksy budynków zlokalizowane są przy ul. Armii Krajowej.

W Sopocie znajduje się supermarket Aldi zlokalizowany przy ul. Sikorskiego 8/10 - obiekt zaliczony do ZL I kategorii zagrożenia ludzi oraz mniejsze markety: Biedronka, Lidl, Carefour, również zaliczone do ZL I kategorii zagrożenia ludzi. Na terenie Sopotu zlokalizowany jest kompleks basenowy - Park Wodny Sopot przy ul. Zamkowa Góra 3-5, gdzie jednorazowo może przebywać około 1200 osób. Ponadto na skwerze kuracyjnym zlokalizowane jest centrum hotelowo-konferencyjne w którego skład wchodzi budynki Domu Zdrojowego z salą konferencyjną dla ponad 650 osób, Hotel Sheraton, Grand Hotel, Centrum handlowo-usługowe z Multikinem, które posiada 7 sal kinowych.

W mieście znajdują się następujące budynki wysokie: Sanatorium MSWiA przy ul. Bitwy pod Płowcami zaliczony do kategorii zagrożenia ludzi ZL V, budynek biurowy INEKSPLO przy ul. Reja zaliczony do kategorii zagrożenia ludzi ZL III oraz 58 budynków wysokich zaliczonych do kategorii zagrożenia ludzi ZL IV.

Największe zagęszczenie zabudowy występuje w centrum Sopotu czyli na tzw. dolnym tarasie, który stanowi rejon ulic 3-go Maja, Grunwaldzka, Mariana Mokwy, Bohaterów Monte Cassino, Ceynowy, Haffnera, al. Niepodległości. Jest to rejon miasta o najwyższym zagrożeniu pożarowym z uwagi na zwartą zabudowę, niejednokrotnie brak możliwości dojazdów dla jednostek straży pożarnej, występowanie w budynkach palnych elementów takich jak klatki schodowe, stropy, palne pokrycia dachów, wykusze, werandy oraz zewnętrzne elementy architektoniczne. W takim budynku usytuowany jest Wojewódzki Zespół Reumatologiczny. Ponadto w Sopocie znajduje się dużo hoteli, pensjonatów, restauracji, klubów oraz punktów gastronomicznych, szczególnie w okresie letnim zaliczonych do kategorii zagrożenia ludzi ZL I, III i V.

Przez miasto przebiega główna trasa komunikacyjna al. Niepodległości łącząca Gdańsk i Gdynię (w układzie północ południe) po której odbywa się ruch kołowy samochodów przewożących substancje niebezpieczne, głównie paliwa płynne i gazowe. Z górnego Sopotu istnieją dwa dojazdy do obwodnicy trójmiejskiej ulicami Malczewskiego i ul. Czyżewskiego w Gdańsku. Dojazd do Gdańska możliwy jest również ul. Bitwy pod Płowcami.

Przez Sopot przebiega linia kolejowa torowa ze stacją Sopot, zabezpieczająca połączenie miasta z ważnymi ośrodkami w kraju. Równolegle do niej biegnie linia szybkiej kolejki miejskiej z trzema przystankami: Sopot Wyścigi, Sopot, Sopot Kamienny Potok. Linia kolejowa przebiega równolegle do Al. Niepodległości, obie drogi liczą ok. 5 km długości w obrębie Sopotu. Na molo znajduje się przystań pasażerskiej żeglugi morskiej, która w okresie letnim posiada połączenia morskie z Helem, Gdynią i Gdańskiem oraz przystań jachtowa dla około 100 jachtów.

II. Organizacja Komendy Miejskiej i Jednostki Ratowniczo Gaśniczej Państwowej Straży Pożarnej w Sopocie

1. Organizacja

Działalność Komendy Miejskiej PSP regulują dwie ustawy:

- 1. Ustawa z dnia 24 sierpnia 1991 r. o ochronie przeciwpożarowej (Dz. U. z 2022 r. poz. 2057)**
- 2. Ustawa z dnia 24 sierpnia 1991 r. o Państwowej Straży Pożarnej (Dz. U. z 2022 r., poz. 1969 ze zm.)**

Komenda Miejska Państwowej Straży Pożarnej w Sopocie realizuje zadania zgodnie z art. 1 ust. 2 ustawy z dnia 24 sierpnia 1991 r. o Państwowej Straży Pożarnej (Dz. U. z 2022 r. poz. 1969 ze zm.).

Do podstawowych zadań Państwowej Straży Pożarnej należy:

1. Rozpoznawanie zagrożeń pożarowych i innych miejscowych zagrożeń.
2. Organizowanie i prowadzenie akcji ratowniczo - gaśniczych w czasie pożarów, klęsk żywiołowych lub likwidacji miejscowych zagrożeń.
3. Wykonywanie pomocniczych specjalistycznych czynności ratowniczych w czasie klęsk żywiołowych lub likwidacji miejscowych zagrożeń przez inne służby ratownicze.
4. Nadzór nad przestrzeganiem przepisów przeciwpożarowych.

Komenda Miejska PSP w Sopocie zatrudnia 50 osób w tym 33 osoby w podziale bojowym, 5 osób na Stanowisku Kierowania Komendanta Miejskiego i 12 osób w systemie codziennym, w tym 2 pracowników cywilnych.

Komórki organizacyjne w Komendzie Miejskiej:

- Jednostka Ratowniczo – Gaśnicza,
- Wydział operacyjny,
- Samodzielne stanowisko pracy ds. kwatermistrzowskich,
- Samodzielne stanowisko pracy ds. finansowych,
- Sekcjads. organizacyjno– kadrowych,
- Sekcjads. kontrolno-rozpoznawczych,
- Samodzielne stanowisko pracy ds. technicznych.

W Jednostce Ratowniczo – Gaśniczej na dzień 31.12.2023 zatrudnionych jest 30 strażaków. Jednostka wyposażona jest w 2 samochody ratowniczo –gaśnicze których jest zainstalowany specjalistyczny sprzęt i urządzenia niezbędne do ratowania ludzi podczas wypadków drogowych oraz prowadzenia działań gaśniczych, 1 drabinę mechaniczną o wysokości działania do 37 m. Ponadto jednostka jest wyposażona w samochód kwatermistrzowski, który służy jednocześnie do zabezpieczenia logistycznego długotrwałych akcji ratowniczych oraz do bieżącej obsługi Komendy Miejskiej i JRG. Posiadamy również łódź hybrydową do ratownictwa wodnego - możemy prowadzić działania na wodzie w ograniczonym zakresie.

2. Budżet Komendy Miejskiej PSP w Sopocie w roku 2023

Plan finansowy na rok 2023 wyniósł: **6.464.557,00 zł**
W tym:

1. Dotacje celowe z budżetu państwa **6.144.557,00 zł**

Dział 754 75411'2110 - wydatki bieżące 6.141.367,00 zł
a z tego:

- Program Modernizacji PSP w latach 2022-2024 293.699,00 zł
- rezerwa celowa poz. 35 przyznana na świadczenia motywacyjne funkcjonariuszy 63.000,00 zł
- rezerwa celowa poz. 56 na równoważniki za brak lokalu, pomoc mieszkaniową i świadczenie za długoletnią służbę 15+ 148.929,00 zł
- rezerwa celowa poz. 44 przyznana na zakup materiałów - doposażenie w celu szkolenia OSP 5.000,00 zł
- rezerwa celowa poz. 72 na rekompensaty pieniężne za nadgodziny 55.961,00 zł
- rezerwa Wojewody Pomorskiego przyznana na bieżące funkcjonowanie Komendy 12.000,00 zł

2. Dotacje z Funduszu Wsparcia pozyskane z Gminy Sopot **200.000,00 zł**

Dział 754 75411'2300- wydatki bieżące 50.000,00 zł
Dział 754 75411'6410- wydatki inwestycyjne 150.000,00 zł

3. Dotacje pozyskane z WFOŚiGW **113.039,00 zł**

Dział 754 75411'6410- wydatki inwestycyjne 113.039,00 zł

4. Środki pozabudżetowe pozyskane z:

- **Funduszu Pomocy Ukrainie **235.823,00 zł****

Dział 754 75411'2110 - wydatki bieżące 235.823,00 zł

- **Zakładów Ubezpieczeniowych przez KG PSP **39.961,00 zł**
środki bieżące**

W 2023 r. z pozyskanych środków inwestycyjnych z Gminy Sopot poprzez Fundusz Wsparcia PSP i z WFOŚiGW wydatkowano kwotę 263.037,99 zł na zakup samochodu lekkiego kwatermistrzowskiego SLKw oraz rozbudowę systemu zasilania awaryjnego UPS w Komendzie.

Z pozyskanych środków z Funduszu Pomocy Ukrainie sfinansowano koszty paliwa, sprzętu i wyposażenia dla funkcjonariuszy typu butle tlenowe, odzież ochronną strażaka, środki medyczne, środki czystości, dokonano przeglądów i napraw samochodów oraz sprzętu z wymianą w nich części.

Całkowite wydatki z inwestycjami oraz środkami pozabudżetowymi wyniosły:

6.750.218,75 zł

III. Dane kadrowe

Komenda Miejska Państwowej Straży Pożarnej w Sopocie wg stanu na dzień 31 grudnia 2023 r. zatrudniała 41 funkcjonariuszy oraz 2 członków korpusu służby cywilnej. Zatrudnieni funkcjonariusze i pracownicy cywilni Komendy Miejskiej Państwowej Straży Pożarnej w Sopocie wg następujących kryteriów - stan na 31.12.2023 r.

1. Zatrudnienie wg płci

Funkcjonariusze wg płci	Stan zatrudnienia
Kobiety	2
Mężczyźni	39
Razem	41

Pracownicy cywilni wg płci	Stan zatrudnienia
Kobiety	2
Mężczyźni	0
Razem	2

2. Zatrudnienie wg pionu służbowego

Funkcjonariusze i członkowie KSC wg pionu służbowego	
Logistyki	1
Szkoleniowy	0
Operacyjny	37
Prewencji	2
Pozostałe	1
RAZEM	41

3. Zatrudnienie wg systemu służby

Funkcjonariusze i pracownicy cywilni wg systemu służby.	Stan zatrudnienia
Codzienny	9
Zmianowy	32
Razem	41

4. Zatrudnienie funkcjonariuszy wg korpusów

Korpus	Razem	Oficerowie	Aspiranci	Podoficerowie	Szeregowi
System zmianowy	32	2	9	20	1
System codzienny	9	6	2	0	1

5. Zatrudnienie funkcjonariuszy wg wysługi lat służby

Funkcjonariusze zatrudnieni wg wysługi lat służby	
Wysługa lat służby	Zatrudnieni
0-5	5
6-10	8
11-15	9
16-20	13
21-25	5
26-30	0
31-35	1
Pow. 35	0
Razem	41

6. Zatrudnienie wg wykształcenia

Funkcjonariusze i członkowie KSC KM PSP wg poziomu wykształcenia	Stan zatrudnienia	
	Stan zatrudnienia ogółem	Stan zatrudnienia kobiet
Wyższe	17	2
Licencjackie	10	2
Policealne	4	0
Średnie	12	0
Zasadnicze	0	0
Podstawowe	0	0
Razem	43	4

IV. Analiza zdarzeń w rejonie miasta Sopot

1. Liczba zdarzeń w latach

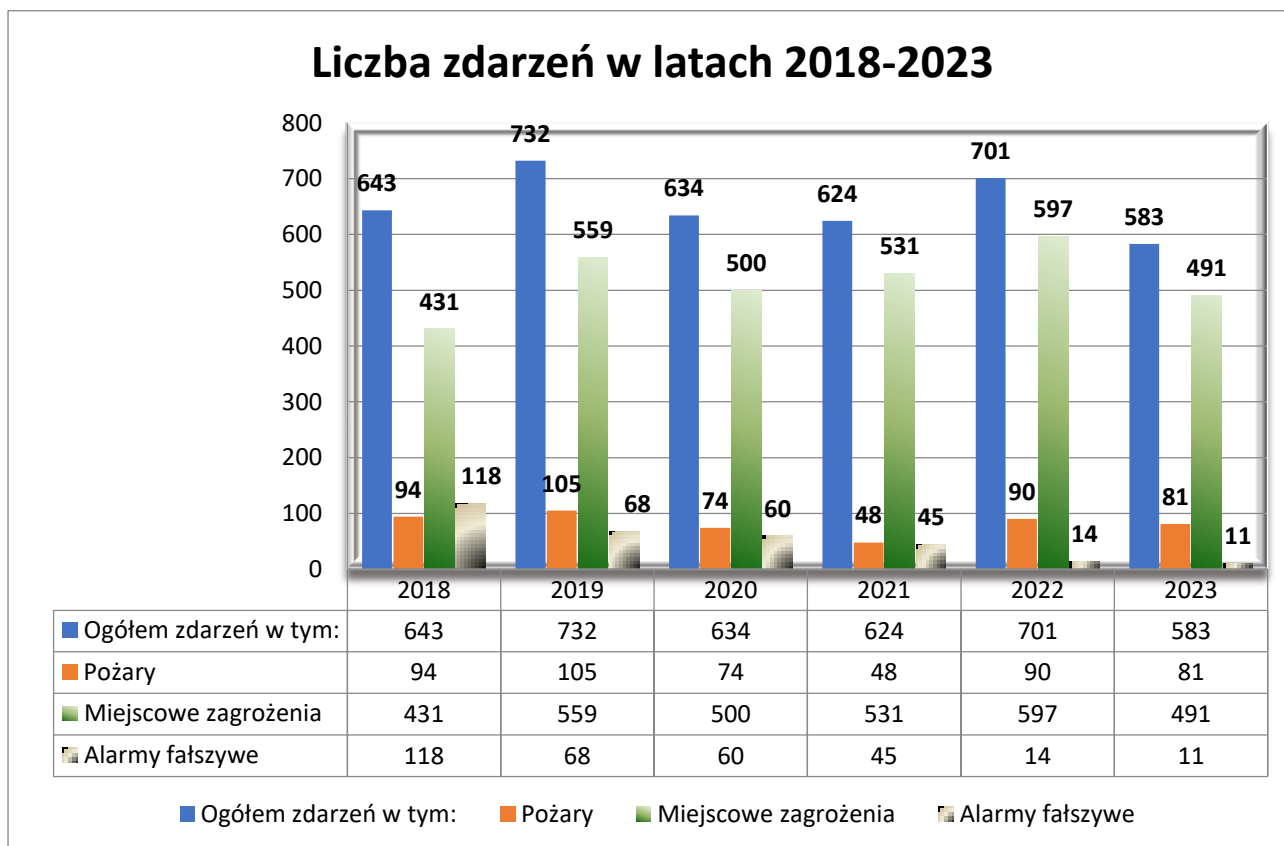

W porównaniu do roku 2022, zauważamy 17 % spadek sumarycznej ilości zdarzeń. Tendencja spadkowa w porównaniu do roku 2022 jest spowodowana zmniejszoną potrzebą zaangażowania sił i środków JOP w pomoc dla uchodźców z Ukrainy oraz mniejszą ilością pożarów. Znotowano o 10 % mniejszą ilość pożarów.

W porównaniu z rokiem poprzednim nie odnotowano ofiar śmiertelnych w pożarach. W miejscowych zagrożeniach nastąpił spadek 17 % zdarzeń. Zdarzenia z ofiarami śmiertelnymi (9 osób) miały miejsce przede wszystkim podczas pomocy dla innych służb, przy otwarciach mieszkań.

Zmniejszenie ilości alarmów fałszywych o 21% wynika głównie z nieustannie prowadzonych działań prewencyjnych, kontrolnych oraz wynikających z nich czynności poprawiających stan działania oraz obsługi systemów sygnalizacji pożaru zainstalowanych w obiektach. Nadal w większości były one generowane z instalacji monitoringu systemów sygnalizacji pożaru zamontowanych gdzie są zainstalowane takie systemy. Każdorazowo sprawdzano miejsce gdzie wykryto pożar przez SSP, a w przypadku stwierdzenia źle funkcjonującego systemu lub nieznanomości obiektu przez pracowników nakazywano zarządcy lub właścicielowi usunięcie nieprawidłowości.

2. Liczba pożarów wg wielkości

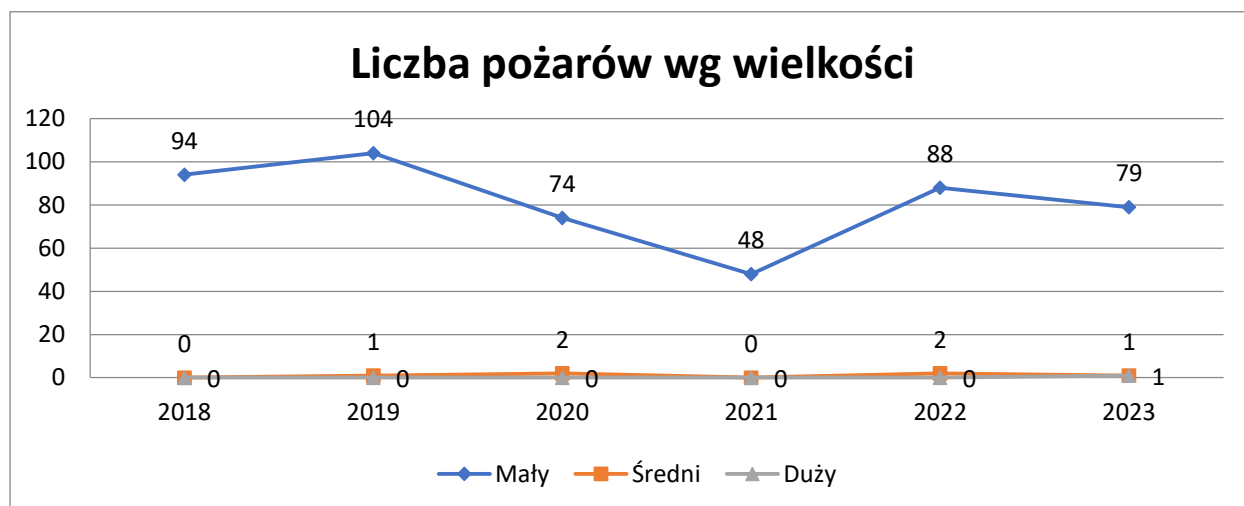

	2018 r.	2019 r.	2020 r.	2021 r.	2022 r.	2023 r.
Mały	94	104	74	48	88	79
Średni	0	1	2	0	2	1
Duży	0	0	0	0	0	1

3. Liczba pożarów wg rodzajów obiektów

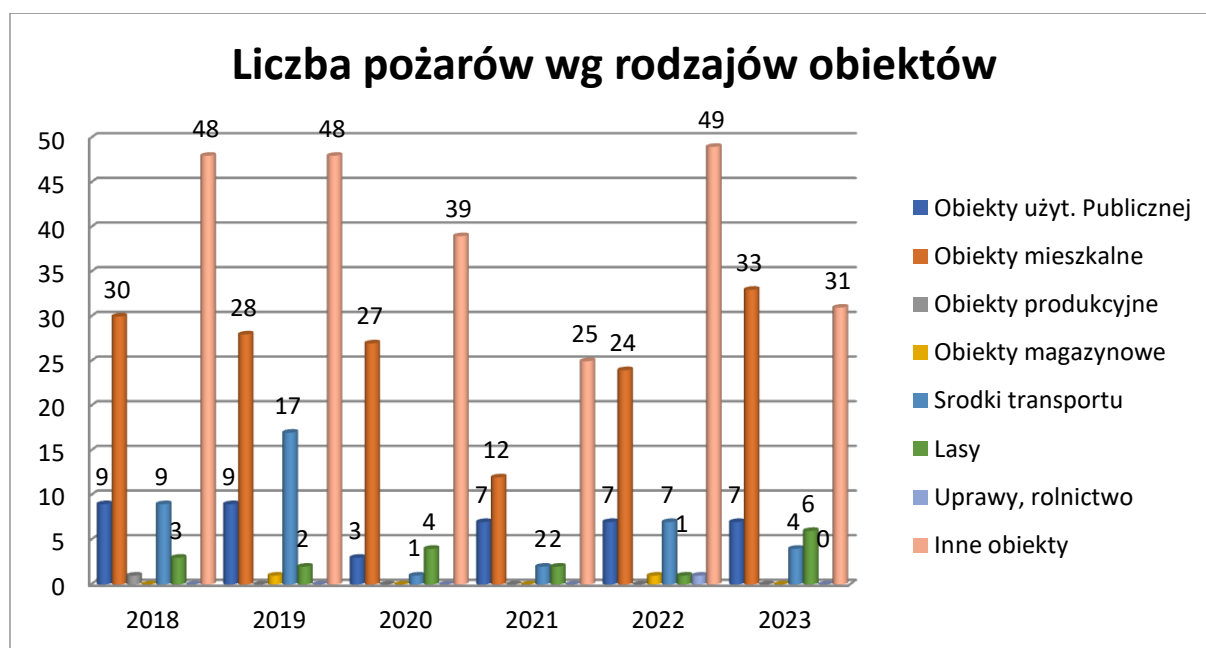

	2018 r	2019 r.	2020 r.	2021 r.	2022 r.	2023 r.
Obiekty użyt. publicznej	9	9	3	7	7	7
Obiekty mieszkalne	30	28	27	12	24	33
Obiekty produkcyjne	1	0	0	0	0	0
Obiekty magazynowe	0	1	0	0	1	0
Środki transportu	9	17	1	2	7	4
Lasy	3	2	4	2	1	6
Uprawy, rolnictwo	0	0	0	0	1	0
Inne obiekty	48	48	39	25	49	31

Dzieląc pożary wg. rodzaju obiektów w jakich wystąpiły, widzimy że ich ilość jest mniejsza w stosunku do roku 2022, porównywalna doroku 2020 jednak cały czas większa niż miało to miejsce w roku 2021, gdzie ilość pożarów (48 zdarzeń) była najmniejsza w ciągu ostatnich pięciu lat. Niezmiennie najwięcej zdarzeń w rejonie Sopotu tak jak w innych latach, notuje się w "innych obiektach" oraz "obiektyach mieszkalnych". Niestety, ale statystyki wskazują, że nastąpił wzrost aż o 38 % pożarów w „obiektyach mieszkalnych”. Najpoważniejszy pożar miał miejsce 17 lutego przy ul. gen. Władysława Andersa, gdzie spaleni uległa kamienica.

Na pożary "innych obiektów" w rejonie składają się głównie pożary trawy i śmietników, natomiast drugą, co do wielkości grupą są obiekty mieszkalne, w skład których wchodzi altany.

4. Przyczyny pożarów

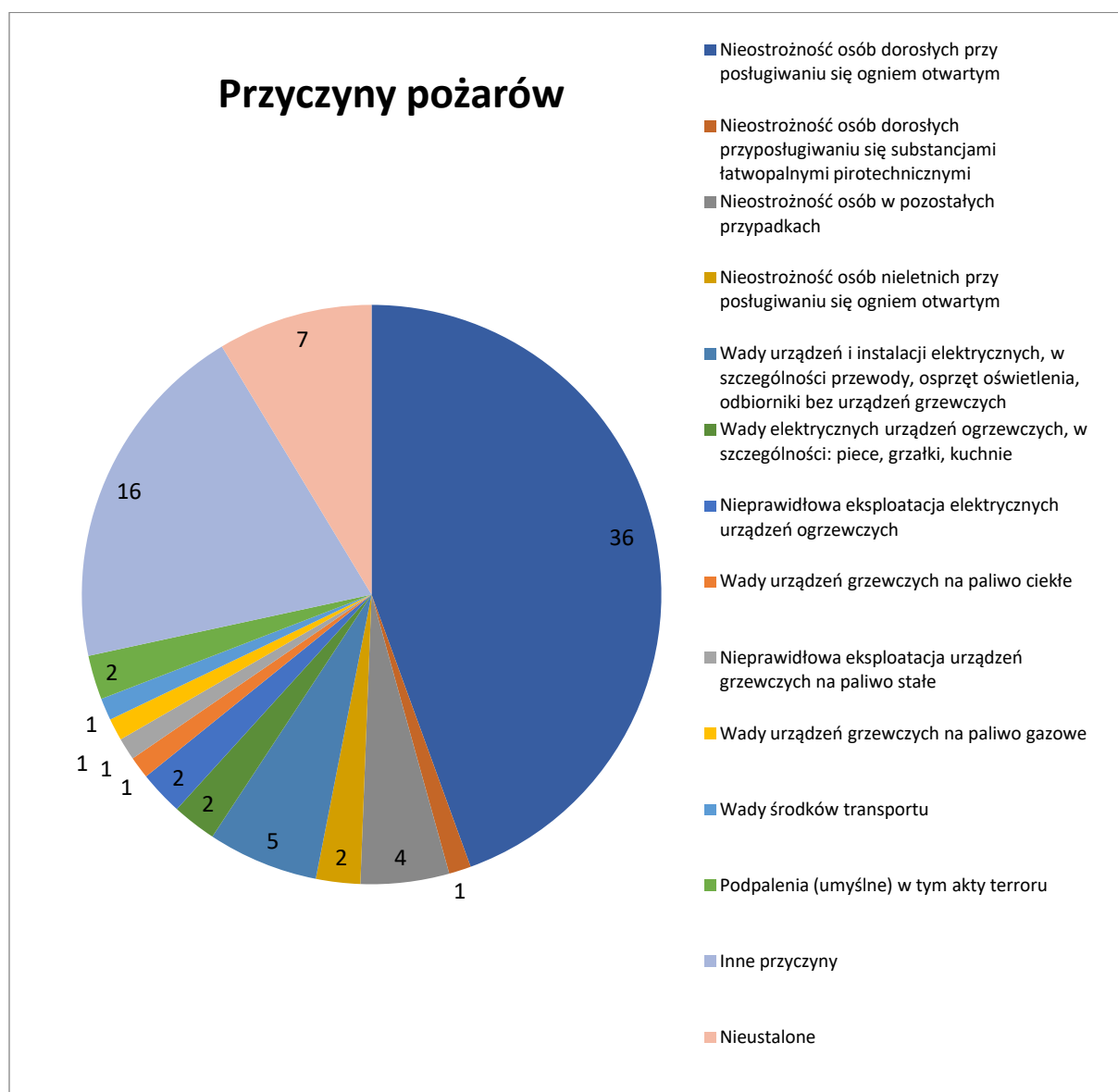

Niezmiennie największą grupą przyczyn pożarów jest nieostrożność osób dorosłych przy posługiwaniu się ogniem otwartym lub w innych przypadkach, co prowadzi do powstania

pożaru. KM PSP Sopot, jak co roku prowadzi różne akcje popularyzacyjne mające na celu uświadomienie społeczności lokalnej o zagrożeniach pożarowych, zagrożeniach związanych z silnymi wiatrami, zalaniem, zagrożeniach nad wodą czy zagrożeniach tlenkiem węgla. Omawiane są również sposoby postępowanie na wypadek powstania takiego zagrożenia. Ma to na celu między innymi działanie na rzecz zmniejszenia ilości pożarów i miejscowych zagrożeń.

5. Liczba miejscowych zagrożeń wg wielkości.

Miejscowe zagrożenie- rozumie się przez to inne zdarzenie niż pożar oraz klęska żywiołowa zdarzenie, wynikające z rozwoju cywilizacyjnego i naturalnych praw przyrody (katastrofy techniczne, chemiczne, ekologiczne), stanowiące zagrożenie dla życia, zdrowia, mienia lub środowiska.

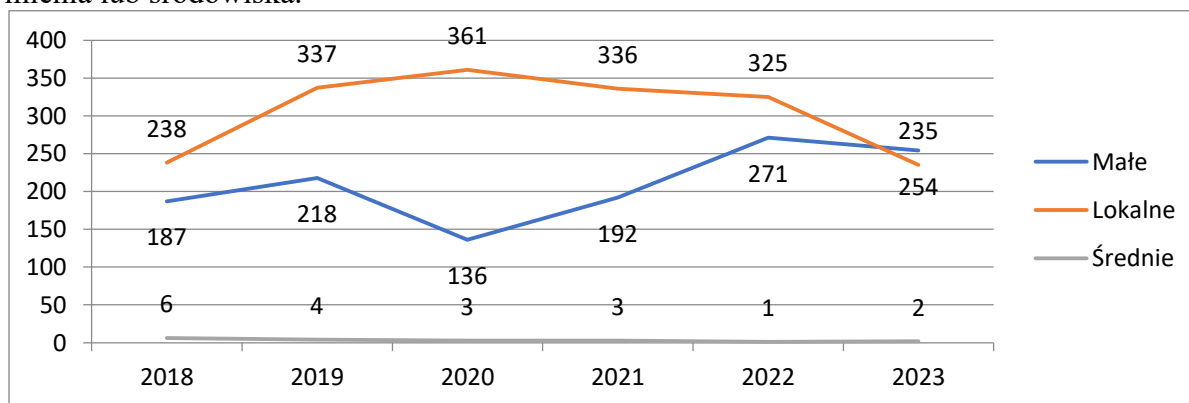

	2018 r.	2019 r.	2020 r.	2021 r.	2022 r.	2023 r.
Małe	187	218	136	192	271	254
Lokalne	238	337	361	336	325	235
Średnie	6	4	3	3	1	2
Duże	0	0	0	0	0	0

Jako miejscowe zagrożenia lokalne należy rozumieć między innymi: zdarzenia w których było do 3 osób rannych, zmycie jezdni, otwarcie mieszkania, wypadki komunikacyjne, usuwanie połamanych konarów drzew. Jako miejscowe zagrożenia średnie należy traktować między innymi: zdarzeniaw których było od4 do 10 osób rannych, interwencje z udziałem grup specjalistycznych.

6. Liczba miejscowych zagrożeń wg rodzajów obiektów.

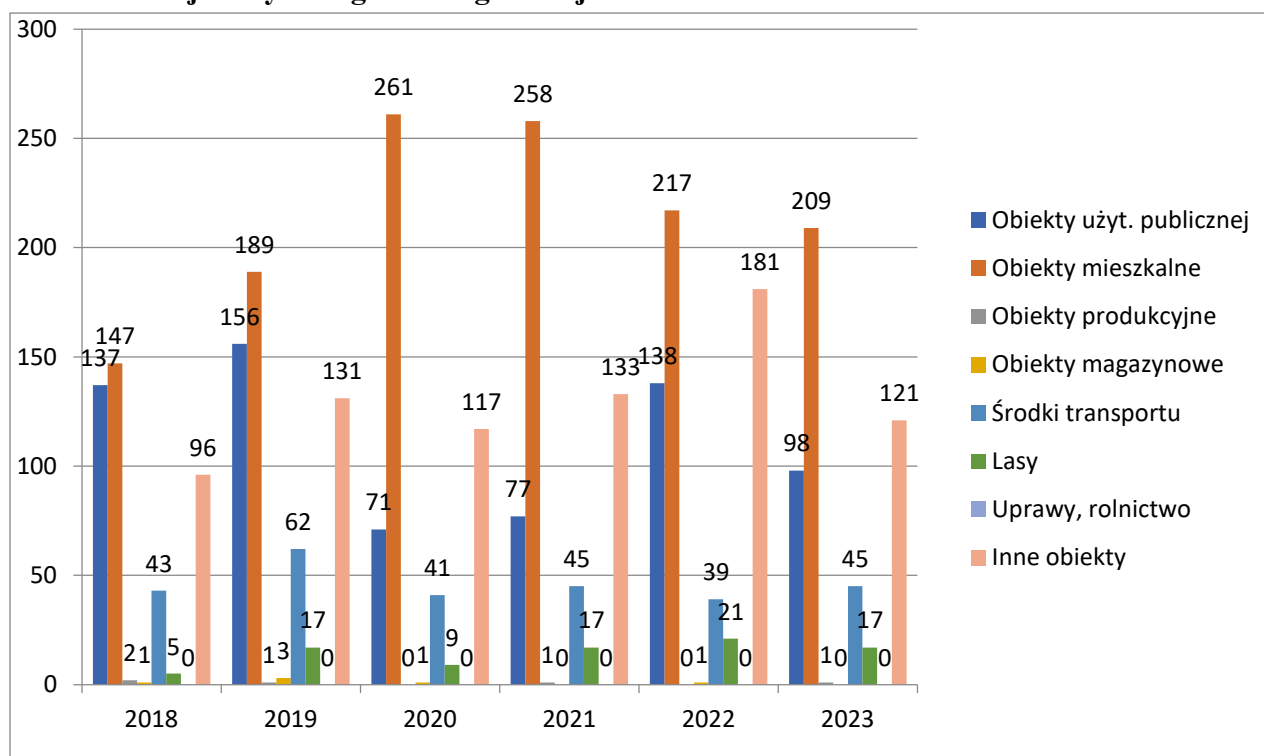

	2018 r.	2019 r.	2020 r.	2021 r.	2022 r.	2023 r.
Obiekty użyt. publicznej	137	156	71	77	138	98
Obiekty mieszkalne	147	189	261	258	217	209
Obiekty produkcyjne	2	1	0	1	0	1
Obiekty magazynowe	1	3	1	0	1	0
Środki transportu	43	62	41	45	39	45
Lasy	5	17	9	17	21	17
Uprawy, rolnictwo	0	0	0	0	0	0
Inne obiekty	96	131	117	133	181	121

Przedstawione dane pokazują, że nastąpił ponownie spadek zdarzeń w obiektach użyteczności publicznej po okresie wzrostu w roku 2022. Statystyka ta może świadczyć, że system pracy hybrydowej na stałe został wprowadzony do naszego życia zawodowego. Najwięcej miejscowych zagrożeń w rejonie Sopotu notuje się w obiektach mieszkalnych, obiektach użyteczności publicznej, innych obiektach oraz środkach transportu. Wśród innych obiektów większość stanowią zdarzenia związane z usuwaniem skutków wichur i silnych wiatrów.

7. Przyczyny miejscowych zagrożeń.

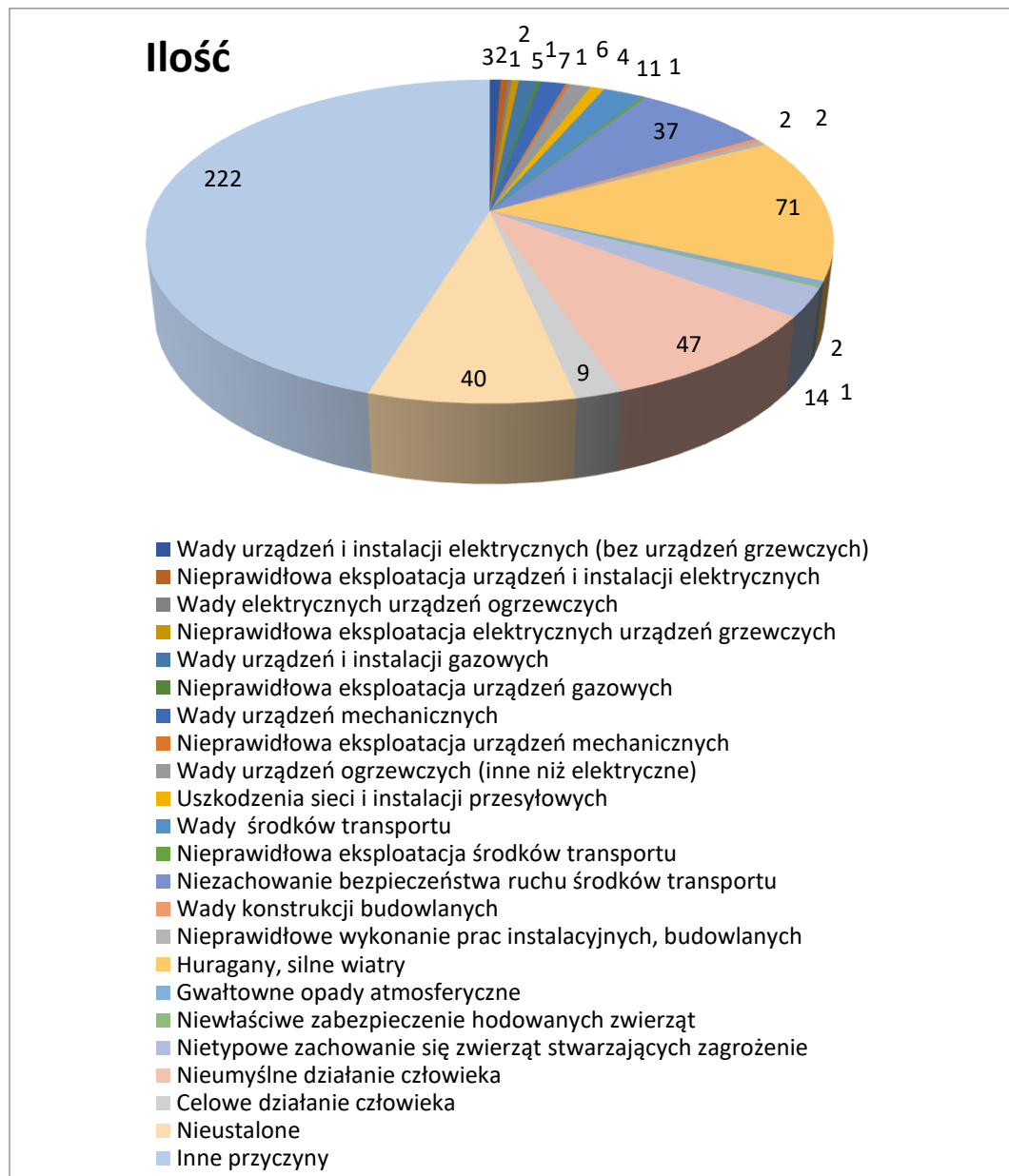

Najczęstszą przyczyną powstania miejscowych zagrożeń, podaje się „inne przyczyny” niż te które występują w katalogu ewidencji zdarzeń. Pod pojęciem „inne przyczyny” możemy rozumieć m.in: pomoc innym służbom, izolowane zdarzenia ratownictwa medycznego, uszkodzone drzewa ale nie w wyniku silnego wiatru, pomoc dla uchodźców z Ukrainy.

8. Liczba poszkodowanych osób.

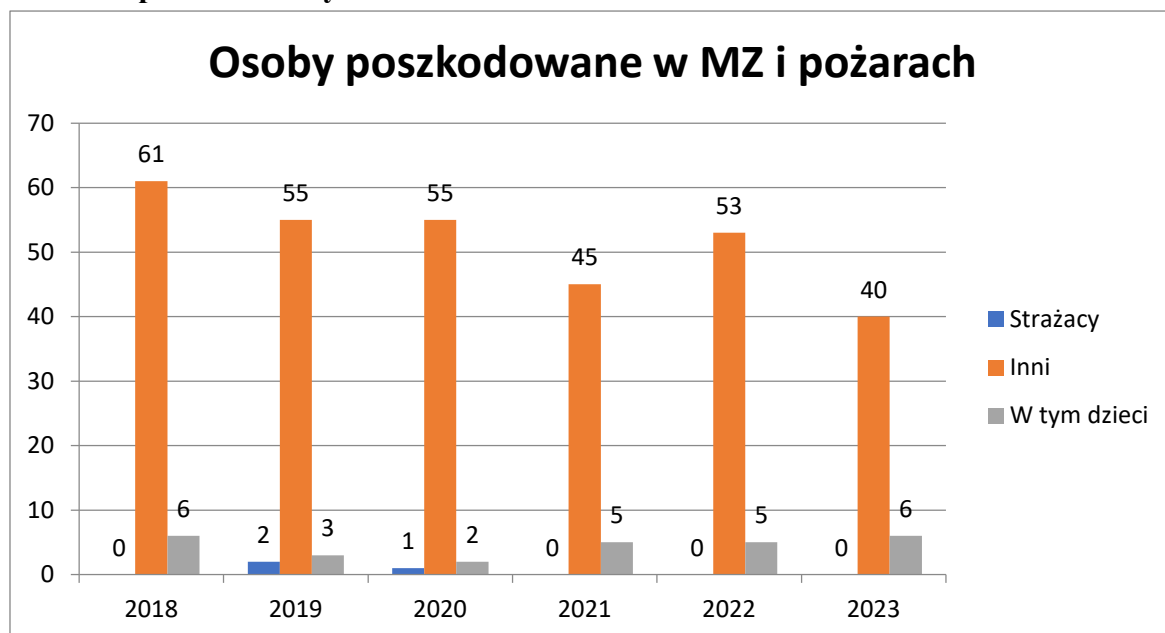

		Strażacy	Inni	W tym dzieci
Osoby poszkodowane w pożarach	2018 r.	0	3	0
	2019 r.	1	4	1
	2020 r.	0	3	0
	2021 r.	0	0	0
	2022 r.	0	2	0
	2023 r.	0	1	0
Osoby poszkodowane w MZ	2018 r.	0	58	6
	2019 r.	1	51	1
	2020 r.	1	52	2
	2021 r.	0	45	5
	2022 r.	0	51	5
	2023 r.	0	39	6

Widzimy, że nastąpił spadek do lat poprzednich. W ubiegłym roku odnotowaliśmy najmniejszą ilość osób poszkodowanych w ciągu ostatnich 5 lat (2018-2023). W roku 2023 żaden strażak z Sopotu nie uległ wypadkowi na służbie. Nie odnotowano też ofiar śmiertelnych w pożarach oraz w wypadkach w transporcie drogowym i kolejowym.

9. Straty ogólne w tys. zł.

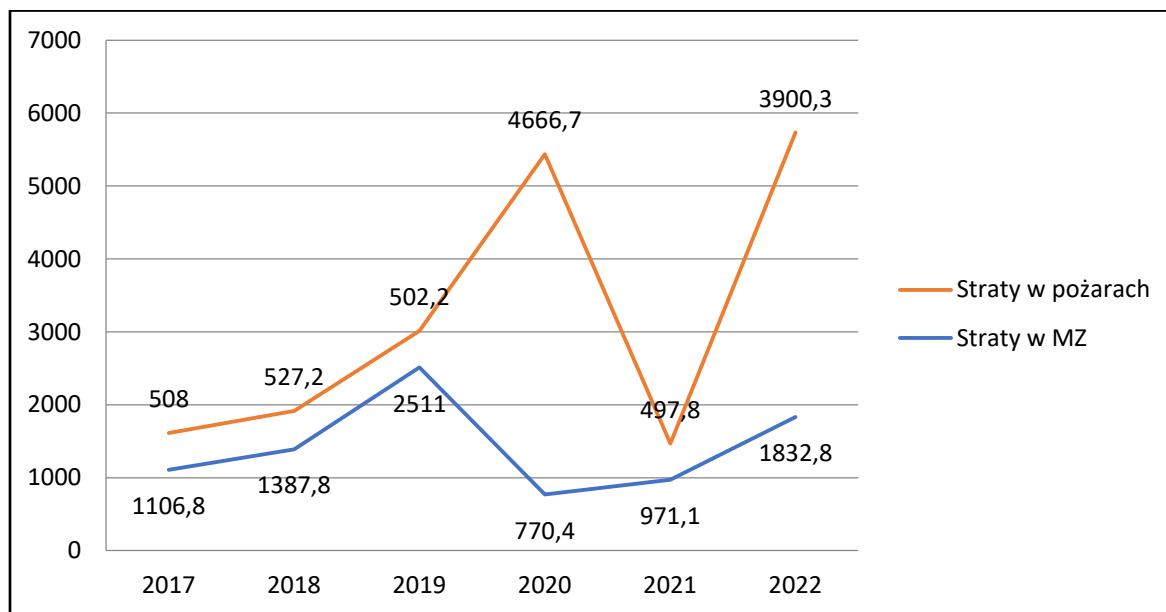

	2018 r.	2019 r.	2020 r.	2021 r.	2022 r.	2023 r.
Straty w pożarach	527,2	502,2	4666,7	497,8	3900,3	4632,2
Straty w MZ	1387,8	2511	770,4	971,1	1832,8	1097,8

Spadek ilości pożarów nie wpłynął na mniejszą ilość strat. Przy mniejszej ilości zdarzeń nastąpił znaczny wzrost strat w pożarach.

W miejscowych zagrożeniach natomiast mniejsza ilość zdarzeń przyczyniła się do mniejszych strat.

Należy nadmienić, że są to wartości szacunkowe, określane przez kierującego działaniem ratowniczym.

10. Współdziałanie w ramach Zintegrowanego Systemu Ratowniczego (ilość osób).

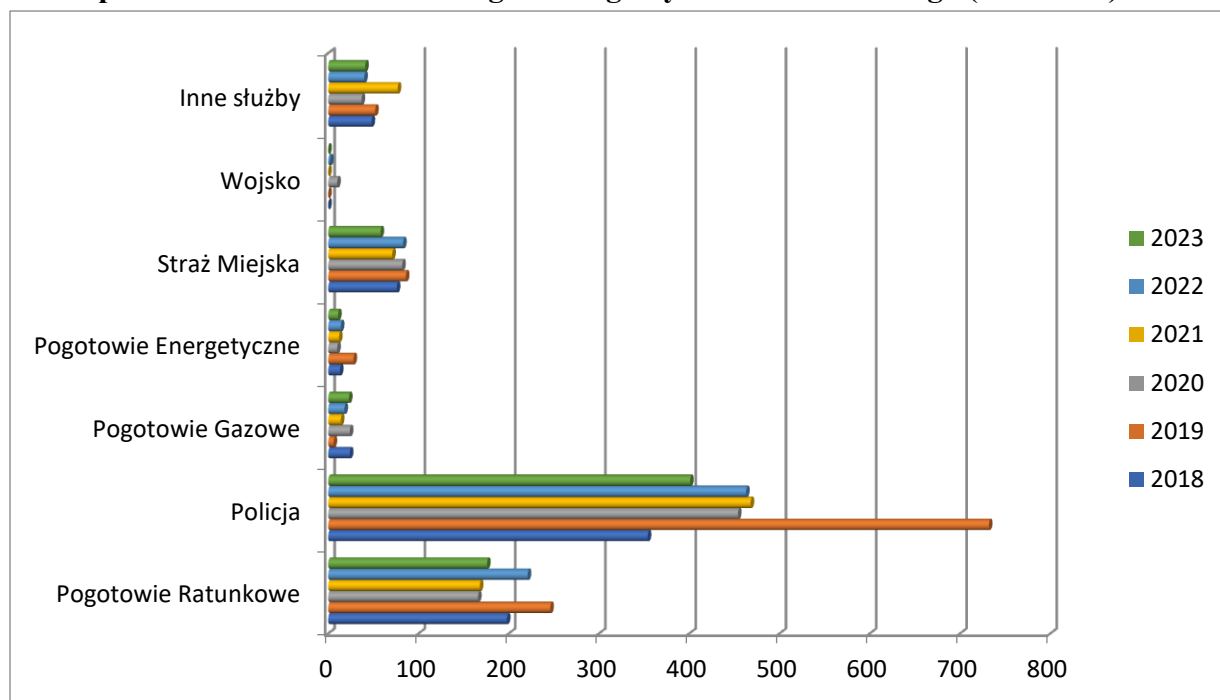

	2018 r.	2019 r.	2020 r.	2021 r.	2022 r.	2023 r.
Pogotowie Ratunkowe	198	246	166	168	221	176
Policja	354	732	454	468	463	401
Pogotowie Gazowe	24	6	24	14	18	23
Pogotowie Energetyczne	13	28	10	12	14	11
Straż Miejska	76	86	82	71	83	58
Wojsko	0	0	10	0	2	0
Inne służby	48	52	37	77	40	41

11. Wybrane interwencje jakie miały miejsce na terenie Sopotu w 2023 roku.

Pożar budynku mieszkalnego na ul. Andersa 30 oraz Podgórznej 10

W dniu 17 lutego 2023 roku o godz. 23:38 dyżurny stanowiska kierowania komendanta miejskiego PSP w Sopocie otrzymał zgłoszenie o pożarze opierzenia dachu na wysokości 5 piętra budynku mieszkalnego przy ul. Andersa 30. Na miejsce zadysponowano zastępy z JRG PSP Sopot oraz OSP Sopot. Po przybyciu na miejsce zdarzenia zastano objęty pożarem dach wraz z poddaszem. Natychmiast przystąpiono do zabezpieczenia miejsca zdarzenia, dokonania rozpoznania i zadysponowania większej ilości SIS. Następnie rota ratowników wyposażona w aparaty sprzętu ochrony układu oddechowego (OUO) przeprowadziła ewakuację osób znajdujących się w budynku - 16 ewakuowanych, nie odnotowano osób poszkodowanych. W tym samym czasie rozwijano linie gaśnicze i zasilające, rozstawiano drabinę mechaniczną SCD-37 oraz wyłączyono media w obiekcie. Działania utrudniał bardzo silny wiatr, mający wpływ na szybki rozwój pożaru, powodując zagrożenie dla sąsiednich budynków znajdujących się przy

ul. Andersa 28 i 32. Przybyłe kolejne zastępy, wraz z policją przeprowadziły ewakuację sąsiednich budynków przy ul. Andersa 28 i 32. Wydział Bezpieczeństwa i Zarządzania Kryzysowego przy Urzędzie Miasta w Sopocie zapewnił osobom ewakuowanym opiekę oraz przewiezienie do lokali zastępczych. Po przybyciu kolejnych zastępów z JRG Gdynia, JRG Gdańsk, OSP Bojano, OSP Żukowo oraz OSP Rościszewo z pow. Gdańskiego, przystąpiono do sprawienia kolejnych stanowisk gaśniczych z użyciem drabin mechanicznych oraz działka wodnego. Na miejsce przybył również Komendant Miejski PSP w Sopocie oraz Zastępca Pomorskiego Komendanta Wojewódzkiego wraz z grupami operacyjnymi. Wskutek silnego wiatru oraz palących się elementów konstrukcji dachu doszło do rozprzestrzenienia się pożaru na samochód zaparkowany od strony północnej oraz znajdujących się w pobliżu garaży. Współbieżnie prowadzono obronę budynków sąsiadujących z wykorzystaniem linii gaśniczych. Po zlokalizowaniu pożaru wprowadzono dwie rotę wyposażone w aparaty OUO, podręczny sprzęt burzący, narzędzie hydrauliczne, linie gaśniczą oraz kamerę termowizyjną, celem wykonania dostępu oraz przeszukania lokali mieszkalnych. Równocześnie wprowadzono rotę ratowników na najwyższą kondygnację przy użyciu podnośnika celem dogaszania trudno dostępnych zarzewi ognia. W trakcie przeszukania, dokonywano pomiarów czujnikiem wielogazowym oraz kamerą termowizyjną. Po zakończeniu działań miejsce zdarzenia zostało przekazane Policji.

Czas akcji: 8 godz. 39 min

Liczba zastępów (osób): 16 zastępów PSP (41 os.), 4 zastępy OSP Sopot (24 os.), Policja – 2 radiowozy (4 os.), ZRM - 1 ambulans (2 os.), Pog. gazowe - (2 os.)



W dniu 18 lutego 2023 roku o godz. 17:38 dyżurny stanowiska kierowania komendanta miejskiego PSP w Sopocie otrzymał zgłoszenie o kolejnym pożarze budynku mieszkalnego, tym razem zlokalizowanego przy ul. Podgórznej 10. Na miejsce zadysponowano zastępy z JRG PSP Sopot i OSP Sopot, prowadzące cały czas działania związane z usuwaniem skutków silnego wiatru oraz zastępy JRG PSP Gdańsk. Po dojeździe widoczne były płomienie wychodzące na zewnątrz przez drzwi tarasowe. Na miejscu obecna była już Policja. Odłączono w budynku energię elektryczną oraz gaz. Podano dwa prądy wody w natarciu. Pierwsza rota w sprzęcie ochrony układu oddechowego (OUO) wprowadziła linię gaśniczą do budynku w miejscu gdzie płomienie wychodziły na taras, druga rota w sprzęcie ochrony układu oddechowego (OUO) wprowadziła linie gaśniczą przez otwarte drzwi wejściowe do budynku. Następnie oddymiono poddasze i ponownie przeszukano, brak zagrożeń i osób poszkodowanych. Po ugaszeniu pożaru na parterze przeszukano pomieszczenia - brak osób poszkodowanych. Sprawdzone również pomieszczenia piwniczne

- brak osób poszkodowanych. Po zakończeniu działań budynek przekazano do zabezpieczenia Policji.

Czas akcji: 1 godz. 38 min

Liczba zastępów (osób): 7 zastępów PSP (20 os.), 1 zastęp OSP (5 os.), Policja – 1 radiowóz (3 os.), SM - 2 radiowozy (4 os.), Pog. gazowe - (2 os.)



Wyciek gazu ziemnego z uszkodzonego rurociągu przy Al. Niepodległości

W dniu 16 sierpnia 2023 roku o godz.12:34dyżurny stanowiska kierowania komendanta miejskiego PSP w Sopocie otrzymał zgłoszenie o wycieku gazu z uszkodzonego rurociągu podczas prac budowlanych przy Al. Niepodległości 956.

Na miejsce zadysponowano zastępy z JRG PSP Sopot oraz grupę operacyjną komendanta miejskiego PSP w Sopocie. Po dojeździe kierujący działaniami ratowniczymi potwierdził wyciek gazu bez jego zapłonu. Działania polegały na zabezpieczeniu miejsca zdarzenia, wyznaczono strefę I (około 50m) i strefę II (około 200m), następnie ratownicy zabezpieczeni w aparaty OUO kontrolowali, przy użyciu przyrządów pomiarowych stężenie gazów niebezpiecznych w powietrzu na granicy strefy I i II. Równocześnie przystąpiono do ewakuacji osób ze stref zagrożenia - pobliskiej budowy, budynków oraz stacji paliw. Całkowicie zablokowano ruch kołowy oraz pieszy, zarówno w kierunku Gdańska jak i Gdyni. Po dotarciu Pogotowia Gazowego przystąpiono do zlokalizowania i zakręcenia zaworu odcinającego dopływ gazu do uszkodzonego gazociągu. Ponownie dokonano pomiarów detektorem wielogazowym miejsca uszkodzenia gazociągu - urządzenie nie wykryło zagrożenia. Pracownicy Pogotowia Gazowego przystąpili do naprawy uszkodzonego odcinka, a miejsce awarii do dalszych działań zabezpieczyła Policja.

Czas akcji: 1 godz. 36 min

Liczba zastępów (osób): 3 zastępy PSP (10 os.), Policja – 4 radiowozy (8 os.), Pog. gazowe - (5 os.)



Usuwanie skutków silnego wiatru w okresie świątecznym

W dniach 22 – 25 grudnia, na terenie województwa pomorskiego panowały bardzo trudne warunki atmosferyczne. Silny wiatr nie ominął także miasta Sopotu, uszkadzając dachy, przewracając drzewa, łamiąc konary. Pierwsze zgłoszenie do stanowiska kierownika komendanta miejskiego PSP w Sopocie wpłynęło jeszcze przed świętami. 22 grudnia w godzinach wieczornych, powalone zostało drzewo na drodze dojazdowej do Sanatorium Leśnik. Kumulacja zdarzeń nastąpiła pierwszego dnia świąt, kiedy to strażacy państwowej i ochotniczej straży pożarnej wyjeżdżali 13 razy. Drugi dzień świąt był już spokojniejszy i strażacy interweniowali 3-krotnie, jednak jedno ze zdarzeń związane było z wypadkiem autobusu miejskiego, który uderzył w drzewo. Kierowca autobusu został zabrany przez ZRM, a wśród pasażerów nikt nie odniósł obrażeń. Działania strażaków polegały na usuwaniu połamanych gałęzi, przewróconych drzew oraz zabezpieczeniu uszkodzonych dachów. Zerwana została również linia wysokiego napięcia przebiegająca wzdłuż ul. Reja.

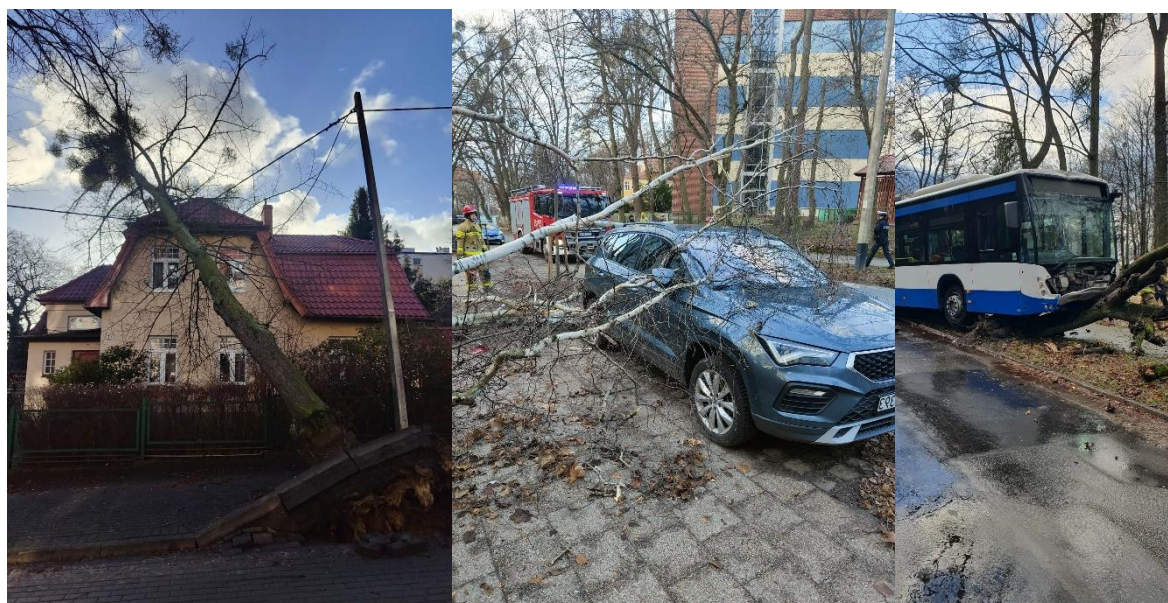

12. Ćwiczenia i manewry

Ćwiczenia na terenie Dworca

Dworzec PKP w Sopocie to obiekt o specyficznej formie działalności. W ciągu jednej doby przechodzi przez niego ponad 20 tysięcy osób. Dlatego też, bardzo istotna jest współpraca z jego obsługą oraz zapoznanie z rozmieszczeniem lokali i systemów zabezpieczeń ppoż. Z tego również względu, w dniach 23 do 25 października przeprowadzone zostały ćwiczenia w których udział wzięli strażacy JRG i OSP Sopot. Po zakończonych ćwiczeniach odbyło się podsumowanie oraz zapoznanie z obiektem.



Bezpiecznie nad wodą - ćwiczenia z WOPR i SAR

W dniu 6 maja, w okolicach sopockiego moła odbyły się ćwiczenia zgrzywające, w których udział wzięli ratownicy Sopockiego WOPR, Morskiej Służby Poszukiwania i Ratownictwa, KM PSP w Sopocie oraz OSP w Sopocie. Ćwiczenia obejmowały takie zagadnienia jak praktyczne postępowanie z poszkodowanymi w stanie hipotermii i innych stanach zagrożenia życia, ocenę stanu poszkodowanego, zabezpieczenie i przygotowanie do ewakuacji. A także, poszukiwanie na wodzie zgodnie z zasadami IAMSAR oraz współpracę i wymianę informacji pomiędzy Centrum Koordynacji Ratownictwa Wodnego w Sopocie – Morskim Ratowniczym Centrum Koordynacji oraz Miejskim Stanowiskiem Kierowania PSP w Sopocie. Dodatkowo, w związku z warunkami które panowały, niemiernie ważną przećwiczoną umiejętnością było wodowanie jak i wyslipowanie łodzi przy dużym zafalowaniu (źródło WOPR Sopot).

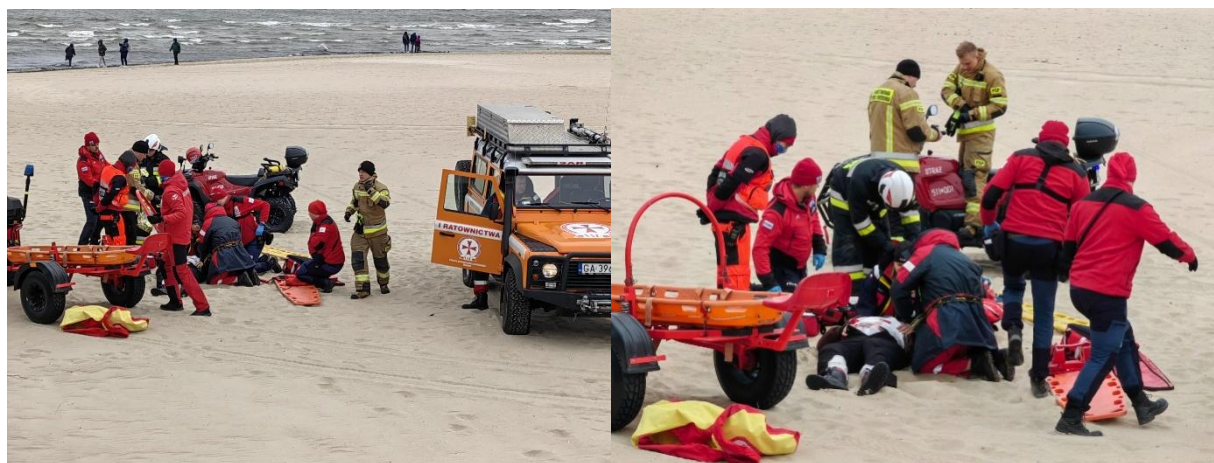

Działania ratownicze podczas wypadków masowych - odprawa służb ratowniczych

Ze względu na rozpoczęty sezon turystyczny oraz odbywające się liczne imprezy masowe, 20 lipca w Komendzie Miejskiej Państwowej Straży Pożarnej w Sopocie odbyło się spotkanie dotyczące zakresu działań ratowniczych podczas wypadków masowych. Uczestnikami spotkania byli m.in.: komendant miejski Państwowej Straży Pożarnej w Sopocie, komendant Straży Miejskiej w Sopocie, dyrektor Miejskiej Stacji Pogotowia Ratunkowego w Sopocie wraz z Zespołami Ratownictwa Medycznego, naczelnik Wydziału Bezpieczeństwa i Zarządzania Kryzysowego, naczelnik Wydziału Prewencji Policji oraz zmiana służbowa JRG PSP Sopot. Podczas spotkania przedstawiciele poszczególnych służb omówili procedury i zasady działań wykonywanych podczas zdarzeń z dużą liczbą poszkodowanych, jak również przekazali informacje na temat sprzętu będącego w dyspozycji danej jednostki, możliwego do wykorzystania podczas zdarzeń masowych. W dalszej kolejności podjęto dyskusję na temat zasad współpracy oraz łączności.



Szkolenie Sopockich Strażników Miejskich oraz strażaków z zakresu ratownictwa drogowego

W dniu 19 października sopoccy strażacy wzięli udział w warsztatach z zakresu ratownictwa drogowego zorganizowanych przez Straż Miejską w Sopocie. Sopoccy municypalni przeszli szkolenie w zakresie udzielania pierwszej pomocy osobom poszkodowanym w wypadkach drogowych. Mieli też okazję poznać sposoby gaszenia pożarów pojazdów z użyciem samochodowych gaśnic. Nasi funkcjonariusze podzielili się wiedzą na temat udzielania pierwszej pomocy oraz zaprezentowali sposoby oraz techniczne aspekty prowadzenia działań z użyciem specjalistycznego sprzętu hydraulicznego .



V. Działalność Ochotniczej Straży Pożarnej

W 2023 roku Ochotnicza Straż Pożarna w Sopocie prowadziła aktywną działalność operacyjną. W ramach przyznanego budżetu przez UM Sopot, dofinansowań, darowizn i środków własnych jednostka OSP została doposażona między innymi w:

- węże tłoczne,
- rękawice specjalne,
- kominiarki specjalne,
- ubrania specjalne 2 kpl,
- hełmy 2szt.,

Udział w zdarzeniach:

- pożary – 7
- miejscowe zagrożenia – 42, w tym rejonie działania i 1 poza rejonem działania – w tym usuwanie skutków wiatrołomów, zalań, usuwanie gniazd os i szerszeni oraz pomoc uchodźcom przy współpracy z Centrum Wsparcia Ukrainy jak dostarczanie żywności, przewóz osób i inne czynności związane np. z rozładunkami transportów humanitarnych itp. Wszystkie działania prowadzone były w ścisłej współpracy z Komendą Miejską PSP w Sopocie, Wydziałem Bezpieczeństwa i Zarządzania Kryzysowego UM Sopot oraz Miejskim Ośrodkiem Pomocy Społecznej w Sopocie.
- zabezpieczenie rejonu – 4

Ponadto jednostka OSP w ramach swojej działalności gospodarczej prowadzi zabezpieczenie ppoż. podczas imprez masowych odbywających się na terenie Miasta Sopotu w takich

obiektach jak Ergo Arena czy Opera Leśna, na których przebywa jednocześnie od kilku do kilkunastu tysięcy osób, co pozwala na natychmiastowe podjęcie działań w przypadku wystąpienia zagrożenia.

Udział w ćwiczeniach, szkoleniach i pogadankach:

OSP Sopot uczestniczyła w ćwiczeniach i szkoleniach organizowanych przez KM PSP Sopot. Prowadzono również działalność popularyzacyjną z zakresu ochrony ppoż. podczas różnych pikników i festynów organizowanych dla mieszkańców Sopotu. Zarząd jednostki był również współorganizatorem eliminacji powiatowych Ogólnopolskiego Turnieju Wiedzy – Młodzież Zapobiega Pożarom. W dniu 11 listopada jednostka OSP Sopot współorganizowała IX Strażacki Przejazd Samochodów Zabytkowych i Rowerzystów z okazji obchodów Święta Niepodległości.



VI. Czynności kontrolno - rozpoznawcze oraz postępowania administracyjne

Ochrona przeciwpożarowa oprócz ratowania życia i mienia ludzkiego podczas zdarzeń polega również na zapobieganiu powstawania i rozprzestrzeniania się pożarów i innych miejscowych zagrożeń.

Powyższe zadanie w tut. Komendzie realizuje sekcja ds. przeciwdziałania zagrożeniom, która przeprowadza czynności kontrolno-rozpoznawcze w budynkach. Przeprowadzanie kontroli przestrzegania przepisów przeciwpożarowych w obiektach budowlanych podnosi stan bezpieczeństwa pożarowego poprzez wskazanie i nakaz usunięcia stwierdzonych nieprawidłowości. Czynności kontrolno - rozpoznawcze mają również na celu rozpoznawanie możliwości prowadzenia działań ratowniczo - gaśniczych w kontrolowanych obiektach.

W roku 2023 przeprowadzono czynności kontrolno-rozpoznawcze w następujących grupach obiektów:

- 40 kontroli w budynkach mieszkalnych wielorodzinnych,
- 2 kontroli w przedszkolach, żłobkach,
- 21 kontroli w obiektach zamieszkania zbiorowego (hotele, pensjonaty itd.),
- 22 kontroli w obiektach, w których odbywają się imprezy masowe;
- 4 kontroli w obiektach, w których odbywał się letni bądź zimowy wypoczynek dzieci i młodzieży.

Poniżej przedstawione zostały dane statystyczne opracowane na potrzebę Komendy Głównej Państwowej Straży Pożarnej obrazujące pracę sekcji ds. przeciwdziałania - zagrożeniom

1. Liczba czynności kontrolno– rozpoznawczych w latach 2018-2023

Ilość kontroli	2018r.	2019r.	2020r.	2021r.	2022 r.	2023 r.
Ilość kontroli ogółem	116	128	104	124	92	120
Ilość skontrolowanych obiektów w tym:	116	153	138	124	91	123
1) kontroli podstawowych	96	95	77	74	76	77
2) kontroli sprawdzających	20	33	22	14	16	43
Ilość przeprowadzonych odbiorów obiektów	19	22	24	16	13	12

2. Liczbaczynościkontrolno - rozpoznawczych wg rodzaju obiektów

Grupa obiektów	2018 r.	2019r.	2020r.	2021r.	2022 r.	2023 r.
1) administracyjno-biurowe	10	16	10	18	8	6
2) oświaty i nauki	20	8	5	8	5	5
3) służby zdrowia	1	3	1	0	0	0
4) handlowo-usługowe, gastronomiczne	16	19	14	8	7	9
5) obsługi pasażerów, dworce	1	0	1	1	1	0
6) obiekty sakralne	0	3	5	0	0	0
7) ob. widowiskowe i sportowe	14	17	9	19	23	22
8) ob. zamieszkania zbiorowego (hotele, internaty)	25	27	27	15	22	21
9) zakłady karne	0	0	0	0	0	0
10) muzea, biblioteki, archiwa	0	0	0	8	0	2
11) zaplecza i place budów	0	0	0	0	0	0
12)rolnictwo	0	0	0	0	0	0
13) lasy	3	2	2	2	2	2
14)obiekty produkcyjne	2	0	0	0	0	0
15)magazyny, hurtownie	0	2	0	0	0	0
16) instalacje technologiczne (stacje paliw)	5	1	0	0	0	3
17) budynki mieszkalne	19	33	25	45	27	40
18) pozostałe	0	0	0	0	0	10

Liczba czynności kontrolno - rozpoznawczych w 2023 r.

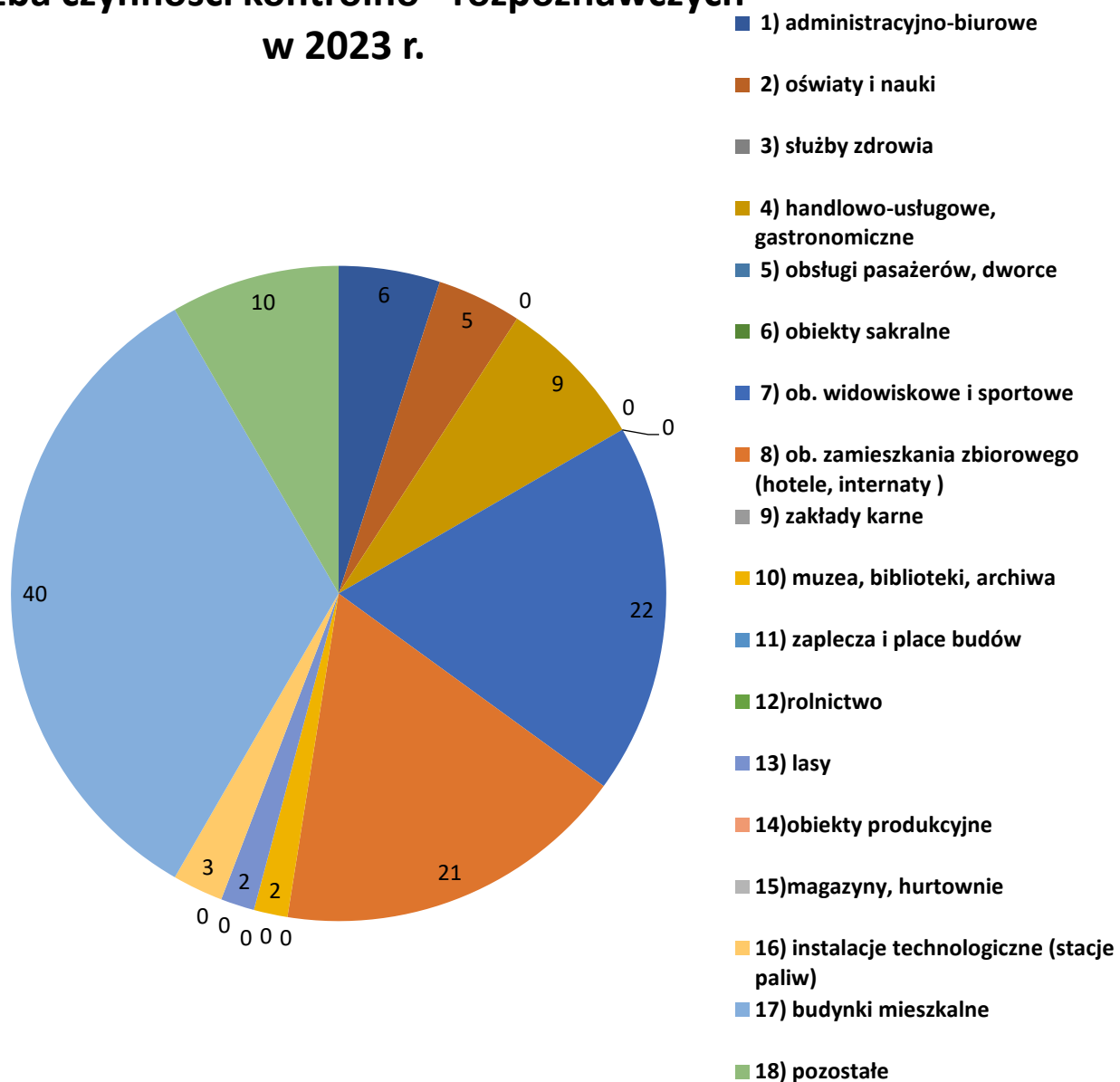

Liczba nieprawidłowości, stwierdzonych w skontrolowanych obiektach w zakresie

	2018	2019	2020	2021	2022	2023
Wyposaż. w sprzęt i urządzeń ppoż.	10	14	64	97	21	124
Zaopatrzenia wodnego	1	4	9	17	12	1
Dojazdu pożarowego	3	3	0	0	0	5
Ewakuacji	44	70	120	197	82	208
Technologicznym	0	0	0	0	0	0
Instalacji technicznych	54	82	69	83	50	51
Innych nieprawidłowości	34	98	244	228	174	70

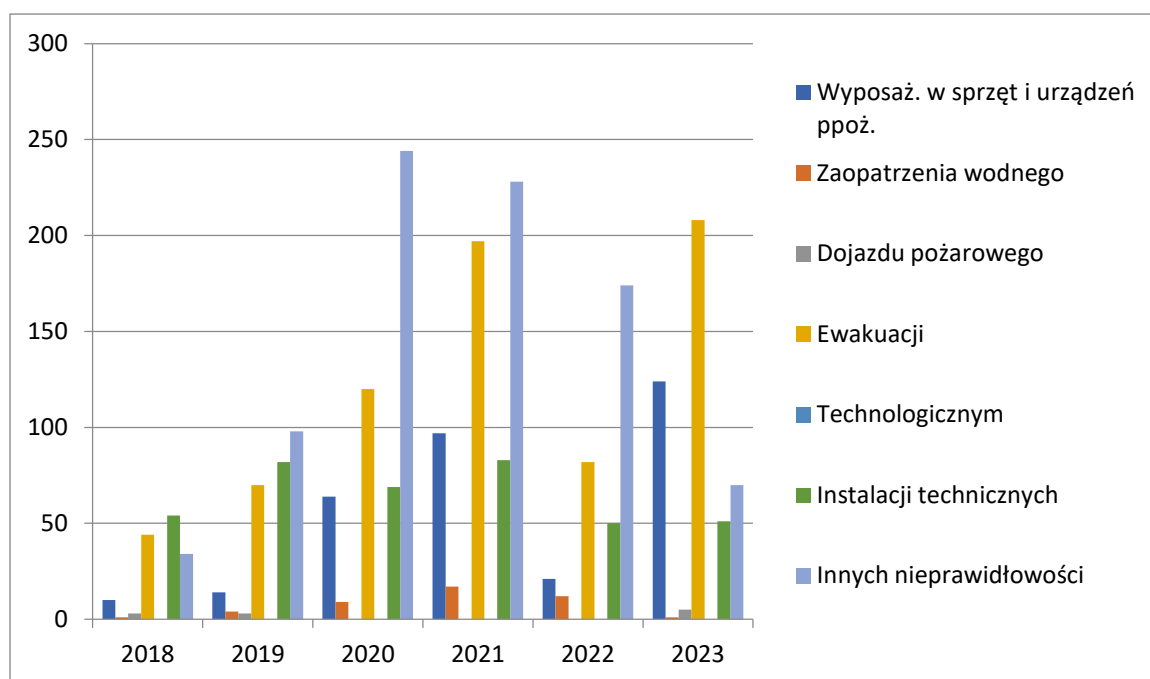

3. Działania nadzorczo – egzekucyjne

	2017	2018	2019	2020	2021	2022	2023
Łączna ilość postępowań w tym:	73	94	152	75	76	56	53
Ilość decyzji administracyjnych	29	57	81	31	54	41	19
Ilość mandatów karnych	6	4	10	5	0	0	0
Ilość wniosków do prokuratury	0	0	0	0	0	0	0
Ilość wniosków do Sądu Rejonowego (ds. wykroczeń)	1	0	0	0	0	0	0
Postępowanie egzekucyjne	2	1	7	5	2	1	0
Upomnienia	9	8	9	10	4	0	17
Wnioski o ograniczenie odszkodowań	0	0	0	0	0	0	0
Wystąpienia do różnych organów	3	4	19	0	0	0	13
Liczba opinii w/s przekazania do użytkowania nowych budynków	22	23	20	26	24	16	3

VII. Popularyzacja ochrony przeciwpożarowej

Wydział operacyjno-szkoleniowy przy współpracy z funkcjonariuszami JRG Sopot, druhami OSP Sopot oraz funkcjonariuszami sopockiej Policji i Straży Miejskiej zajmuje się również popularyzacją ochrony przeciwpożarowej i bezpieczeństwa. Sopoccy strażacy brali udział łącznie w 2 piknikach i festynach organizowanych na terenie miasta Sopotu, w których uczestniczyło łącznie ok. 1700 osób. Sopocką jednostkę ratowniczo gaśniczą odwiedziło 435 dzieci z sopockich szkół i przedszkoli z którymi omawiano zasady postępowania podczas wystąpienia zagrożeń np.. pożar, wichury, tonąca osoba, upały itp., zasady powiadamiania służb ratunkowych oraz zapoznanie ze sprzętem używanym przez straż. Strażacy udali także 26 razy do podmiotów oświatowych oraz 7 razy na spotkania z seniorami, gdzie takie same zasady bezpieczeństwa omówili z blisko 2560 dziećmi i 160 seniorami. Komenda Miejska PSP w Sopocie była również współorganizatorem eliminacji powiatowych Ogólnopolskiego Turnieju Wiedzy – Młodzież Zapobiega Pożarom.



Dzień strażaka

4 maja 2023 r. o godzinie 7:30, tradycyjnie już z okazji Dnia Strażaka, w Kościele Rzymskokatolickiej Parafii Garnizonowej św. Jerzego w Sopocie odprawiona została uroczysta msza święta w intencji strażaków i ich rodzin. Po mszy świętej ks. płk. prałat Jan Wołyniec, poświęcił sprzęt oraz pojazdy użytkowane przez strażaków do działań ratowniczo-gaśniczych.

12 maja 2023 roku na placu wewnętrznym komendy, odbył się uroczysty apel z okazji Obchodów Dnia Strażaka. Po złożeniu przez dowódcę uroczystości meldunku zastępcy pomorskiego komendanta wojewódzkiego Państwowej Straży Pożarnej w Gdańsku, podniesieniu flagi państwowej oraz odśpiewaniu hymnu państwowego, komendant miejski Państwowej Straży Pożarnej w Sopocie, st. bryg. Marian Hinca powitał przybyłych gości oraz odczytał list Prezesa Rady Ministrów skierowany do funkcjonariuszy

i druhów. W tegorocznych uroczystościach udział wzięli:

- st. bryg. Wojciech Berent – zastępca pomorskiego komendanta wojewódzkiego PSP,
- Pan Jacek Karnowski - Prezydent Miasta Sopotu,
- komendanci miejscy z sąsiadujących Komend Miejskich PSP,
- radni Miasta Sopotu,
- zaproszeni goście oraz osoby wspierające funkcjonowanie straży pożarnej,
- strażacy, pracownicy i emerytowani funkcjonariusze Komendy Miejskiej PSP w Sopocie,
- druhowie OSP Sopot wraz z dh. ks. kanonikiem Dariuszem Ławikiem oraz ks. płk. prałatem Janem Wołyńcem.

Z okazji strażackiego święta wręczono nominacje na wyższe stopnie, stanowiska służbowe oraz nagrody i wyróżnienia zarówno dla funkcjonariuszy jak i druhów Ochotniczej Straży Pożarnej:

- 3 funkcjonariusz otrzymało awans na wyższy stopień w korpusie oficerskim,
- 1 funkcjonariuszka otrzymała awans na wyższy stopień w korpusie aspiranckim,
- 1 funkcjonariusz otrzymał awans na wyższy stopień w korpusie podoficerskim,
- 1 funkcjonariusz otrzymał awans na wyższe stanowisko służbowe,
- 4 funkcjonariuszy otrzymało nagrody uznaniowe Pomorskiego Komendanta Wojewódzkiego,
- 5 funkcjonariuszy i druhów otrzymało nagrody finansowe Prezydenta Miasta Sopotu.

Tradycyjnie już podczas uroczystości, wręczone zostały nagrody i dyplomy dla zwycięzców i wyróżnionych w powiatowych eliminacjach Ogólnopolskiego Turnieju Wiedzy Pożarniczej. Upominki wręczono również opiekunom przygotowującym uczniów. Nagrody zostały ufundowane przez Prezydenta Miasta Sopotu, firmę Bauhaus sp. z o.o. oraz Aquapark Sopot. Na zakończenie komendant miejski PSP w Sopocie wręczył okolicznościowe patery i tablice z podziękowaniami dla osób wspierających działalność i rozwój sopockiej straży pożarnej.



VIII. Zamówienie publiczne

„Zakup samochodu lekkiego kwatermistrzowskiego typu SLKw dla Komendy Miejskiej Państwowej Straży Pożarnej w Sopocie”

Komenda Miejska Państwowej Straży Pożarnej w Sopocie w roku 2023 w ramach umowy o dofinansowanie z Wojewódzkiego Funduszu Ochrony Środowiska i Gospodarki Wodnej w Gdańsku, umowy Funduszu Wsparcia z Urzędu Miasta Sopotu oraz ze środków finansowych Towarzystw Ubezpieczeniowych Komendanta Głównego Państwowej Straży Pożarnej przeprowadziła postępowanie o udzielenie zamówienia publicznego prowadzonego w trybie podstawowym na wykonanie zadania pn.: *„Zakup samochodu lekkiego kwatermistrzowskiego typu SLKw dla Komendy Miejskiej Państwowej Straży Pożarnej w Sopocie”*.

Zgodnie z wymaganiami art. 13 Ustawy z dnia 24 sierpnia 1991 r. o Państwowej Straży Pożarnej jednym z ustawowych obowiązków organu jakim jest Komendant Miejski Państwowej Straży Pożarnej w Sopocie jest organizowanie na obszarze powiatu krajowego systemu ratowniczo-gaśniczego (systemu szeroko pojętego ratownictwa kraju z wiodącą rolą Państwowej Straży Pożarnej), a także organizowanie i prowadzenie akcji ratowniczej (walka z pożarami, wybuchami oraz innymi miejscowymi zagrożeniami) oraz działań profilaktycznych i kontrolno – rozpoznawczych. Celem szerokiego wachlarza działań jest ochrona życia, zdrowia, mienia i środowiska. Aby sprostać tym wymaganiom i skutecznie prowadzić działania ratowniczo – gaśnicze oraz wszelakie działania wspierające efektywność ich prowadzenia konieczna jest wymiana pojazdów mocno wyeksploatowanych

i długotrwale użytkowanych, dla których minął już okres minimalnej eksploatacji określony w Zarządzeniu nr 3 z dnia 09.03.2021 r. Komendanta Głównego PSP w sprawie gospodarki transportowej w jednostkach organizacyjnych Państwowej Straży Pożarnej.

Posiadany lekki samochód kwatermistrzowski, którego rok produkcji jest rok 2009, należało wymienić na nowy, ze względu na nadmierne zużycie. Aktualne normy eksploatacyjne dla tego typu pojazdów wynoszą 10 lat. Samochód z racji wieku oraz znaczącej eksploatacji stał się bardziej awaryjny i wymagał dużych nakładów finansowych. Opisywany pojazd nie spełniał również norm emisji spalin EURO 6. Z uwagi na fakt, iż miasto Sopot jest uzdrowiskiem, gdzie duży nacisk kładziony jest na ekologię należało dostosować pojazd do aktualnych norm. Analizując rejon operacyjny należy zwrócić uwagę na zwartą zabudowę miasta wynikającą z jego stosunkowo niewielkiej powierzchni oraz specyficznej topografii terenu. Wymaga to zastosowania pojazdów o ograniczonych gabarytach, typoszeregu miejskiego oraz o jak najmniejszym promieniu skrętu. Specyficzna, momentami górzysta topografia terenu wymaga by pojazd ten był wyposażony w silnik o dużej mocy oraz napędzie na dwie osie o *napędzie hybrydowym typu plug-in*. Doposażenie naszej jednostki w nowy pojazdy wiązało się również z ekonomią oraz wydatkowaniem przydziałów paliwowych.

Nowy lekki samochód kwatermistrzowski będzie wykorzystywany w codziennych działaniach wspierających akcje ratowniczo – gaśnicze Jednostki Ratowniczo – Gaśniczej w Sopocie poprzez np. dowożenie osób i niezbędnego sprzętu na teren akcji ratowniczo-gaśniczej. Będzie również intensywnie wykorzystywany w codziennych czynnościach kontrolno – rozpoznawczych prowadzonych przez funkcjonariuszy KM PSP w Sopocie, jak również w działaniach i zamierzeniach o charakterze prewencji społecznej. Na terenie miasta prowadzonych jest corocznie ok 100 czynności kontrolno – rozpoznawczych oraz działań zaopatrzeniowych, wobec tego z uwagi na to niezbędne jest posiadanie sprawnego pojazdu operacyjnego.

Nowy pojazd zastąpił wykorzystywany dotychczas samochód - SKODA YETI, którego cechuje znaczne wyeksploatowanie, a co za tym idzie nowy pojazd cechować się będzie niższą emisją spalin do środowiska.

Ze względu na brak negatywnego wpływu na środowisko naturalne pozwala znacząco na obniżenie emisji CO² do atmosfery, przez co wpisuje się w Politykę Energetyczną Polski, Założenia Zielonego Ładu, Strategię Rozwoju Województwa Pomorskiego oraz Projektowany Regionalny Program Strategiczny Województwa Pomorskiego.

Na terenie Komendy Miejskiej Państwowej Straży Pożarnej w Sopocie przeprowadzane są pogadanki i zajęcia dla dzieci w wieku przedszkolnym i szkolnym. Jednym z punktów zajęć jest zwiedzanie strażnicy z prezentacją pojazdów i sprzętu będącego na wyposażeniu jednostki. Nowo zakupiony pojazd operacyjny prezentowany będzie między innymi do omówienia tematyki zapobiegania zagrożeniom.

Dofinansowanie zakupu nowego lekkiego samochodu kwatermistrzowskiego dla Komendy Miejskiej PSP w Sopocie wpłynie na organizację Krajowego Systemu Ratowniczo-Gaśniczego na terenie nie tylko miasta, ale również całego województwa, a nawet kraju. W związku z powyższym istnieje spójność działań tematycznie powiązanych podejmowanych w zakresie wsparcia jednostek ochrony przeciwpożarowej w zakupie sprzętu ratowniczego.

Finansowanie zakupu nowego lekkiego samochodu kwatermistrzowskiego:

1. Wojewódzki Fundusz Środowiska i Gospodarki Wodnej w Gdańsku – w kwocie 113.039,00 zł.
2. Fundusz Wsparcia - w kwocie 134.364,00 zł.
3. Środki finansowe Towarzystw Ubezpieceniowych KG PSP - w kwocie 6.961,00 zł.



IX. Prace modernizacyjne

W trzecim kwartale 2023 roku w Komendzie Miejskiej Państwowej Straży Pożarnej w Sopocie niezbędna była wymiana wyposażenia, znacznie już wyeksploatowanego, w pomieszczeniu kuchennym JRG Sopot użytkowanym przez strażaków systemu zmianowego. Wraz z wymianą urządzeń i zabudowy kuchennej wymieniono oświetlenie na bardziej energooszczędne. Wymiana znacząco wpłynęła na poprawienie warunków pełnienia służby strażaków systemu zmianowego, a tym samym stworzenie lepszych warunków do właściwego przygotowania fizyczno – psychicznego do prowadzenia działań ratowniczo - gaśniczych, jak i warunków do szybkiej regeneracji organizmu po akcjach ratowniczych. Ponadto wymieniono i uzupełniono wyposażenie w pomieszczeniach biurowych Komendy. Wyposażenie pomieszczeń biurowych Komendy jest eksploatowane każdego dnia co skutkuje jego niebagatelnym zniszczeniu.

Wykonanie zadania zrealizowano dzięki dofinansowaniu przedsięwzięcia ze strony Komendanta Głównego Państwowej Straży Pożarnej ze środków finansowych Towarzystw Ubezpieczeniowych w kwocie 30.000,00 zł.

X. Stan wyposażenia strażaków w sprzęt oraz środki ochrony indywidualnej.

W minionym roku w ramach uzupełniania bieżących potrzeb w zakresie środków ochrony indywidualnej dokonano następujących zakupów:

- Ubranie specjalne – 8kpl.;
- Buty specjalne gumowe - 7 par;
- Buty specjalne skórzane - 12 par;
- Buty służbowe tekstylne – 10 par;
- Wkłady do butów gumowych – 11 par;
- Hełm – 9 szt.;
- Koszulka koszarowa – 54 szt.;
- Ubranie termoaktywne – 15kpl.;
- Bluza termoaktywna – 54 szt.
- Rękawice techniczne – 24 pary;
- Rękawice specjalne 10 par;
- Kominiarki – 15 szt.;
- Latarki przyhełmowe – 20 szt.;
- Osłony karku – 15 szt.;
- Spodnie lekkie – 21 par;
- Ubranie koszarowe – 14 kpl.;
- Czapka rogatywka – 1 szt.

Ponadto KM PSP w Sopocie otrzymała w ramach darowizny nw. elementy umundurowania:

- Ubranie termoaktywne – 42kpl.;
- Rękawice specjalne – 3 pary;
- Kominiarki – 2 szt.

KW PSP Gdańsk przekazała umundurowanie służbowe nowego wzoru wg. niżej podanej ilości:

- Bluza sł. – 11 szt.;
- Bluza sł. (polar) - 20 szt.;
- Czapka sł. letni – 11 szt.;
- Czapka sł. zimowa 20 szt.;
- Koszula sł. z dł. rękawem - 40 szt.
- Koszula sł. z kr. rękawem - 40 szt.
- Koszulka T-shirt. – 63 szt.
- Kurtka przeciwdeszczowa – 11 szt.
- Pasek – 20szt.
- Spodnie służbowe – 21 par;
- Spodnie przeciwdeszczowe – 11 par;

W/w umundurowanie zostało częściowo wydane strażakom tut. Komendy, wprowadzone na stan magazynowy jednostki.

XI. Analiza stanu BHP

Obiekty użytkowane przez KM PSP Sopot dostosowane są do obowiązujących wymogów zarówno socjalno-bytowych oraz higienicznych i sanitarnych. Ich stan ocenia się na bardzo dobry, co potwierdzają pozytywne kontrole instytucji zewnętrznych oraz jednostek nadzorujących. Niemniej jednak utrzymanie obiektów i pomieszczeń wymaga ciągłych i bieżących remontów oraz modernizacji, co zapewniane jest przez Komendanta Miejskiego PSP w Sopocie przy jednoczesnym zaangażowaniu wszystkich funkcjonariuszy i pracowników. Tak jak corocznie, tak również w roku 2023 dokonano kolejnej wymiany mebli biurowych oraz sprzętu poprawiając warunki bezpieczeństwa i ergonomii na poszczególnych stanowiskach pracy. Prowadzone są bieżące badania i pomiary środowiska pracy oraz zapewnione są wymagane warunki bezpieczeństwa i ergonomii.

W Komendzie Miejskiej PSP W Sopocie wykorzystywany jest sprzęt posiadający ważne atesty i dopuszczenia, sprawdzany i kontrolowany przez uprawnione serwisy zgodnie z terminami. Na bieżąco wykonywane są pomiary czynników szkodliwych i stosowane są odpowiednie zabezpieczenia spełniające wymagania do zapewnienia właściwych warunków służby i pracy. Na bieżąco wymieniane są również uszkodzone lub nie posiadające ważnych atestów środki ochrony indywidualnej. W roku 2023 odnotowano jeden lekki wypadek w służbie.

XII. Wyposażenie w pojazdy samochodowe i sprzęt ratowniczy.

Komenda Miejska PSP w Sopocie posiada na swoim wyposażeniu 9 pojazdów samochodowych w tym:

1. TGB Blade 1000 - pojazd specjalny typu Quad – rok produkcji 2018
2. Toyota Corolla - samochód lekki operacyjny – rok produkcji 2015
3. Nissan Navara - samochód rozpoznawczo - ratowniczy – rok produkcji 2014
4. Scania P360 - samochód ratowniczo-gaśniczy ciężki – rok produkcji 2021
5. Renault MDA3C D - samochód ratowniczo-gaśniczy średni – rok produkcji 2021
6. Iveco Magirus - samochód drabina o wysięgu 37m – rok produkcji 2008
7. Skoda Yeti - samochód kwatermistrzowski – rok produkcji 2009 – przekazany do KP PSP w Wejherowie 07.12.2023r.
8. Mitsubishi L-200 - samochód rozpoznawczo-ratowniczy – rok produkcji 2008
9. Nissan Evalia - samochód do przewozu osób – rok produkcji 2011
10. Kia Sportage - samochód kwatermistrzowski – rok produkcji 2023

W roku 2023 dokonaliśmy zakupu następującego sprzętu:

Lp.	Nazwa sprzętu	
1	Kaski do ratownictwa wodnego – 6 sztuk Wartość zakupu 1578,00 zł	
2	Kombinezon ochronny HORNET-1 Wartość zakupu 498,15 zł	

3	<p>Pokrowce na butle kompozytowe – 12 szt.</p> <p>Wartość zakupu 1332,00</p>	
4	<p>Plecak AED + moduły</p> <p>Wartość zakupu 1212,29 zł</p>	

<p>5</p>	<p>Łańcuch do pilarki ratowniczej</p> <p>Wartość zakupu 1200,00 zł</p>	
<p>6</p>	<p>Trzymak do mocowania łączników</p> <p>Wartość zakupu 931,90 zł</p>	
<p>7</p>	<p>Elektronarzędzia – wkrętarka, szlifierka kątowa, młotowiertarka</p>	

	<p>Wartość zakupu 6500,00 zł</p>	
--	--	--

W roku 2023 znaczącym obciążeniem finansowym było dla KM PSP w Sopocie konieczność dokonania przeglądów serwisowych w ramach warunków gwarancji pojazdów SCANIA P360 oraz RENAULT D14 . Dodatkowo zgodnie z harmonogramem przeglądów bieżących dokonano okresowej kontroli stanowiska do sprawdzania sprzętu ODO, naprawy masek ODO, sprzętu wysokościowego, sprzętu medycznego, sprzętu ratownictwa technicznego oraz samochodów co pozwala na dopuszczenie do dalszej pracy i użycia podczas działań ratowniczych.

Wykonano naprawy w poszczególnych pojazdach:

Mitsubishi L-200:

- Wymiana rozrzędu i sprzęgła

Quad TGB 100:

- Wymiana paska napędowego

Renault D14 GBA:

- Wymieniono zepsuty mechanizm zmiany biegów;

XIII. Podsumowanie

W roku 2023 zauważamy znaczny spadek sumarycznej ilości zdarzeń. Zmalała ogólna liczba pożarów natomiast wzrosła liczba pożarów w budynkach mieszkalnych. W ubiegłym roku odnotowaliśmy najmniejszą ilość osób poszkodowanych w ciągu ostatnich 5 lat (2018-2023). W roku 2023 żaden strażak z Sopotu nie uległ wypadkowi na służbie. Nie odnotowano też ofiar śmiertelnych w pożarach oraz w wypadkach w transporcie drogowym i kolejowym. W związku z wsparciem uchodźców z Ukrainy, część zdarzeń powiązanych było bezpośrednio z udzieleniem pomocy przybywającym do naszej miejscowości uchodźcom. Do miejscowych zagrożeń zakwalifikowano przewożenie osób do przygotowanych miejsc czasowego zakwaterowania, dowożenie żywności czy też materiałów i innego wsparcia realizowane zarówno przez KM PSP Sopot jak i przez OSP Sopot. Zmniejszyła się również ilość alarmów fałszywych co wynika głównie z nieustannie prowadzonych działań prewencyjnych, kontrolnych oraz wynikających z nich czynności poprawiających stan działania oraz obsługi systemów sygnalizacji pożaru zainstalowanych w obiektach.

Ważną dziedziną działalności w roku 2023 była popularyzacja ochrony przeciwpożarowej w ramach której przeprowadzono prezentacje oraz prelekcje wśród młodzieży i osób dorosłych. Sopoccy strażacy brali udział w piknikach i festynach organizowanych na terenie miasta Sopotu oraz spotkali się z dziećmi w jednostce, gdzie omawiano zasady postępowania

podczas wystąpienia zagrożeń.

Kończymy 2023 rok. Niełatwy, przeżyty w atmosferze nadal toczącej się wojny tuż za naszymi granicami. Te wydarzenia miały ogromny wpływ na realizację bieżących zadań służbowych. Część zdarzeń powiązanych było bezpośrednio z udzieleniem pomocy przybywającym do naszej miejscowości uchodźcom.

Niebawem strażacy na co dzień będą pełnili służbę w zupełnie nowych mundurach. Znikają niebieskie koszule, czarne mundury dowódczo – sztabowe i koszarówki. Weszła w życie nowelizacja rozporządzenia w sprawie umundurowania strażaków PSP. Zakupy realizowane są przez Komendę Wojewódzką ze środków budżetu państwa ujętych w wieloletnim planie rozwojowym służb mundurowych. Złożono kolejne wnioski do planu rozwojowego dotyczące potrzeby wymiany urządzeń teleinformatycznych w Komendzie które w znacznej większości są użytkowane już kilkanaście lat .