BIULETYN INFORMACYJNY LASÓW PAŃSTWOWYCH

Nr 3 (351)

MARZEC 2022



Dyrekcja Generalna Lasów Państwowych
ul. Grójecka 127, 02-124 Warszawa
tel. 22 58 98 100, fax 22 58 98 171

PL ISSN 1428-5940

DYREKCJA GENERALNA LASÓW PAŃSTWOWYCH
ul. Grójecka 127, 02-124 Warszawa, tel. 22 58 98 100, fax 22 58 98 171

Dyrektor Generalny Lasów Państwowych – p.o. dyrektora Józef KUBICA	tel. 22 58 98 102
Wydział Komunikacji Społecznej – p.o. naczelnika Michał GZOWSKI	22 58 98 111
Zespół Obsługi – kierownik Marta WASEK	22 58 98 110
Zespół Rzecznika Prasowego – kierownik Rafał ZUBKOWICZ	22 58 98 113
Zespół Prawny – radca prawny – koordynator Piotr BARYGA	
Inspekcja Lasów Państwowych – Główny Inspektor LP Artur MALOWANIEC	22 58 98 120
Inspektorat Straży Leśnej – Główny Inspektor Straży Leśnej Tomasz WISŁOCKI	22 58 98 214
Wydział Zarządzania Zasobami Ludzkimi – naczelnik Paulina BIEN	22 58 98 140
Zespół ds. Obronności i Ochrony Informacji Niejawnych – kierownik Mariusz KWIECIŃSKI	22 58 98 260
Wydział Administracji, Bezpieczeństwa i Ochrony Pracy w Leśnictwie – naczelnik Marcin CICHOWICZ	22 58 98 387
Wydział Koordynacji Projektów Rozwojowych i Nadzoru Właścicielskiego – naczelnik Mariusz BŁASIAK	22 58 98 300

Zastępca Dyrektora Generalnego LP ds. Gospodarki Leśnej – p.o. zastępcy dyrektora Jan TABOR	22 58 98 108
Wydział Hodowli Lasu – naczelnik Krzysztof ROSTEK	22 58 98 220
Zespół Gospodarki Łowieckiej – główny specjalista SL Jan BŁASZCZYK	22 58 98 118
Wydział Ochrony Lasu – naczelnik Aldona PERLIŃSKA	22 58 98 230
Wydział Ochrony Zasobów Przyrodniczych – naczelnik Jan TABOR	22 58 98 293
Zespół ds. Projektu LIFE – wakant	22 58 98 297
Wydział ds. Współpracy Międzynarodowej – naczelnik Marta GAWORSKA	22 58 98 344
Wydział Urządzania Lasu – naczelnik Jacek PRZYPAŚNIAK	22 58 98 250
Stanowisko Radcy Prawnego ds. Gospodarki Leśnej – radca prawny Piotr SZULC	

Zastępca Dyrektora Generalnego LP ds. Ekonomicznych – Krzysztof JANECKO	22 58 98 106
Biuro Marketingu – p.o. naczelnika Paweł BOSKI	22 58 98 200
Główny Księgowy LP – Andrzej CZERSKI	22 58 98 150
Wydział Księgowości – naczelnik Magdalena CICHOSZ	22 58 98 125
Zespół Wsparcia Ekonomicznego – wakant	
Wydział Analiz Ekonomicznych i Planowania – naczelnik Jarosław PIEKUTIN	22 58 98 160
Wydział Gospodarowania Mieniem – naczelnik Magdalena KAPUŚCIŃSKA	22 58 98 242
Wydział Informatyki – naczelnik Paweł POGODA	22 58 98 180
Zespół ds. Cyberbezpieczeństwa – główny specjalista SL Rafał MAJCHER	22 58 98 186
Wydział Zamówień Publicznych i Innowacji – naczelnik Magdalena BUKOWSKA	22 58 98 215
Stanowisko Radcy Prawnego ds. Ekonomicznych – radca prawny Marcin BĄK , radca prawny Maciej IWĄŃSKI	

Adresy, telefony i telefaksy Regionalnych Dyrekcji Lasów Państwowych

15-424 BIAŁYSTOK , ul. Lipowa 51	tel. centr. 85 748 18 00	fax 85 652 23 73
80-804 GDAŃSK , ul. Rogaczewskiego 9/19	58 321 00 71	58 302 11 25
40-543 KATOWICE , ul. Huberta 43/45	32 251 43 02 do 04	32 251 57 39
31-159 KRAKÓW , al. Słowackiego 17a	12 633 54 33	12 633 13 51
38-400 KROSNO , ul. Bieszczadzka 2	13 436 44 51	13 436 43 01
20-950 LUBLIN , ul. Czechowska 4	81 532 70 31	81 532 49 47
91-402 ŁÓDŹ , ul. J. Matejki 16	42 631 79 00	42 631 79 82
10-959 OLSZTYN , ul. Kościuszki 46/48	89 527 21 70	89 521 02 10
64-920 PIŁA , ul. Kalina 10	67 212 48 44	67 212 64 78
60-815 POZNAŃ , ul. Gajowa 10	61 866 82 41	61 847 28 69
26-600 RADOM , ul. 25 Czerwca 68	48 385 60 00	48 385 60 01
71-434 SZCZECIN , ul. J. Słowackiego 2	91 432 87 00	91 422 53 13
78-400 SZCZECINEK , ul. Mickiewicza 2	94 372 63 00	94 372 63 01
87-100 TORUŃ , ul. Mickiewicza 9	56 658 43 00	56 658 43 66
03-841 WARSZAWA , ul. Grochowska 278	22 517 33 00	22 517 33 61
50-357 WROCŁAW , ul. Grunwaldzka 90	71 377 17 00	71 328 24 01
65-950 ZIELONA GÓRA , ul. Kazimierza Wilk. 24a	68 325 44 51	68 325 36 30

Zakłady o zasięgu krajowym podporządkowane Dyrektorowi Generalnemu LP

Centrum Informacyjne Lasów Państwowych ul. Grójecka 127, 02-124 Warszawa	tel. 22 185 53 53
Centrum Koordynacji Projektów Środowiskowych ul. Kolejowa 5/7, 01-217 Warszawa	22 318 70 22
Leśny Bank Genów Kostrzyca Miłków 300, 58-535 Miłków	75 713 12 39
Ośrodek Kultury Leśnej ul. Działyńskich 2, 63-322 Gołuchów	62 761 50 45
Ośrodek Rozwojowo-Wdrożeniowy Lasów Państwowych Nowy Bedoń, ul. Sienkiewicza 19, 95-020 Andrespol	42 677 25 00
Ośrodek Techniki Leśnej ul. Przemysława 2D, 63-200 Jarocin	62 747 35 82
Zakład Informatyki Lasów Państwowych Sękocin Stary, ul. Leśników 21c, 05-090 Raszyn	22 468 09 51

BIULETYN INFORMACYJNY LASÓW PAŃSTWOWYCH

REDAGUJĄ: Artur Rutkowski (redaktor naczelny), Agnieszka Niewińska (redaktor), Tomasz Krawczyk (skład i opr. tech.)

ADRES REDAKCJI: ul. Grójecka 127, 02-124 Warszawa, tel. 22 185 53 53, 22 185 53 73, fax 22 185 53 71

Numer opublikowano 10.03.2022 r., nakład 1350 egz.

SPIS TREŚCI

AKTY OGÓLNEGO ZARZĄDU DYREKTORA GENERALNEGO LASÓW PAŃSTWOWYCH

Zarządzenia Dyrektora Generalnego Lasów Państwowych (od 25 stycznia 2022 r. do 18 lutego 2022 r.)	3
Decyzje Dyrektora Generalnego Lasów Państwowych (od 31 stycznia 2022 r. do 18 lutego 2022 r.)	3
Zarządzenie nr 9 Dyrektora Generalnego Lasów Państwowych z dnia 25 stycznia 2022 r. w sprawie dokumentacji techniczno-technologicznej wybranych elementów munduru leśnika według nowego wzoru (EO.240.1.2022)	4
Zarządzenie nr 10 Dyrektora Generalnego Lasów Państwowych z dnia 26 stycznia 2022 r. w sprawie uchylenia zarządzenia w sprawie nadzoru nad zachowaniem zgodności ze wzorcem mundurów leśnika według nowego wzoru (EZ.241.2.2022)	5
Zarządzenie nr 11 Dyrektora Generalnego Lasów Państwowych z dnia 26 stycznia 2022 r. w sprawie zmiany Zarządzenia nr 62 Dyrektora Generalnego Lasów Państwowych z dnia 30 sierpnia 2018 roku w sprawie Regulaminu organizacyjnego Dyrekcji Generalnej Lasów Państwowych (GS.012.1.2022)	5
Zarządzenie nr 13 Dyrektora Generalnego Lasów Państwowych z dnia 8 lutego 2022 r. w sprawie zmiany zarządzenia nr 14 Dyrektora Generalnego Lasów Państwowych z dnia 27 lutego 2019 roku w sprawie określenia celów, zadań oraz zasad funkcjonowania Centrum Informacyjnego Lasów Państwowych (GD.013.1.2022)	9
Zarządzenie nr 14 Dyrektora Generalnego Lasów Państwowych z dnia 10 lutego 2022 r. w sprawie doradczego wyposażenia i testowania munduru galowego leśnika (GD.0210.1.2022)	9
Zarządzenie nr 15 Dyrektora Generalnego Lasów Państwowych z dnia 14 lutego 2022 r. w sprawie powołania zespołu zadaniowego do spraw nowelizacji obowiązujących w PGL LP zasad posiadania broni palnej i środków przymusu bezpośredniego przez Straż Leśną (GS.0070.2.2022)	10
Zarządzenie nr 17 Dyrektora Generalnego Lasów Państwowych z dnia 17 lutego 2022 r. w sprawie dokumentacji techniczno-technologicznej wybranych elementów munduru leśnika według nowego wzoru (EZ.240.2.2022)	11
Zarządzenie nr 18 Dyrektora Generalnego Lasów Państwowych z dnia 18 lutego 2022 r. w sprawie zmiany Zarządzenia nr 52 Dyrektora Generalnego Lasów Państwowych z dnia 8 września 2014 roku w sprawie testowania programów użytkowych SILP i innych programów w jednostkach testowych Lasów Państwowych (EI.0414.12.2022)	12
Decyzja nr 4 Dyrektora Generalnego Lasów Państwowych z dnia 31 stycznia 2022 r. w sprawie aktualizacji makrowskaźników do planu finansowo-gospodarczego Państwowego Gospodarstwa Leśnego Lasy Państwowe na rok 2022 (EP.0300.1.1.2022)	13
Decyzja nr 8 Dyrektora Generalnego Lasów Państwowych z dnia 17 lutego 2022 r. w sprawie wprowadzenia elektronicznego zarządzania dokumentacją w Ośrodku Techniki Leśnej w Jarocinie (GS.0180.3.2022)	14
Decyzja nr 9 Dyrektora Generalnego Lasów Państwowych z dnia 17 lutego 2022 r. w sprawie zarządzenia organizacji ogólnopolskiej wielofunkcyjnej imprezy pracowniczej wyczerpującej znamiona wspólnego przedsięwzięcia jednostek organizacyjnych Lasów Państwowych pod nazwą własną „XXVI Bieg Leśników oraz XIX Mistrzostwa Polski Pracowników Lasów Państwowych w narciarstwie biegowym” organizowanej przez Nadleśnictwo Szklarska Poręba (GK.166.3.2022)	15
Decyzja nr 10 Dyrektora Generalnego Lasów Państwowych z dnia 18 lutego 2022 r. w sprawie likwidacji Izby Pamięci Lasów Państwowych znajdującej się w siedzibie Dyrekcji Generalnej Lasów Państwowych (GD.013.2.2022)	16
SPRZEDAŻ NIERUCHOMOŚCI Nieruchomości przeznaczone do sprzedaży na podstawie art. 40a ustawy o lasach, zatwierdzone przez Dyrektora Generalnego Lasów Państwowych Regionalna Dyrekcja Lasów Państwowych Wrocław	17

NIERUCHOMOŚCI ZBYWANE I NABYWANE

przez Skarb Państwa – Lasy Państwowe

Regionalna Dyrekcja Lasów Państwowych Kraków, Nadleśnictwo Brzesko	18
Regionalna Dyrekcja Lasów Państwowych Olsztyn, Nadleśnictwo Ostrołęka	18
Ogłoszenia	21
Notatki	22

UWAGA: zarządzenia i decyzje Dyrektora Generalnego Lasów Państwowych wraz z załącznikami publikowane są na stronie internetowej Biuletynu Informacji Publicznej PGL LP: <http://bip.lasy.gov.pl>

AKTY OGÓLNEGO ZARZĄDU DYREKTORA GENERALNEGO LASÓW PAŃSTWOWYCH

ZARZĄDZENIA DYREKTORA GENERALNEGO LASÓW PAŃSTWOWYCH (od 25 stycznia 2022 r. do 18 lutego 2022 r.)

- Zarządzenie nr 9 z dnia 25 stycznia 2022 r. w sprawie dokumentacji techniczno-technologicznej wybranych elementów munduru leśnika według nowego wzoru (EO.240.1.2022)
- Zarządzenie nr 10 z dnia 26 stycznia 2022 r. w sprawie uchylecia zarządzenia w sprawie nadzoru nad zachowaniem zgodności ze wzorcem mundurów leśnika według nowego wzoru (EZ.241.2.2022)
- Zarządzenie nr 11 z dnia 26 stycznia 2022 r. w sprawie zmiany Zarządzenia nr 62 Dyrektora Generalnego Lasów Państwowych z dnia 30 sierpnia 2018 roku w sprawie Regulaminu organizacyjnego Dyrekcji Generalnej Lasów Państwowych (GS.012.1.2022)
- Zarządzenie nr 12 z dnia 3 lutego 2022 r. w sprawie zmiany Zarządzenia nr 31 Dyrektora Generalnego Lasów Państwowych z dnia 18 września 2017 r. w sprawie zasad funkcjonowania i zasad bezpieczeństwa systemu informatycznego w Państwowym Gospodarstwie Leśnym Lasy Państwowe (EI.413.4.2022)
- Zarządzenie nr 13 z dnia 8 lutego 2022 r. w sprawie zmiany zarządzenia nr 14 Dyrektora Generalnego Lasów Państwowych z dnia 27 lutego 2019 roku w sprawie określenia celów, zadań oraz zasad funkcjonowania Centrum Informacyjnego Lasów Państwowych (GD.013.1.2022)
- Zarządzenie nr 14 z dnia 10 lutego 2022 r. w sprawie doraźnego wyposażenia i testowania munduru galowego leśnika (GD.0210.1.2022)
- Zarządzenie nr 15 z dnia 14 lutego 2022 r. w sprawie powołania zespołu zadaniowego do spraw nowelizacji obowiązujących w PGL LP zasad posiadania broni palnej i środków przymusu bezpośredniego przez Straż Leśną (GS.0070.2.2022)
- Zarządzenie nr 16 z dnia 14 lutego 2022 r. w sprawie zasad wydzierżawiania gruntów na rzecz podmiotów, w których prawa z akcji lub udziałów wykonywane są przez Skarb Państwa (GW.011.4.1.2022)
- Zarządzenie nr 17 z dnia 17 lutego 2022 r. w sprawie dokumentacji techniczno-technologicznej wybranych elementów munduru leśnika według nowego wzoru (EZ.240.2.2022)
- Zarządzenie nr 18 z dnia 18 lutego 2022 r. w sprawie zmiany Zarządzenia nr 52 Dyrektora Generalnego Lasów Państwowych z dnia 8 września 2014 roku w sprawie testowania programów użytkowych SILP i innych programów w jednostkach testowych Lasów Państwowych (EI.0414.12.2022)

DECYZJE DYREKTORA GENERALNEGO LASÓW PAŃSTWOWYCH (od 31 stycznia 2022 r. do 18 lutego 2022 r.)

- Decyzja nr 4 z dnia 31 stycznia 2022 r. w sprawie aktualizacji makrowskaźników do planu finansowo-gospodarczego Państwowego Gospodarstwa Leśnego Lasy Państwowe na rok 2022 (EP.0300.1.1.2022)
- Decyzja nr 5 z dnia 4 lutego 2022 r. w sprawie przeprowadzenia przez Inspekcję Lasów Państwowych kontroli doraźnej w zakresie prawidłowości postępowań o zamówienie na usługi i/lub dostawy materiałów promocyjnych i reklamowych prowadzone w latach 2019-2021 przez RDLP w Białymstoku (GI.0210.1.2022)
- Decyzja nr 6 z dnia 17 lutego 2022 r. w sprawie zwiększenia rozmiaru szacunkowego pozyskania w drzewostanach przeznaczonych do użytkowania przedrębego dla Nadleśnictwa Pruszków na lata 2015-2024 (ZU.6005.25.2021)
- Decyzja nr 7 z dnia 17 lutego 2022 r. w sprawie zwiększenia rozmiaru szacunkowego pozyskania w drzewostanach przeznaczonych do użytkowania przedrębego dla Nadleśnictwa Milicz na lata 2016-2025 (ZU.6005.1.2022)
- Decyzja nr 8 z dnia 17 lutego 2022 r. w sprawie wprowadzenia elektronicznego zarządzania dokumentacją w Ośrodku Techniki Leśnej w Jarocinie (GS.0180.3.2022)
- Decyzja nr 9 z dnia 17 lutego 2022 r. w sprawie zarządzenia organizacji ogólnopolskiej wielofunkcyjnej imprezy pracowniczej wyczerpującej znamiona wspólnego przedsięwzięcia jednostek organizacyjnych Lasów Państwowych pod nazwą własną „XXVI Bieg Leśników oraz XIX Mistrzostwa Polski Pracowników Lasów Państwowych w narciarstwie biegowym” organizowanej przez Nadleśnictwo Szklarska Poręba (GK.166.3.2022)
- Decyzja nr 10 z dnia 18 lutego 2022 r. w sprawie likwidacji Izby Pamięci Lasów Państwowych znajdującej się w siedzibie Dyrekcji Generalnej Lasów Państwowych (GD.013.2.2022)

ZARZĄDZENIE NR 9
DYREKTORA GENERALNEGO LASÓW PAŃSTWOWYCH

z dnia 25 stycznia 2022 r.

**w sprawie dokumentacji techniczno-technologicznej wybranych elementów
munduru leśnika według nowego wzoru**

EO.240.1.2022

Na podstawie art. 33 ust. 1 ustawy z dnia 28 września 1991 r. o lasach¹, w związku z § 6 Statutu Państwowego Gospodarstwa Leśnego Lasy Państwowe² – w wykonaniu zadania Dyrektora Generalnego Lasów Państwowych, o którym mowa w art. 33 ust. 3 pkt 1a ustawy o lasach³, mając na względzie art. 35a ust. 1 i art. 46 ust. 1 pkt 1 ustawy o lasach⁴, zarządza się, co następuje:

§ 1

1. Zatwierdzam dokumentację techniczno-technologiczną wybranych elementów munduru leśnika i oznak dla osób uprawnionych do ich noszenia, według wzoru określonego rozporządzeniem Ministra Środowiska z dnia 19 grudnia 2017 r. w sprawie wzorów mundurów leśnika i oznak dla osób uprawnionych do ich noszenia (Dz. U. poz. 2466 i Dz. U. z 2021 r. poz. 2451).
2. Dokumentacja techniczno-technologiczna:
 - 1) koszuli damskiej z długim rękawem w kolorze białym – stanowi załącznik nr.1 do zarządzenia;
 - 2) koszuli męskiej z długim rękawem w kolorze białym – stanowi załącznik nr.2 do zarządzenia;
 - 3) czapki typu maciejówka w kolorze oliwkowozielonym z wizerunkiem godła – stanowi załącznik nr 3 do zarządzenia;
 - 4) kapelusza w kolorze ciemnozielonym z gałązką modrzewiową – stanowi załącznik nr 4 do zarządzenia;
 - 5) paska wąskiego skórzanego do spodni lub spódnicy w kolorze brązowym – stanowi załącznik nr 5 do zarządzenia;
 - 6) krawata w kolorze ciemnozielonym – stanowi załącznik nr 6 do zarządzenia;
 - 7) rękawic skórzanych damskich w kolorze brązowym – stanowi załącznik nr 7 do zarządzenia;
 - 8) rękawic skórzanych męskich w kolorze brązowym – stanowi załącznik nr 8 do zarządzenia;
 - 9) szalik w kolorze ciemnooliwkowym – stanowi załącznik nr 9 do zarządzenia;
 - 10) skarpet do munduru wyjściowego w kolorze oliwkowym – stanowi załącznik nr 10 do zarządzenia;
 - 11) czółenek damskich w kolorze brązowym – stanowi załącznik nr 11 do zarządzenia;
 - 12) półbutów męskich w kolorze brązowym – stanowi załącznik nr 12 do zarządzenia;
 - 13) kozaków zimowych damskich w kolorze brązowym – stanowi załącznik nr 13 do zarządzenia;
 - 14) trzewików zimowych męskich w kolorze brązowym – stanowi załącznik nr 14 do zarządzenia;
 - 15) spodni damskich z kieszenią w kolorze ciemnooliwkowym – stanowi załącznik nr 15 do zarządzenia;

- 16) spodni męskich z kieszenią w kolorze ciemnooliwkowym – stanowi załącznik nr 16 do zarządzenia;
- 17) kamizelki letniej damskiej w kolorze ciemnooliwkowym – stanowi załącznik nr 17 do zarządzenia;
- 18) kamizelki letniej męskiej w kolorze ciemnooliwkowym – stanowi załącznik nr 18 do zarządzenia;
- 19) paska szerokiego skórzanego do spodni w kolorze brązowym – stanowi załącznik nr 19 do zarządzenia;
- 20) naszywki „Straż Leśna” – stanowi załącznik nr 20 do zarządzenia.

§ 2

1. Dokumentacja zatwierdzona niniejszym zarządzeniem będzie podstawą do ogłoszenia przez Zakład Usługowo-Produkcyjny Lasów Państwowych w Łodzi lub inny zakład Lasów Państwowych wskazany przez Dyrektora Generalnego postępowania o udzielenie zamówienia publicznego na dostawę poszczególnych elementów umundurowania i oznak na potrzeby jednostek organizacyjnych Lasów Państwowych.
2. Do chwili ogłoszenia postępowania, o którym mowa w ust. 1, dokumentacja zatwierdzona niniejszym zarządzeniem stanowi tajemnicę przedsiębiorstwa PGL Lasy Państwowe zgodnie z zarządzeniem nr 48 Dyrektora Generalnego Lasów Państwowych z dnia 6 października 2010 r. w sprawie ustalenia zasad klasyfikacji, ochrony i udostępniania informacji stanowiących tajemnicę przedsiębiorstwa w Państwowym Gospodarstwie Leśnym Lasy Państwowe.
3. Jednostki organizacyjne Lasów Państwowych będą mogły nabywać elementy umundurowania i oznaki do munduru leśnika według nowego wzoru wyłącznie od zakładu, o którym mowa w ust. 1 lub od innych podmiotów uczestniczących w systemie dystrybucji, wskazanych w odrębnym zarządzeniu Dyrektora Generalnego.

§ 3

Zmiany dokumentacji techniczno-technologicznej dokonywane są zarządzeniami Dyrektora Generalnego Lasów Państwowych.

§ 4

Zarządzenie wchodzi w życie z dniem podpisania.

**p.o. DYREKTORA GENERALNEGO
LASÓW PAŃSTWOWYCH**
Józef Kubica

¹ Art. 33 ust. 1 ustawy z dnia 28 września 1991 r. o lasach (t. j. Dz. U. z 2021 r., poz. 1275 ze zm.) stanowi, że „Lasami Państwowymi kieruje Dyrektor Generalny przy pomocy dyrektorów regionalnych dyrekcji Lasów Państwowych”.

² Statut Państwowego Gospodarstwa Leśnego Lasy Państwowe został nadany Zarządzeniem nr 50 Ministra Ochrony Środowiska, Zasobów Naturalnych i Leśnictwa z dnia 18 maja 1994 r.; w § 6 Statut Lasów Państwowych stanowi, że w wykonaniu zadań określonych przez ustawę (o lasach) oraz przez przepisy wykonawcze do ustawy, a także innych przepisów prawnych, Dyrektor Generalny wydaje zarządzenia i decyzje obowiązujące w Lasach Państwowych.

³ Art. 33 ust. 3 pkt 1a ustawy o lasach stanowi, że Dyrektor Generalny „inicjuje, koordynuje oraz nadzoruje działalność dyrektorów regionalnych dyrekcji Lasów Państwowych oraz kierowników innych jednostek organizacyjnych Lasów Państwowych o zasięgu krajowym”.

⁴ Art. 35a ust. 1 ustawy o lasach stanowi, że pracownicy Lasów Państwowych uprawnieni są do noszenia munduru leśnika, a art. 46 ust. 1 pkt 1 tej ustawy stanowi, że pracownicy Służby Leśnej mają prawo do otrzymywania bezpłatnego umundurowania i oznak służbowych, z obowiązkiem ich noszenia w czasie pełnienia obowiązków służbowych.

ZARZĄDZENIE NR 10
DYREKTORA GENERALNEGO LASÓW PAŃSTWOWYCH

z dnia 26 stycznia 2022 r.

**w sprawie uchylecia zarządzenia w sprawie nadzoru nad zachowaniem zgodności
ze wzorcem mundurów leśnika według nowego wzoru**

EZ.241.2.2022

Na podstawie art. 33 ust. 1 ustawy z dnia 28 września 1991 r. o lasach¹, w związku z § 6 Statutu Państwowego Gospodarstwa Leśnego Lasy Państwowe² – w wykonaniu zadania Dyrektora Generalnego Lasów Państwowych, o którym mowa w art. 33 ust. 3 pkt 1a ustawy o lasach³, mając na względzie art. 35a ust. 1 i art. 46 ust. 1 pkt 1 ustawy o lasach⁴, zarządza się, co następuje:

§ 1

Traci moc Zarządzenie nr 10 Dyrektora Generalnego Lasów Państwowych z dnia 17 lutego 2020 r. w sprawie nadzoru nad zachowaniem zgodności ze wzorcem mundurów leśnika według nowego wzoru (EO.241.2.2020).

§ 2

Zarządzenie wchodzi w życie z dniem podpisania.

**p.o. DYREKTORA GENERALNEGO
LASÓW PAŃSTWOWYCH**
Józef Kubica

¹ Art. 33 ust. 1 ustawy z dnia 28 września 1991 r. o lasach (t.j. Dz. U. z 2021 r. poz. 1275 ze zm.) stanowi, że „Lasami Państwowymi kieruje Dyrektor Generalny przy pomocy dyrektorów regionalnych dyrekcji Lasów Państwowych”.

² Statut Państwowego Gospodarstwa Leśnego Lasy Państwowe został nadany Zarządzeniem nr 50 Ministra Ochrony Środowiska, Zasobów Naturalnych i Leśnictwa z dnia 18 maja 1994 r.; w § 6 Statutu Lasów Państwowych stanowi, że w wykonaniu zadań określonych przez ustawę (o lasach) oraz przez przepisy wykonawcze do ustawy, a także innych przepisów prawnych, Dyrektor Generalny wydaje zarządzenia i decyzje obowiązujące w Lasach Państwowych.

³ Art. 33 ust. 3 pkt 1a ustawy o lasach stanowi, że Dyrektor Generalny „inicjuje, koordynuje oraz nadzoruje działalność dyrektorów regionalnych dyrekcji Lasów Państwowych oraz kierowników innych jednostek organizacyjnych Lasów Państwowych o zasięgu krajowym”.

⁴ Art. 35a ust. 1 ustawy o lasach stanowi, że pracownicy Lasów Państwowych uprawnieni są do noszenia munduru leśnika, a art. 46 ust. 1 pkt 1 tej ustawy stanowi, że pracownicy Służby Leśnej mają prawo do otrzymywania bezpłatnego umundurowania i oznak służbowych, z obowiązkiem ich noszenia w czasie pełnienia obowiązków służbowych.

ZARZĄDZENIE NR 11
DYREKTORA GENERALNEGO LASÓW PAŃSTWOWYCH

z dnia 26 stycznia 2022 r.

**w sprawie zmiany Zarządzenia nr 62 Dyrektora Generalnego Lasów Państwowych z dnia 30 sierpnia 2018 roku
w sprawie Regulaminu organizacyjnego Dyrekcji Generalnej Lasów Państwowych**

GS.012.1.2022

Na podstawie art. 33 ust. 1 ustawy z dnia 28 września 1991 r. o lasach (t. j.: Dz. U. z 2021 r., poz. 1275 z późn. zm.), w związku z § 6 i § 13 ust. 1 Statutu Państwowego Gospodarstwa Leśnego Lasy Państwowe, stanowiącego załącznik do Zarządzenia nr 50 Ministra Ochrony Środowiska, Zasobów Naturalnych i Leśnictwa z dnia 18 maja 1994 r. w sprawie nadania statutu Państwowemu Gospodarstwu Leśnemu Lasy Państwowe – zarządza się, co następuje:

§ 1

W strukturze organizacyjnej Dyrekcji Generalnej Lasów Państwowych wprowadza się następujące zmiany organizacyjne:

- 1) likwiduje się dotychczasowe komórki organizacyjne:
 - a) Zespół ds. Współpracy Międzynarodowej,
 - b) Zespół Analiz Rynkowych,
 - c) Wydział Koordynacji Projektów Rozwojowych.
- 2) tworzy się nowe komórki organizacyjne:

- a) w ramach Pionu Dyrektora:
 - Wydział Koordynacji Projektów Rozwojowych i Nadzoru Właścicielskiego;
- b) w ramach Pionu Gospodarki Leśnej:
 - Wydział ds. Współpracy Międzynarodowej.

§ 2

W załączniku do Zarządzenia nr 62 Dyrektora Generalnego Lasów Państwowych z dnia 30 sierpnia 2018 r. w sprawie Regulaminu organizacyjnego Dyrekcji Generalnej Lasów Państwowych (Regulamin organizacyjny DGLP) z póź. zm., wprowadza się następujące zmiany:

- 1) w § 3 wprowadza się następujące zmiany:
 - a) ust. 5 otrzymuje brzmienie:
„5. W skład poszczególnych pionów wchodzi następujące komórki organizacyjne:

1)	Pion Dyrektora Generalnego G	
a)	Wydział Komunikacji Społecznej	GD
	<i>w ramach Wydziału funkcjonuje</i>	
	– Zespół Obsługi	GD.O
	– Zespół Rzecznika Prasowego	GD.P
b)	Zespół Prawny	GR
c)	Inspekcja Lasów Państwowych	GI
	<i>w ramach Inspekcji Lasów Państwowych funkcjonują</i>	
	– Regiony Inspekcyjne	GI.(...)
d)	Inspektorat Straży Leśnej	GS
e)	Wydział Zarządzania Zasobami Ludzkimi	GK
f)	Zespół ds. Obronności i Ochrony Informacji Niejawnych	GN
g)	Wydział Administracji, Bezpieczeństwa i Ochrony Pracy w Leśnictwie	GB
h)	Wydział Koordynacji Projektów Rozwojowych i Nadzoru Właścicielskiego	GW
2)	Pion Gospodarki Leśnej Z	
a)	Wydział Hodowli Lasu	ZG
	<i>w ramach Wydziału Hodowli Lasu funkcjonuje:</i>	
	– Zespół Gospodarki Łowieckiej	ZG.Ł
b)	Wydział Ochrony Lasu	ZO
	<i>w ramach Wydziału Ochrony Lasu funkcjonują:</i>	
	– Zespoły Ochrony Lasu	ZOL(...)
c)	Wydział Ochrony Zasobów Przyrodniczych	ZP
	<i>w ramach Wydziału Ochrony Zasobów Przyrodniczych funkcjonuje:</i>	
	– Zespół ds. Projektu LIFE	ZP.L
d)	Wydział Urządzania Lasu	ZU
e)	Stanowisko Radcy Prawnego ds. Gospodarki Leśnej	ZR
f)	Wydział ds. Współpracy Międzynarodowej	ZZ
3)	Pion Ekonomiczny E	
a)	Biuro Marketingu	EM
b)	Główny Księgowy LP	EG
	<i>w ramach Głównego Księgowego LP funkcjonują:</i>	
	– Wydział Księgowości	EG.K
	– Zespół Wsparcia Ekonomicznego	EG.F
c)	Wydział Analiz Ekonomicznych i Planowania	EP
d)	Wydział Gospodarowania Mieniem	ES
e)	Wydział Informatyki	EI
	<i>w ramach Wydziału Informatyki funkcjonuje:</i>	
	– Zespół ds. Cyberbezpieczeństwa	EI.C
f)	Wydział Zamówień Publicznych i Innowacji	EZ
g)	Stanowisko Radcy Prawnego ds. Ekonomicznych	EE

- 2) w § 26 ust 3 otrzymuje następujące brzmienie:
„3. Sprawozdanie z wyjazdu zagranicznego przekazywane jest do Wydziału ds. Współpracy Międzynarodowej.”
- 3) w § 38 ust 1 dodaje się nw. pkt w brzmieniu:
„14) koordynowanie i prowadzenie działań związanych z projektami rozwojowymi;
15) prowadzenie spraw związanych ze spółkami, których udziałowcami są Lasy Państwowe.”
- 4) w § 42 wprowadza się następujące zmiany:
a) pkt 6 otrzymuje następujące brzmienie:
„6) planowania, zarządzania funduszem leśnym i środkami na utrzymanie DGLP i RDLP, podatkami, ubezpieczeniami pracowniczymi, zatrudnieniem i wynagrodzeniami w LP, należnościami i sprawozdawczością;”
b) skreśla się pkt 15)
- 5) w § 43 w ust 3 wprowadza się następujące zmiany:
– w pkt 1) skreśla się lit e);
– w pkt 2) dodaje się nw. pkt w brzmieniu:
„13) prowadzenie działalności informacyjnej o projektach rozwojowych zainicjowanej przez jednostki organizacyjne LP oraz komórki organizacyjne DGLP;
14) nawiązywanie i koordynacja współpracy w zakresie działań środowiskowych i społecznej odpowiedzialności biznesu”.
- 6) w § 45 wprowadza się następujące zmiany:
a) pkt 17) otrzymuje następujące brzmienie:
„17) prowadzenie spraw związanych z wzorcem mundurów dla strażników leśnych ich wdrażaniem, rozliczaniem oraz opracowywaniem dokumentacji techniczno-technologicznej poszczególnych elementów umundurowania w tym zakresie;
b) dodaje się pkt w brzmieniu:
„18) prowadzenie spraw związanych z legitymacją służbową strażników leśnych oraz oznakowaniem pojazdów Straży Leśnej.”
- 7) Dodaje się § 49a w brzmieniu:
„§ 49a. Wydział Koordynacji Projektów Rozwojowych i Nadzoru Właścicielskiego(GW) – zajmuje się sprawami związanymi z koordynacją działań w zakresie realizacji projektów rozwojowych przez jednostki organizacyjne LP, w tym komórki organizacyjne DGLP. Prowadzi sprawy związane z analizowaniem i sprawozdawczością w zakresie środków zewnętrznych w Lasach Państwowych oraz spółkami, których udziałowcami są Lasy Państwowe.
- Do zadań Wydziału należy w szczególności:
1) wdrażanie jednolitej metodologii i kultury zarządzania projektami rozwojowymi w LP;
2) sporządzanie analiz, symulacji oraz prognoz w zakresie planowanych i realizowanych projektach rozwojowych;
3) koordynacja prac nad kierunkami rozwojowymi LP w porozumieniu z merytorycznymi komórkami Dyrekcji;
4) opracowywanie rozwiązań dotyczących szerzenia dobrych praktyk w zakresie projektów rozwojowych;
5) sporządzanie informacji o realizowanych projektach rozwojowych przez jednostki LP;
6) wsparcie dla jednostek organizacyjnych LP w zakresie opracowywania i inicjowania projektów rozwojowych, w tym wspomaganie procesu przygotowania dokumentacji projektowej przez komórki merytoryczne DGLP oraz jednostki organizacyjne LP;
7) koordynacja okresowego rozliczania realizacji projektów rozwojowych na podstawie informacji przygotowanej przez kierowników jednostek oraz komórek organizacyjnych DGLP, w tym opracowywanie rocznych sprawozdań z realizacji projektów rozwojowych, sprawozdań przekazywanych do Dyrektora Generalnego;
8) realizacja wskazanych przez Dyrektora Generalnego projektów rozwojowych;

- 9) nadzór nad Centrum Koordynacji Projektów Środowiskowych (CKPŚ) oraz rozliczanie usług prowadzonych przez CKPŚ na rzecz LP;
- 10) w zakresie środków zewnętrznych w Lasach Państwowych:
- koordynowanie działań jednostek LP w zakresie pozyskiwania i wykorzystania środków ze źródeł zewnętrznych poprzez zbieranie danych o potrzebach jednostek LP w tym zakresie dla realizacji zadań ustawowych lub dodatkowych;
 - opracowywanie rozwiązań dotyczących szerzenia dobrych praktyk w zakresie pozyskiwania środków zewnętrznych przez jednostki LP;
 - opracowanie informacji o realizowanych przez jednostki LP projektach z wykorzystaniem zewnętrznych źródeł finansowania;
 - prowadzenie analiz w zakresie poziomu wykorzystania środków ze źródeł zewnętrznych przez jednostki LP pod kątem finansowym i kierunków ich wydatkowania oraz prowadzenie sprawozdawczości w tym zakresie;
 - koordynowanie wykorzystania środków zewnętrznych w zadaniach realizowanych przez Centrum Koordynacji Projektów Środowiskowych.
- 11) w zakresie spraw związanych ze spółkami, których udziałowcami są Lasy Państwowe:
- gromadzenie dokumentacji spółek z udziałem kapitału Lasów Państwowych;
 - zestawianie danych giełdowych o zmianach wartości akcji, z uwzględnieniem sytuacji w zakładach kompleksu przemysłu drzewnego;
 - przygotowywanie bieżącej informacji o spółkach, w których Lasy Państwowe są udziałowcami;
 - przygotowywanie informacji do decyzji o zamianach (lub sprzedaży) akcji;
 - opracowywanie rocznej informacji o zaangażowaniu kapitału Lasów Państwowych w spółkach i uzyskanych efektach.
- 8) w § 53 skreśla się ust 3.
- 9) dodaje się § 53a w brzmieniu:
 „§ 53a. Wydział ds. Współpracy Międzynarodowej (ZZ) – koordynuje i prowadzi sprawy związane ze współpracą Lasów Państwowych z zagranicą, udzielaniem pomocy merytorycznej jednostkom organizacyjnym Lasów Państwowych w tym zakresie, obsługą wizyt zagranicznych.
 Do zadań Wydziału należy w szczególności:
- projektowanie głównych kierunków rozwoju międzynarodowej współpracy LP;
 - ustalanie zasad, pomoc merytoryczna oraz nadzór nad współpracą międzynarodową LP;
 - koordynacja współpracy DGLP z zagranicznymi instytucjami lub organizacjami;
 - inicjowanie i koordynowanie współpracy międzynarodowej RDLP i zakładów o zasięgu krajowym ze zwróceniem szczególnej uwagi na celowość, legalność oraz formy jej dokumentowania;
 - nadzorowanie przygotowania merytorycznego wyjazdów zagranicznych pracowników DGLP i LP;
 - koordynowanie i organizowanie obsługi informacyjnej obcokrajowców będących gośćmi Dyrektora;
- g) przygotowywanie opinii, komentarzy bądź propozycji rozwiązań w sprawach dotyczących dokumentów o charakterze uregulowań międzynarodowych (konwencje, protokoły itp.), a także uczestnictwa Dyrektora Generalnego lub reprezentacji LP w pracach komisji i zespołów międzynarodowych, kongresach oraz innych spotkaniach zagranicznych;
- h) załatwianie spraw związanych z wyjazdami służbowymi pracowników DGLP i LP za granicę.
- 10) w § 57a wprowadza się następujące zmiany:
- w ust 1 dodaje się nw. pkt:
 - sporządza bieżące i miesięczne informacje oraz analizy dotyczące sprzedaży drewna;
 - monitoruje poszczególne branże przemysłu drzewnego i prowadzi badania rynkowe;
 - współdziała z Wydziałem Analiz Ekonomicznych i Planowania w zakresie ustalania planu finansowo-gospodarczego Lasów Państwowych oraz ustalania sposobów zapobiegania powstawania należności;
 - prowadzi działania w zakresie tworzenia banku informacji handlowej;
 - realizuje zadania dot. rozwoju programów SILP związanych ze sprzedażą drewna, w tym aplikacji internetowych,
 - współpracuje z Zakładem Informatyki Lasów Państwowych w przedmiocie aplikacji obsługujących sprzedaż drewna w LP;
 - koordynuje działania i nadzoruje działania w zakresie budowy, utrzymania i rozwoju elektronicznego systemu sprzedaży drewna w LP;
 - sporządza zestawienia i analizy dot. procedur internetowej sprzedaży drewna.
 - skreśla się ust 2.
- 11) w § 59 wprowadza się następujące zmiany:
- we wprowadzeniu do wyciszenia skreśla się wyrazy „udziałami w spółkach”;
 - skreśla się ust 4;
- 12) skreśla się § 62.

§ 3

Wprowadzone zmiany w strukturze organizacyjnej biura Dyrekcji Generalnej Lasów Państwowych przedstawia schemat organizacyjny, stanowiący załącznik do zarządzenia.

§ 4

Zarządzenie wchodzi w życie z dniem 1 lutego 2022 r.

**p.o. DYREKTORA GENERALNEGO
 LASÓW PAŃSTWOWYCH
 Józef Kubica**

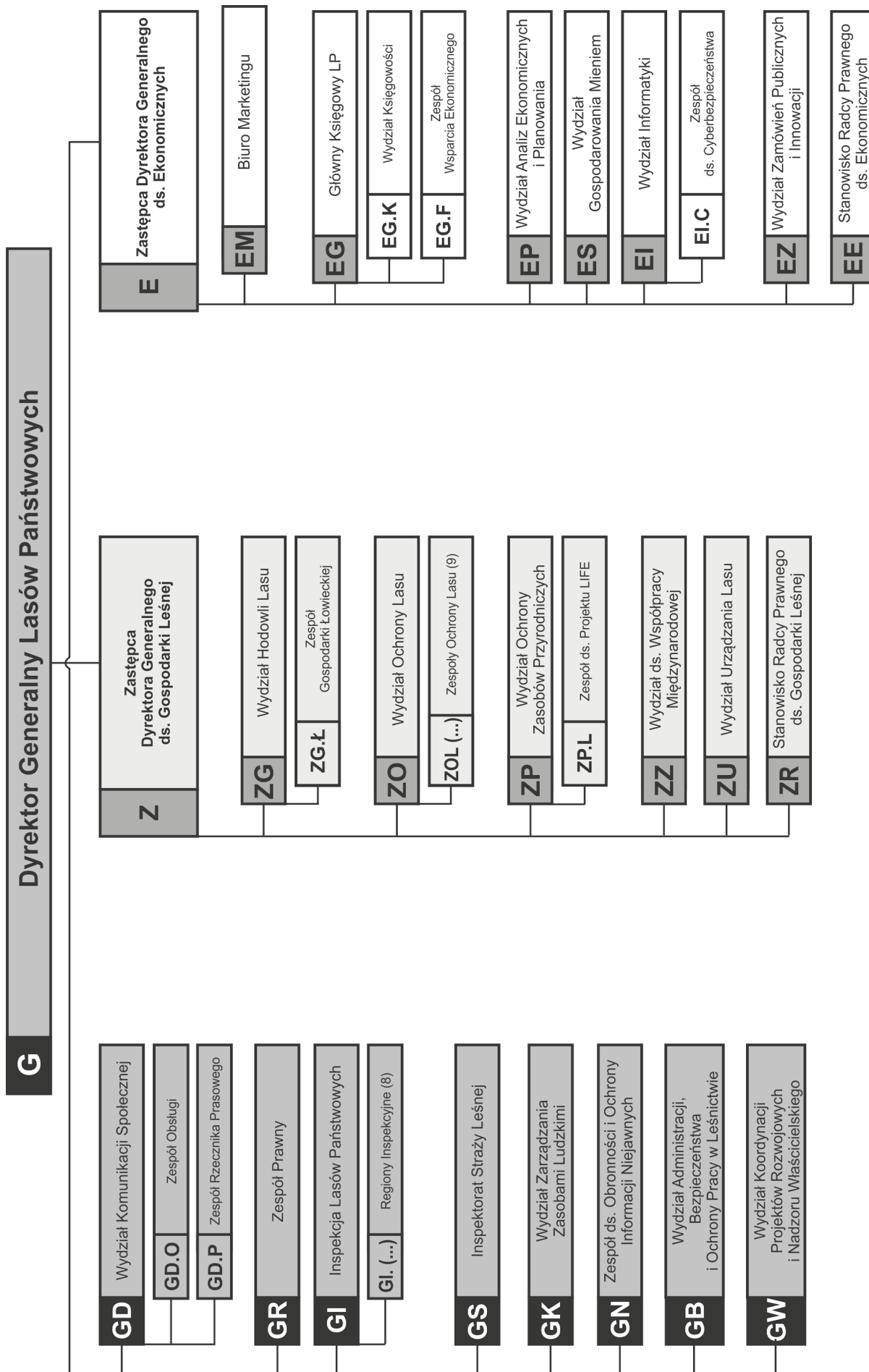

ZARZĄDZENIE NR 13
DYREKTORA GENERALNEGO LASÓW PAŃSTWOWYCH

z dnia 8 lutego 2022 r.

**w sprawie zmiany zarządzenia nr 14 Dyrektora Generalnego Lasów Państwowych z dnia 27 lutego 2019 roku
w sprawie określenia celów, zadań oraz zasad funkcjonowania Centrum Informacyjnego Lasów Państwowych**

GD.013.1.2022

Na podstawie art. 33 ust. 1 i 3 pkt 1a ustawy z 28 września 1991 r. o lasach (t.j. Dz. U. z 2021 r. poz. 1275), w związku z § 6 Statutu Państwowego Gospodarstwa Leśnego Lasy Państwowe, stanowiącego załącznik do Zarządzenia nr 50 Ministra Ochrony Środowiska, Zasobów Naturalnych i Leśnictwa z 18 maja 1994 r., zarządzam, co następuje:

§ 1

W Zarządzeniu nr 14 Dyrektora Generalnego Lasów Państwowych z dnia 27 lutego 2019 roku w sprawie określenia celów, zadań oraz zasad funkcjonowania Centrum Informacyjnego Lasów Państwowych w § 4. wprowadza się następujące zmiany:

1) ust. 4 otrzymuje brzmienie:

„4. Dyrektor Centrum przypisane mu zadania w zakresie redagowania prasy leśnej realizuje przy pomocy kierownika komórki organizacyjnej Centrum właściwej do spraw wydawania prasy leśnej”.

2) ust.5 otrzymuje brzmienie:

„5. Dyrektor Centrum, w uzgodnieniu z kierownikiem komórki organizacyjnej w Dyrekcji Generalnej Lasów Państwowych właściwym ds. koordynowania prac związanych

z tworzeniem, aktualizowaniem i realizacją oraz prowadzeniem polityki informacyjnej LP, wskazuje osoby pełniące funkcje redaktorów naczelnych redakcji o których mowa w § 2 ust. 2”.

§ 2

Pozostałe przepisy zarządzenia pozostają bez zmian.

§ 3

Zarządzenie wchodzi w życie z dniem podpisania

**p.o. DYREKTORA GENERALNEGO
LASÓW PAŃSTWOWYCH**
Józef Kubica

ZARZĄDZENIE NR 14
DYREKTORA GENERALNEGO LASÓW PAŃSTWOWYCH

z dnia 10 lutego 2022 r.

w sprawie doraźnego wyposażenia i testowania munduru galowego leśnika

GD.0210.1.2022

Na podstawie art. 33 ust. 1 ustawy z dnia 28 września 1991 r. o lasach (t. j.: Dz. U. z 2021 r., poz. 1275 z późn. zm.) w związku z § 6 i 10 Statutu Państwowego Gospodarstwa Leśnego Lasy Państwowe stanowiącego załącznik do Zarządzenia nr 50 Ministra Ochrony Środowiska, Zasobów Naturalnych i Leśnictwa z dnia 18 maja 1994 r. w sprawie nadania Statutu Państwowemu Gospodarstwu Leśnemu Lasy Państwowe, mając na względzie Rozporządzenie Ministra Środowiska z dnia 19 grudnia 2017 r. w sprawie wzorów mundurów leśnika i oznak dla osób uprawnionych do ich noszenia (Dz. U. z 2017 r. poz. 2466 ze zm.) oraz Zarządzenie nr 1 Dyrektora Generalnego Lasów Państwowych z dnia 4 stycznia 2019 r. w sprawie leśnej asysty honorowej (znak: GS.0210.1.2019) zarządzam, co następuje:

§ 1

1. W celu testowania elementów umundurowania przy wykonywaniu zadań określonych w § 2 wprowadzam na wyposażenie i używanie przez pracowników Służby Leśnej zestaw ubioru składający się na mundur galowy leśnika.
2. Testowanie odbywa za zgodą Ministra ds. Środowiska.

§ 2

Używanie testowe ubioru określonych w § 1 ma za zadanie przygotowania wzoru umundurowania do realizacji zadań z zakresu reprezentacji i leśnej asysty honorowej w celu promocji leśnictwa i wizerunku Lasów Państwowych, kiedy przewiduje się udział leśników w wydarzeniach, a w szczególności uroczystościach ważnych dla leśnictwa.

§ 3

1. Mundur galowy leśnika nawiązuje wzorem do obowiązującego munduru wyjściowego leśnika, lecz posiada zapięcie marynarki na 3 guziki, wyszywane godło i dystynkcje na czapce, dodatki w postaci sznura galowego, zapinki do sznura, białych rękawiczek, żabki do noszenia kordelasa, a także wchodzącą w jego skład kurtkę wyjściową i obuwie.
2. Marynarka i kurtka są wyposażone w oznaki na klapach oraz oznakę „Służba Leśna” i symbol firmowy Lasów Państwowych na lewym rękawie marynarki i kurtki.
3. Testowany ubiór jednostka zatrudniająca powierza przede wszystkim pracownikom Służby Leśnej za ich zgodą do wykony-

wania zadań w ramach reprezentowania Lasów Państwowych lub udziału w leśnej asyście honorowej w uroczystościach ważnych dla Lasów Państwowych.

4. Kierownicy jednostek organizacyjnych LP określają, planują i ponoszą koszty wyposażenia i wykonywania zadań służbowych przez pracowników określonych w ust. 3.

§ 4

1. Jednostki organizacyjne Lasów Państwowych zatrudniające pracowników zaopatrują ich w przedmioty składające się na testowany zestaw ubioru, który wraz z przynależnościami są własnością jednostki LP, która zapewnia do wykorzystania pracownikowi w czasie pełnienia zadań służbowych na okres 5 lat lub do zużycia.
2. Dane o wyposażeniu pracownika w elementy umundurowania określonego w § 1, w które został zaopatrzony pracownik wprowadza się do Systemu Informacyjnego LP w części dotyczącego wyposażenia pracownika.
3. Ubiór testowany podlega zwrotowi na żądanie kierownika jednostki organizacyjnej LP lub po ustaniu zatrudnienia.

§ 5

Testowanie munduru galowego leśnika przeprowadza Ośrodek Rozwojowo-Wdrożeniowy LP w Bedoniu we współpracy z merytoryczną komórką organizacyjną/upoważnionym pracownikiem DGLP.

§ 6

1. Metodyka testowania polega na przygotowaniu i przeprowadzeniu ankietyzacji wśród pracowników określonych w § 3 ust. 3 elementów umundurowania, w szczególności w zakresie ich cech użytkowych, a wyniki testowania opisanych ubiorów zostaną przedstawione Dyrektorowi Generalnemu w raporcie.
2. Testowanie zakończy się przygotowaniem dokumentacji techniczno-technologicznej wzoru oraz rekomendacji, które zostaną przedstawione ministrowi.

§ 7

Zarządzenie wchodzi w życie z dniem podpisania.

**p.o. DYREKTORA GENERALNEGO
LASÓW PAŃSTWOWYCH
Józef Kubica**

ZARZĄDZENIE NR 15 DYREKTORA GENERALNEGO LASÓW PAŃSTWOWYCH

z dnia 14 lutego 2022 r.

w sprawie powołania zespołu zadaniowego do spraw nowelizacji obowiązujących w PGL LP zasad posiadania broni palnej i środków przymusu bezpośredniego przez Straż Leśną

GS.0070.2.2022

Na podstawie art. 33 ust. 1 ustawy z dnia 28 września 1991 r. o lasach (tj. Dz.U. z 2021 poz. 1275 z późn. zm.) w związku z § 6 i § 10 Statutu Państwowego Gospodarstwa Leśnego Lasy Państwowe, stanowiącego załącznik do Zarządzenia nr 50 Ministra Ochrony Środowiska, Zasobów Naturalnych i Leśnictwa z dnia 18 maja 1994 r. w sprawie nadania Statutu Państwowemu Gospodarstwu Leśnemu Lasy Państwowe, a także § 5 ust. 2 Regulaminu organizacyjnego Dyrekcji Generalnej Lasów Państwowych stanowiącego załącznik do Zarządzenia nr 62 Dyrektora Generalnego Lasów Państwowych z dnia 30 sierpnia 2018 r. z późn. zm, zarządza się, co następuje:

§ 1

Powołuję zespół zadaniowy, zwany dalej Zespołem, w następującym składzie:

- 1) Tomasz Wisłocki – przewodniczący – Główny Inspektor Straży Leśnej;
- 2) Grzegorz Makowski – RDLP w Szczecinie;
- 3) Rafał Szadkowski – RDLP w Gdańsku;
- 4) Marek Dziaduszyński – RDLP w Lublinie;
- 5) Jan Paraniak – Nadleśnictwo Szklarska Poręba;
- 6) Mirosław Rohde – Nadleśnictwo Lubichowo;

- 7) Ryszard Lech – Nadleśnictwo Lwówek Śląski;
- 8) Robert Szostak – RDLP w Szczecinku;
- 9) Dariusz Marchwiak – RDLP w Pile.

§ 2

Do zadań Zespołu w szczególności należy:

- 1) dokonanie analizy przepisów odnoszących się do broni palnej i środków przymusu bezpośredniego w Straży Leśnej, w tym uregulowań Zarządzenia nr 19 Dyrektora Generalnego Lasów Państwowych z dnia 23 marca 2016 r. w sprawie szczegółowych zasad posiadania broni i środków przymusu bezpośredniego przez Straż Leśną;
- 2) opracowanie znowelizowanych wytycznych, instrukcji oraz zasad m.in. w zakresie:
 - a) przydzielania broni palnej do celów służbowych;
 - b) posiadania, utrzymania i przechowywania broni palnej;
 - c) postępowania w przypadku utraty broni palnej;
 - d) sprawowania kontroli i nadzoru nad przydzieloną do celów służbowych bronią palną;
 - e) postępowania po użyciu lub wykorzystaniu broni palnej i środków przymusu bezpośredniego;

- f) szkolenia strzeleckiego oraz szkoleń z zakresu środków przymusu bezpośredniego.
- 3) inicjowanie i podejmowanie innych przedsięwzięć w zakresie użytkowanej broni palnej i środków przymusu bezpośredniego w Straży Leśnej.

§ 3

Pracami zespołu kieruje Przewodniczący, który zwołuje posiedzenia Zespołu, przewodniczy jego obradom, planuje i organizuje prace Zespołu.

§ 4

1. Przewodniczący może zapraszać do udziału w pracach zespołu z głosem doradczym, osoby niebędące członkami zespołu.
2. Osoby biorące udział w posiedzeniach zespołu są zobowiązane do zachowania poufności w odniesieniu do spraw będących przedmiotem tych prac.
3. Przewodniczący Zespołu składa bieżące sprawozdania z postępu prac Zespołu na każde żądanie Dyrektora Generalnego Lasów Państwowych.
4. W okresach pomiędzy spotkaniami roboczymi niezbędne prace realizowane są zdalnie w miejscu zatrudnienia członków zespołu.

5. Kierownicy jednostek zatrudniających członków Zespołu zapewniają właściwą organizację pracy w celu realizacji zadań przez członka Zespołu.

§ 5

1. Kierownicy jednostek organizacyjnych Lasów Państwowych, będący przełożonymi pracowników, umożliwią członkom Zespołu udział w jego pracach, a koszty delegacji tych pracowników odniosą w ciężar działalności administracyjnej danej jednostki.
2. Wszystkie pozostałe koszty związane działalnością Zespołu pokrywane są ze środków Dyrekcji Generalnej LP.
3. Koszty związane z uczestnictwem w Zespole osób, o których mowa w § 4 ust. 1 pokryje Dyrekcja Generalna LP.

§ 6

Zarządzenie wchodzi w życie z dniem podpisania.

**p.o. DYREKTORA GENERALNEGO
LASÓW PAŃSTWOWYCH
Józef Kubica**

ZARZĄDZENIE NR 17 DYREKTORA GENERALNEGO LASÓW PAŃSTWOWYCH

z dnia 17 lutego 2022 r.

w sprawie dokumentacji techniczno-technologicznej wybranych elementów munduru leśnika według nowego wzoru

EZ.240.2.2022

Na podstawie art. 33 ust. 1 ustawy z dnia 28 września 1991 r. o lasach¹, w związku z § 6 Statutu Państwowego Gospodarstwa Leśnego Lasy Państwowe² – w wykonaniu zadania Dyrektora Generalnego Lasów Państwowych, o którym mowa w art. 33 ust. 3 pkt 1a ustawy o lasach³, mając na względzie art. 35a ust. 1 i art. 46 ust. 1 pkt 1 ustawy o lasach⁴, zarządza się, co następuje:

§ 1

1. Zatwierdzam dokumentację techniczno-technologiczną wybranych elementów munduru leśnika i oznak dla osób uprawnionych do ich noszenia, według wzoru określonego rozporządzeniem Ministra Środowiska z dnia 19 grudnia 2017 r. w sprawie wzorów mundurów leśnika i oznak dla osób uprawnionych do ich noszenia (Dz. U. z 2017 r. poz. 2466 i Dz. U. z 2021 r. poz. 2451).
2. Dokumentacja techniczno-technologiczna:
 - 1) marynarki damskiej, spodni damskich oraz spódnicy w kolorze oliwkowozielonym – stanowi załącznik nr.1 do zarządzenia;

- 2) marynarki męskiej, spodni męskich w kolorze oliwkowozielonym – stanowi załącznik nr 2 do zarządzenia;
- 3) płaszcz z podpinką damskiego w kolorze ciemnooliwkowym – stanowi załącznik nr 3 do zarządzenia;
- 4) płaszcz z podpinką męskiego w kolorze ciemnooliwkowym – stanowi załącznik nr 4 do zarządzenia;
- 5) bluzy damskiej typu polar z membraną w kolorze ciemnozielonym – stanowi załącznik nr 5 do zarządzenia;
- 6) bluzy męskiej typu polar z membraną w kolorze ciemnozielonym – stanowi załącznik nr 6 do zarządzenia;
- 7) Kurtki damskiej z membraną w kolorze ciemnozielonym i z podpinką typu polar – stanowi załącznik nr 7 do zarządzenia;
- 8) Kurtki męskiej z membraną w kolorze ciemnozielonym i z podpinką typu polar – stanowi załącznik nr 8 do zarządzenia;
- 9) czapki przejściowej, ocieplanej z membraną w kolorze ciemnozielonym z wizerunkiem godła – stanowi załącznik nr 9 do zarządzenia;

¹ Art. 33 ust. 1 ustawy z dnia 28 września 1991 r. o lasach (t.j. Dz. U. z 2021 r., poz. 1275 ze zm.) stanowi, że „Lasami Państwowymi kieruje Dyrektor Generalny przy pomocy dyrektorów regionalnych dyrekcji Lasów Państwowych”.

² Statut Państwowego Gospodarstwa Leśnego Lasy Państwowe został nadany Zarządzeniem nr 50 Ministra Ochrony Środowiska, Zasobów Naturalnych i Leśnictwa z dnia 18 maja 1994 r.; w § 6 Statutu Lasów Państwowych stanowi, że w wykonaniu zadań określonych przez ustawę (o lasach) oraz przez przepisy wykonawcze do ustawy, a także innych przepisów prawnych, Dyrektor Generalny wydaje zarządzenia i decyzje obowiązujące w Lasach Państwowych.

³ Art. 33 ust. 3 pkt 1a ustawy o lasach stanowi, że Dyrektor Generalny „inicjuje, koordynuje oraz nadzoruje działalność dyrektorów regionalnych dyrekcji Lasów Państwowych oraz kierowników innych jednostek organizacyjnych Lasów Państwowych o zasięgu krajowym”.

⁴ Art. 35a ust. 1 ustawy o lasach stanowi, że pracownicy Lasów Państwowych uprawnieni są do noszenia munduru leśnika, a art. 46 ust. 1 pkt 1 tej ustawy stanowi, że pracownicy Służby Leśnej mają prawo do otrzymywania bezpłatnego umundurowania i oznak służbowych, z obowiązkiem ich noszenia w czasie pełnienia obowiązków służbowych.

- 10) swetra damskiego w kolorze ciemnozielonym – stanowi załącznik nr 10 do zarządzenia;
- 11) swetra męskiego w kolorze ciemnozielonym – stanowi załącznik nr 11 do zarządzenia;
- 12) skarpet przejściowych termoaktywnych w kolorze oliwkowym – stanowi załącznik nr 12 do zarządzenia;
- 13) skarpet zimowych termoaktywnych w kolorze oliwkowym – stanowi załącznik nr 13 do zarządzenia;
- 14) trzewików ocieplanych z membraną w kolorze oliwkowym – stanowi załącznik nr 14 do zarządzenia;
- 15) oznak noszonych na klapach marynarki do munduru wyjściowego – stanowi załącznik nr 15 do zarządzenia;
- 16) naszywki „Lasy Państwowe” – stanowi załącznik nr 16 do zarządzenia.

§ 2

1. Dokumentacja zatwierdzona niniejszym zarządzeniem będzie podstawą do ogłoszenia przez zakład Lasów Państwowych wskazany przez Dyrektora Generalnego postępowania o udzielenie zamówienia publicznego na dostawę poszczególnych elementów umundurowania i oznak na potrzeby jednostek organizacyjnych Lasów Państwowych.
2. Do chwili ogłoszenia postępowania, o którym mowa w ust. 1, dokumentacja zatwierdzona niniejszym zarządzeniem stanowi tajemnicę przedsiębiorstwa PGL Lasy Państwowe zgodnie z Zarządzeniem nr 48 Dyrektora Generalnego Lasów Państwo-

wych z dnia 6 października 2010 r. w sprawie ustalenia zasad klasyfikacji, ochrony i udostępniania informacji stanowiących tajemnicę przedsiębiorstwa w Państwowym Gospodarstwie Leśnym Lasy Państwowe.

3. Jednostki organizacyjne Lasów Państwowych będą mogły nabywać elementy umundurowania i oznaki do munduru leśnika według nowego wzoru wyłącznie od zakładu, o którym mowa w ust. 1 lub od innych podmiotów uczestniczących w systemie dystrybucji, wskazanych w odrębnym zarządzeniu Dyrektora Generalnego.

§ 3

Zmiany dokumentacji techniczno-technologicznej dokonywane są zarządzeniami Dyrektora Generalnego Lasów Państwowych.

§ 4

Zarządzenie wchodzi w życie z dniem podpisania.

**p.o. DYREKTORA GENERALNEGO
LASÓW PAŃSTWOWYCH**
Józef Kubica

ZARZĄDZENIE nr 18 DYREKTORA GENERALNEGO LASÓW PAŃSTWOWYCH

z dnia 18 lutego 2022 r.

w sprawie zmiany Zarządzenia nr 52 Dyrektora Generalnego Lasów Państwowych z dnia 8 września 2014 roku w sprawie testowania programów użytkowych SILP i innych programów w jednostkach testowych Lasów Państwowych

EI.0414.12.2022

Na podstawie art. 33 ust. 1 ustawy z dnia 28 września 1991 r. o lasach¹, w związku z § 6 Statutu Państwowego Gospodarstwa Leśnego Lasy Państwowe², zwanego dalej „Statutem” – w wykonaniu zadań Dyrektora Generalnego Lasów Państwowych, o których mowa w § 8 ust. 1 pkt 6 Statutu³ oraz w art. 33 ust. 3 pkt 8 ustawy o lasach⁴, zarządza się, co następuje:

§ 1

Zmianie ulega treść § 6 Zarządzenia nr 52 Dyrektora Generalnego Lasów Państwowych z dnia 8 września 2014 r. w sprawie testowania programów użytkowych SILP i innych programów w jednostkach testowych Lasów Państwowych (OI-021-11/14), który przyjmuje brzmienie:

„§ 6

Koszty testowania

1. Kwota przeznaczona na prowadzenie testów w każdej jednostce testowej wynosi rocznie równowartość sześćdziesięciokrotności stawki wyjściowej wynagrodzenia zasadniczego służby leśnej, przyjętej do planu zasadniczego w danym roku.

2. Koszty prowadzenia testów w nadleśnictwach uznanych za jednostkę testową pokrywane są ze środków funduszu leśnego. Koszty prowadzenia testów w biurze RDLP uznanym za jednostkę testową pokrywane są ze zwiększonych kosztów utrzymania jednostek nadrzędnych. Wysokość tych kosztów jest zawarta w planie finansowo-gospodarczym PGL Lasy Państwowe.
3. W ramach przydzielonych kwot na przeprowadzenie testów, na wniosek naczelnika Wydziału Informatyki DGLP, Dyrektor Generalny Lasów Państwowych może przyznać kierownikowi jednostki testowej raz w roku nagrodę.”

§ 2

Zarządzenie wchodzi w życie z dniem podpisania.

**p.o. DYREKTORA GENERALNEGO
LASÓW PAŃSTWOWYCH**
Józef Kubica

¹ Art. 33 ust. 1 ustawy z dnia 28 września 1991 r. o lasach (t.j. Dz. U. z 2021 r. poz. 1275 ze zm.) stanowi, że Lasami Państwowymi kieruje Dyrektor Generalny przy pomocy dyrektorów regionalnych dyrekcji Lasów Państwowych.

² Statut Państwowego Gospodarstwa Leśnego Lasy Państwowe został nadany Zarządzeniem nr 50 Ministra Ochrony Środowiska, Zasobów Naturalnych i Leśnictwa z dnia 18 maja 1994 r. § 6 Statutu stanowi, że w wykonaniu zadań określonych przez ustawę o lasach oraz przez przepisy wykonawcze do ustawy, a także inne przepisy prawa, Dyrektor Generalny wydaje zarządzenia i decyzje obowiązujące w Lasach Państwowych.

³ § 8 ust. 1 pkt 6 Statutu Państwowego Gospodarstwa Leśnego Lasy Państwowe stanowi, że Dyrektor Generalny ustala system informacyjny Lasów Państwowych.

⁴ Art. 33 ust. 3 pkt 8 ustawy o lasach stanowi, że Dyrektor Generalny organizuje wspólnie przedsięwzięcia jednostek organizacyjnych Lasów Państwowych.

DECYZJA NR 4
DYREKTORA GENERALNEGO LASÓW PAŃSTWOWYCH

z dnia 31 stycznia 2022 r.

w sprawie aktualizacji makrowskaźników do planu finansowo-gospodarczego
Państwowego Gospodarstwa Leśnego Lasy Państwowe na rok 2022

EP.0300.1.1.2022

Na podstawie art. 33 ust. 1 ustawy z dnia 28 września 1991 r. o lasach¹ (t.j. Dz.U. z 2021 r. poz. 1275 ze zm.), w związku z § 6 Statutu Państwowego Gospodarstwa Leśnego Lasy Państwowe², stanowiącego załącznik do Zarządzenia nr 50 Ministra Ochrony Środowiska, Zasobów Naturalnych i Leśnictwa z dnia 18 maja 1994 r., mając na względzie § 6 ust. 3 Rozporządzenia Rady Ministrów z dnia 6 grudnia 1994 r. w sprawie szczegółowych zasad gospodarki finansowej w Państwowym Gospodarstwie Leśnym Lasy Państwowe³ (Dz. U. Nr 134, poz. 692), w wykonaniu zadania Dyrektora Generalnego Lasów Państwowych wynikającego z § 8 ust. 1 pkt 2⁴ Statutu, ustalam co następuje:

§ 1

Dla potrzeb sporządzenia planu finansowo-gospodarczego Państwowego Gospodarstwa Leśnego Lasy Państwowe na rok 2022 przyjmuje się makrowskaźniki ustalone dla Lasów Państwowych ogółem, o których mowa w § 2, 3, 4 i 5 oraz wskaźniki określone dla poszczególnych regionalnych dyrekcji Lasów Państwowych, o których mowa w § 7 niniejszej decyzji, zaktualizowane w związku z zapisami zawartymi w załączniku 12 do zarządzenia Dyrektora Generalnego Lasów Państwowych z dnia 24 lutego 2010 roku w sprawie zasad tworzenia planów finansowo-gospodarczych w jednostkach organizacyjnych Państwowego Gospodarstwa Leśnego Lasy Państwowe.

§ 2

Makrowskaźniki w zakresie kosztów jednostkowych w zagospodarowaniu i użytkowaniu lasu należy przyjmować na poziomie nie wyższym niż ustalone w prowidorium planu finansowo-gospodarczego na rok 2022, z uwzględnieniem zapisów § 6.

§ 3

1. Makrowskaźniki w zakresie kosztów jednostkowych służby leśnej pozostałych kosztów administracyjnych należy przyjmować na poziomie nie wyższym, niż ustalone w prowidorium planu na rok 2022, z uwzględnieniem ust. 2 oraz zapisów § 5 i 6.
2. Przy planowaniu zatrudnienia i wynagrodzeń należy przyjmować następujące założenia i okoliczności:
 - 1) poziom zatrudnienia nie wyższy niż w prowidorium planu na rok 2022, skorygowany o ponadplanowy wzrost zatrudnienia, wynikający z odrębnych decyzji Dyrektora Generalnego Lasów Państwowych, stosownie do ustaleń zawartych w tych decyzjach. Szczegółowej analizie należy poddać zasadność zatrudniania nowych pracowników w miejsce pracowników rozwiązujących stosunek pracy w 2022 roku,

- 2) współczynniki i stawka wyjściowa na poziomie aktualnie obowiązującym, z uwzględnieniem odrębnych decyzji Dyrektora Generalnego oraz rozstrzygnięć negocjacji płacowych, po ich zakończeniu,
- 3) od 1 lipca 2022 roku awansowanie w kwocie 350 zł dla 1/3 planowanej liczby zatrudnionych pracowników w przeliczeniu na pełne etaty, bez uwzględnienia stażystów i robotników sezonowych,
- 4) wartość nagród wg parametrów podanych w module „Planowanie wynagrodzeń w jednostce”, w SILPweb,
- 5) wartość grubizny opałowej dla potrzeb ustalenia ekwiwalentu za deputat opałowy miesięcznie na jednego pełnozatrudnionego w kwocie 192,93 zł,
- 6) składka na pracownicze plany kapitałowe (PPK) na poziomie 1,5% wynagrodzenia stanowiącego podstawę wymiaru składek na ubezpieczenia emerytalne i rentowe pracowników będących uczestnikami PPK.

§ 4

Makrowskaźniki z zakresu planowania kosztów związanych z rozliczeniami: z budżetem państwa oraz państwowym funduszem celowym (Rządowy Fundusz Rozwoju Dróg, dalej RFRD):

- 1) cena drewna do podatku leśnego 212,26 zł/m³
- 2) obowiązkowe wpłaty ze sprzedaży drewna na RFRD 2,00%

§ 5

1. Wartość wpłat nadleśnictw na utrzymanie jednostek nadrzędnych należy przyjmować jak w prowidorium planu na rok 2022. Wartość tych wpłat będzie podlegać aktualizacji na mocy odrębnych ustaleń.
2. Koszty funkcjonowania jednostek nadrzędnych należy przyjmować jak w prowidorium planu na rok 2022, z uwzględnieniem zmian spowodowanych okolicznościami, o których mowa w § 6 pkt 1, 2, 5, 6, 7, 8.

§ 6

Przy opracowywaniu planu na rok 2022 koszty działalności administracyjnej i podstawowej w nadleśnictwach uwzględniane przy ustalaniu niedoborów powstających przy realizacji zadań gospodarki leśnej i zadań dotyczących administracji publicznej w zakresie leśnictwa, powinny kształtować się w skali regionalnej dyrekcji Lasów Państwowych na poziomie nie wyższym, niż przyjęte w prowidorium planu na rok 2022. Zmiana kosztów, o których mowa wyżej, może następować w związku z:

¹ Art. 33.1. ustawy z dnia 28 września 1991 r. o lasach (t.j. Dz.U. z 2021 r. poz. 1275 ze zm.) stanowi, że „Lasami Państwowymi kieruje Dyrektor Generalny przy pomocy dyrektorów regionalnych dyrekcji Lasów Państwowych”.

² Statut Państwowego Gospodarstwa Leśnego Lasy Państwowe został nadany Zarządzeniem nr 50 Ministra Ochrony Środowiska, Zasobów Naturalnych i Leśnictwa z dnia 18 maja 1994 r.; w § 6 Statutu Lasów Państwowych stanowi, że w wykonaniu zadań określonych przez ustawę (o lasach) oraz przepisy wykonawcze do ustawy, a także innych przepisów prawnych Dyrektor Generalny wydaje zarządzenia i decyzje obowiązujące w Lasach Państwowych.

³ § 6 ust. 3 rozporządzenia Rady Ministrów z dnia 6 grudnia 1994 r. w sprawie szczegółowych zasad gospodarki finansowej w Państwowym Gospodarstwie Leśnym Lasy Państwowe (Dz. U. Nr 134 poz. 692) stanowi, że „Plan finansowo-gospodarczy Lasów Państwowych obejmuje plan Dyrekcji Generalnej i plany dyrekcji regionalnych, zatwierdzane przez Dyrektora Generalnego”.

⁴ W § 8 ust. 1 pkt 2 Statutu Lasów Państwowych stanowi, że „Dyrektor Generalny ustala w szczególności zasady sporządzania i realizacji planów gospodarczo-finansowych Lasów Państwowych”.

- 1) wynikami rozstrzygnięć postępowań przetargowych,
- 2) planowaniem zatrudnienia i wynagrodzeń zgodnie z założeniami określonymi w § 3 ust.2,
- 3) zwiększeniem, w porównaniu z przewidywaniami planu na 2022 rok, planowanego rozmiaru pozyskania drewna,
- 4) realizacją zapisów zawartych w art. 58b ustawy o lasach,
- 5) realizacją dodatkowych zadań wynikających z odrębnych decyzji Dyrektora Generalnego Lasów Państwowych,
- 6) wzrostem kosztów eksploatacji i utrzymania środków trwałych i pozostałych składników majątkowych,
- 7) realizacją zapisów zawartych w załączniku nr 2 do niniejszej decyzji,
- 8) zmianą dotychczas obowiązujących przepisów prawnych.

§ 7

W planie finansowo-gospodarczym na rok 2022 przychody przyjęte w przewidywanym planie finansowo-gospodarczym na rok 2022 podlegają weryfikacji w zakresie wynikającym z rozstrzygnięć dotyczących sprzedaży drewna. Dla potrzeb sporządzenia planu na rok 2022, w układzie regionalnych dyrekcji Lasów Państwowych, należy przyjąć wskaźniki poziomu cen drewna ogółem (bez potrzeb własnych), w wartościach nie niższych niż podane w załączniku nr 1 do niniejszej decyzji.

§ 8

1. Częścią składową niniejszej decyzji są wytyczne stanowiące załącznik nr 2.
2. Niniejsza decyzja ma charakter ramowy i może podlegać konkretyzacji i uaktualnieniu.

§ 9

Decyzja wchodzi w życie z dniem podpisania i obowiązuje w odniesieniu do planu finansowo-gospodarczego Lasów Państwowych na rok 2022 w jego wersji, zwanej w zarządzeniu nr 10 Dyrektora Generalnego Lasów Państwowych z dnia 24 lutego 2010 r. - planem finansowo-gospodarczym (§ 2 ust. 5 pkt 2).

**p.o. DYREKTORA GENERALNEGO
LASÓW PAŃSTWOWYCH**
Józef Kubica

DECYZJA NR 8 DYREKTORA GENERALNEGO LASÓW PAŃSTWOWYCH

z dnia 17 lutego 2022 r.

w sprawie wprowadzenia elektronicznego zarządzania dokumentacją w Ośrodku Techniki Leśnej w Jarocinie

GS.0180.3.2022

Na podstawie art. 33 ust. 1 ustawy z dnia 28 września 1991 r. o lasach (t.j. Dz.U. z 2021 poz. 1275 z późn. zm.) w związku z § 6 Statutu Państwowego Gospodarstwa Leśnego Lasy Państwowe a także § 3 ust 2 Instrukcji kancelaryjnej Państwowego Gospodarstwa Leśnego Lasy Państwowe stanowiącej załącznik nr 1 do Zarządzenia nr 66 Dyrektora Generalnego Lasów Państwowych z dnia 12 listopada 2014 r. w sprawie wprowadzenia Instrukcji kancelaryjnej oraz Instrukcji w sprawie organizacji i zakresu działania archiwów zakładowych i składnic akt w Państwowym Gospodarstwie Leśnym Lasy Państwowe, postanawiam, co następuje:

§ 1

1. W Ośrodku Techniki Leśnej w Jarocinie, wprowadza się system elektronicznego zarządzania dokumentacją (EZD), jako podstawowy system kancelaryjny dokumentujący przebieg załatwiania i rozstrzygania spraw.
2. Dokumentowanie przebiegu załatwiania i rozstrzygania spraw jest prowadzone przy wykorzystaniu informatycznego systemu Elektronicznego Zarządzania Dokumentacją Podlaskiego Urzędu Wojewódzkiego (EZDPUW) zgodnie z Instrukcją kancelaryjną Państwowego Gospodarstwa Leśnego Lasy Państwowe.
3. Sprawy niezakończone, które były prowadzone w sposób tradycyjny, po wskazaniu systemu EZD dalej prowadzone są w systemie tradycyjnym.

§ 2

Dyrektora Ośrodka Techniki Leśnej w Jarocinie zobowiązuję do dostosowania wewnętrznych uregulowań obowiązujących w OTL do elektronicznego zarządzania dokumentacją, w szczególności do wskazania:

- 1) wyjątków od podstawowego sposobu dokumentowania przebiegu załatwiania i rozstrzygania spraw poprzez określenie klas z jednolitego rzeczowego wykazu akt PGL LP, które będą prowadzone w systemie tradycyjnym;
- 2) zakresu dostępu do danych zawartych w systemie elektronicznego zarządzania dokumentacją (EZD), niezbędny do pełnienia obowiązków służbowych przez poszczególnych pracowników;
- 3) koordynatora czynności kancelaryjnych – pracownika odpowiedzialnego za bieżący nadzór nad funkcjonowaniem systemu EZD.

§ 3

Decyzja wchodzi w życie z dniem podpisania.

**p.o. DYREKTORA GENERALNEGO
LASÓW PAŃSTWOWYCH**
Józef Kubica

DECYZJA NR 9
DYREKTORA GENERALNEGO LASÓW PAŃSTWOWYCH

z dnia 17 lutego 2022 r.

w sprawie zarządzenia organizacji ogólnopolskiej wielofunkcyjnej imprezy pracowniczej wyczerpującej znamiona wspólnego przedsięwzięcia jednostek organizacyjnych Lasów Państwowych pod nazwą własną „XXVI Bieg Leśników oraz XIX Mistrzostwa Polski Pracowników Lasów Państwowych w narciarstwie biegowym” organizowanej przez Nadleśnictwo Szklarska Poręba

GK.166.3.2022

Na podstawie art. 33 ust.1 ustawy z dnia 28 września 1991 r. o lasach¹ w związku z § 6 Statutu Państwowego Gospodarstwa Leśnego Lasy Państwowe² – w wykonaniu zadania Dyrektora Generalnego Lasów Państwowych, określonego m.in. w art. 33 ust. 3 pkt. 1a ustawy o lasach³, a także w § 8 ust. 2. pkt. 4)⁴ ww. Statutu postanawiam, co następuje:

§ 1

W nawiązaniu do przesłanego przez Dyrektora Regionalnej Dyrekcji Lasów Państwowych we Wrocławiu wniosku z dnia 11.02.2022 r., znak DO.166.2.2022 – na podstawie Zarządzenia nr 15 Dyrektora Generalnego Lasów Państwowych z dnia 8 marca 2016 roku „w sprawie systemu imprez pracowniczych w Państwowym Gospodarstwie Leśnym Lasy Państwowe” znak: GK.166.3.2016 (z późn. zm.), wyrażam zgodę na organizację ogólnopolskiej wielofunkcyjnej imprezy pracowniczej wyczerpującej znamiona wspólnego przedsięwzięcia jednostek organizacyjnych Lasów Państwowych pod nazwą własną „XXVI Bieg Leśników oraz XIX Mistrzostwa Polski Pracowników Lasów Państwowych w narciarstwie biegowym” organizowaną na terenie Nadleśnictwa Szklarska Poręba, szczegółowo opisaną w cytowanym wniosku i zobowiązuję:

1. Nadleśniczego Nadleśnictwa Szklarska Poręba do organizacji imprezy oraz do sporządzenia sprawozdania z powyższej imprezy pracowniczej zgodnie z przytoczonym wyżej zarządzeniem. Wyznaczam Nadleśnictwo Szklarska Poręba jako jednostkę wiodącą, której zakres działań w powyższym zakresie określa § 12 i § 13 powyższego Zarządzenia nr 15.
2. Nadleśniczego Nadleśnictwa Szklarska Poręba do współdziałania z Centrum Informacyjnym Lasów Państwowych w zakresie organizacji powyższej imprezy w ramach Porozumienia regulującego zakres zadań, system rozliczeń finansowych i odpowiedzialność wynikającą z prac organizacyjnych powyższej imprezy.

3. Naczelnika Wydziału Zarządzania Zasobami Ludzkimi Dyrekcji Generalnej Lasów Państwowych do archiwizacji w celach kontrolingowych sprawozdania z zorganizowanej imprezy pracowniczej.

§ 2

Impreza, o której mowa w § 1, odbędzie się pod warunkiem, iż do dnia jej realizacji nie zostaną zmienione obostrzenia dotyczące możliwości organizacji imprez, spotkań i zebrań, określone w rozporządzeniu Rady Ministrów w sprawie ustanowienia określonych ograniczeń, nakazów i zakazów w związku z wystąpieniem stanu epidemii.

§ 3

Niniejszą decyzję otrzymują: Dyrektor Regionalnej Dyrekcji Lasów Państwowych we Wrocławiu, Dyrektor Centrum Informacyjnego Lasów Państwowych, Nadleśniczy Nadleśnictwa Szklarska Poręba, Wydział Zarządzania Zasobami Ludzkimi Dyrekcji Generalnej Lasów Państwowych.

§ 4

Decyzja wchodzi w życie z dniem podpisania.

**p.o. DYREKTORA GENERALNEGO
LASÓW PAŃSTWOWYCH**
Józef Kubica

¹ Art. 33 ust. 1. ustawy z dnia 28 września 1991 r. o lasach (t.j. Dz. U. z 2021 r. poz. 1275, 1718) stanowi, że „Lasami Państwowymi kieruje Dyrektor Generalny przy pomocy dyrektorów regionalnych dyrekcji Lasów Państwowych”.

² Statut Państwowego Gospodarstwa Leśnego Lasy Państwowe został nadany Zarządzeniem nr 50 Ministra Ochrony Środowiska, Zasobów Naturalnych i Leśnictwa z dnia 18. maja 1994 r.; w § 6. Statutu Lasów Państwowych stanowi, że w wykonaniu zadań określonych przez ustawę (o lasach) oraz przez przepisy wykonawcze do ustawy, a także innych przepisów prawnych Dyrektor Generalny wydaje zarządzenia i decyzje obowiązujące w Lasach Państwowych.

³ Przepis art. 33 ust.3 pkt. 1a ustawy o lasach stanowi, że Dyrektor Generalny Lasów Państwowych inicjuje, koordynuje oraz nadzoruje działalność dyrektorów regionalnych dyrekcji Lasów Państwowych oraz kierowników innych jednostek organizacyjnych Lasów Państwowych o zasięgu krajowym.

⁴ Przepis § 8 ust. 2 pkt. 4) Statutu Lasów Państwowych stanowi, że Dyrektor Generalny Lasów Państwowych kontroluje jednostki organizacyjne Lasów Państwowych.

DECYZJA NR 10
DYREKTORA GENERALNEGO LASÓW PAŃSTWOWYCH

z dnia 18 lutego 2022 r.

w sprawie likwidacji Izby Pamięci Lasów Państwowych
znajdującej się w siedzibie Dyrekcji Generalnej Lasów Państwowych

GD.013.2.2022

Na podstawie art. 33 ust. 1 ustawy z 28 września 1991 r. o lasach (t.j. Dz. U. z 2021 r. poz. 1275), w związku z § 6 Statutu Państwowego Gospodarstwa Leśnego Lasy Państwowe, stanowiącego załącznik do Zarządzenia nr 50 Ministra Ochrony Środowiska, Zasobów Naturalnych i Leśnictwa z 18 maja 1994 r., zarządzam, co następuje:

§ 1

Likwiduje się Izbę Pamięci Lasów Państwowych, zwaną dalej Izbą Pamięci, jako wyodrębnioną funkcjonalnie część Dyrekcji Generalnej Lasów Państwowych.

§ 2

Zgromadzone w Izbie Pamięci eksponaty przekazuje się Wydziałowi Administracji, Bezpieczeństwa i Ochrony Pracy w Leśnictwie celem objęcia ich właściwą opieką i dokonania zwrotu eksponatów pochodzących z zasobów jednostek organizacyjnych Lasów Państwowych innych niż Dyrekcja Generalna Lasów Państwowych.

§ 3

Wykonanie decyzji powierzam naczelnikowi Wydziału Administracji, Bezpieczeństwa i Ochrony Pracy w Leśnictwie.

§ 4

1. Traci moc decyzja nr 10 Dyrektora Generalnego Lasów Państwowych z dnia 13 stycznia 2016 roku w sprawie powołania Izby Pamięci Lasów Państwowych znajdującej się w siedzibie Dyrekcji Generalnej Lasów Państwowych.
2. Traci moc porozumienie nr ZP.0291.318.2016 zawarte w dniu 30 września 2016 roku w Warszawie pomiędzy Dyrekcją Generalną Lasów Państwowych a Centrum Informacyjnym Lasów Państwowych.

§ 5

Niniejsza decyzja wchodzi w życie z dniem podpisania.

p.o. DYREKTORA GENERALNEGO
LASÓW PAŃSTWOWYCH
Józef Kubica

SPRZEDAŻ NIERUCHOMOŚCI

NIERUCHOMOŚCI PRZEZNACZONE DO SPRZEDAŻY
NA PODSTAWIE ART. 40A USTAWY O LASACH,
ZATWIERDZONE PRZEZ DYREKTORA GENERALNEGO
LASÓW PAŃSTWOWYCH

Regionalna Dyrekcja Lasów Państwowych Wrocław

Lp.	Nazwa nadleśnictwa, obrębu leśnego, oddz. i pododdz.	Nazwa obrębu ewidencyjnego, gmina, adres nieruchomości	Nr ewidencyjny działki, nr KW, pow. działki (m ²)	Rodzaj zabudowy i sposób zagospodarowania
1.	Wałbrzych Głuszyca 255 f ₀₃	Sokołowsko Mieroszów ul. Główna 2/2 58-350 Sokołowsko	186/5 SW1W/00096889/3 1416 (udział 2796/10000)	Lokal mieszkalny w budynku trzyrodzinnym. Zasiedlony

Zatwierdzam:

Józef Kubica
p.o. Dyrektora Generalnego
Lasów Państwowych

Warszawa, dnia 17 lutego 2022 r.

NIERUCHOMOŚCI ZBYWANE I NABYWANE
przez Skarb Państwa – Lasy Państwowe

Regionalna Dyrekcja Lasów Państwowych Kraków
Nadleśnictwo Brzesko

Zgodnie z Ramowymi wytycznymi w sprawie zamian lasów, gruntów i innych nieruchomości znajdujących się w zarządzie Lasów Państwowych (pismo Dyrektora Generalnego Lasów Państwowych z dnia 12 grudnia 2012 r., zn. spr.: ZS-D-2141-11-2/12), zamian dokonywanych na podstawie przepisów art. 38 e ustawy z dnia 28 września 1991 r. o lasach (Dz.U. z 2021 r. poz. 1275) Nadleśnictwo Brzesko informuje o zamiarze dokonania transakcji zamiany nieruchomości. Na zamianę Nadleśnictwo Brzesko uzyskało zgodę dyrektora Regionalnej Dyrekcji Lasów Państwowych w Krakowie (pismo z dnia 05.01.2022 r. zn. spr.: ZZ.2261.11.2021).

Data zgody na zamianę	Nieruchomości zbywane przez Lasy Państwowe				
	adres leśny	adres administracyjny	kategoria użytku	powierzchnia (w ha)	wartość (w tys. zł)
05.01.2022	03-02-01-01-08-c-00	120102_2.0013.168/2	Ls	0,08	6,5

Nieruchomości nabywane przez Lasy Państwowe				
właściciel	adres administracyjny	kategoria użytku	powierzchnia (w ha)	wartość (w tys. zł)
Gmina Bochnia	120102_2.0004.783	LsII	0,18	6,5

Nadleśniczy
Nadleśnictwa Brzesko
Paweł Dzięgielowski

Jadowniki, 11.02.2022 r.

Regionalna Dyrekcja Lasów Państwowych Olsztyn
Nadleśnictwo Ostrołęka

Na podstawie art. 38e ustawy z dnia 28 września 1991 r. o lasach (Dz. U. 2021 r. poz. 1275), Ramowych wytycznych w sprawie zamian lasów, gruntów oraz innych nieruchomości znajdujących się w zarządzie Lasów Państwowych, oraz zgody Dyrektora Regionalnej Dyrekcji Lasów Państwowych w Olsztynie z 29 grudnia 2021 r., znak: ZS.2261.10.2021, Nadleśnictwo Ostrołęka informuje o zamiarze przeprowadzenia transakcji zamiany nieruchomości.

Data zgody na zamianę	Nieruchomości zbywane przez Lasy Państwowe					
	adres leśny	adres administracyjny	nr działki	kategoria użytku	powierzchnia (w ha)	wartość (w zł)
29.12.2021 r.	07-19-1-08-367-a-00	14-15-042-0020	1031/367	Ls	0,2400	13 820
	07-19-1-08-372-c-98	14-15-042-0021	715/3727	Ls	0,2400	10 910
	07-19-1-06-358-~b-00	14-15-042-0022	668/3583	Ls	0,2200	20 790
	07-19-1-06-358-g-00*				0,0400	
	07-19-1-06-358-a-00*				0,0400	
	07-19-1-06-358-f-00*				0,0300	
	07-19-1-06-358-h-00*				0,0212	

Dokończenie na str. 19

Data zgody na zamianę	Nieruchomości zbywane przez Lasy Państwowe					
	adres leśny	adres administracyjny	nr działki	kategoria użytku	powierzchnia (w ha)	wartość (w zł)
29.12.2021 r.	07-19-1-06-359-~a-00	14-15-042-0022	669/3593	Ls	0,2200	20 940
	07-19-1-06-359-a-00*				0,0400	
	07-19-1-06-359-b-00*				0,0438	
	07-19-1-06-359-c-00*				0,0300	
	07-19-1-06-359-d-00*				0,0200	
	07-19-1-06-359-d-00*	14-15-042-0022	669/3595	Ls	0,0217	1 740
	07-19-1-06-359-c-00*				0,0012	
	07-19-1-08-385-l-99	14-15-042-0026	1207/2	Ls	0,2728	46 200
	07-19-1-06-301A-f-00	14-15-042-0024	528	Ls	0,3700	14 440
	07-19-1-06-301A-~c-00				0,0100	
	07-19-1-06-301A-i-00	14-15-042-0024	529	Ls	0,1100	4 360
	07-19-1-06-301A-d-00	14-15-042-0024	658	Ls	0,5000	29 900
	07-19-1-06-301A-~b-00				0,0100	
	07-19-1-06-301A-g-00	14-15-042-0024	659	Ls	0,1600	7 670
	07-19-1-06-301A-c-00	14-15-042-0024	660	Ls	0,2100	11 220
	07-19-1-06-301A-h-00	14-15-042-0024	661	Ls	0,1800	8 810
	07-19-1-06-386-a-01	14-15-042-0035	1481/3862	Ls	0,0250	2 040
	07-19-1-06-386-h-01	14-15-042-0035	1481/3863	Ls	0,0150	1 260
	07-19-1-06-386-f-01	14-15-042-0035	1491/3863	Ls	0,0500	4 470
	07-19-1-06-386-c-01			Ls	0,0092	
	07-19-1-06-386-i-01	14-15-042-0035	1581/3865	Ls	0,0039	380
	07-19-1-06-386-g-01	14-15-042-0035	1621/3864	Ls	0,0081	710
	Razem:					3,1419

Nieruchomości nabywane przez Lasy Państwowe					
właściciel	adres administracyjny	nr działki	kategoria użytku	powierzchnia (w ha)	wartość (w zł)
Jednostka administracji samorządowej Gmina Goworowo	14-15-042-0024	674	Dr	2,2000	130 240
	14-15-042-0024	672	Dr	1,32100	71 630
Razem:				3,52100	201 870

1) – adresy leśne wg PUL na okres 2012-2021.

* – część pododdziału leśnego o powierzchni wg Wykazu

**Nadleśniczy
Nadleśnictwa Ostrołęka
Zdzisław Gadomski**

Ostrołęka, 15 lutego 2022 r.

OGŁOSZENIA

Nadleśnictwo Borne Sulinowo informuje o utracie legitymacji służbowej nr 04/2018 na nazwisko Katarzyna Bochyńska, specjalista Służby Leśnej ds. gospodarki ubocznej, stopień służbowy adiunkt I stopnia.

Krzysztof Kin
Nadleśniczy
Nadleśnictwa Borne Sulinowo

Borne Sulinowo, 27.01.2022 r.

Nadleśnictwo Borne Sulinowo informuje o utracie legitymacji służbowej nr 16/2018 na nazwisko Piotr Winnicki, leśniczy ds. łowieckich, stopień służbowy młodszy inspektor.

Krzysztof Kin
Nadleśniczy
Nadleśnictwa Borne Sulinowo

Borne Sulinowo, 27.01.2022 r.

Utracono legitymację nr 71 pracownika Służby Leśnej Zbigniewa Pytla wystawioną w dniu 2 stycznia 2012 r. W przypadku znalezienia dokumentu Nadleśnictwo Leśny Dwór prosi o kontakt. Dane adresowe i kontaktowe Nadleśnictwa Leśny Dwór znajdują się poniżej.

Nadleśnictwo Leśny Dwór, Łysomiczki 2,
76-248 Dębica Kaszubska
tel./fax. +48 59 81 31 250
mail: lesnydwor@szczecinek.lasy.gov.pl

Grzegorz Goliszek
Nadleśniczy
Nadleśnictwa Leśny Dwór

Łysomiczki, 9 lutego 2022 r.

NOTATKI

NOTATKI

NOTATKI

Czasopisma Lasów Państwowych

„Echa Leśne”

Kwartalnik przyrodniczo-kulturalny nie tylko dla leśników. Ukazuje się od 1924 r.
Pismo popularyzujące wiedzę o lesie i przyrodzie.

„Głos Lasu”

Miesięcznik branżowy dla leśników, w którym prezentowane są specjalistyczne artykuły na temat gospodarki leśnej.

Adres obydwu redakcji: ul. Grójecka 127, 02-124 Warszawa,
tel. 22 185 53 53, e-mail: echa.lesne@cilp.lasy.gov.pl, glos.lasu@cilp.lasy.gov.pl

CENNIK ZAMIESZCZANYCH WKŁADEK **Obowiązuje od 1 stycznia 2021 roku**

„Głos Lasu”

Wymiar pisma: 205 x 285 plus spady po 5 mm

Wkładki dostarczone przez zamawiającego – 0,60 zł za szt.
Waga do 50 g (w wypadku cięższych wkładek cena do negocjacji)

Kontakt: Małgorzata Haze

tel. 606 121 386

e-mail: malgorzata.haze@cilp.lasy.gov.pl

CILP, ul. Grójecka 127, 02-124 Warszawa

„Echa Leśne”

Wymiar pisma: 210 x 255 plus spady po 5 mm

Wkładki dostarczone przez zamawiającego – 0,60 zł za szt.
Waga do 50 g (w wypadku cięższych wkładek cena do negocjacji)

Kontakt: Agnieszka Sijka

tel. 22 185 53 82

e-mail: agnieszka.sijka@cilp.lasy.gov.pl

CILP, ul. Grójecka 127, 02-124 Warszawa



Centrum Informacyjne Lasów Państwowych

ul. Grójecka 127, 02-124 Warszawa

tel. 22 185 53 53, 22 185 53 73

PL ISSN 1428-5940