

MINISTERSTWO ROLNICTWA I ROZWOJU WSI
DEPARTAMENT PRZETWÓRSTWA I RYNKÓW ROLNYCH
ZINTEGROWANY SYSTEM ROLNICZEJ INFORMACJI RYNKOWEJ

Podstawa prawna: Ustawa o rolniczych badaniach rynkowych z 30 marca 2001 r.

WYDZIAŁ INFORMACJI RYNKOWEJ

RYNEK MIĘSA WIEPRZOWEGO

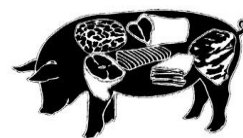

NR 16/2020

Notowania¹ za okres 13.04.2020 - 19.04.2020 r.

czwartek, 23 kwietnia 2020 r.

Spis treści

1. Zakupy świń rzeźnych	2
1.1. Ceny zakupu tuczników wg EUROP w Polsce i regionach	2
1.2. Ceny zakupu świń rzeźnych wg wagi żywej	3
1.3. Struktura zakupu świń rzeźnych w Polsce	3
2. Sprzedaż wieprzowiny	5
2.1. Ceny sprzedaży półtuszy wieprzowych w Polsce i makroregionach	5
2.2. Ceny sprzedaży elementów i przetworów z wieprzowiny w Polsce	6
i makroregionach	6
2.3. Ceny prosiąt na targowiskach	7
3. Graficzne prezentacje cen zakupu i sprzedaży na rynku wieprzowiny	8
4. Miesięczne analizy cenowe	10
5. Pogłowie trzody chlewnej w grudniu 2019 roku (dane wstępne) Źródło: GUS	12
6. Handel zagraniczny wieprzowiną trzodą żywą i mięsem wieprzowym	13

¹ Badanie cen zakupu i sprzedaży w zakładach mięsnych prowadzone jest na reprezentatywnej próbie. Ceny zakupu rejestrowane są wg klas jakości handlowej EUROP zgodnie z rozporządzeniem Parlamentu Europejskiego i Rady (UE) nr 1308/2013 z dnia 17 grudnia 2013 r. ustanawiającego wspólną organizację rynków produktów rolnych oraz uchylającego rozporządzenia Rady (EWG) nr 922/72, (EWG) nr 234/79, (WE) nr 1037/2001 i (WE) nr 1234/2007 (Dz. Urz. UE L 347 z 20.12.2013, str. 671) i rozporządzeniem Komisji (WE) nr 1249/2008 z dnia 10 grudnia 2008 r. r. ustanawiającym szczegółowe zasady wdrożenia wspólnotowych klasyfikacji tusz wołowych, wieprzowych i baranich oraz raportowania ich cen (Dz. U. Nr L 337 z 16.12.2008, str. 3, z późn.zm.) oraz rozporządzeniem Ministra Rolnictwa i Rozwoju Wsi z dnia 4 lutego 2009 r. w sprawie szczegółowych warunków ustalania klasy jakości handlowej tusz wieprzowych (Dz.U. z 19.02.2009 r., Nr 28, poz. 181).

Ceny zakupu zbierane są dla masy poubojowej schłodzonej.

Badanie cen prosiąt prowadzone jest na targowiskach, na których dokonywany jest obrót prosiętami, a ceny liczone są jako średnie arytmetyczne zrealizowanych transakcji.

Ceny zakupu i sprzedaży nie zawierają podatku VAT.

Daty prezentowane w tabelach oznaczają ostatni dzień analizowanego tygodnia (poniedziałek - niedziela).

1. Zakupy świń rzeźnych

1.1. Ceny zakupu tuczników wg EUROP w Polsce i regionach

Tab. 1 Średnie ceny netto (bez VAT) zakupu świń rzeźnych wg klasyfikacji poubojowej EUROP masa schłodzona [MPS]; -masa poubojowa ciepła [MPC]

SKUP								
Klasa półtuszy wieprzowych wg EUROP	CENA [zł/tonę]				Zmiana tygod. ceny [%]	%	Średnia masa tuszy [kg]	Struktura zakupu wg liczby [%]
	[MPS]		[MPC]					
	19.04.2020	12.04.2020	19.04.2020	12.04.2020				
1	2	3	4	5	6	7	8	9
POLSKA								
klasa S	8 034	8 253	7 877	8 091	-2,64	61,5	96,2	33,3
klasa E	7 939	8 141	7 783	7 982	-2,49	57,9	98,3	54,5
klasa U	7 570	7 782	7 422	7 630	-2,73	53,3	99,2	10,9
klasa R	7 226	7 395	7 085	7 250	-2,28	48,3	99,8	1,2
klasa O	6 530	6 637	6 402	6 507	-1,62	43,6	98,3	0,1
klasa P	6 652	6 160	6 522	6 039	7,99	37,7	97,5	0,0
S-P Razem	7 919	8 123	7 763	7 964	-2,51	58,5	97,7	100,0
REGION PÓŁNOCNY								
klasa S	8 082	8 227	7 923	8 065	-1,76	61,5	94,5	29,9
klasa E	7 954	8 164	7 798	8 004	-2,58	57,8	97,2	58,7
klasa U	7 558	7 819	7 410	7 666	-3,34	53,3	98,1	10,4
klasa R	7 188	7 470	7 047	7 323	-3,77	48,4	96,6	0,9
klasa O	6 754*		6 621*		*	43,1	95,2	0,1
klasa P	*	*	*	*	*	*	*	*
S-P Razem	7 941	8 122	7 786	7 963	-2,23	58,3	96,5	100,0
REGION ŚRODKOWO-WSCHODNI								
klasa S	8 038	8 258	7 880	8 096	-2,67	61,6	97,2	36,3
klasa E	7 973	8 126	7 817	7 967	-1,88	57,8	99,6	52,6
klasa U	7 576	7 774	7 427	7 622	-2,56	53,3	100,5	10,1
klasa R	7 218	7 430	7 076	7 285	-2,86	48,4	99,6	0,9
klasa O	6 701	6 978	6 569	6 841	-3,97	43,6	97,7	0,1
klasa P	*	*	*	*	*	*	*	*
S-P Razem	7 948	8 125	7 792	7 966	-2,18	58,6	98,8	100,0
REGION POŁUDNIOWO-WSCHODNI								
klasa S	8 007	8 208	7 850	8 047	-2,45	61,3	96,2	34,0
klasa E	7 910	8 114	7 755	7 955	-2,51	57,9	98,3	54,1
klasa U	7 531	7 739	7 384	7 587	-2,68	53,2	99,3	10,5
klasa R	7 062	7 224	6 923	7 083	-2,25	48,1	101,5	1,4
klasa O	6 832	6 417	6 698	6 292	6,46	43,7	100,7	0,1
klasa P	*	*	*	*	*	*	*	*
S-P Razem	7 889	8 078	7 734	7 920	-2,34	58,4	97,8	100,0
REGION ZACHODNI								
klasa S	8 019	8 282	7 861	8 119	-3,18	61,6	95,9	32,0
klasa E	7 909	8 155	7 754	7 995	-3,01	58,0	97,7	54,2
klasa U	7 584	7 783	7 435	7 631	-2,57	53,4	98,7	12,0
klasa R	7 292	7 414	7 149	7 269	-1,65	48,4	100,4	1,7
klasa O	6 362	6 397	6 237	6 272	-0,56	43,7	98,6	0,2
klasa P	*	*	*	*	*	*	*	*
S-P Razem	7 890	8 143	7 735	7 983	-3,10	58,4	97,3	100,0

Tygodniowy ubój świń rzeźnych w ubojniach monitorowanych w ramach ZSRIR wyniósł – 206 634 sztuk.

1.2. Ceny zakupu świń rzeźnych wg wagi żywej

Tab. 2 Średnie ceny netto zakupu świń rzeźnych za wagę żywą – obliczane na podstawie cen za świnię wg masy poubojowej cieplej (MPC) przy użyciu współczynnika wydajności rzeźnej podawanego przez GUS (0,78).

CENA [zł/kg]			
MAKROREGIONY	19.04.2020	12.04.2020	Tygodniowa zmiana ceny [%]
POLSKA	6,06	6,21	-2,51
REGION PÓŁNOCNY	6,07	6,21	-2,23
REGION ŚRODKOWO-WSCHODNI	6,08	6,21	-2,18
REGION POŁUDNIOWO-WSCHODNI	6,03	6,18	-2,34
REGION ZACHODNI	6,03	6,23	-3,10

Uwaga: Dаты podane w tabeli oznaczają ostatni dzień analizowanego tygodnia (poniedziałek - niedziela).

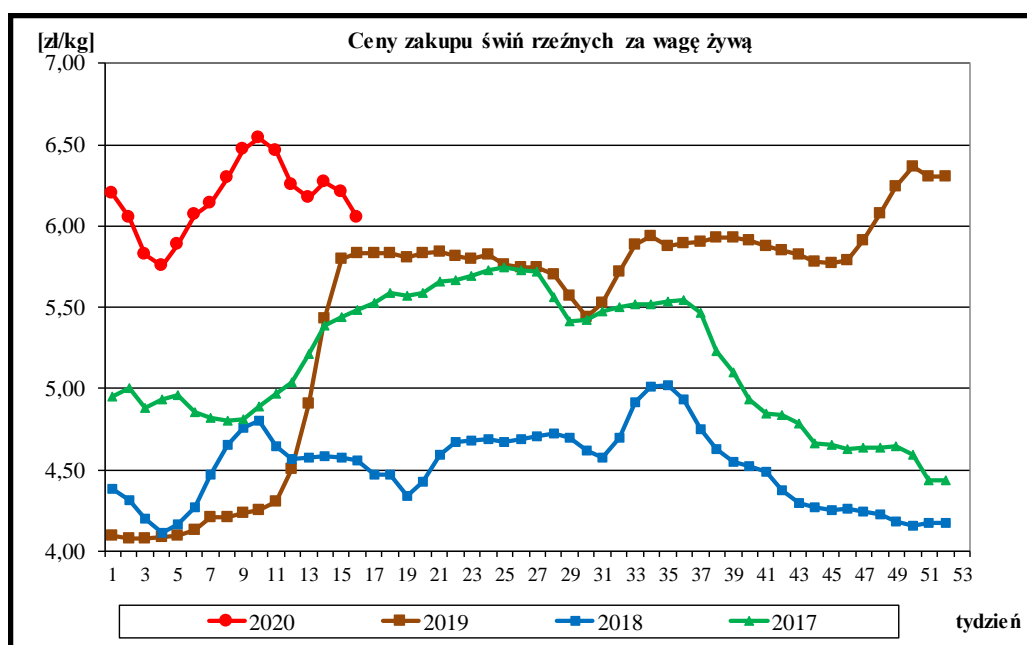

1.3. Struktura zakupu świń rzeźnych w Polsce

Rys. 1. Struktura zakupu świń rzeźnych w zakładach mięsnych wg klasyfikacji SEUROP

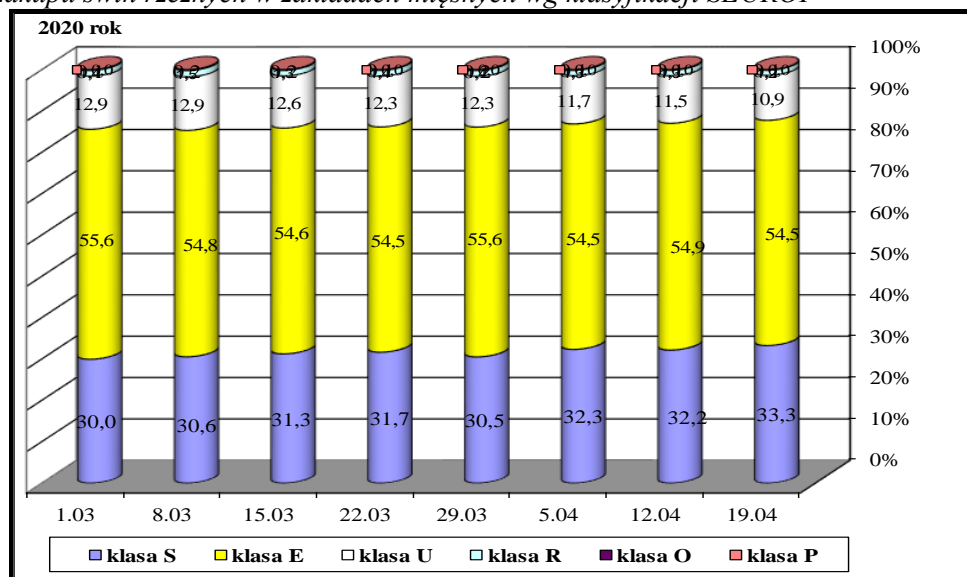

Wykorzystanie możliwe z dokładnym podaniem źródła

ROCZNE ZMIANY CEN WYBRANYCH PRODUKTÓW Z RYNKU WIEPRZOWINY

I. Roczne zmiany cen zakupu świń rzeźnych wg klasyfikacji EUROP i żywca wieprzowego [MPC]- masa poubojowa ciepła

POLSKA	CENA		Roczna zmiana ceny [%]
	[MPC] zł/tonę		
	19.04.2020	2019-04-21	
klasa S	7 877	7 636	3,2
klasa E	7 783	7 504	3,7
klasa U	7 422	7 165	3,6
klasa R	7 085	6 813	4,0
klasa O	6 402	6 277	2,0
klasa P	6 522	5 317	22,7
S-P Razem	7 763	7 478	3,8

Cena zakupu żywca wieprzowego **S-P razem** obliczona na podstawie cen za świnię wg masy poubojowej ciepłej (MPC) przy użyciu przelicznika GUS wynoszącego 0,78

II. Roczne zmiany cen sprzedaży półtuszy wieprzowych

CENY SPRZEDAŻY - PÓLTUSZE WIEPRZOWE			
MAKROREGIONY	CENA [zł/tonę]		Roczna zmiana ceny
	19.04.2020	2019-04-21	[%]
POLSKA	8 847	8 732	1,3
Południowo-wschodni	8 911	8 470	5,2
Północny	*	9 517	*
Środkowo-wschodni	8 957	8 828	1,5
Zachodni	8 808	8 728	0,9

III. Roczne zmiany cen targowiskowych prosiąt

Prosięta ok. 25 kg/szt.	Kategoria ceny	19.04.2020	21.04.2019	Roczna zmiana ceny [%]
	min. w zł/szt.	200,00	124,00	61,3
	max. w zł/szt.	276,00	316,00	-12,7
	średnia w zł/szt.	238,00	181,71	31,0
	Szacunkowa podaż	110	366	-69,9
	Szacunkowa sprzedaż	107	300	-64,3
	Wsk_war_atmosf.	2,57	2,73	-5,9

Wykorzystanie możliwe z dokładnym podaniem źródła

2. Sprzedaż wieprzowiny

2.1. Ceny sprzedaży półtuszy wieprzowych w Polsce i makroregionach

Tab. 3 Średnie ceny sprzedaży półtuszy wieprzowych (bez VAT) przeznaczonych na rynek wewnętrzny UE.

CENY SPRZEDAŻY - PÓLTUSZE WIEPRZOWE			
MAKROREGIONY	CENA [zł/t]		Tygodniowa zmiana ceny [%]
	19.04.2020	2020-04-12	
PÓLTUSZE WIEPRZOWE			
POLSKA	8 847	9 081	-2,6
Południowo-wschodni	8 911	9 149	-2,6
Północny	*	*	*
Środkowo-wschodni	8 957	9 079	-1,3
Zachodni	8 808	9 073	-2,9

Rys. 2. Średnie ceny sprzedaży półtuszy wieprzowych przeznaczonych na rynek wewnętrzny UE.

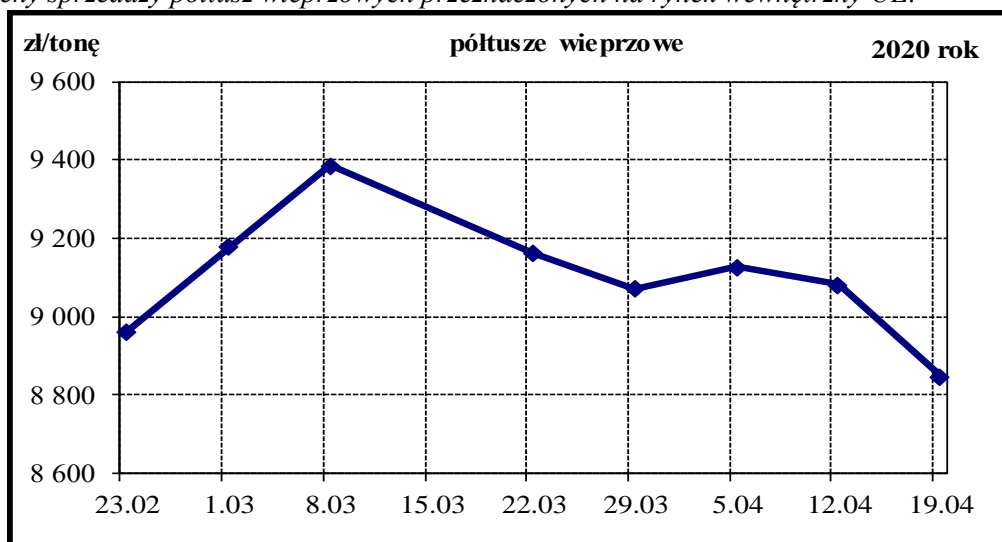

A. Makroregiony skupu świń rzeźnych wg EUROP

Makroregion Północny: województwa - kujawsko-pomorskie, pomorskie, warmińsko-mazurskie.

Makroregion Środkowo-wschodni: województwa - łódzkie, mazowieckie, podlaskie.

Makroregion Południowo-wschodni: województwa - lubelskie, małopolskie, podkarpackie, śląskie, świętokrzyskie.

Makroregion Zachodni: województwa - dolnośląskie, lubuskie, opolskie, wielkopolskie, zachodnio-pomorskie.

2.2. Ceny sprzedaży elementów i przetworów z wieprzowiny w Polsce i makroregionach

B. Makroregion sprzedaży mięsa w elementach oraz przetworów mięsnych z rynku wieprzowiny

Makroregion Północno-zachodni: województwa: - pomorskie, zachodnio-pomorskie.

Makroregion Północno-wschodni: województwa - podlaskie, warmińsko-mazurskie.

Makroregion Wielkopolski: województwo - wielkopolskie.

Makroregion Kujawski: województwo - kujawsko-pomorskie.

Makroregion Mazowiecko-łódzki: województwa - łódzkie, mazowieckie.

Makroregion Południowo-zachodni: województwa - dolnośląskie, lubuskie, opolskie.

Makroregion Południowo-środkowy: województwa - małopolskie, śląskie, świętokrzyskie.

Makroregion Wschodni dolny: województwa - lubelskie, podkarpackie.

Wykorzystanie możliwe z dokładnym podaniem źródła

Tab. 4 Średnie ceny sprzedaży elementów i przetworów wieprzowych (bez VAT) w zakładach mięsnych (kraj +UE).

CENY SPRZEDAŻY			
TOWAR	CENA [zł/tonę]		Tygodniowa zmiana ceny [%]
	19.04.2020	2020-04-12	
POLSKA			
schab środkowy z kością	11 895	12 508	-4,90
szynka gotowana	20 072	20 492	-2,05
kielbasa toruńska	13 152	12 236	7,48
PÓLNO-CNO-ZACHODNI			
schab środkowy z kością	*	*	*
szynka gotowana	*	*	*
kielbasa toruńska	*	*	*
PÓLNO-CNO-WSCHODNI			
schab środkowy z kością	*	*	*
szynka gotowana	*	*	*
kielbasa toruńska	*	*	*
WIELKOPOLSKI			
schab środkowy z kością	11 712	12 279	-4,62
szynka gotowana	19 702	19 911	-1,05
kielbasa toruńska	*	*	*
KUJAWSKI			
schab środkowy z kością	*	*	*
szynka gotowana	18 707	23 630	-20,83
kielbasa toruńska	*	*	*
MAZOWIECKO-LÓDZKI			
schab środkowy z kością	14 373	14 123	1,77
szynka gotowana	20 350	26 817	-24,11
kielbasa toruńska	15 467	15 019	2,98
POŁUDNIOWO-ZACHODNI			
schab środkowy z kością	15 356	14 398	6,65
szynka gotowana	*	*	*
kielbasa toruńska	*	*	*
POŁUDNIOWO-ŚRODKOWY			
schab środkowy z kością	13 147	15 552	-15,46
szynka gotowana	*	*	*
kielbasa toruńska	*	*	*
WSCHODNI-DOLNY			
schab środkowy z kością	*	*	*
szynka gotowana	20 911	20 652	1,25
kielbasa toruńska	*	*	*

Uwaga: Daty podane w tabeli oznaczają ostatni dzień analizowanego tygodnia (poniedziałek - niedziela).

* - w związku z ustawowym obowiązkiem nieidentyfikowalności dostawców danych rynkowych nie jest możliwe prezentowanie danych dla regionu.

2.3. Ceny prosiąt na targowiskach

Tab. 5 Średnie tygodniowe krajowe ceny prosiąt uzyskane w transakcjach targowiskowych.

Kategoria ceny	19.04.2020	12.04.2020	Tygodniowa zmiana [%]
	min. w zł/szt.	200,00	200,00
max. w zł/szt.	276,00	272,00	1,5
średnia w zł/szt.	238,00	236,00	0,8
Szacunkowa podaż	110	100	10,0
Szacunkowa sprzedaż	107	97	10,3
Wsk_war_atmosf.	2,57	2,75	-6,5

*Wsk_war_atmosf. - wskaźnik warunków atmosferycznych, który zawiera się między liczbą 1 a 3.

Charakteryzuje warunki atmosferyczne występujące na targowiskach w dniu prowadzenia badań.

1 - złe – znacznie utrudniające przebieg handlu targowiskowego,

2 - umiarkowane – mające niewielki wpływ na przebieg handlu targowiskowego,

3 - dobre – nie mające wpływu na przebieg handlu targowiskowego.

Tab. 6 Średnie miesięczne ceny prosiąt na targowiskach w marcu i w lutym 2020 r.

Kategoria ceny	Okres		Zmiana	Zmiana
	02.03.2020- 29.03.2020	03.02.2020- 01.03.2020	miesięczna w %	roczna w %
min. w zł/szt	200,00	194,00	3,1	81,8
max. w zł/szt	400,00	370,00	8,1	68,1
średnia w zł/szt	266,53	262,52	1,5	60,4
Prosięta ok. 25 kg				
[zł/szt]				
Szacunkowa podaż	801	1 104	-27,4	-58,3
Szacunkowa sprzedaż	736	939	-21,6	-49,8
Wsk_war_atmosf.	2,55	2,53	0,8	2,4

Rys.3. Średnie ceny prosiąt uzyskane w transakcjach targowiskowych.

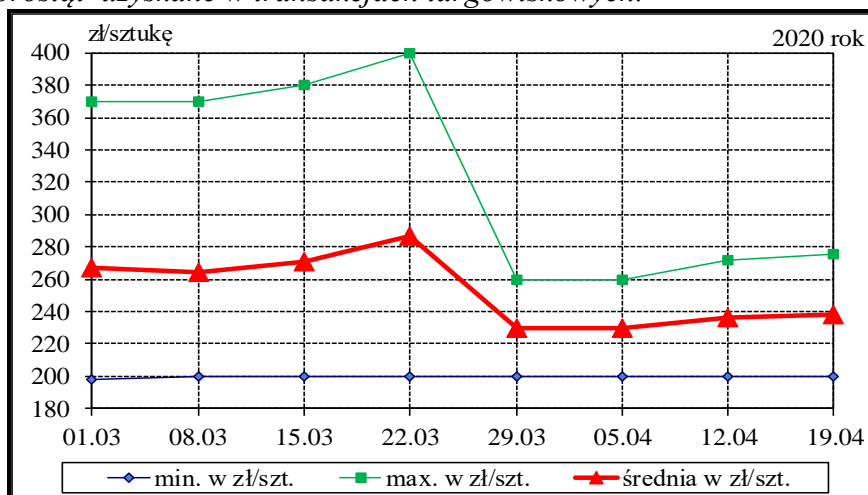

Wykorzystanie możliwe z dokładnym podaniem źródła

Metodyka badań

Notowania cen prosiąt realizowane są na reprezentatywnych targowiskach.

Pod pojęciem targowisko rozumiany jest zorganizowany rynek lokalny, którego dominującymi uczestnikami są okoliczni producenci rolni.

Prezentowane ceny są cenami średnimi arytmetycznymi dotyczące największej liczby zawartych transakcji na badanym targowisku. Zestawienie cen dotyczy ostatniego tygodnia, natomiast na poszczególnych targowiskach badania cen dokonywane są raz w tygodniu (w zwyczajowo przyjęty dzień targowy lub w jeden z kilku dni targowych). Obroty na tych rynkach mają charakter lokalny.

W przypadku prosiąt jednostką transakcyjną jest sztuka. Monitorowane są wszystkie prosięta o wadze ok. 25 kg, które nie zdyskwalifikowało się ze względu na stan zdrowotny.

Notowań cen dokonują pracownicy Ośrodków Doradztwa Rolniczego.

3. Graficzne prezentacje cen zakupu i sprzedaży na rynku wieprzowiny

Graficzna prezentacja cen zakupu świń rzeźnych w 2020r. w porównaniu z 2019-2017r.

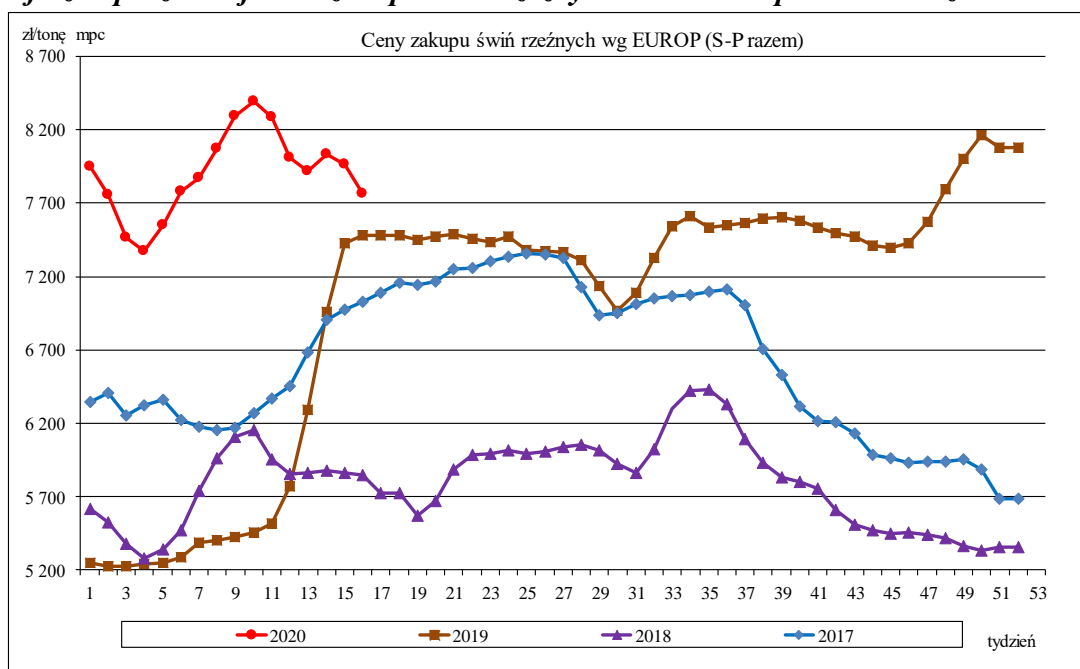

Graficzna prezentacja cen półtuszy wieprzowych w 2020r. w porównaniu z 2019-2017r.

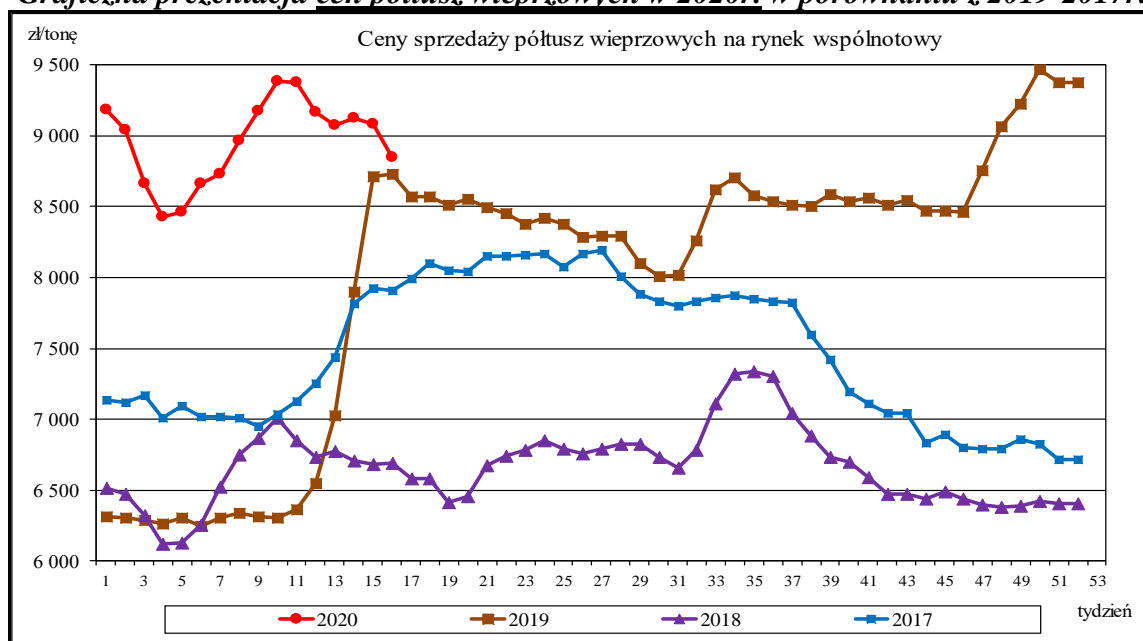

Graficzna prezentacja cen targowiskowych prosiąt w 2020r. w porównaniu z 2019-2017r.

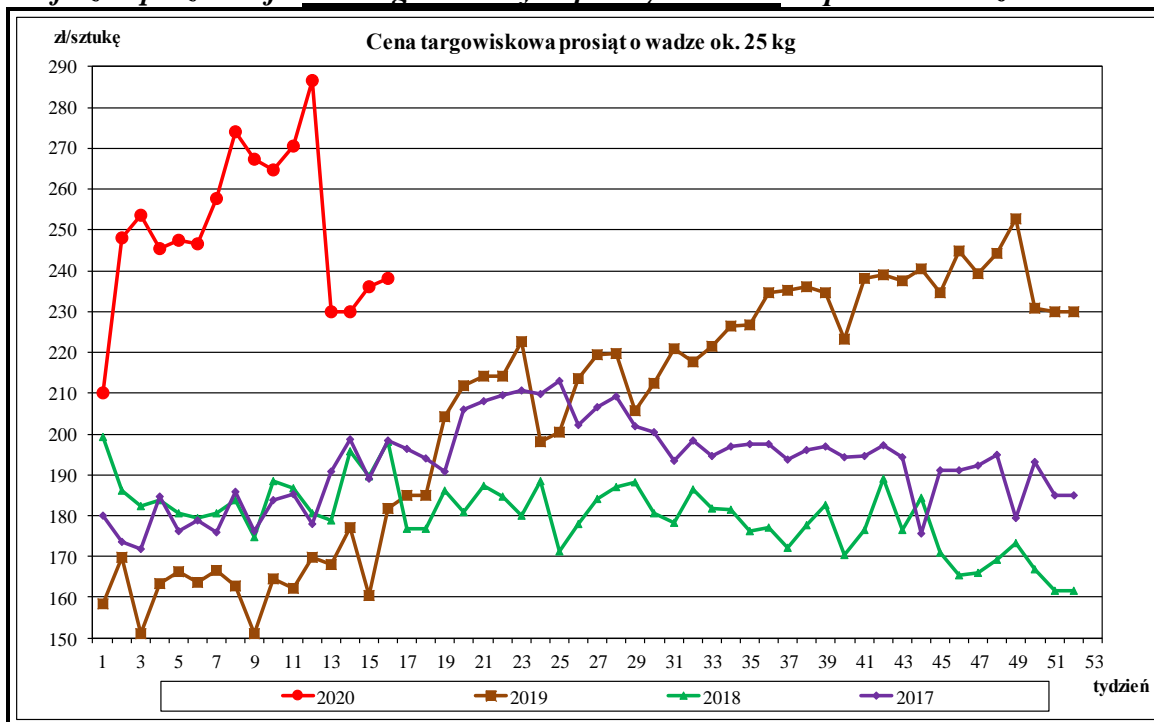

Rynkowe ceny tusz wieprzowych kl. E w UE (€/100 kg w wadze poubojowej schłodzonej).

	Cena w Polsce w % cen w :									
	UE-28	Polska	Niemcy	Dania	Niderlandy	UE-28	Niemcy	Dania	Niderlandy	
I 2018	136,32	134,69	137,11	126,85	119,05	98,8	98,2	106,2	113,1	
II	140,80	140,83	146,43	124,96	124,83	100,0	96,2	112,7	112,8	
III	146,75	146,08	152,28	130,27	132,77	99,5	95,9	112,1	110,0	
IV	143,73	142,58	147,90	127,14	127,67	99,2	96,4	112,1	111,7	
V	141,60	137,94	144,97	127,14	126,63	97,4	95,2	108,5	108,9	
VI	145,32	143,14	148,94	126,75	130,69	98,5	96,1	112,9	109,5	
VII	144,01	142,17	147,13	127,13	128,49	98,7	96,6	111,8	110,6	
VIII	148,73	148,50	154,21	130,01	131,93	99,8	96,3	114,2	112,6	
IX	146,78	144,60	150,28	131,80	128,42	98,5	96,2	109,7	112,6	
X	138,08	134,73	141,48	126,89	121,62	97,6	95,2	106,2	110,8	
XI	135,76	130,11	140,40	127,10	121,20	95,8	92,7	102,4	107,4	
XII	135,66	128,36	140,27	130,08	121,82	94,6	91,5	98,7	105,4	
I 2019	134,33	125,70	140,09	127,18	121,96	93,6	89,7	98,8	103,1	
II	135,61	127,48	143,10	129,26	123,52	94,0	89,1	98,6	103,2	
III	142,12	136,51	149,98	133,69	129,48	96,1	91,0	102,1	105,4	
IV	166,24	175,44	175,77	154,33	156,51	105,5	99,8	113,7	112,1	
V	172,63	178,08	182,07	165,19	161,01	103,2	97,8	107,8	110,6	
VI	177,67	178,04	187,42	172,64	165,27	100,2	95,0	103,1	107,7	
VII	175,55	172,56	182,92	170,75	160,82	98,3	94,3	101,1	107,3	
VIII	178,82	175,33	188,79	170,38	168,16	98,0	92,9	102,9	104,3	
IX	181,74	177,78	190,30	176,67	172,08	97,8	93,4	100,6	103,3	
X	182,74	178,17	190,32	183,46	172,43	97,5	93,6	97,1	103,3	
XI	186,42	179,79	194,79	194,69	179,76	96,4	92,3	92,3	100,0	
XII	195,30	192,98	204,65	194,77	188,84	98,8	94,3	99,1	102,2	
I 2020	185,86	183,22	192,09	196,67	171,81	98,6	95,4	93,2	106,6	
II	187,33	190,58	196,42	202,26	172,93	101,7	97,0	94,2	110,2	
III	190,99	188,59	200,91	203,86	178,24	98,7	93,9	92,5	105,8	
IV										
V										
VI										
VII										
VIII										
IX										
X										
XI										
XII										

Źródło: Dane Komisji Europejskiej

Wykorzystanie możliwe z dokładnym podaniem źródła

4. Miesięczne analizy cenowe

Zestawienie cen rynkowych zakupu tuczników ubitych w marcu i lutym 2020r.

masa schłodzona [MS]; -masa poubojowa ciepła [MPC]

SKUP - MARZEC - 2020 - ZMIANY MIESIĘCZNE								
Klasa półtuszy	CENA [zł/tonę]				Zmiana	%	Średnia	Struktura
wieprzowych	[MS]		[MPC]		ceny	mięsa	masa tuszy	skupu
wg EUROP	02.03.2020-29.03.2020	03.02.2020-01.03.2020	02.03.2020-29.03.2020	03.02.2020-01.03.2020	[%]	w tuszy	[kg/szt.]	[%]
POLSKA								
klasa S	8 440	8 288	8 274	8 125	1,84	61,5	95,5	31,0
klasa E	8 343	8 192	8 179	8 032	1,83	57,9	97,5	54,8
klasa U	7 989	7 860	7 832	7 706	1,64	53,3	98,8	12,5
klasa R	7 611	7 470	7 462	7 324	1,89	48,3	99,4	1,4
klasa O	6 766	6 600	6 634	6 471	2,52	43,5	103,5	0,2
klasa P	6 637	6 731	6 507	6 599	-1,39	37,7	96,4	0,0
S-P Razem	8 314	8 165	8 151	8 005	1,82	58,2	97,1	100,0
REGION PÓLNOCNY								
klasa S	8 482	8 270	8 315	8 108	2,56	61,5	94,0	28,6
klasa E	8 355	8 189	8 191	8 029	2,02	57,8	96,3	57,4
klasa U	8 012	7 904	7 855	7 749	1,37	53,2	96,8	12,7
klasa R	7 653	7 566	7 503	7 417	1,15	48,4	96,5	1,3
klasa O	*	*	*	*	*	*	*	*
klasa P	*	*	*	*	*	*	*	*
S-P Razem	8 337	8 165	8 173	8 005	2,10	58,1	95,7	100,0
REGION ŚRODKOWO-WSCHODNI								
klasa S	8 421	8 325	8 256	8 162	1,15	61,4	96,2	33,7
klasa E	8 365	8 252	8 201	8 090	1,37	57,8	98,5	52,9
klasa U	8 007	7 930	7 850	7 775	0,97	53,3	99,9	12,1
klasa R	7 647	7 574	7 497	7 426	0,96	48,4	99,2	1,2
klasa O	7 163	7 114	7 022	6 975	0,68	43,7	97,8	0,1
klasa P	*	*	*	*	*	*	*	*
S-P Razem	8 329	8 226	8 166	8 065	1,25	58,4	97,9	100,0
REGION POŁUDNIOWO-WSCHODNI								
klasa S	8 469	8 307	8 303	8 144	1,96	61,4	95,0	33,0
klasa E	8 355	8 195	8 191	8 034	1,95	57,9	97,2	53,2
klasa U	7 960	7 786	7 804	7 633	2,24	53,2	98,3	12,0
klasa R	7 517	7 289	7 370	7 146	3,14	48,2	100,0	1,6
klasa O	6 753	6 624	6 620	6 494	1,95	43,2	102,3	0,1
klasa P	*	6 128	*	6 008	*	*	*	*
S-P Razem	8 327	8 165	8 164	8 005	1,99	58,3	96,6	100,0
REGION ZACHODNI								
klasa S	8 425	8 250	8 260	8 088	2,13	61,5	95,7	29,1
klasa E	8 311	8 138	8 148	7 978	2,12	57,9	97,4	55,9
klasa U	7 970	7 799	7 813	7 646	2,18	53,4	99,0	13,1
klasa R	7 603	7 433	7 454	7 288	2,29	48,4	100,5	1,7
klasa O	6 605	6 381	6 475	6 256	3,50	43,5	106,5	0,3
klasa P	6 375	6 481	6 250	6 354	-1,64	38,3	95,8	0,0
S-P Razem	8 281	8 107	8 118	7 948	2,14	58,2	97,2	100,0

Makroregiony skupu świń rzeźnych wg EUROP

Makroregion Północny: województwa - kujawsko-pomorskie, pomorskie, warmińsko-mazurskie.

Makroregion Środkowo-wschodni: województwa - łódzkie, mazowieckie, podlaskie.

Makroregion Południowo-wschodni: województwa - lubelskie, małopolskie, podkarpackie, śląskie, świętokrzyskie.

Makroregion Zachodni: województwa - dolnośląskie, lubuskie, opolskie, wielkopolskie, zachodnio-pomorskie.

Wykorzystanie możliwe z dokładnym podaniem źródła

Miesięczne ceny netto zakupu świń rzeźnych za wagę żywą w marcu i lutym 2020r.

CENA [zł/kg]			Miesięczna zmiana ceny [%]
MAKROREGIONY	III 2020	II 2020	
POLSKA	6,36	6,24	1,8
REGION PÓLNOCNY	6,38	6,24	2,1
REGION ŚRODKOWO-WSCHODNI	6,37	6,29	1,3
REGION POŁUDNIOWO-WSCHODNI	6,37	6,24	2,0
REGION ZACHODNI	6,33	6,20	2,1

Średnie ceny netto zakupu świń rzeźnych za wagę żywą – obliczane na podstawie cen za żywca wg masy poubojowej ciepłej (MPC) przy użyciu współczynnika wydajności rzeźnej podawanego przez GUS (0,78).

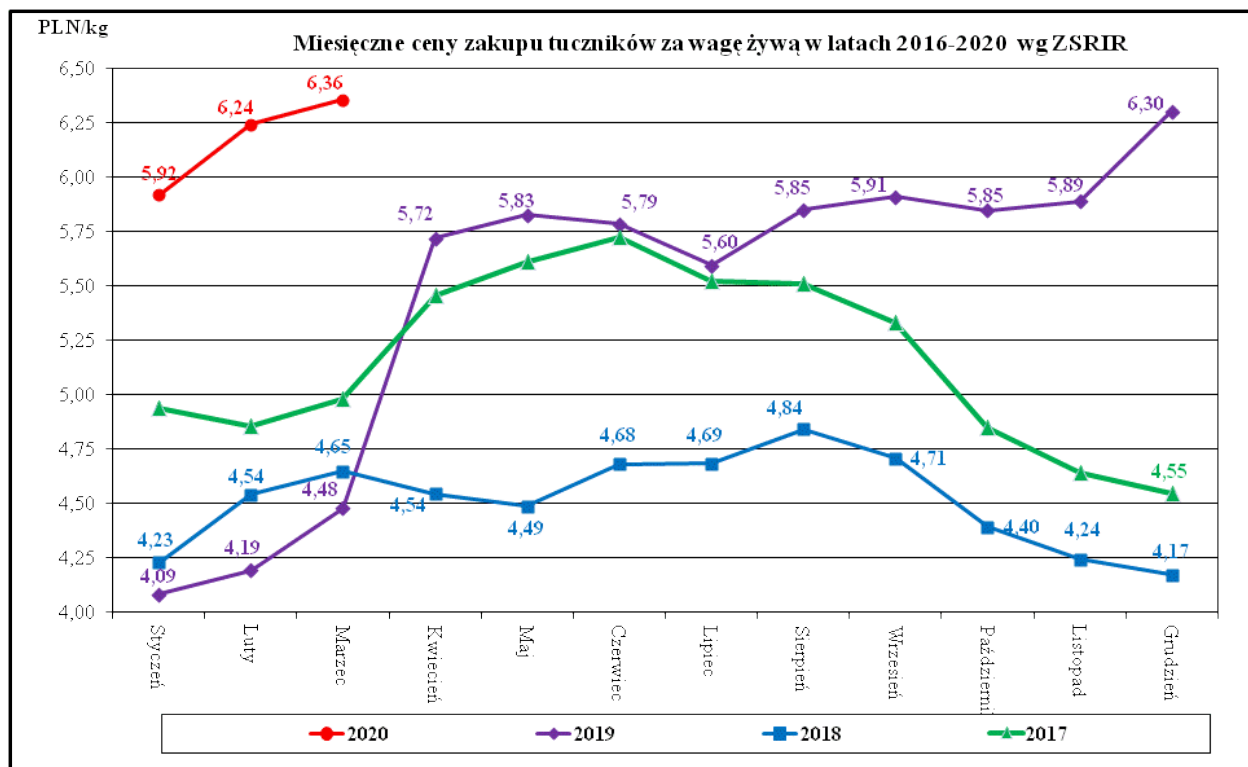

Średnie miesięczne ceny zakupu żywca wieprzowego w wadze żywej (zł/kg) bez VAT w latach 2012 - 2020 wg Zintegrowanego Systemu Rolniczej Informacji Rynkowej (ZSRIR)

ZSRIR									
Miesiące	2020	2019	2018	2017	2016	2015	2014	2013	2012
I	5,92	4,09	4,23	4,94	4,03	4,04	5,01	5,11	5,07
II	6,24	4,19	4,54	4,86	4,17	4,42	4,62	5,21	5,23
III	6,36	4,48	4,65	4,98	4,23	4,38	4,76	5,31	5,13
IV		5,72	4,54	5,46	4,12	4,43	5,07	5,34	5,24
V		5,83	4,49	5,62	4,53	4,24	5,13	5,15	5,34
VI		5,79	4,68	5,72	4,99	4,49	5,32	5,59	5,63
VII		5,60	4,69	5,53	5,38	4,38	5,31	5,81	5,51
VIII		5,85	4,84	5,51	5,31	4,37	5,13	6,02	5,71
IX		5,91	4,71	5,33	5,41	4,61	4,92	6,00	5,96
X		5,85	4,40	4,85	5,04	4,39	4,58	5,71	5,94
XI		5,89	4,24	4,64	4,96	3,91	4,43	5,30	5,68
XII		6,30	4,17	4,55	5,09	3,83	4,11	5,27	5,33

Wykorzystanie możliwe z dokładnym podaniem źródła

5. Pogłowie trzody chlewnej w grudniu 2019 roku (dane wstępne)

Źródło: GUS

*Wstępne uogólnione wyniki reprezentacyjnego badania pogłowia świń oraz produkcji żywca wieprzowego obejmującego: - wszystkie gospodarstwa osób prawnych i jednostek nieposiadających osobowości prawnej, - wylosowane gospodarstwa indywidualne (30 tys. gospodarstw - próba około 2%).



Według wstępnych danych pogłowie świń* w grudniu 2019 r. liczyło 11 215,5 tys. sztuk, wykazując w porównaniu z analogicznym okresem ubiegłego roku wzrost o 1,7%. Wzrost pogłowia wystąpił we wszystkich grupach świń. Największy był w grupie warchlaków o 3,4%.

W strukturze stada trzody chlewnej ogółem udział poszczególnych grup produkcyjno – użytkowych w grudniu 2019 r. wynosił:

- prosięta o wadze do 20 kg – 20,4%,
- warchlaki o wadze od 20 kg do 50 kg – 29,8%,
- trzoda chlewna o wadze 50 kg i więcej, z przeznaczeniem na ubój – 43,0%,
- trzoda chlewna o wadze 50 kg i więcej, z przeznaczeniem na chów – 6,9%,
- w tym:
- lochy na chów razem – 6,7%,
- w tym lochy prośne – 4,6%.

Największy udział w strukturze stada stanowiło pogłowie tuczników - 43%

Tablica 1. Pogłowie świń w grudniu 2019 r.

WYSZCZEGÓLNIENIE	XII 2019 w tys. sztuk	XII 2018=100	VI 2019=100
Świnie	11215,5	101,7	104,0
Prosięta o wadze do 20 kg	2288,2	100,4	94,6
Warchlaki o wadze od 20 kg do 50 kg	3338,7	103,4	109,7
Trzoda chlewna na ubój o wadze 50 kg i więcej (tuczniki)	4817,5	101,2	105,9
Trzoda chlewna na chów o wadze 50 kg i więcej	771,1	101,7	100,3
w tym lochy razem	756,8	101,6	100,3
w tym lochy prośne	519,5	103,6	97,9

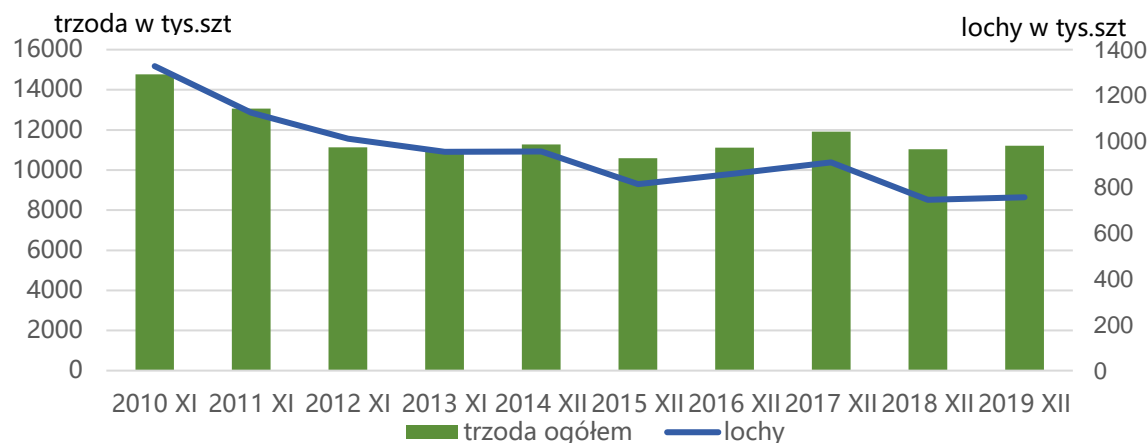

6. Handel zagraniczny wieprzowiną trzodą żywą i mięsem wieprzowym

Handel zagraniczny towarami z rynku wieprzowiny w I-II 2020. (dane wstępne)

UWAGA: Dane są w trakcie weryfikacji - mogą być obarczone istotnymi błędami.

TONY			
HANDEL ZAGRANICZNY	I-II 2020 Rok	I-II 2019 Rok	
EKSPORT	OGÓLEM	OGÓLEM	Roczna zmiana obrotów [%]
ŚWINIE ŻYWE (ogółem) - (kod CN 0103)	1 132	2 736	-58,6
z tego, handel z UE-28	1 132	2 736	-58,6
MIĘSO WIEPRZOWE - (kod CN 0203)	60 725	96 063	-36,8
z tego, handel z UE-28	48 607	67 642	-28,1
IMPORT	OGÓLEM	OGÓLEM	Roczna zmiana obrotów [%]
ŚWINIE ŻYWE (ogółem) - (kod CN 0103)	34 086	35 808	-4,8
z tego, handel z UE-28	34 086	35 808	-4,8
MIĘSO WIEPRZOWE - (kod CN 0203)	114 193	121 096	-5,7
z tego, handel z UE-28	114 169	121 095	-5,7

Źródło danych: Ministerstwo Finansów.

	EKSPORT	IMPORT
Udział% UE-28 w ogółem świnie żywe (ogółem)	100,0	100,0
Udział% UE-28 w ogółem mięsa wieprzowego	80,0	100,0

SALDO w tonach		
Wybrane towary	I-II 2020 Rok	I-II 2019 Rok
ŚWINIE ŻYWE (ogółem) - (kod CN 0103)	-32 954	-33 072
z tego, handel z UE-28	-32 954	-33 072
MIĘSO WIEPRZOWE - (kod CN 0203)	-53 468	-25 033
z tego, handel z UE-28	-65 562	-53 453

Handel zagraniczny towarami z rynku wieprzowiny w okresie I-II 2020. (dane wstępne)

UWAGA: Dane są w trakcie weryfikacji - mogą być obarczone istotnymi błędami.

Wartość [tys. EUR]		
HANDEL ZAGRANICZNY	I-II 2020 Rok	I-II 2019 Rok
EKSPORT	OGÓLEM	OGÓLEM
ŚWINIE ŻYWE (ogółem) - (kod CN 0103)	1 945	3 004
z tego, handel z UE-28	1 945	3 004
MIĘSO WIEPRZOWE - (kod CN 0203)	138 317	155 114
z tego, handel z UE-28	115 766	107 321
IMPORT	OGÓLEM	OGÓLEM
ŚWINIE ŻYWE (ogółem) - (kod CN 0103)	103 575	60 744
z tego, handel z UE-28	103 575	60 744
MIĘSO WIEPRZOWE - (kod CN 0203)	278 505	214 267
z tego, handel z UE-28	278 455	214 265
SALDO w [tys. EUR]		
Wartość [tys. EUR]	I-II 2020 Rok	I-II 2019 Rok
ŚWINIE ŻYWE (ogółem) - (kod CN 0103)	-101 630	-57 741
z tego, handel z UE-28	-101 630	-57 741
MIĘSO WIEPRZOWE - (kod CN 0203)	-140 188	-59 153
z tego, handel z UE-28	-162 689	-106 944

UWAGA: Dane w trakcie weryfikacji - mogą być obarczone istotnymi błędami

EKSPORT MIĘSA WIEPRZOWEGO Z POLSKI

Eksport z Polski mięsa wieprzowego (kod 0203) - według ważniejszych krajów w okresie I-II 2020*

EKSPORT							
I-II 2019 r.*				I-II 2020 r.*			
Kraj	Wartość [tys. EUR]	Wartość [tys. PLN]	Wolumen [tony]	Kraj	Wartość [tys. EUR]	Wartość [tys. PLN]	Wolumen [tony]
OGÓLEM	155 114	664 754	96 063	OGÓLEM	138 317	588 116	60 725
USA	31 943	136 895	14 188	Słowacja	13 733	58 398	5 109
Włochy	19 517	83 638	14 121	Niemcy	13 705	58 260	8 682
Niemcy	13 704	58 730	13 249	Republika Czeska	13 328	56 660	4 250
Republika Czeska	12 539	53 735	5 404	Węgry	11 313	48 111	4 341
Słowacja	8 728	37 402	4 743	Rumunia	9 877	41 982	3 907
Węgry	7 984	34 214	4 988	Włochy	9 387	39 898	4 599
Niderlandy	6 965	29 851	4 294	Wielka Brytania	8 732	37 138	2 761
Wielka Brytania	6 419	27 510	3 079	Niderlandy	6 966	29 616	2 551
Rumunia	5 706	24 455	3 450	Litwa	6 039	25 684	2 650
Litwa	5 541	23 746	2 948	USA	5 940	25 249	1 791
Ukraina	4 741	20 320	3 093	Hongkong	5 409	23 028	3 290
Hiszpania	3 436	14 727	1 927	Dania	4 886	20 766	1 914
Estonia	2 917	12 502	1 416	Nowa Zelandia	3 291	13 994	943
Irlandia	2 718	11 647	1 043	Hiszpania	3 287	13 972	1 154
Chorwacja	2 527	10 828	1 527	Wietnam	2 823	12 009	2 175
Hongkong	2 460	10 542	2 747	Estonia	2 529	10 758	917
Wietnam	2 326	9 969	2 872	Bułgaria	2 289	9 744	1 058
Łotwa	2 055	8 807	1 044	Łotwa	2 097	8 915	831
Bułgaria	1 518	6 508	879	Szwecja	1 600	6 801	1 116
Dania	1 426	6 110	772	Chorwacja	1 572	6 698	619
Nowa Zelandia	1 285	5 506	532	Kanada	1 446	6 150	423
Belgia	1 276	5 467	1 242	Belgia	1 247	5 299	944
Szwecja	1 270	5 442	911	Austria	900	3 824	348
Kanada	1 184	5 076	522	Irlandia	897	3 819	240

* - Dane ostateczne

* - Dane wstępne

EKSPORT ŚWIŃ Z POLSKI

Eksport z Polski świń żywych (ogółem) (kod 0103) - według ważniejszych krajów w okresie I-II 2020*

EKSPORT									
I-II 2019 r.*					I-II 2020 r.*				
Kraj	Wartość [tys. EUR]	Wartość [tys. PLN]	Wolumen [tony]	Wolumen [tys. szt.]	Kraj	Wartość [tys. EUR]	Wartość [tys. PLN]	Wolumen [tony]	Wolumen [tys. szt.]
OGÓLEM	3 004	12 872	2 736	24,5	OGÓLEM	1 945	8 279	1 132	13,9
Słowacja	1 169	5 008	1 089	9,0	Słowacja	1 220	5 191	796	6,4
Niderlandy	1 036	4 442	1 066	6,5	Niemcy	522	2 221	182	6,3
Włochy	429	1 839	340	2,2	Niderlandy	203	866	154	1,1
Niemcy	369	1 583	241	6,8					

* - Dane ostateczne

IMPORT MIĘSA WIEPRZOWEGO DO POLSKI

Import do Polski mięsa wieprzowego (kod 0203) - według ważniejszych krajów w okresie I-II 2020*

IMPORT							
I-II 2019 r.*				I-II 2020 r.*			
Kraj	Wartość [tys. EUR]	Wartość [tys. PLN]	Wolumen [tony]	Kraj	Wartość [tys. EUR]	Wartość [tys. PLN]	Wolumen [tony]
OGÓLEM	214 267	918 265	121 096	OGÓLEM	278 505	1 183 906	114 193
Niemcy	59 593	255 387	27 050	Niemcy	73 190	311 169	24 916
Belgia	54 993	235 675	37 407	Belgia	67 087	285 228	32 035
Dania	29 276	125 466	19 461	Dania	46 185	196 286	20 496
Hiszpania	25 790	110 528	11 816	Hiszpania	36 810	156 476	12 856
Niderlandy	19 060	81 683	13 580	Niderlandy	24 527	104 272	11 423
Wielka Brytania	11 373	48 739	4 666	Wielka Brytania	10 258	43 588	4 104
Francja	5 912	25 338	3 829	Francja	6 739	28 634	3 161
Szwecja	3 874	16 603	1 121	Węgry	3 510	14 926	1 389
Włochy	1 049	4 497	369	Szwecja	3 481	14 800	960
Finlandia	930	3 985	271	Włochy	1 607	6 828	430
Litwa	831	3 563	553	Finlandia	1 530	6 501	994
Węgry	667	2 861	483	Irlandia	1 279	5 430	404
Słowacja	355	1 520	195	Litwa	701	2 982	381
Portugalia	238	1 022	92	Słowenia	672	2 851	209
Irlandia	200	857	117	Słowacja	375	1 594	177

* - Dane ostateczne

* - Dane wstępne

IMPORT ŚWIŃ DO POLSKI

Import do Polski świń żywych (ogółem) (kod 0103) - według ważniejszych krajów w okresie I-II 2020*

IMPORT									
I-II 2019 r.*					I-II 2020 r.*				
Kraj	Wartość [tys. EUR]	Wartość [tys. PLN]	Wolumen [tony]	Wolumen [tys. szt.]	Kraj	Wartość [tys. EUR]	Wartość [tys. PLN]	Wolumen [tony]	Wolumen [tys. szt.]
OGÓLEM	60 744	260 324	35 808	1 146,3	OGÓLEM	103 575	440 331	34 086	1 109,2
Dania	54 439	233 302	31 573	1 055,0	Dania	95 130	404 451	30 968	1 020,9
Niemcy	3 871	16 590	2 310	62,3	Niemcy	4 440	18 858	1 626	44,3
Litwa	967	4 147	959	8,8	Niderlandy	2 679	11 398	819	30,0
Niderlandy	784	3 360	417	15,3	Litwa	574	2 433	451	4,4
Republika Czeska	606	2 595	454	4,1	Łotwa	471	1 998	158	5,5
Słowacja	50	214	78	0,4	Słowacja	242	1 025	49	3,5
Węgry	27	118	16	0,5	Republika Czeska	40	168	15	0,5

* - Dane ostateczne

* - Dane wstępne

Zestawienie z monitoringu rynku wieprzowiny z lat 2019-2015 (Pełne zestawienie z monitoringu w latach 2003-2019 w wersji Excel)

[MPC] - masa poubojowa ciepła																					
SKUP 2019										2018			2017			2016			2015		
Klasa półtuszy wieprzowych	CENA [zł/tonę]					Zmiana ceny 19/18 [%]	% mięsa w tuszy	Średnia masa tuszy [kg/szt.]	Struktura skupu [%]	% mięsa w tuszy	Średnia masa tuszy [kg/szt.]	Struktura skupu [%]	% mięsa w tuszy	Średnia masa tuszy [kg/szt.]	Struktura skupu [%]	% mięsa w tuszy	Średnia masa tuszy [kg/szt.]	Struktura skupu [%]	% mięsa w tuszy	Średnia masa tuszy [kg/szt.]	Struktura skupu [%]
	2019	2018	2017	2016	2015																
POLSKA																					
klasa S	7 139	5 939	6 761	6 324	5 711	20,2	61,5	93,3	29,3	61,4	92,8	27,9	61,3	92,1	23,2	61,2	90,5	17,8	61,2	90,4	17,1
klasa E	6 938	5 812	6 658	6 205	5 596	19,4	57,8	95,4	56,2	57,6	94,7	56,1	57,5	93,5	60,2	57,5	92,2	61,4	57,5	92,3	59,7
klasa U	6 499	5 442	6 215	5 719	5 156	19,4	53,3	96,8	12,8	53,3	96,4	13,8	53,3	95,3	14,5	53,3	93,8	17,9	53,2	94,0	19,6
klasa R	6 117	5 096	5 823	5 246	4 736	20,0	48,4	98,0	1,5	48,3	97,2	1,9	48,4	97,0	1,9	48,3	95,2	2,6	48,3	95,6	3,2
klasa O	5 486	4 631	5 348	4 638	4 183	18,5	43,5	102,1	0,2	43,5	100,5	0,2	43,5	100,0	0,2	43,6	98,9	0,3	43,6	99,8	0,4
klasa P	4 996	4 360	4 597	3 856	3 471	14,6	37,6	91,5	0,0	37,9	94,7	0,0	38,4	101,9	0,0	38,6	91,9	0,0	38,6	93,4	0,1
S-P Razem	6 923	5 778	6 597	6 106	5 493	19,8	58,1	95,0	100,0	57,9	94,5	100,0	57,6	93,5	100,0	57,1	92,3	100,0	56,9	92,5	100,0
REGION PÓLNOCNY																					
klasa S	7 147	5 967	6 818	6 390	5 729	19,8	61,5	92,2	26,5	61,4	91,3	26,8	61,1	91,8	22,1	61,1	91,3	17,9	61,1	90,5	15,7
klasa E	6 940	5 815	6 691	6 247	5 623	19,3	57,7	94,0	58,5	57,8	93,3	58,8	57,8	92,2	64,1	57,7	91,5	65,3	57,7	91,3	65,2
klasa U	6 562	5 460	6 264	5 768	5 185	20,2	53,3	95,5	13,7	53,2	95,1	13,0	53,3	94,6	12,4	53,3	93,4	15,1	53,2	93,8	16,6
klasa R	6 260	5 118	5 904	5 365	4 825	22,3	48,4	96,4	1,2	48,3	96,6	1,4	48,3	96,0	1,3	48,3	94,7	1,6	48,2	95,0	2,2
klasa O	5 677	4 515	5 328	4 793	4 268	25,7	43,4	97,2	0,1	43,4	98,1	0,1	43,4	96,5	0,1	43,4	95,8	0,1	43,4	96,7	0,2
klasa P	4 898	4 253	5 076	4 557	3 918	15,2	36,2	98,6	0,0	37,4	98,1	0,0	38,4	93,4	0,0	38,9	95,0	0,0	38,9	97,4	0,0
S-P Razem	6 932	5 796	6 652	6 182	5 543	19,6	58,0	93,8	100,0	58,0	93,1	100,0	57,8	92,5	100,0	57,5	91,8	100,0	57,2	91,7	100,0
REGION ŚRODKOWO-WSCHODNI																					
klasa S	7 163	5 982	6 752	6 403	5 792	19,7	61,5	93,8	33,3	61,5	93,2	31,5	61,2	92,2	23,2	61,0	90,0	13,3	61,0	90,3	13,4
klasa E	6 958	5 869	6 704	6 290	5 684	18,6	57,7	96,2	53,5	57,1	95,6	52,8	57,0	94,1	60,8	57,0	92,3	64,3	57,2	92,5	62,0
klasa U	6 412	5 442	6 165	5 728	5 228	17,8	53,2	97,5	11,8	53,2	97,2	13,7	53,3	95,4	14,1	53,3	94,0	19,4	53,2	93,8	21,1
klasa R	6 102	5 153	5 801	5 272	4 815	18,4	48,4	97,9	1,3	48,3	96,9	1,8	48,3	96,1	1,8	48,3	94,8	2,8	48,3	94,7	3,2
klasa O	5 943	4 987	5 577	4 856	4 480	19,2	43,5	99,2	0,1	43,5	98,3	0,2	43,5	97,6	0,2	43,5	96,9	0,3	43,5	96,9	0,3
klasa P	5 302	4 727	4 862	4 369	3 970	12,2	37,0	100,7	0,0	37,6	97,6	0,0	37,6	95,2	0,0	37,9	98,4	0,0	37,7	98,6	0,0
S-P Razem	6 946	5 829	6 619	6 160	5 568	19,2	58,3	95,6	100,0	57,7	95,1	100,0	57,3	93,9	100,0	56,5	92,4	100,0	56,5	92,5	100,0
REGION POŁUDNIOWO-WSCHODNI																					
klasa S	7 075	5 922	6 780	6 282	5 707	19,5	61,3	93,8	29,5	61,3	93,6	28,8	61,3	92,6	25,6	61,3	91,3	25,1	61,3	90,8	23,8
klasa E	6 895	5 820	6 646	6 157	5 561	18,5	57,9	96,0	56,3	57,9	94,9	56,2	57,8	93,8	58,0	57,8	93,1	56,2	57,7	93,2	55,4
klasa U	6 484	5 482	6 237	5 692	5 131	18,3	53,2	97,0	12,2	53,1	95,9	12,7	53,1	95,5	14,1	53,1	94,2	15,7	53,1	94,7	17,1
klasa R	5 967	5 014	5 688	5 117	4 639	19,0	48,2	98,3	1,8	48,1	97,5	2,1	48,1	97,2	2,2	48,1	95,8	2,7	48,0	96,5	3,2
klasa O	5 316	4 375	4 962	4 305	3 997	21,5	43,4	100,6	0,2	43,3	99,7	0,2	43,3	99,6	0,2	43,3	98,5	0,3	43,2	98,6	0,4
klasa P	5 241	4 295	4 929	3 923	3 659	22,0	38,1	101,6	0,0	37,8	99,8	0,0	37,3	97,3	0,0	38,0	100,2	0,0	38,1	101,1	0,0
S-P Razem	6 876	5 785	6 596	6 078	5 482	18,9	58,1	95,5	100,0	58,0	94,7	100,0	57,8	93,8	100,0	57,6	92,9	100,0	57,4	93,0	100,0
REGION ZACHODNI																					
klasa S	7 141	5 871	6 728	6 254	5 637	21,6	61,5	93,1	27,0	61,5	92,8	24,3	61,5	91,9	22,7	61,4	90,1	18,9	61,3	90,2	18,4
klasa E	6 940	5 751	6 591	6 095	5 487	20,7	57,9	95,1	57,3	57,8	94,7	58,1	57,8	93,7	58,4	57,8	92,0	58,9	57,7	92,4	56,5
klasa U	6 538	5 415	6 230	5 700	5 068	20,7	53,4	96,9	13,6	53,4	96,5	15,0	53,4	95,4	16,3	53,4	93,7	19,0	53,3	94,1	20,8
klasa R	6 145	5 082	5 878	5 248	4 676	20,9	48,5	98,6	1,8	48,5	97,6	2,4	48,5	98,0	2,3	48,6	95,5	2,7	48,5	96,3	3,7
klasa O	5 345	4 545	5 342	4 595	4 059	17,6	43,5	104,6	0,2	43,6	102,7	0,3	43,7	102,6	0,3	43,8	101,4	0,4	43,8	102,8	0,5
klasa P	4 637	3 942	4 470	3 758	3 404	17,6	38,5	79,5	0,0	38,4	89,8	0,0	38,8	104,7	0,0	38,8	90,4	0,1	38,7	92,4	0,2
S-P Razem	6 918	5 708	6 540	6 015	5 383	21,2	58,1	94,9	100,0	57,8	94,6	100,0	57,7	93,7	100,0	57,3	92,1	100,0	57,0	92,5	100,0

Wykorzystanie możliwe z dokładnym podaniem źródła

Biuletyn „*Rynek mięsa wieprzowego*” ukazuje się w każdy czwartek.

Informacje zamieszczane w tym biuletynie przekazywane są przez współpracujące z nami podmioty na podstawie Ustawy o badaniach rynkowych z dnia 30 marca 2001r.

Wydawca:

Ministerstwo Rolnictwa i Rozwoju Wsi,
Departament Przetwórstwa i Rynków Rolnych

ul. Wspólna 30, 00-930 Warszawa,

tel. (022) 623-16-32, fax (022) 623-23-00.

E-mail: biuletyn@minrol.gov.pl

Autor: Agnieszka Szarejko-Pater tel. (022) 623-21-69; E-mail: Agnieszka.Pater@minrol.gov.pl

Biuletyny są dostępne pod adresem: Internet: <http://www.minrol.gov.pl>