

ZARZĄDZENIE
REGIONALNEGO DYREKTORA OCHRONY ŚRODOWISKA W SZCZECINIE
z dnia 3 listopada 2022 r.
w sprawie rezerwatu przyrody „Nad Płociczną”

Na podstawie art. 13 ust. 3 ustawy z dnia 16 kwietnia 2004 r. o ochronie przyrody (Dz. U. z 2022 r. poz. 916 i 1726) zarządza się, co następuje.

§ 1. 1. Rezerwat przyrody pod nazwą „Nad Płociczną”, zwany dalej rezerwatem, obejmuje obszar o łącznej powierzchni 20,30 ha, zlokalizowany na terenie gminy Tuczo, w powiecie wałeckim, w województwie zachodniopomorskim.

2. Opis przebiegu granicy rezerwatu, w formie wykazu współrzędnych punktów załamania granicy, określa załącznik nr 1 do zarządzenia.

3. Przebieg granicy rezerwatu określa mapa stanowiąca załącznik nr 2 do zarządzenia.

§ 2. Celem ochrony przyrody w rezerwacie jest zachowanie górnego odcinka środkowego biegu rzeki Płocicznej ze zgrupowaniami fauny typowej dla rzek o charakterze górskim, a także ochrona kompleksu dobrze zachowanych łągów i grądów o charakterze zbliżonym do naturalnego, porastających zbocza oraz dno doliny Płocicznej, z charakterystyczną florą, mykoflorą oraz cenną fauną.

§ 3. Dla rezerwatu określa się:

1) rodzaj – Krajobrazowy (K);

2) typ i podtyp:

a) ze względu na dominujący przedmiot ochrony:

- typ – Biocenotyczny i fizjocenotyczny (PBf),
- podtyp – biocenozy naturalnych i półnaturalnych (bp),

b) ze względu na główny typ ekosystemu:

- typ – Różnych ekosystemów (EE),
- podtyp – lasów i wód (lw).

§ 4. Nadzór nad rezerwatem sprawuje Regionalny Konserwator Przyrody w Szczecinie

§ 5. Zarządzenie wchodzi w życie po upływie 14 dni od dnia ogłoszenia¹⁾.

Regionalny Dyrektor Ochrony Środowiska w Szczecinie

Aleksandra Stodulna

¹⁾ Niniejsze zarządzenie było poprzedzone zarządzeniem Nr 9/2010 Regionalnego Dyrektora Ochrony Środowiska w Szczecinie z dnia 22 marca 2010 r. w sprawie uznania za rezerwat przyrody „Nad Płociczną” (Dz. Urz. Woj. Zachodniopomorskiego z 2010 r. Nr 70, poz. 1287, z 2016 r. poz. 1792, z 2021 r. poz. 6153), które utraciło moc z dniem wejścia w życie niniejszego zarządzenia zgodnie z art. 14 ustawy z dnia 4 stycznia 2013 r. o zmianie ustawy – Prawo wodne oraz niektórych innych ustaw (Dz. U. z 2013 r. poz. 165).

Załącznik Nr 1 do zarządzenia Regionalnego Dyrektora
Ochrony Środowiska w Szczecinie z dnia 3 listopada 2022 r.
w sprawie rezerwatu przyrody „Nad Płociczną”

**Opis granicy rezerwatu przyrody „Nad Płociczną” w postaci wykazu współrzędnych punktów
załamania granic według układu współrzędnych płaskich prostokątnych
PL-1992¹⁾**

Lp.	X	Y
1	601669,85	303788,31
2	601669,65	303763,65
3	601662,22	303762,09
4	601659,09	303756,03
5	601645,42	303753,86
6	601658,56	303744,37
7	601697,60	303783,40
8	601697,68	303762,66
9	601709,77	303770,97
10	601708,51	303801,99
11	601729,25	303812,91
12	601733,42	303788,25
13	601776,79	303714,70
14	601780,96	303756,87
15	601792,79	303880,15
16	601797,75	303931,81
17	601827,18	303946,30
18	601848,87	303983,55
19	601881,68	304039,89
20	601886,14	304063,75
21	601889,58	304082,16
22	601891,10	304090,27
23	601898,06	304108,29
24	601952,04	304157,45
25	602013,15	304195,93
26	602036,90	304225,42
27	602037,72	304247,53
28	602036,08	304255,73
29	602028,71	304285,21
30	602038,95	304339,68
31	602074,17	304372,86
32	602076,67	304377,97
33	602090,96	304407,26
34	602103,66	304451,49
35	602113,49	304510,06
36	602126,60	304530,84
37	602200,31	304647,67
38	602249,46	304731,62

Lp.	X	Y
39	602223,25	304763,57
40	602179,83	304810,26
41	602213,83	304840,56
42	602242,09	304834,42
43	602277,31	304822,13
44	602375,60	304818,86
45	602460,45	304866,69
46	602539,02	305011,51
47	602545,15	305022,81
48	602546,18	305023,69
49	602659,01	305120,29
50	602690,47	305245,25
51	602611,74	305250,88
52	602608,48	305243,54
53	602582,39	305243,89
54	602566,09	305247,74
55	602536,20	305279,77
56	602537,79	305333,51
57	602548,32	305354,62
58	602569,58	305366,17
59	602535,25	305391,74
60	602514,89	305352,94
61	602501,26	305316,03
62	602526,81	305268,33
63	602554,07	305242,21
64	602588,14	305210,40
65	602602,91	305175,76
66	602578,49	305159,30
67	602545,55	305170,65
68	602526,81	305149,07
69	602451,85	305120,11
70	602442,77	305101,94
71	602438,46	305077,20
72	602438,22	305075,82
73	602414,94	304998,58
74	602393,36	304980,41
75	602369,51	304947,47
76	602380,87	304925,33

Lp.	X	Y
77	602353,53	304900,27
78	602330,72	304873,20
79	602300,80	304868,56
80	602254,29	304909,97
81	602192,47	304907,13
82	602121,00	304866,29
83	602105,11	304849,84
84	602119,30	304698,96
85	602091,51	304663,23
86	602027,41	304473,21
87	601971,33	304403,11
88	601979,37	304389,56
89	601945,73	304345,02
90	601927,58	304341,62
91	601907,72	304323,47
92	601877,66	304326,31
93	601840,79	304348,99
94	601830,02	304346,72
95	601836,26	304327,44
96	601879,36	304295,11
97	601912,83	304283,76
98	601917,37	304253,70
99	601894,11	304231,58
100	601875,39	304195,28
101	601807,90	304152,74
102	601766,49	304072,19
103	601743,80	304060,85
104	601729,62	304017,74
105	601696,15	303945,14
106	601630,93	303894,09
107	601590,61	303830,51
108	601601,11	303823,06
109	601616,80	303801,78
110	601660,98	303795,31
111	601667,73	303793,66
112	601669,85	303788,31

Załącznik Nr 2 do zarządzenia Regionalnego Dyrektora
Ochrony Środowiska w Szczecinie z dnia 3 listopada 2022 r.
w sprawie rezerwatu przyrody „Nad Płociczną”

PRZEBIEG GRANICY REZERWATU PRZYRODY „NAD PŁOCICZNĄ”
ARKUSZ 1 z 5

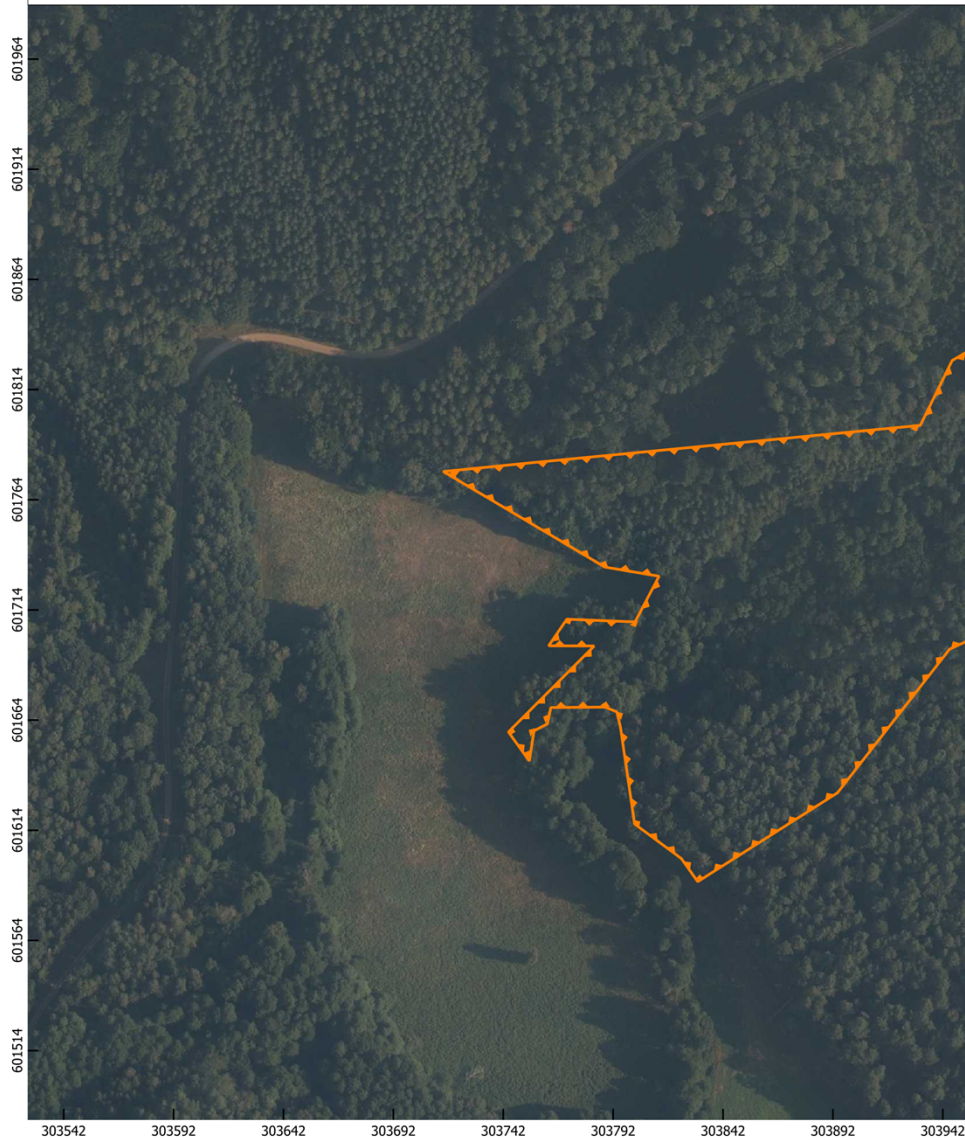

Objaśnienia

 granica rezerwatu

0 50 100 m

Układ współrzędnych: PL-1992

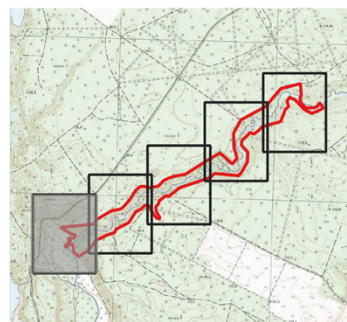

- Ortofotomapa: Główny Urząd Geodezji i Kartografii, usługa przeglądania (25 VII 2022); aktualność podkładu (08 VIII 2020)
- Mapa topograficzna: Główny Urząd Geodezji i Kartografii, usługa przeglądania (25 VIII 2022); aktualność podkładu (05 IX 2016)
- „© autorzy OpenStreetMap”

PRZEBIEG GRANICY REZERWATU PRZYRODY „NAD PŁOCICZNĄ”
ARKUSZ 2 z 5

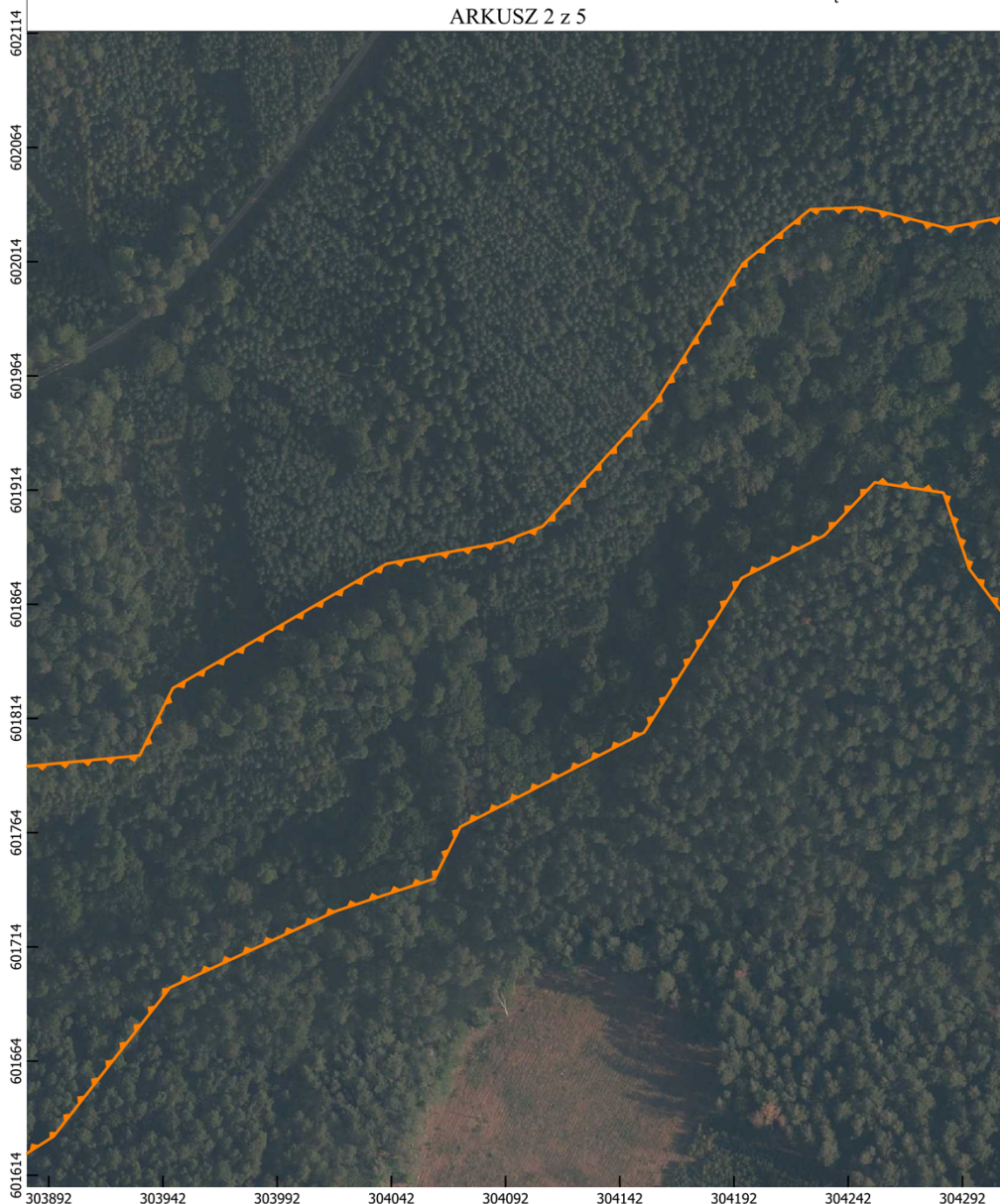

Objaśnienia

 granica rezerwatu

0 50 100 m

Układ współrzędnych: PL-1992

- Ortofotomapa: Główny Urząd Geodezji i Kartografii, usługa przeglądania (25 VII 2022); aktualność podkładu (08 VIII 2020)
- Mapa topograficzna: Główny Urząd Geodezji i Kartografii, usługa przeglądania (25 VIII 2022); aktualność podkładu (05 IX 2016)
- „© autorzy OpenStreetMap”

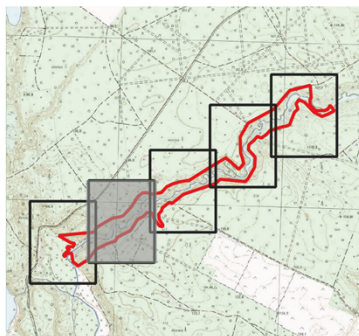

PRZEBIEG GRANICY REZERWATU PRZYRODY „NAD PŁOCICZNĄ”
ARKUSZ 3 z 5

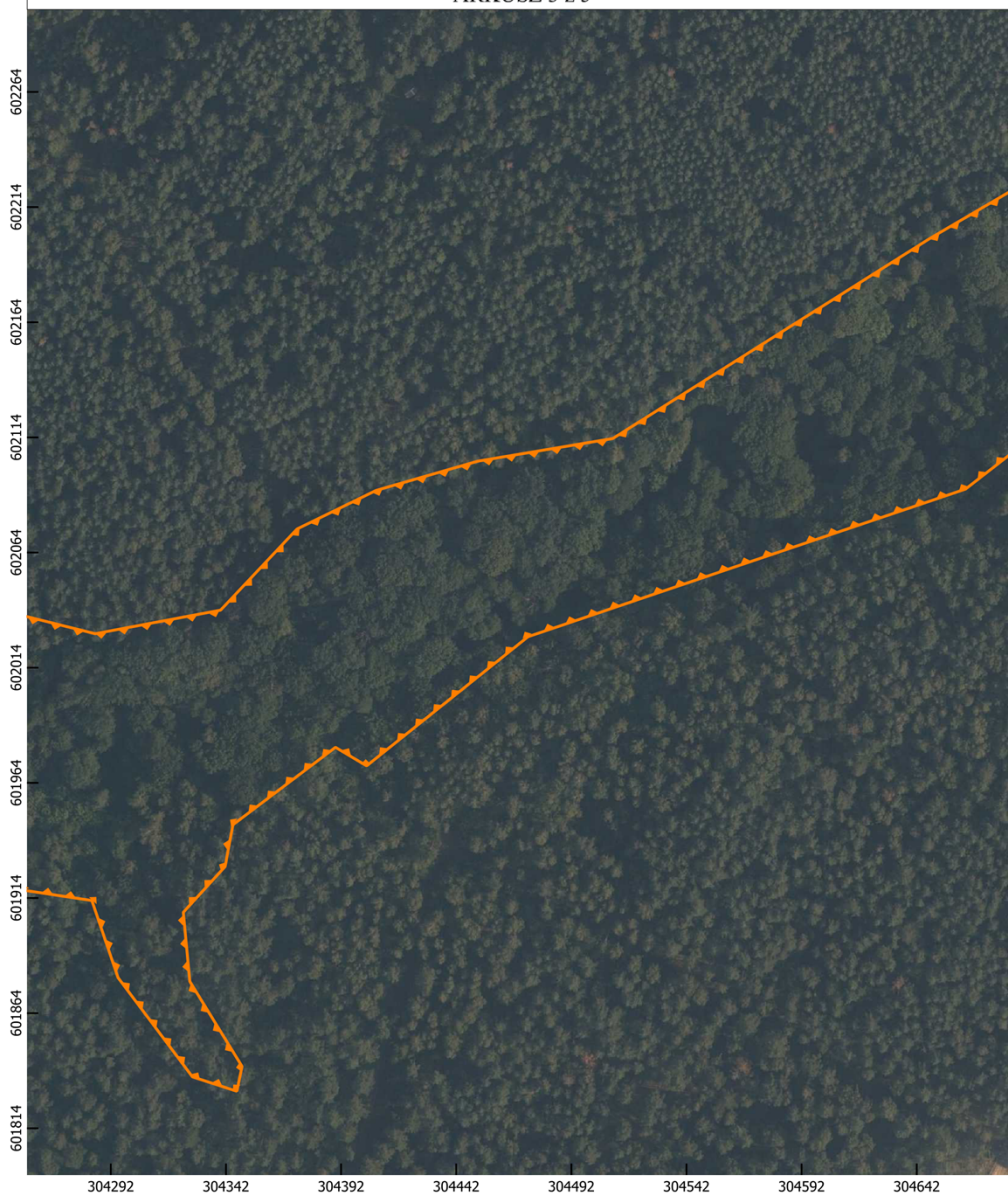

Objaśnienia

 granica rezerwatu

0 50 100 m

Układ współrzędnych: PL-1992

- Ortofotomapa: Główny Urząd Geodezji i Kartografii, usługa przeglądania (25 VII 2022); aktualność podkładu (08 VIII 2020)
- Mapa topograficzna: Główny Urząd Geodezji i Kartografii, usługa przeglądania (25 VIII 2022); aktualność podkładu (05 IX 2016)
- „© autorzy OpenStreetMap”

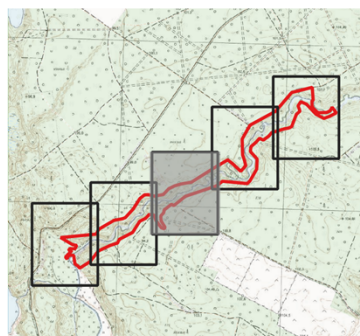

PRZEBIEG GRANICY REZERWATU PRZYRODY „NAD PŁOCICZNĄ”
ARKUSZ 4 z 5

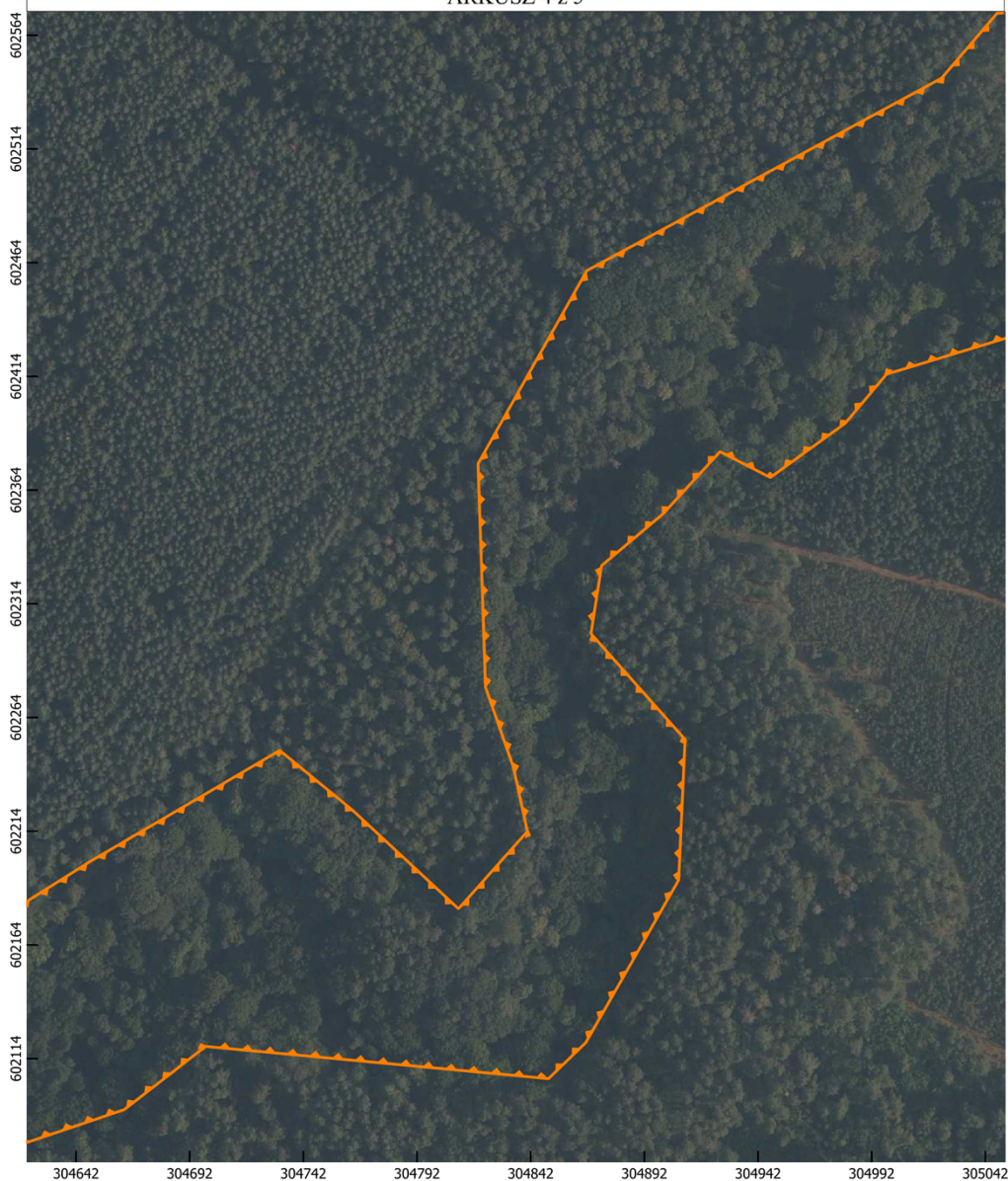

Objaśnienia

 granica rezerwatu

0 50 100 m

Układ współrzędnych: PL-1992

- Ortofotomapa: Główny Urząd Geodezji i Kartografii, usługa przeglądania (25 VII 2022); aktualność podkładu (08 VIII 2020)
- Mapa topograficzna: Główny Urząd Geodezji i Kartografii, usługa przeglądania (25 VIII 2022); aktualność podkładu (05 IX 2016)
- „© autorzy OpenStreetMap”

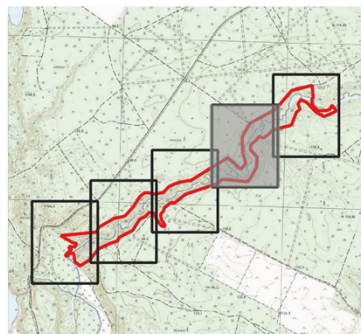

PRZEBIEG GRANICY REZERWATU PRZYRODY „NAD PŁOCICZNĄ”
ARKUSZ 5 z 5



Objaśnienia

 granica rezerwatu

0 50 100 m

Układ współrzędnych: PL-1992

- Ortofotomapa: Główny Urząd Geodezji i Kartografii, usługa przeglądania (25 VII 2022); aktualność podkładu (08 VIII 2020)
- Mapa topograficzna: Główny Urząd Geodezji i Kartografii, usługa przeglądania (25 VIII 2022); aktualność podkładu (05 IX 2016)
- „© autorzy OpenStreetMap”

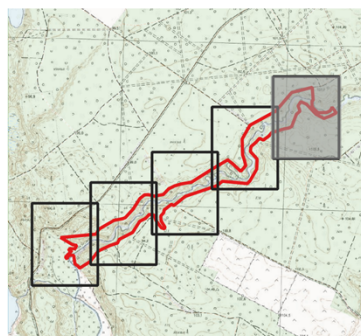

Uzasadnienie

Na podstawie art. 13 ust. 3 ustawy z dnia 16 kwietnia 2004 r. o ochronie przyrody (Dz. U. z 2022 r. poz. 916 z późn. zm.), uznanie za rezerwat przyrody następuje w drodze aktu prawa miejscowego w formie zarządzenia regionalnego dyrektora ochrony środowiska, które określa jego nazwę, położenie lub przebieg granicy i otulinę, jeżeli została wyznaczona, cele ochrony oraz rodzaj, typ i podtyp rezerwatu przyrody, a także sprawującego nadzór nad rezerwatem.

Rezerwat przyrody „Nad Płociczną” uznany został na mocy zarządzenia Nr 9/2010 Regionalnego Dyrektora Ochrony Środowiska w Szczecinie z dnia 22 marca 2010 r. w sprawie uznania za rezerwat przyrody „Nad Płociczną” (Dz. Urz. Woj. Zachodniopomorskiego Nr 70 poz. 1287). Za cel ochrony uznano zachowanie górnego odcinka środkowego biegu rzeki Płocicznej ze zgrupowaniami fauny typowej dla rzek o charakterze górskim, a także ochrona kompleksu dobrze zachowanych łągów i grądów o charakterze zbliżonym do naturalnego, porastających zbocza oraz dno doliny Płocicznej, z charakterystyczną florą, mykoflorą oraz cenną fauną.

Ww. zarządzenie zmienione zostało zarządzeniem Regionalnego Dyrektora Ochrony Środowiska w Szczecinie z dnia 29 kwietnia 2016 r. zmieniającym zarządzenie w sprawie uznania za rezerwat przyrody „Nad Płociczną” (Dz. Urz. Woj. Zachodniopomorskiego poz. 1792). Na podstawie ww. aktów prawnych granice rezerwatu przyrody „Nad Płociczną” opisane zostały na trzy różne sposoby: w załączniku nr 1 – poprzez wykaz działek geodezyjnych oraz wykaz oddziałów leśnych, w załączniku nr 2 – poprzez wskazanie granic na załączniku graficznym oraz w załączniku nr 3 – poprzez wskazywanie współrzędnych geograficznych punktów załamania granicy rezerwatu. W zmianie zarządzenia z 2016 r. nie uwzględniono zmiany numeracji pododdziałów, zgodnie z planem urządzenia lasu Nadleśnictwa Tuczo na lata 2015 – 2024 oraz faktu, że w ramach prac nad planem dokonano poprawy geometrii wydzieleni na mapie numerycznej nadleśnictwa. W związku z powyższym Regionalny Dyrektor Ochrony Środowiska w Szczecinie wydał kolejne zarządzenie zmieniające, tj. zarządzenie z dnia 29 grudnia 2021 r. zmieniające zarządzenie w sprawie uznania za rezerwat przyrody „Nad Płociczną” (Dz. Urz. Woj. Zachodniopomorskiego poz. 6153).

Powyższe zarządzenie z dnia 29 grudnia 2021 r. zostało przesłane, na podstawie § 5 ust. 1 rozporządzenia Prezesa Rady Ministrów z dnia 24 grudnia 1998 r. w sprawie trybu kontroli aktów prawa miejscowego ustanowionych przez wojewodę i organy administracji niezespolonej (Dz. U. Nr 222, poz. 175) do kontroli prawnej Ministra Klimatu i Środowiska.

W uwagach formalnoprawnych zgłoszonych w piśmie znak: DOP-WOŚ. 0831.7.2022.KW z dnia 18 marca 2022 r. stwierdzono następujące uchybienia uzasadniające zmianę przedmiotowego aktu we własnym zakresie:

- 1) w § 1 kontrolowanego zarządzenia w nieprawidłowy sposób, względem zasad sformułowanych w § 158 ust. 1 w zw. z § 161 i 162 ust. 2 pkt 10 rozporządzenia Prezesa Rady Ministrów z dnia 20 czerwca 2002 r. w sprawie „Zasad techniki prawodawczej” (Dz. U. z 2016 r. poz. 283), zapisano metrykę zmienianego zarządzenia Nr 9/2010 Regionalnego Dyrektora Ochrony Środowiska w Szczecinie z dnia 22 marca 2010 r. w sprawie uznania za rezerwat przyrody „Nad Płociczną” oraz zbędnie przytoczono tytuł wraz z metryką poprzedniego aktu zmieniającego z 29 kwietnia 2016 r. W § 1 w metryce aktu zmienianego powinny być wskazane adresy publikacyjne nie tylko zarządzenia pierwotnego, ale też zarządzeń zmieniających”.
- 2) uchylenie § 2 ust. 1 pkt 1 (zawierającego umocowanie załącznika nr 1) powinno się wiązać z regulacją uchylającą załącznik nr 1 do zmienianego aktu.
- 3) w załączniku nr 2 zawierającym opis przebiegu granicy rezerwatu przyrody w postaci wykazu współrzędnych punktów załamania granic według układu współrzędnych płaskich prostych PL-1992, wartości X i Y są zamienione. Zgodnie § 16 ust. 3 rozporządzenia Rady Ministrów z dnia 15 października 2012 r. w sprawie państwowego systemu odniesień przestrzennych (Dz. U. poz. 1247) osie układów współrzędnych płaskich prostokątnych, m.in. dla układu PL-1992, oznacza się literami: oś północną – literą x, a oś wschodnią – literą y. Tym samym załączniki z opisem granic są obarczone istotnym błędem – znowelizowane

zarządzenie (w brzmieniu wynikającym z kontrolowanego zarządzenia nowelizującego) ma nieprawidłowy opis przebiegu granic.

Jednocześnie mając na uwadze, że znowelizowane zarządzenie Nr 9/2010 Regionalnego Dyrektora Ochrony Środowiska w Szczecinie z dnia 22 marca 2010 r. w sprawie uznania za rezerwat przyrody „Nad Płociczną” (Dz. Urz. Woj. Zachodniopomorskiego z 2010 r. Nr 70, poz. 1287), jest aktem czasowo utrzymanym w mocy, Minister Klimatu i Środowiska, w ww. piśmie wskazał, że najlepszym rozwiązaniem w tej sytuacji byłaby nie poprawa zarządzenia nowelizującego, a wydanie nowego aktu w sprawie rezerwatu przyrody „Nad Płociczną”.

Mając powyższe na uwadze Regionalny Dyrektor Ochrony Środowiska w Szczecinie opracował nowe zarządzenie w sprawie rezerwatu przyrody „Nad Płociczną”. W związku z powyższym zarządzenie Nr 9/2010 Regionalnego Dyrektora Ochrony Środowiska w Szczecinie z dnia 22 marca 2010 r. w sprawie uznania za rezerwat przyrody „Nad Płociczną” (Dz. Urz. Woj. Zachodniopomorskiego z 2010 r. Nr 70, poz. 1287, z 2016 r. poz. 1792, z 2021 r. poz. 6153) traci moc z dniem wejścia w życie niniejszego zarządzenia, zgodnie z art. 14 ustawy z dnia 4 stycznia 2013 r. o zmianie ustawy – Prawo wodne oraz niektórych innych ustaw (Dz. U. z 2013 r. poz. 165). Zgodnie z tym przepisem, dotychczasowe akty prawa miejscowego uchwalone na podstawie art. 13 ust. 3 ustawy z dnia 16 kwietnia 2004 r. o ochronie przyrody (Dz. U. z 2009 r., Nr 151 poz. 1220, z późn. zm.) zachowują moc do dnia wejścia w życie nowych aktów prawa miejscowego i mogą być zmieniane.

Projekt niniejszego zarządzenia został opracowany z uwzględnieniem Wytycznych Generalnego Dyrektora Ochrony Środowiska w zakresie redagowania zarządzeń regionalnego dyrektora ochrony środowiska dotyczących rezerwatów przyrody. Powierzchnia rezerwatu wynika z powierzchni poligonu opisanego współrzędnymi punktów załamania granicy rezerwatu (matematyczna suma pola powierzchni rzutu). Zgodnie z dokonаныmi obliczeniami wynosi ona 20,30 ha. Różnica w odniesieniu do aktu tworzącego rezerwat wynosi +0,49 ha i wynika ze sposobu dokonania jej obliczenia. Cel ochrony przyrody w rezerwacie nie ulega zmianie.

Obszar, na którym znajduje się rezerwat w całości należy do Skarbu Państwa. Większość gruntów stanowią grunty zarządzane przez Państwowe Gospodarstwo Leśne Lasy Państwowe Nadleśnictwo Tuczo oraz Nadleśnictwo Kalisz Pomorski, natomiast rzeka Płociczna znajduje się w Zarządzie Państwowego Gospodarstwa Wodnego Wody Polskie.

Według Ewidencji Gruntów i Budynków rezerwat swoim zasięgiem obejmuje następujące działki ewidencyjne w obrębach ewidencyjnych Płociczno, Nowa Studnica oraz Jeziorki Waleckie, w gminie Tuczo:

L.p.	Obręb	Nr działki	Powierzchnia [ha]	Własność
1	Płociczno	8053 (część)	5,53	Skarb Państwa w zarządzie PGL Lasy Państwowe
2		8054 (część)	2,01	Skarb Państwa w zarządzie PGL Lasy Państwowe
3		8055 (część)	1,09	Skarb Państwa w zarządzie PGL Lasy Państwowe
4		250 (część)	1,46	Skarb Państwa w zarządzie PGW Wody Polskie
5	Nowa Studnica	71/4 (część)	0,21	Skarb Państwa w zarządzie PGW Wody Polskie
6		8071/2 (część)	1,74	Skarb Państwa w zarządzie PGL Lasy Państwowe
7	Jeziorki Waleckie	8052 (część)	2,20	Skarb Państwa w zarządzie PGL Lasy Państwowe
8		8065 (część)	1,66	Skarb Państwa w zarządzie PGL Lasy Państwowe
9		8067 (część)	3,91	Skarb Państwa w zarządzie PGL Lasy Państwowe

Zgodnie z PUL dla Nadleśnictwa Tuczo na lata 2015 – 2024 oraz Nadleśnictwa Kalisz Pomorski na lata 2014-2023 do rezerwatu przynależą następujące wydzielienia:

Lp.	Nadleśnictwo	Leśnictwo	Oddział	Wydzielenie	Powierzchnia
1	Kalisz Pomorski	Studnica	573	h	1,23
2				i	0,97
3				j	2,92
4				c~	0,18
5				d~	0,20

6				i~	0,03
7				k	1,87
8			574	d~	0,13
9				h~	0,01
10				a	0,88
11			583	b	0,66
12				d~	0,20
13				j	0,52
14			575	k	0,55
15				i~	0,02
16			54	c	2,20
17			69	d	1,64
18				f~	0,02
19	Tuczno	Krępa		b	2,21
20			71	g	1,65
21				g~	0,03
22				h~	0,02

Nadzór nad przedmiotowym rezerwatem powierzony został Regionalnemu Konserwatorowi Przyrody w Szczecinie.

Wejście w życie niniejszego zarządzenia nie spowoduje skutków dla budżetu Państwa oraz nie wpłynie na rynek pracy. Akt ten nie wpłynie również na konkurencyjność gospodarki i przedsiębiorczość, w tym na funkcjonowanie przedsiębiorstw i rozwój regionalny.

Projekt niniejszego zarządzenia poddano konsultacjom społecznym, zgodnie z art. 39 ustawy z dnia 3 października 2008 r. o udostępnianiu informacji o środowisku i jego ochronie, udziale społeczeństwa w ochronie środowiska oraz o ocenach oddziaływania na środowisko (Dz. U. z 2022 r. poz. 1029 z późn. zm.), poprzez wydanie obwieszczenia z dnia 19 września 2022 r., znak: WOPN.6202.6.2022 które podano do publicznej wiadomości poprzez publikację w Biuletynie Informacji Publicznej RDOŚ, wywieszenie na tablicy ogłoszeń RDOŚ, publikację w prasie o zasięgu regionalnym (Kurier Szczeciński z dnia 19 września 2022 r.) oraz przesłanie do: Nadleśnictwa Tuczno, Nadleśnictwa Kalisz Pomorski, Regionalnej Dyrekcji Lasów Państwowych w Pile, Starostwa Powiatowego w Wałczu, Urzędu Gminy Tuczno, Regionalnego Zarządu Gospodarki Wodnej w Bydgoszczy oraz Nadnoteckiego Okręgu Polskiego Związku Wędkarskiego w Pile.

W wyniku konsultacji społecznych nie zgłoszono uwag.

Projekt zarządzenia, na podstawie art. 13 ust. 3 ustawy o ochronie przyrody został pozytywnie zaopiniowany przez Regionalną Radę Ochrony Przyrody (uchwała Regionalnej Rady Ochrony Przyrody w Szczecinie nr 1/2022 z dnia 21 października 2022).

Projekt zarządzenia, na podstawie art. 59 ust. 2 ustawy z dnia 23 stycznia 2009 r. o wojewodzie i administracji rządowej w województwie (Dz. U. z 2022 r. poz. 135 z późn. zm.), został uzgodniony z Wojewodą Zachodniopomorskim pismem z dnia 28 listopada 2022 r. znak: P-1.0522.17.2022.KD.

Regionalny Dyrektor Ochrony Środowiska w Szczecinie

Aleksandra Stodulna