

---

# BIULETYN INFORMACYJNY LASÓW PAŃSTWOWYCH

---

Nr 6 (366)

CZERWIEC 2023

---



---

**Dyrekcja Generalna Lasów Państwowych**  
ul. Grójecka 127, 02-124 Warszawa  
tel. 22 58 98 100, fax 22 58 98 171

---

PL ISSN 1428-5940

# DYREKCJA GENERALNA LASÓW PAŃSTWOWYCH

ul. Grójecka 127, 02-124 Warszawa, tel. 22 58 98 100, fax 22 58 98 171

<b>Dyrektor Generalny Lasów Państwowych</b> – dyrektor <b>Józef KUBICA</b>	tel. 22 58 98 102
Wydział Komunikacji Społecznej – naczelnik <b>Michał GZOWSKI</b>	22 58 98 111
Wydział Organizacji – naczelnik <b>Marek MRÓZ</b>	
Zespół Obsługi – p.o. kierownika <b>Emilia WANIEWSKA</b>	22 58 98 110
Zespół Prawny – radca prawny – koordynator <b>Piotr BARYGA</b>	
Inspekcja Lasów Państwowych – Główny Inspektor LP <b>Artur MALOWANIEC</b>	22 58 98 120
Inspektorat Straży Leśnej – Główny Inspektor Straży Leśnej <b>Tomasz WISŁOCKI</b>	22 58 98 214
Wydział Zarządzania Zasobami Ludzkimi – naczelnik <b>Paulina BIEN</b>	22 58 98 140
Zespół ds. Obronności i Ochrony Informacji Niejawnych – kierownik <b>Mariusz KWIECIŃSKI</b>	22 58 98 260
Wydział Administracji, Bezpieczeństwa i Ochrony Pracy w Leśnictwie – naczelnik <b>Marcin CICHOWICZ</b>	22 58 98 387
Stanowisko ds. Korporacyjnych i Ochrony Danych Osobowych – radca prawny <b>Paweł BŁASZCZYK</b>	
Pełnomocnik ds. Gospodarki Rybackiej i Sprzedaży Dziczyzny – <b>Michał CIEPŁUCHA</b>	
<b>Zastępca Dyrektora Generalnego LP ds. Gospodarki Leśnej</b> – Jan TABOR	22 58 98 108
Wydział Hodowli Lasu – naczelnik <b>Krzysztof ROSTEK</b>	22 58 98 220
Zespół Gospodarki Łowieckiej – główny specjalista SL <b>Jan BŁASZCZYK</b>	22 58 98 118
Wydział Ochrony Lasu – naczelnik <b>Aldona PERLIŃSKA</b>	22 58 98 230
Wydział Ochrony Zasobów Przyrodniczych – p.o. naczelnika <b>Edyta KOSTAŃCZUK</b>	
Zespół ds. Projektu LIFE – główny specjalista SL <b>Agata LICHOCKA</b>	22 58 98 297
Wydział ds. Współpracy Międzynarodowej – p.o. naczelnika <b>Marta NURCZYŃSKA-DAŁEK</b>	22 58 98 344
Wydział Urządzania Lasu – naczelnik <b>Jacek PRZYPAŚNIAK</b>	22 58 98 250
Stanowisko Rady Prawnego ds. Gospodarki Leśnej – radca prawny <b>Piotr SZULC</b>	
<b>Zastępca Dyrektora Generalnego LP ds. Ekonomicznych</b> – Krzysztof JANECZKO	22 58 98 106
Biuro Marketingu – naczelnik <b>Paweł BOSKI</b>	22 58 98 200
Główny Księgowy LP – <b>Andrzej CZERSKI</b>	22 58 98 150
Wydział Księgowości – naczelnik <b>Magdalena CICHOSZ</b>	22 58 98 125
Zespół Wsparcia Ekonomicznego – wakat	
Wydział Analiz Ekonomicznych i Planowania – naczelnik <b>Jarosław PIEKUTIN</b>	22 58 98 160
Wydział Informatyki – naczelnik <b>Paweł POGODA</b>	22 58 98 180
Zespół ds. Cyberbezpieczeństwa – główny specjalista SL <b>Rafał MAJCHER</b>	22 58 98 186
Zespół Użytkowania Lasu – główny specjalista SL <b>Tomasz MAJEROWSKI</b>	
Stanowisko Rady Prawnego ds. Ekonomicznych – radca prawny <b>Marcin BĄK</b>	
<b>Zastępca Dyrektora Generalnego ds. Nieruchomości i Zamówień</b> – Magdalena KAPUŚCIŃSKA	22 58 98 242
Wydział Gospodarowania Mieniem – naczelnik <b>Janusz WITKOWSKI</b>	
Zespół Inwestycji Drogowych i Transportu – naczelnik <b>Karol MAJEWSKI</b>	
Zespół Ochrony Gruntów Leśnych – główny specjalista SL <b>Anna KACZOREK</b>	
Wydział Zamówień Publicznych i Innowacji – p.o. naczelnika <b>Zbigniew KRAWIEC</b>	22 58 98 215
Wydział Koordynacji Projektów Rozwojowych i Nadzoru Właścielskiego – naczelnik <b>Mariusz BŁASIAK</b>	22 58 98 300
Zespół ds. Zasobów Mieszaniowych i Inwestycji Kubaturowych – główny specjalista SL <b>Wioletta SOBIESZCZAŃSKA</b>	
Stanowisko Rady Prawnego ds. Nieruchomości i Zamówień – radca prawny <b>Sylvia KUSTROŃ</b> , radca prawny <b>Maciej IWAŃSKI</b>	

## Adresy, telefony i telefaksy Regionalnych Dyrekcji Lasów Państwowych

15-424 <b>BIALYSTOK</b> , ul. Lipowa 51	tel. centr. 85 748 18 00	fax 85 652 23 73
80-804 <b>GDAŃSK</b> , ul. Rogaczewskiego 9/19	58 321 00 71	58 302 11 25
40-543 <b>KATOWICE</b> , ul. Huberta 43/45	32 251 43 02 do 04	32 251 57 39
31-159 <b>KRAKÓW</b> , al. Słowackiego 17a	12 630 52 49	12 633 13 51
38-400 <b>KROSNO</b> , ul. Bieszczadzka 2	13 436 44 51	13 436 43 01
20-950 <b>LUBLIN</b> , ul. Czechowska 4	81 532 70 31	81 532 49 47
91-402 <b>ŁÓDŹ</b> , ul. J. Matejki 16	42 631 79 00	42 631 79 82
10-959 <b>OLSZTYN</b> , ul. Kościuszki 46/48	89 527 21 70	89 521 02 10
64-920 <b>PIŁA</b> , ul. Kalina 10	67 212 48 44	67 212 64 78
60-815 <b>POZNAŃ</b> , ul. Gajowa 10	61 866 82 41	61 847 28 69
26-600 <b>RADOM</b> , ul. 25 Czerwca 68	48 385 60 00	48 385 60 01
71-434 <b>SZCZECIN</b> , ul. J. Słowackiego 2	91 432 87 00	91 422 53 13
78-400 <b>SZCZECINEK</b> , ul. Mickiewicza 2	94 372 63 00	94 372 63 01
87-100 <b>TORUŃ</b> , ul. Mickiewicza 9	56 658 43 00	56 658 43 66
03-841 <b>WARSZAWA</b> , ul. Grochowska 278	22 517 33 00	22 517 33 61
50-357 <b>WROCŁAW</b> , ul. Grunwaldzka 90	71 377 17 00	71 328 24 01
65-950 <b>ZIELONA GÓRA</b> , ul. Kazimierza Wilk. 24a	68 325 44 51	68 325 36 30

## Zakłady o zasięgu krajowym podporządkowane Dyrektorowi Generalnemu LP

<b>Centrum Informacyjne Lasów Państwowych</b> ul. Grójecka 127, 02-124 Warszawa	tel. 22 185 53 53
<b>Centrum Koordynacji Projektów Środowiskowych</b> ul. Kolejowa 5/7, 01-217 Warszawa	22 318 70 22
<b>Leśny Bank Genów Kostrzyca</b> Miłków 300, 58-535 Miłków	75 713 12 39
<b>Ośrodek Kultury Leśnej</b> ul. Działyńskich 2, 63-322 Gołuchów	62 761 50 45
<b>Ośrodek Rozwojowo-Wdrożeniowy Lasów Państwowych</b> Nowy Bedoń, ul. Sienkiewicza 19, 95-020 Andrespol	42 677 25 00
<b>Ośrodek Techniki Leśnej</b> ul. Przemysława 2D, 63-200 Jarocin	62 747 35 82
<b>Zakład Informatyki Lasów Państwowych</b> Sękocin Stary, ul. Leśników 21c, 05-090 Raszyn	22 468 09 51

## BIULETYN INFORMACYJNY LASÓW PAŃSTWOWYCH

**REDAGUJĄ:** Marta Wasek (redaktor naczelny), Tomasz Krawczyk (skład i opr. tech.)

**ADRES REDAKCJI:** ul. Grójecka 127, 02-124 Warszawa, tel. 22 185 53 53, fax 22 185 53 71

## SPIS TREŚCI

### AKTY OGÓLNEGO ZARZĄDU DYREKTORA GENERALNEGO LASÓW PAŃSTWOWYCH

Zarządzenia Dyrektora Generalnego Lasów Państwowych (od 21 kwietnia 2023 r. do 17 maja 2023 r.) .....	4
Decyzje Dyrektora Generalnego Lasów Państwowych (od 19 kwietnia 2023 r. do 18 maja 2023 r.) .....	4
Zarządzenie nr 48 Dyrektora Generalnego Lasów Państwowych z dnia 28 kwietnia 2023 r. w sprawie Planu Finansowo-Gospodarczego Państwowego Gospodarstwa Leśnego Lasy Państwowe na 2023 r. (EP.0300.1.10.2023) .....	7
Zarządzenie nr 49 Dyrektora Generalnego Lasów Państwowych z dnia 28 kwietnia 2023 r. w sprawie zmiany Zarządzenia nr 62 Dyrektora Generalnego Lasów Państwowych z dnia 30 sierpnia 2018 r. w sprawie Regulaminu organizacyjnego Dyrekcji Generalnej Lasów Państwowych (GS.012.3.2023) .....	8
Decyzja nr 51 Dyrektora Generalnego Lasów Państwowych z dnia 25 kwietnia 2023 r. w sprawie stanu liczbowego samochodów osobowych i innych samochodów o dopuszczalnej masie całkowitej nieprzekraczającej 3,5 tony w biurze Regionalnej Dyrekcji Lasów Państwowych w Lublinie (MD.4000.20.2023) .....	12
Decyzja nr 52 Dyrektora Generalnego Lasów Państwowych z dnia 25 kwietnia 2023 r. w sprawie stanu liczbowego samochodów osobowych i innych samochodów o dopuszczalnej masie całkowitej nieprzekraczającej 3,5 tony w biurze Regionalnej Dyrekcji Lasów Państwowych w Krośnie (MD.4000.18.2023) .....	12
Decyzja nr 53 Dyrektora Generalnego Lasów Państwowych z dnia 25 kwietnia 2023 r. w sprawie stanu liczbowego samochodów osobowych i innych samochodów o dopuszczalnej masie całkowitej nieprzekraczającej 3,5 tony w biurze Regionalnej Dyrekcji Lasów Państwowych w Szczecinie (MD.4000.15.2023) .....	13
Decyzja nr 54 Dyrektora Generalnego Lasów Państwowych z dnia 25 kwietnia 2023 r. w sprawie stanu liczbowego samochodów osobowych i innych samochodów o dopuszczalnej masie całkowitej nieprzekraczającej 3,5 tony w biurze Regionalnej Dyrekcji Lasów Państwowych w Szczecinku (MD.4000.29.2023) .....	13
Decyzja nr 55 Dyrektora Generalnego Lasów Państwowych z dnia 25 kwietnia 2023 r. w sprawie stanu liczbowego samochodów osobowych i innych samochodów o dopuszczalnej masie całkowitej nieprzekraczającej 3,5 tony w biurze Regionalnej Dyrekcji Lasów Państwowych w Gdańsku (MD.4000.13.2023) .....	14
Decyzja nr 56 Dyrektora Generalnego Lasów Państwowych z dnia 25 kwietnia 2023 r. w sprawie stanu liczbowego samochodów osobowych i innych samochodów o dopuszczalnej masie całkowitej nieprzekraczającej 3,5 tony w biurze Regionalnej Dyrekcji Lasów Państwowych w Katowicach (MD.4000.28.2023) .....	14
Decyzja nr 58 Dyrektora Generalnego Lasów Państwowych z dnia 27 kwietnia 2023 r. w sprawie sprostowania oczywistej omyłki pisarskiej w Decyzji nr 55 Dyrektora Generalnego Lasów Państwowych z dnia 25 kwietnia 2023 r. (MD.4000.13.2023) .....	15
Decyzja nr 59 Dyrektora Generalnego Lasów Państwowych z dnia 27 kwietnia 2023 r. w sprawie powołania Rady Naukowo-Społecznej Leśnego Kompleksu Promocyjnego „Sudety Zachodnie” na lata 2023-2027 (GD.7160.20.1.2023) .....	15
Decyzja nr 60 Dyrektora Generalnego Lasów Państwowych z dnia 27 kwietnia 2023 r. w sprawie powołania Rady Naukowo-Społecznej Leśnego Kompleksu Promocyjnego „Puszcza Świętokrzyska” na lata 2023-2027 (GD.7160.23.1.2023) .....	17
Decyzja nr 61 Dyrektora Generalnego Lasów Państwowych z dnia 27 kwietnia 2023 r. w sprawie powołania Rady Naukowo-Społecznej Leśnego Kompleksu Promocyjnego „Puszcza Kozienicka” na lata 2023-2027 (GD.7160.11.2.2023) .....	18
Decyzja nr 62 Dyrektora Generalnego Lasów Państwowych z dnia 27 kwietnia 2023 r. w sprawie powołania Rady Naukowo-Społecznej Leśnego Kompleksu Promocyjnego „Lasy Rychtałskie” na lata 2023-2027 (GD.7160.19.2.2023) .....	19
Decyzja nr 64 Dyrektora Generalnego Lasów Państwowych z dnia 28 kwietnia 2023 r. w sprawie zatwierdzenia planu finansowo-gospodarczego Regionalnej Dyrekcji Lasów Państwowych (EP.0300.1.7.2023) .....	21
Decyzja nr 65 Dyrektora Generalnego Lasów Państwowych z dnia 28 kwietnia 2023 r. w sprawie zatwierdzenia planu finansowo-gospodarczego Dyrekcji Generalnej Lasów Państwowych (EP.0300.1.8.2023) .....	22

Decyzja nr 66 Dyrektora Generalnego Lasów Państwowych z dnia 28 kwietnia 2023 r. w sprawie zatwierdzenia planu zakładów o zasięgu krajowym (EP.0300.1.9.2023) .....	22
Decyzja nr 67 Dyrektora Generalnego Lasów Państwowych z dnia 28 kwietnia 2023 r. w sprawie zatwierdzenia średniookresowego planu nakładów na środki trwałe, wartości niematerialne i prawne oraz inwestycje na lata 2024-2027 dla Lasów Państwowych (EP.0300.1.12.2023) .....	23
Decyzja nr 68 Dyrektora Generalnego Lasów Państwowych z dnia 28 kwietnia 2023 r. w sprawie stanu liczbowego samochodów osobowych i innych samochodów o dopuszczalnej masie całkowitej nieprzekraczającej 3,5 tony w biurze Regionalnej Dyrekcji Lasów Państwowych w Centrum Informacyjnym Lasów Państwowych (MD.4000.25.2023) .....	24
Decyzja nr 70 Dyrektora Generalnego Lasów Państwowych z dnia 10 maja 2023 r. w sprawie zlecenia usługi badawczej pod nazwą „Przyrodniczo-ekonomiczny monitoring naturalnej i sztucznej regeneracji lasu w Nadleśnictwie Pisz po huraganie w 2002 r.; IV etap” (MZ.5001.20.1.2023) .....	24
Decyzja nr 71 Dyrektora Generalnego Lasów Państwowych z dnia 15 maja 2023 r. w sprawie przyjęcia do realizacji w roku 2023 nowych przedsięwzięć drogowych, finansowanych z wykorzystaniem środków funduszu leśnego, polegających na budowie lub przebudowie dróg leśnych oraz budowie, przebudowie lub remontowaniu drogowej infrastruktury technicznej w ramach wspomagania przez Lasy Państwowe administracji publicznej (MD.771.1.5.2023) .....	25
Decyzja nr 72 Dyrektora Generalnego Lasów Państwowych z dnia 15 maja 2023 r. w sprawie stanu liczbowego samochodów osobowych i innych samochodów o dopuszczalnej masie całkowitej nieprzekraczającej 3,5 tony w biurze Regionalnej Dyrekcji Lasów Państwowych w Toruniu (MD.4000.12.2023) .....	26
Decyzja nr 73 Dyrektora Generalnego Lasów Państwowych z dnia 15 maja 2023 r. w sprawie stanu liczbowego samochodów osobowych i innych samochodów o dopuszczalnej masie całkowitej nieprzekraczającej 3,5 tony w biurze Regionalnej Dyrekcji Lasów Państwowych w Łodzi (MD.4000.14.2023) .....	27
Decyzja nr 74 Dyrektora Generalnego Lasów Państwowych z dnia 15 maja 2023 r. w sprawie stanu liczbowego samochodów osobowych i innych samochodów o dopuszczalnej masie całkowitej nieprzekraczającej 3,5 tony w biurze Regionalnej Dyrekcji Lasów Państwowych w Warszawie (MD.4000.17.2023) .....	27
Decyzja nr 75 Dyrektora Generalnego Lasów Państwowych z dnia 15 maja 2023 r. w sprawie sprostowania omyłki pisarskiej w Decyzji nr 68 Dyrektora Generalnego Lasów Państwowych z dnia 28 kwietnia 2023 r. (MD.4000.25.2023) .....	28
Decyzja nr 76 Dyrektora Generalnego Lasów Państwowych z dnia 15 maja 2023 r. w sprawie stanu liczbowego samochodów osobowych i innych samochodów o dopuszczalnej masie całkowitej nieprzekraczającej 3,5 tony w biurze Regionalnej Dyrekcji Lasów Państwowych w Radomiu (MD.4000.26.2023) .....	28
Decyzja nr 77 Dyrektora Generalnego Lasów Państwowych z dnia 15 maja 2023 r. w sprawie stanu liczbowego samochodów osobowych i innych samochodów o dopuszczalnej masie całkowitej nieprzekraczającej 3,5 tony w biurze Regionalnej Dyrekcji Lasów Państwowych w Zielonej Górze (MD.4000.27.2023) .....	29
Decyzja nr 78 Dyrektora Generalnego Lasów Państwowych z dnia 15 maja 2023 r. w sprawie stanu liczbowego samochodów osobowych i innych samochodów o dopuszczalnej masie całkowitej nieprzekraczającej 3,5 tony w Leśnym Banku Genów Kostrzyca (MD.4000.31.2023) .....	29
Decyzja nr 79 Dyrektora Generalnego Lasów Państwowych z dnia 15 maja 2023 r. w sprawie stanu liczbowego samochodów osobowych i innych samochodów o dopuszczalnej masie całkowitej nieprzekraczającej 3,5 tony w biurze Regionalnej Dyrekcji Lasów Państwowych w Białymstoku (MD.4000.32.2023) .....	30
Decyzja nr 80 Dyrektora Generalnego Lasów Państwowych z dnia 15 maja 2023 r. w sprawie stanu liczbowego samochodów osobowych i innych samochodów o dopuszczalnej masie całkowitej nieprzekraczającej 3,5 tony w Centrum Koordynacji Projektów Środowiskowych (MD.4000.33.2023) .....	30
Decyzja nr 81 Dyrektora Generalnego Lasów Państwowych z dnia 15 maja 2023 r. w sprawie stanu liczbowego samochodów osobowych i innych samochodów o dopuszczalnej masie całkowitej nieprzekraczającej 3,5 tony w biurze Regionalnej Dyrekcji Lasów Państwowych we Wrocławiu (MD.4000.34.2023) .....	31
Decyzja nr 82 Dyrektora Generalnego Lasów Państwowych z dnia 15 maja 2023 r. w sprawie stanu liczbowego samochodów osobowych i innych samochodów o dopuszczalnej masie całkowitej nieprzekraczającej 3,5 tony w Ośrodku Kultury Leśnej w Gołuchowie (MD.4000.35.2023) .....	31
Decyzja nr 83 Dyrektora Generalnego Lasów Państwowych z dnia 15 maja 2023 r. w sprawie stanu liczbowego samochodów osobowych i innych samochodów o dopuszczalnej masie całkowitej nieprzekraczającej 3,5 tony w Zakładzie Informatyki Lasów Państwowych (MD.4000.36.2023) .....	32

Decyzja nr 84 Dyrektora Generalnego Lasów Państwowych z dnia 15 maja 2023 r. w sprawie stanu liczbowego samochodów osobowych i innych samochodów o dopuszczalnej masie całkowitej nieprzekraczającej 3,5 tony w Ośrodku Techniki Leśnej w Jarocinie (MD.4000.39.2023) .....	32
Decyzja nr 86 Dyrektora Generalnego Lasów Państwowych z dnia 18 maja 2023 r. w sprawie powołania Rady Naukowo-Społecznej Leśnego Kompleksu Promocyjnego „Oliwsko-Darżlubskie” na lata 2023-2027 (GA.7160.8.1.2023) .....	33
<b>SPRZEDAŻ NIERUCHOMOŚCI</b>	
<b>Nieruchomości przeznaczone do sprzedaży na podstawie art. 40a ustawy o lasach, zatwierdzone przez Dyrektora Generalnego Lasów Państwowych</b>	
Regionalna Dyrekcja Lasów Państwowych Białystok .....	35
Regionalna Dyrekcja Lasów Państwowych Katowice .....	38
Regionalna Dyrekcja Lasów Państwowych Lublin .....	39
Regionalna Dyrekcja Lasów Państwowych Radom .....	40
Regionalna Dyrekcja Lasów Państwowych Szczecin .....	41
<b>NIERUCHOMOŚCI ZBYWANE I NABYWANE przez Skarb Państwa – Lasy Państwowe</b>	
Regionalna Dyrekcja Lasów Państwowych Białystok, Nadleśnictwo Czarna Białostocka .....	42
Regionalna Dyrekcja Lasów Państwowych Białystok, Nadleśnictwa Waliły i Żednia .....	42
Regionalna Dyrekcja Lasów Państwowych Katowice, Nadleśnictwo Ustroń .....	44
Regionalna Dyrekcja Lasów Państwowych Olsztyn, Nadleśnictwo Iława .....	44
Regionalna Dyrekcja Lasów Państwowych Olsztyn, Nadleśnictwo Jedwabno .....	45
Regionalna Dyrekcja Lasów Państwowych Olsztyn, Nadleśnictwo Wichrowo .....	46
Regionalna Dyrekcja Lasów Państwowych Poznań, Nadleśnictwo Oborniki .....	46
Regionalna Dyrekcja Lasów Państwowych Zielona Góra, Nadleśnictwo Sława Śląska .....	47
Regionalna Dyrekcja Lasów Państwowych Zielona Góra, Nadleśnictwo Torzym .....	48
<b>OGŁOSZENIA</b> .....	49
<b>NOTATKI</b> .....	50

## **AKTY OGÓLNEGO ZARZĄDU DYREKTORA GENERALNEGO LASÓW PAŃSTWOWYCH**

### **ZARZĄDZENIA DYREKTORA GENERALNEGO LASÓW PAŃSTWOWYCH (od 21 kwietnia 2023 r. do 17 maja 2023 r.)**

- Zarządzenie nr 46 Dyrektora Generalnego Lasów Państwowych z dnia 21 kwietnia 2023 r. zmieniające zarządzenie nr 52 Dyrektora Generalnego Lasów Państwowych z dnia 8 września 2014 r. w sprawie testowania programów użytkowych SILP i innych programów w jednostkach testowych Lasów Państwowych, OI-021-11/14 (EI.0414.14.2023) – niepublikowane w BILP
- Zarządzenie nr 47 Dyrektora Generalnego Lasów Państwowych z dnia 26 kwietnia 2023 r. w sprawie powołania Zespołu ds. opracowania zasad stosowania wybranych symboli Lasów Państwowych (GD.O.0070.3.2023) – niepublikowane w BILP
- Zarządzenie nr 48 Dyrektora Generalnego Lasów Państwowych z dnia 28 kwietnia 2023 r. w sprawie Planu Finansowo-Gospodarczego Państwowego Gospodarstwa Leśnego Lasy Państwowe na 2023 r. (EP.0300.1.10.2023)
- Zarządzenie nr 49 Dyrektora Generalnego Lasów Państwowych z dnia 28 kwietnia 2023 r. w sprawie zmiany Zarządzenia nr 62 Dyrektora Generalnego Lasów Państwowych z dnia 30 sierpnia 2018 r. w sprawie Regulaminu organizacyjnego Dyrekcji Generalnej Lasów Państwowych (GS.012.3.2023)
- Zarządzenie nr 50 Dyrektora Generalnego Lasów Państwowych z dnia 17 maja 2023 r. w sprawie wprowadzenia „Ceremoniału Lasów Państwowych” (GA.O.0210.1.2023) – niepublikowane w BILP

### **DECYZJE DYREKTORA GENERALNEGO LASÓW PAŃSTWOWYCH (od 19 kwietnia 2023 r. do 18 maja 2023 r.)**

- Decyzja nr 51 Dyrektora Generalnego Lasów Państwowych z dnia 25 kwietnia 2023 r. w sprawie stanu liczbowego samochodów osobowych i innych samochodów o dopuszczalnej masie całkowitej nieprzekraczającej 3,5 tony w biurze Regionalnej Dyrekcji Lasów Państwowych w Lublinie (MD.4000.20.2023)
- Decyzja nr 52 Dyrektora Generalnego Lasów Państwowych z dnia 25 kwietnia 2023 r. w sprawie stanu liczbowego samochodów osobowych i innych samochodów o dopuszczalnej masie całkowitej nieprzekraczającej 3,5 tony w biurze Regionalnej Dyrekcji Lasów Państwowych w Krośnie (MD.4000.18.2023)
- Decyzja nr 53 Dyrektora Generalnego Lasów Państwowych z dnia 25 kwietnia 2023 r. w sprawie stanu liczbowego samochodów osobowych i innych samochodów o dopuszczalnej masie całkowitej nieprzekraczającej 3,5 tony w biurze Regionalnej Dyrekcji Lasów Państwowych w Szczecinie (MD.4000.15.2023)
- Decyzja nr 54 Dyrektora Generalnego Lasów Państwowych z dnia 25 kwietnia 2023 r. w sprawie stanu liczbowego samochodów osobowych i innych samochodów o dopuszczalnej masie całkowitej nieprzekraczającej 3,5 tony w biurze Regionalnej Dyrekcji Lasów Państwowych w Szczecinku (MD.4000.29.2023)
- Decyzja nr 55 Dyrektora Generalnego Lasów Państwowych z dnia 25 kwietnia 2023 r. w sprawie stanu liczbowego samochodów osobowych i innych samochodów o dopuszczalnej masie całkowitej nieprzekraczającej 3,5 tony w biurze Regionalnej Dyrekcji Lasów Państwowych w Gdańsku (MD.4000.13.2023)
- Decyzja nr 56 Dyrektora Generalnego Lasów Państwowych z dnia 25 kwietnia 2023 r. w sprawie stanu liczbowego samochodów osobowych i innych samochodów o dopuszczalnej masie całkowitej nieprzekraczającej 3,5 tony w biurze Regionalnej Dyrekcji Lasów Państwowych w Katowicach (MD.4000.28.2023)
- Decyzja nr 57 Dyrektora Generalnego Lasów Państwowych z dnia 26 kwietnia 2023 r. w sprawie zlecenia Centrum Informacyjnemu Lasów Państwowych (CILP) wykonania, w ramach wewnętrznych usług administracyjnych na rzecz Dyrekcji Generalnej Lasów Państwowych (DGLP) usług, o których mowa w § 2 ust. 2 Zarządzenia nr 93 Dyrektora Generalnego Lasów Państwowych z dnia 24 listopada 1999 r. (GD.P.013.6.2023) – niepublikowane w BILP
- Decyzja nr 58 Dyrektora Generalnego Lasów Państwowych z dnia 27 kwietnia 2023 r. w sprawie sprostowania oczywistej omyłki pisarskiej w Decyzji nr 55 Dyrektora Generalnego Lasów Państwowych z dnia 25 kwietnia 2023 r. (MD.4000.13.2023)
- Decyzja nr 59 Dyrektora Generalnego Lasów Państwowych z dnia 27 kwietnia 2023 r. w sprawie powołania Rady Naukowo-Społecznej Leśnego Kompleksu Promocyjnego „Sudety Zachodnie” na lata 2023-2027 (GD.7160.20.1.2023)
- Decyzja nr 60 Dyrektora Generalnego Lasów Państwowych z dnia 27 kwietnia 2023 r. w sprawie powołania Rady Naukowo-Społecznej Leśnego Kompleksu Promocyjnego „Puszcza Świętokrzyska” na lata 2023-2027 (GD.7160.23.1.2023)

- Decyzja nr 61 Dyrektora Generalnego Lasów Państwowych z dnia 27 kwietnia 2023 r. w sprawie powołania Rady Naukowo-Społecznej Leśnego Kompleksu Promocyjnego „Puszcza Kozienicka” na lata 2023-2027 (GD.7160.11.2.2023)
- Decyzja nr 62 Dyrektora Generalnego Lasów Państwowych z dnia 27 kwietnia 2023 r. w sprawie powołania Rady Naukowo-Społecznej Leśnego Kompleksu Promocyjnego „Lasy Rychtałskie” na lata 2023-2027 (GD.7160.19.2.2023)
- Decyzja nr 63 Dyrektora Generalnego Lasów Państwowych z dnia 27 kwietnia 2023 r. w sprawie zmiany Decyzji nr 39 Dyrektora Generalnego Lasów Państwowych z dnia 30 marca 2023 r. w sprawie powołania Zespołu zadaniowego w celu wypracowania rekomendacji dla Dyrektora Generalnego Lasów Państwowych dotyczącej wyboru najkorzystniejszej oferty umożliwiającej korzystanie z usług obiektów sportowych przez pracowników DGLP (GK.1740.3.5.2023) – niepublikowane w BILP
- Decyzja nr 64 Dyrektora Generalnego Lasów Państwowych z dnia 28 kwietnia 2023 r. w sprawie zatwierdzenia planu finansowo-gospodarczego Regionalnej Dyrekcji Lasów Państwowych (EP.0300.1.7.2023)
- Decyzja nr 65 Dyrektora Generalnego Lasów Państwowych z dnia 28 kwietnia 2023 r. w sprawie zatwierdzenia planu finansowo-gospodarczego Dyrekcji Generalnej Lasów Państwowych (EP.0300.1.8.2023)
- Decyzja nr 66 Dyrektora Generalnego Lasów Państwowych z dnia 28 kwietnia 2023 r. w sprawie zatwierdzenia planu zakładów o zasięgu krajowym (EP.0300.1.9.2023)
- Decyzja nr 67 Dyrektora Generalnego Lasów Państwowych z dnia 28 kwietnia 2023 r. w sprawie zatwierdzenia średniookresowego planu nakładów na środki trwałe, wartości niematerialne i prawne oraz inwestycje na lata 2024-2027 dla Lasów Państwowych (EP.0300.1.12.2023)
- Decyzja nr 68 Dyrektora Generalnego Lasów Państwowych z dnia 28 kwietnia 2023 r. w sprawie stanu liczbowego samochodów osobowych i innych samochodów o dopuszczalnej masie całkowitej nieprzekraczającej 3,5 tony w biurze Regionalnej Dyrekcji Lasów Państwowych w Centrum Informacyjnym Lasów Państwowych (MD.4000.25.2023)
- Decyzja nr 69 Dyrektora Generalnego Lasów Państwowych z dnia 8 maja 2023 r. w sprawie zwiększenia rozmiaru szacunkowego pozyskania w drzewostanach przeznaczonych do użytkowania przedrębego dla Nadleśnictwa Wałcz na lata 2015-2024 (ZU.6005.8.2023) – niepublikowane w BILP
- Decyzja nr 70 Dyrektora Generalnego Lasów Państwowych z dnia 10 maja 2023 r. w sprawie zlecenia usługi badawczej pod nazwą „Przyrodniczo-ekonomiczny monitoring naturalnej i sztucznej regeneracji lasu w Nadleśnictwie Pisz po huraganie w 2002 r.; IV etap” (MZ.5001.20.1.2023)
- Decyzja nr 71 Dyrektora Generalnego Lasów Państwowych z dnia 15 maja 2023 r. w sprawie przyjęcia do realizacji w roku 2023 nowych przedsięwzięć drogowych, finansowanych z wykorzystaniem środków funduszu leśnego, polegających na budowie lub przebudowie dróg leśnych oraz budowie, przebudowie lub remontowaniu drogowej infrastruktury technicznej w ramach wspomaganie przez Lasy Państwowe administracji publicznej (MD.771.1.5.2023)
- Decyzja nr 72 Dyrektora Generalnego Lasów Państwowych z dnia 15 maja 2023 r. w sprawie stanu liczbowego samochodów osobowych i innych samochodów o dopuszczalnej masie całkowitej nieprzekraczającej 3,5 tony w biurze Regionalnej Dyrekcji Lasów Państwowych w Toruniu (MD.4000.12.2023)
- Decyzja nr 73 Dyrektora Generalnego Lasów Państwowych z dnia 15 maja 2023 r. w sprawie stanu liczbowego samochodów osobowych i innych samochodów o dopuszczalnej masie całkowitej nieprzekraczającej 3,5 tony w biurze Regionalnej Dyrekcji Lasów Państwowych w Łodzi (MD.4000.14.2023)
- Decyzja nr 74 Dyrektora Generalnego Lasów Państwowych z dnia 15 maja 2023 r. w sprawie stanu liczbowego samochodów osobowych i innych samochodów o dopuszczalnej masie całkowitej nieprzekraczającej 3,5 tony w biurze Regionalnej Dyrekcji Lasów Państwowych w Warszawie (MD.4000.17.2023)
- Decyzja nr 75 Dyrektora Generalnego Lasów Państwowych z dnia 15 maja 2023 r. w sprawie sprostowania omyłki pisarskiej w Decyzji nr 68 Dyrektora Generalnego Lasów Państwowych z dnia 28 kwietnia 2023 r. (MD.4000.25.2023)
- Decyzja nr 76 Dyrektora Generalnego Lasów Państwowych z dnia 15 maja 2023 r. w sprawie stanu liczbowego samochodów osobowych i innych samochodów o dopuszczalnej masie całkowitej nieprzekraczającej 3,5 tony w biurze Regionalnej Dyrekcji Lasów Państwowych w Radomiu (MD.4000.26.2023)
- Decyzja nr 77 Dyrektora Generalnego Lasów Państwowych z dnia 15 maja 2023 r. w sprawie stanu liczbowego samochodów osobowych i innych samochodów o dopuszczalnej masie całkowitej nieprzekraczającej 3,5 tony w biurze Regionalnej Dyrekcji Lasów Państwowych w Zielonej Górze (MD.4000.27.2023)
- Decyzja nr 78 Dyrektora Generalnego Lasów Państwowych z dnia 15 maja 2023 r. w sprawie stanu liczbowego samochodów osobowych i innych samochodów o dopuszczalnej masie całkowitej nieprzekraczającej 3,5 tony w Leśnym Banku Genów Kostrzyca (MD.4000.31.2023)

- Decyzja nr 79 Dyrektora Generalnego Lasów Państwowych z dnia 15 maja 2023 r. w sprawie stanu liczbowego samochodów osobowych i innych samochodów o dopuszczalnej masie całkowitej nieprzekraczającej 3,5 tony w biurze Regionalnej Dyrekcji Lasów Państwowych w Białymstoku (MD.4000.32.2023)
- Decyzja nr 80 Dyrektora Generalnego Lasów Państwowych z dnia 15 maja 2023 r. w sprawie stanu liczbowego samochodów osobowych i innych samochodów o dopuszczalnej masie całkowitej nieprzekraczającej 3,5 tony w Centrum Koordynacji Projektów Środowiskowych (MD.4000.33.2023)
- Decyzja nr 81 Dyrektora Generalnego Lasów Państwowych z dnia 15 maja 2023 r. w sprawie stanu liczbowego samochodów osobowych i innych samochodów o dopuszczalnej masie całkowitej nieprzekraczającej 3,5 tony w biurze Regionalnej Dyrekcji Lasów Państwowych we Wrocławiu (MD.4000.34.2023)
- Decyzja nr 82 Dyrektora Generalnego Lasów Państwowych z dnia 15 maja 2023 r. w sprawie stanu liczbowego samochodów osobowych i innych samochodów o dopuszczalnej masie całkowitej nieprzekraczającej 3,5 tony w Ośrodku Kultury Leśnej w Gołuchowie (MD.4000.35.2023)
- Decyzja nr 83 Dyrektora Generalnego Lasów Państwowych z dnia 15 maja 2023 r. w sprawie stanu liczbowego samochodów osobowych i innych samochodów o dopuszczalnej masie całkowitej nieprzekraczającej 3,5 tony w Zakładzie Informatyki Lasów Państwowych (MD.4000.36.2023)
- Decyzja nr 84 Dyrektora Generalnego Lasów Państwowych z dnia 15 maja 2023 r. w sprawie stanu liczbowego samochodów osobowych i innych samochodów o dopuszczalnej masie całkowitej nieprzekraczającej 3,5 tony w Ośrodku Techniki Leśnej w Jarocinie (MD.4000.39.2023)
- Decyzja nr 85 Dyrektora Generalnego Lasów Państwowych z dnia 17 maja 2023 r. w sprawie zmiany składu Rady Naukowo-Społecznej Leśnego Kompleksu Promocyjnego „Puszcza Białowiecka” na lata 2023-2027 (GA.7160.13.1.2023) – niepublikowane w BILP
- Decyzja nr 86 Dyrektora Generalnego Lasów Państwowych z dnia 18 maja 2023 r. w sprawie powołania Rady Naukowo-Społecznej Leśnego Kompleksu Promocyjnego „Oliwsko-Darżlubskie” na lata 2023-2027 (GA.7160.8.1.2023)

**UWAGA:** zarządzenia i decyzje Dyrektora Generalnego Lasów Państwowych wraz z załącznikami publikowane są na stronie internetowej Biuletynu Informacji Publicznej PGL LP: <http://bip.lasy.gov.pl>



**ZARZĄDZENIE NR 48**  
**DYREKTORA GENERALNEGO LASÓW PAŃSTWOWYCH**

z dnia 28 kwietnia 2023 r.

**w sprawie Planu Finansowo-Gospodarczego**  
**Państwowego Gospodarstwa Leśnego Lasy Państwowe na 2023 r.**

**EP.0300.1.10.2023**

Na podstawie art. 33 ust. 1 ustawy z dnia 28 września 1991 r. o lasach<sup>1</sup>, w związku z § 6<sup>2</sup> i § 8 ust. 1 pkt 2<sup>3</sup> Statutu Państwowego Gospodarstwa Leśnego Lasy Państwowe, stanowiącego załącznik do Zarządzenia nr 50 Ministra Ochrony Środowiska, Zasobów Naturalnych i Leśnictwa z dnia 18 maja 1994 r., w wykonaniu zadania Dyrektora Generalnego Lasów Państwowych wynikającego z § 6 ust. 3 rozporządzenia Rady Ministrów z dnia 6 grudnia 1994 r. w sprawie szczegółowych zasad gospodarki finansowej w Państwowym Gospodarstwie Leśnym Lasy Państwowe<sup>4</sup>, zarządzam, co następuje:

**§ 1**

Wprowadzam do stosowania Plan Finansowo-Gospodarczy Państwowego Gospodarstwa Leśnego Lasy Państwowe na 2023 rok, stanowiący załączniki nr 1, 2, 3 i 4 do niniejszego zarządzenia.

**§ 2**

1. Wielkość odpisu podstawowego na fundusz leśny ustalona dla Lasów Państwowych przez ministra właściwego do spraw środowiska w wysokości 10,80% wartości sprzedaży drewna na zasadach określonych w § 21 rozporządzenia Rady Ministrów, o którym mowa wyżej.
2. Wielkość odpisu podstawowego, o którym mowa w pkt 1, na podstawie art. 57 ust.4 ustawy z dnia 28 września 1991 r. o lasach, dla poszczególnych dyrekcji regionalnych ustalam w wysokości: Regionalna Dyrekcja Lasów Państwowych w Białymstoku – 9,00%; Regionalna Dyrekcja Lasów Państwowych w Katowicach – 10,50%; Regionalne Dyrekcje Lasów Państwowych w Olsztynie, Toruniu, Gdańsku i Warszawie – 10,00%; Regionalna Dyrekcja Lasów Państwowych w Krakowie – 7,36%; Regionalna Dyrekcja Lasów Państwowych w Krośnie – 14,00%; Regionalna Dyrekcja Lasów Państwowych w Lublinie – 7,00%; Regionalna Dyrekcja Lasów Państwowych w Łodzi – 8,00%; Regionalna Dyrekcja Lasów Państwowych w Pile – 12,00%; Regionalna Dyrekcja Lasów Państwowych w Poznaniu – 7,50%; Regionalna Dyrekcja Lasów Państwowych w Szczecinie – 12,40%; Regionalna Dyrekcja Lasów Państwowych w Szczecinku – 6,00%; Regionalna Dyrekcja Lasów Państwowych we Wrocławiu – 19,00%; Regionalna Dyrekcja Lasów Państwowych w Zielonej Górze – 14,30%; Regionalna Dyrekcja Lasów Państwowych w Radomiu – 11,00% wartości sprzedaży drewna.
3. Wielkość odpisu podstawowego dla regionalnych dyrekcji Lasów Państwowych, o których mowa w pkt. 2, po uzyskaniu pełnej informacji o wartości przychodów ze sprzedaży drewna osiągniętych w roku 2023 przez poszczególne regionalne dyrekcje,

mogą podlegać korekcie w celu osiągnięcia wielkości odpisu, o której mowa w pkt 1, ustalonego Lasom Państwowym przez ministra właściwego do spraw środowiska.

4. Wysokość wpłat obciążających koszty działalności nadleśnictw na utrzymanie Dyrekcji Generalnej LP i regionalnych dyrekcji LP w kwocie 408 500 tys. zł - ustalona na zasadach określonych w art. 53 ustawy z dnia 28 września 1991 r. o lasach.

**§ 3**

Integralną część składową Planu Finansowo-Gospodarczego Lasów Państwowych, o którym mowa w § 1 (obok opracowań zbiorczych zał. nr 1), stanowią:

- plany regionalnych dyrekcji Lasów Państwowych (zał. nr 2);
- plan Dyrekcji Generalnej Lasów Państwowych (zał. nr 3);
- plany zakładów o zasięgu krajowym (zał. nr 4).

**§ 4**

1. Nakłady na środki trwałe (zakup, budowa lub modernizacja) w jednostkach organizacyjnych Lasów Państwowych mogą być ponoszone przy zachowaniu płynności finansowej.
2. Przy podejmowaniu decyzji o nakładach na środki trwałe należy uwzględnić efekty, które powinny być osiągnięte, m.in.: poprawa funkcjonalności działania jednostek organizacyjnych, obniżka kosztów, ochrona majątku Skarbu Państwa.
3. W uzasadnionych przypadkach dyrektor rdLP zgodnie z § 12 ust. 2 rozporządzenia Rady Ministrów, o którym mowa wyżej, może centralizować część odpisów amortyzacyjnych i określać ich przeznaczenie.

**§ 5**

1. Dyrektorzy regionalnych dyrekcji Lasów Państwowych niezwłocznie wprowadzą do stosowania plany jednostek nadzorowanych.
2. Kopie zarządzeń w sprawie wprowadzenia planów jednostek nadzorowanych należy przesłać do DGLP w terminie do dnia 18 maja br.

**§ 6**

Zarządzenie wchodzi w życie z dniem podpisania, z mocą obowiązywania od 1 stycznia 2023 r.

**DYREKTOR GENERALNY**  
**LASÓW PAŃSTWOWYCH**  
*Józef Kubica*

<sup>1</sup> Art. 33 ust.1 ustawy z dnia 28 września 1991 r. o lasach (t.j. Dz.U. z 2022 r. poz. 672 ze zm.) stanowi, że „Lasami Państwowymi kieruje Dyrektor Generalny przy pomocy dyrektorów regionalnych dyrekcji Lasów Państwowych”.

<sup>2</sup> Statut Państwowego Gospodarstwa Leśnego Lasy Państwowe został nadany zarządzeniem nr 50 Ministra Ochrony Środowiska, Zasobów Naturalnych i Leśnictwa z dnia 18 maja 1994 r. W § 6 Statutu Lasów Państwowych stanowi, że w wykonaniu zadań określonych przez ustawę (o lasach) oraz przepisy wykonawcze do ustawy, a także innych przepisów prawnych Dyrektor Generalny wydaje zarządzenia i decyzje obowiązujące w Lasach Państwowych.

<sup>3</sup> W § 8 ust. 1 pkt 2 Statutu Lasów Państwowych stanowi, że „Dyrektor Generalny ustala w szczególności zasady sporządzania i realizacji planów gospodarczo-finansowych Lasów Państwowych”.

<sup>4</sup> § 6 ust. 3 Rozporządzenia Rady Ministrów z dnia 6 grudnia 1994 r. w sprawie szczegółowych zasad gospodarki finansowej w Państwowym Gospodarstwie Leśnym Lasy Państwowe (Dz. U. nr 134, poz. 692) stanowi, że „Plan finansowo-gospodarczy Lasów Państwowych obejmuje plan Dyrekcji Generalnej i plany dyrekcji regionalnych, zatwierdzane przez Dyrektora Generalnego”.

**ZARZĄDZENIE NR 49**  
**DYREKTORA GENERALNEGO LASÓW PAŃSTWOWYCH**

z dnia 28 kwietnia 2023 r.

**w sprawie zmiany Zarządzenia nr 62 Dyrektora Generalnego Lasów Państwowych z dnia 30 sierpnia 2018 r.**  
**w sprawie Regulaminu organizacyjnego Dyrekcji Generalnej Lasów Państwowych**

**GS.012.3.2023**

Na podstawie art. 33 ust. 1 ustawy z dnia 28 września 1991 r. o lasach (t.j. Dz. U. z 2022 r. poz. 672 ze zm.) oraz w związku z § 6 i § 13 ust. 1 Statutu Państwowego Gospodarstwa Leśnego Lasy Państwowe, stanowiącego załącznik do zarządzenia nr 50 Ministra Ochrony Środowiska, Zasobów Naturalnych i Leśnictwa z dnia 18 maja 1994 r. w sprawie nadania Statutu Państwowemu Gospodarstwu Leśnemu Lasy Państwowe, zarządza się, co następuje:

**§ 1**

W strukturze organizacyjnej Dyrekcji Generalnej Lasów Państwowych, wprowadza się następujące zmiany:

- tworzy się nową komórkę organizacyjną pn.:  
Wydział Organizacji;
- likwiduje się komórkę organizacyjną pn.:  
Zespół Rzecznika Prasowego

**§ 2**

W załączniku do Zarządzenia nr 62 Dyrektora Generalnego Lasów Państwowych z dnia 30 sierpnia 2018 r. (Regulamin organizacyjny DGLP) z póź. zm. wprowadza się następujące zmiany:

- 1) § 3 ust 5 otrzymuje następujące brzmienie:

<b>1)</b>	<b>Pion Dyrektora Generalnego G</b>	
a)	Wydział Komunikacji Społecznej	GD
b)	Wydział Organizacji	GA
<i>w ramach Wydziału funkcjonuje</i>		
<i>– Zespół Obsługi</i>		GA.O
c)	Zespół Prawny	GR
d)	Inspekcja Lasów Państwowych	GI
<i>w ramach Inspekcji Lasów Państwowych funkcjonują</i>		
<i>– Regiony Inspekcyjne</i>		GI.(...)
e)	Inspektorat Straży Leśnej	GS
f)	Wydział Zarządzania Zasobami Ludzkimi	GK
g)	Zespół ds. Obronności i Ochrony Informacji Niejawnych	GN
h)	Wydział Administracji, Bezpieczeństwa i Ochrony Pracy w Leśnictwie	GB
i)	Pełnomocnik ds. Gospodarki Rybackiej i Sprzedaży Dzikizyny	GG
j)	Stanowisko ds. Korporacyjnych i Ochrony Danych Osobowych	GO
<b>2)</b>	<b>Pion Ekonomiczny E</b>	
a)	Biuro Marketingu	EM
<i>w ramach Głównego Księgowego LP funkcjonują:</i>		
<i>– Wydział Księgowości</i>		EG.K
<i>– Zespół Wsparcia Ekonomicznego</i>		EG.F
c)	Wydział Analiz Ekonomicznych i Planowania	EP
d)	Wydział Informatyki	EI

<i>w ramach Wydziału Informatyki funkcjonuje:</i>		
<i>– Zespół ds. Cyberbezpieczeństwa</i>		EI.C
e)	Stanowisko Radcy Prawnego ds. Ekonomicznych	EE
<b>3)</b>	<b>Pion Gospodarki Leśnej Z</b>	
a)	Wydział Hodowli Lasu	ZG
<i>w ramach Wydziału Hodowli Lasu funkcjonuje:</i>		
<i>– Zespół Gospodarki Łowieckiej</i>		ZG.Ł
b)	Wydział Ochrony Lasu	ZO
<i>w ramach Wydziału Ochrony Lasu funkcjonują:</i>		
<i>– Zespoły Ochrony Lasu</i>		ZOL(...)
c)	Wydział Ochrony Zasobów Przyrodniczych	ZP
<i>w ramach Wydziału Ochrony Zasobów Przyrodniczych funkcjonuje:</i>		
<i>– Zespół ds. Projektów LIFE</i>		ZP.L
d)	Wydział Urządzania Lasu	ZU
e)	Stanowisko Radcy Prawnego ds. Gospodarki Leśnej	ZR
f)	Wydział ds. Współpracy Międzynarodowej	ZZ
<b>4)</b>	<b>Pion Nieruchomości i Zamówień M</b>	
a)	Wydział Gospodarowania Mieniem	MG
<i>w ramach Wydziału Gospodarowania Mieniem funkcjonuje:</i>		
<i>– Zespół ds. Zasobów Mieszkaniowych i Inwestycji Kubaturowych</i>		MG.M
b)	Wydział Zamówień Publicznych i Innowacji	MZ
c)	Stanowisko Radcy Prawnego ds. Nieruchomości i Zamówień	ME
d)	Wydział Inwestycji Drogowych i Transportu	MD
e)	Zespół Ochrony Gruntów Leśnych	MO
f)	Wydział Koordynacji Projektów Rozwojowych i Nadzoru Właścicielskiego	MW

2) § 43 otrzymuje następujące brzmienie:

„§ 43 Wydział Komunikacji Społecznej (GD) – zajmuje się kreowaniem zewnętrznego wizerunku Dyrekcji Generalnej, reprezentuje Dyrekcję Generalną i Dyrektora Generalnego w kontaktach ze środkami masowego przekazu oraz odpowiada za przekazywane im informacje. Koordynuje działania w zakresie współpracy z naczelnymi i centralnymi organami władzy, organizacjami politycznymi i społecznymi. Odpowiada za informowanie opinii publicznej o działaniach oraz polityce prowadzonej przez Dyrektora Generalnego oraz za informowanie o społecznym odbiorze tych działań. W zakresie realizacji zadań rzecznika prasowego osoba pełniąca tę funkcję podlega bezpośrednio Dyrektorowi Generalnemu.

Do zadań Wydziału należy w szczególności:

- 1) koordynowanie prac związanych z tworzeniem, aktualizowaniem i realizacją oraz prowadzeniem polityki informacyjnej LP;
- 2) realizacja obowiązków wynikających z ustawy Prawo prasowe i koordynacja wykonywania tych obowiązków, w tym:
  - a) udzielanie mediom informacji o działalności,
  - b) odpowiadanie na krytykę prasową;
- 3) koordynacja realizacji obowiązków wynikających z ustawy o dostępie do informacji publicznej;
- 4) koordynowanie prac wykonywanych na potrzeby naczelnych i centralnych organów władzy, organizacji politycznych i społecznych;
- 5) nadzór nad działalnością Centrum Informacyjnego Lasów Państwowych (CILP) oraz Ośrodka Kultury Leśnej w Gołuchowie (OKL);
- 6) wykonywanie czynności związanych z udzielaniem patronatów oraz udziałem Dyrektora Generalnego i jego przedstawicieli w imprezach o charakterze promocyjnym;
- 7) prowadzenie czynności nadzorujących nad zapewnieniem spójności polityki informacyjnej LP w regionalnych dystryktach LP i innych jednostkach, w szczególności CILP, CKPŚ i OKL;
- 8) monitorowanie i analizowanie informacji dotyczących LP, pojawiających się w środkach masowego przekazu, oraz przygotowywanie adekwatnych do nich strategii komunikacji;
- 9) prowadzenie i koordynowanie działań komunikacyjnych w tzw. sytuacjach kryzysowych;
- 10) utrzymywanie stałych relacji z przedstawicielami środków masowego przekazu, przygotowywanie i udostępnianie im informacji oraz promowanie tematyki związanej z działalnością PGL LP;
- 11) publiczne prezentowanie działań LP (wyjaśnianie, przedstawianie stanowiska, komentowanie wydarzeń, udzielanie odpowiedzi na publikacje prasowe, przekazywanie komunikatów);
- 12) konsultowanie i zatwierdzanie treści i formy komunikatów i materiałów przeznaczonych do publikacji w środkach masowego przekazu, dotyczących działalności LP, oraz na stronie internetowej LP;
- 13) organizowanie i prowadzenie konferencji prasowych oraz innych spotkań Dyrektora Generalnego lub przedstawicieli Dyrekcji Generalnej, w tym tych, które odbywają się przy udziale przedstawicieli środków masowego przekazu;
- 14) prowadzenie działalności informacyjnej o projektach rozwojowych zainicjowanej przez jednostki organizacyjne LP oraz komórki organizacyjne DGLP."

3) po § 43 dodaje się nowy § 43a w następującym brzmieniu:

„§ 43a 1. Wydział Organizacji (GA) – organizuje i planuje pracę Dyrektora Generalnego. Wykonuje zadania związane z obsługą Dyrektora Generalnego, jego zastępców oraz nadzoruje sekretariaty. Prowadzi sprawy związane z promocją funkcji lasu i jego udostępnianiem dla społeczeństwa, realizacją celów leśnych kompleksów promocyjnych w obszarze edukacyjnym i społecznym oraz koordynuje sprawy dotyczące edukacji leśnej społeczeństwa.

Koordynuje funkcjonowanie oraz nadzoruje realizację zadań przez wewnętrzne struktury Wydziału.

W skład Wydziału wchodzi Zespół Obsługi.

2. Do zadań Wydziału należy w szczególności:

- 1) organizacja planowej pracy (kalendarza) Dyrektora Generalnego w porozumieniu z sekretariatem;
- 2) nadzorowanie organizacji pracy sekretariatów oraz rozdział na piony przychodzącej do Dyrekcji korespondencji i dokumentów;
- 3) przyjmowanie, obsługa interesantów Dyrektora, organizowanie spotkań oraz przygotowywanie materiałów

na spotkania z pracownikami LP oraz przedstawicielami organizacji, firm zewnętrznych i ich protokołowanie na wniosek Dyrektora;

- 4) koordynacja oraz nadzór nad Biuletynem Informacji Publicznej (BIP) oraz Biuletynem Informacyjnym Lasów Państwowych (BILP);
- 5) przygotowywanie wystąpień, prezentacji i innych materiałów na zlecenie Dyrektora Generalnego;
- 6) koordynowanie działalności w zakresie edukacji wielofunkcyjnej gospodarki leśnej w społeczeństwie, prowadzonej przez jednostki LP, w tym edukacji ekologicznej i proekologicznej;
- 7) inicjowanie i koordynowanie działań związanych z udostępnianiem obszarów leśnych na potrzeby społeczne, m.in. w zakresie turystyki i rekreacji w LP;
- 8) sprawowanie merytorycznego nadzoru nad działalnością informacyjną i wydawniczą Centrum Informacyjnego Lasów Państwowych w zakresie edukacji leśnej i turystycznego udostępniania lasu;
- 9) współpraca z organizacjami pozarządowymi w zakresie promocji społecznych funkcji lasu oraz edukacji leśnej;
- 10) prowadzenie spraw związanych z udostępnianiem terenów leśnych osobom fizycznym, podmiotom gospodarczym lub innym jednostkom do celów innych niż turystyka i rekreacja;
- 11) prowadzenie sprawozdawczości nt. infrastruktury turystycznej na terenach będących w zarządzie Lasów Państwowych;
- 12) prowadzenie przedsięwzięć związanych z rozwojem infrastruktury kubaturowej związanej z edukacją i turystyką w leśnych kompleksach promocyjnych (parkingi, miejsca postoju pojazdów, pola biwakowe) oraz z jej efektywnym wykorzystaniem, a także dokonywanie uzgodnień w tym zakresie z Wydziałem Gospodarowania Mieniem;
- 13) uczestnictwo w tworzeniu jednolitych programów gospodarczo-ochronnych dla leśnych kompleksów promocyjnych we współpracy z Wydziałem Hodowli Lasu;
- 14) powoływanie i prowadzenie spraw związanych z radami naukowo-społecznymi przy leśnych kompleksach promocyjnych w porozumieniu z Wydziałem Hodowli Lasu;
- 15) nawiązywanie i koordynacja współpracy w zakresie działań prośrodowiskowych i społecznej odpowiedzialności biznesu.

3. Funkcjonujący w ramach Wydziału, wewnętrzny zespół realizuje następujące zadania:

- 1) Zespół Obsługi (GA.O) – prowadzi sprawy związane z przygotowywaniem i dokumentowaniem porad, posiedzeń kierownictwa DGLP i Kolegium LP, z tłumaczeniami oraz z gromadzeniem i aktualizowaniem wykazów aktów regulacji wewnętrznej wydawanych przez Dyrektora Generalnego.

Do zadań Zespołu należy w szczególności:

- a) przygotowywanie porad dyrektorów regionalnych dyrekcji Lasów Państwowych, posiedzeń: kierownictwa DGLP, Kolegium Lasów Państwowych oraz opracowywanie, kolportaż ustaleń z tych posiedzeń i śledzenie ich realizacji;
- b) prowadzenie rejestru i przechowywanie ustaleń kierownictwa DGLP oraz opinii Kolegium Lasów Państwowych;
- c) kontrola terminów realizacji przez komórki organizacyjne lub RDLP ustaleń podjętych przez Dyrektora oraz wniosków i decyzji organów państwa w zakresie spraw zleconych do realizacji przez DGLP;
- d) prowadzenie spraw związanych z działaniem Kolegium Lasów Państwowych i Klubu Honorowych Członków Bractwa Leśnego, honorowaniem osób

- zasłużonych dla Lasów Państwowych Kordelasem Leśnika Polskiego i honorowym uniformem Leśnika Polskiego;
- e) prowadzenie rejestru i przechowywanie oryginałów zarządzeń i decyzji wydanych przez Dyrektora Generalnego;
  - f) dokonywanie okresowych aktualizacji i opracowywanie wykazu obowiązujących zarządzeń i decyzji wewnętrznych Dyrektora Generalnego LP;
  - g) prowadzenie elektronicznej ewidencji zarządzeń i decyzji Dyrektora Generalnego w systemie wewnętrznej informacji prawnej;
  - h) wykonywanie oraz koordynacja czynności związanych z opiniowaniem kierowanych do Dyrektora Generalnego zaproszeń na imprezy i spotkania;
  - i) koordynowanie działań w zakresie zapewnienia elektronicznego systemu do obsługi zarządzeń i decyzji Dyrektora Generalnego oraz innych aktów regulacji wewnętrznej w LP;
  - j) obsługa konferencji prasowych oraz innych spotkań Dyrektora Generalnego lub przedstawicieli Dyrekcji Generalnej, które odbywają się przy udziale przedstawicieli środków masowego przekazu;

- k) organizowanie, obsługa i prowadzenie konferencji oraz innych spotkań Dyrektora Generalnego lub przedstawicieli Dyrekcji Generalnej.

#### § 3

Wprowadzone zmiany w strukturze organizacyjnej biura Dyrekcji Generalnej Lasów Państwowych przedstawia schemat organizacyjny, stanowiący załącznik do zarządzenia.

#### § 4

Zarządzenie wchodzi w życie z dniem 1 maja 2023 r.

**DYREKTOR GENERALNY  
LASÓW PAŃSTWOWYCH**  
*Józef Kubica*

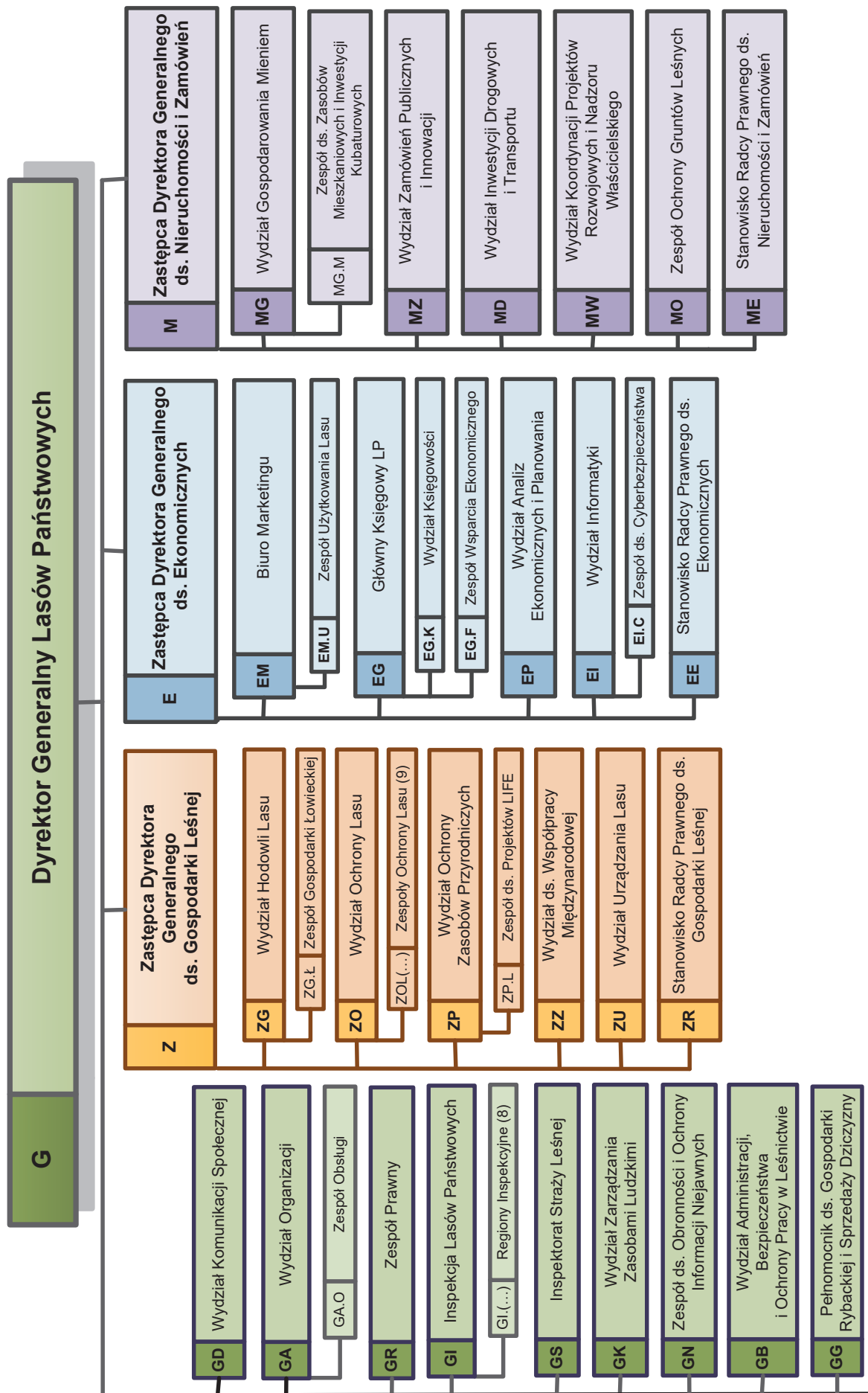

**DECYZJA NR 51**  
**DYREKTORA GENERALNEGO LASÓW PAŃSTWOWYCH**

z dnia 25 kwietnia 2023 r.

**w sprawie stanu liczbowego samochodów osobowych i innych samochodów  
o dopuszczalnej masie całkowitej nieprzekraczającej 3,5 tony  
w biurze Regionalnej Dyrekcji Lasów Państwowych w Lublinie**

**MD.4000.20.2023**

Na podstawie art. 33 ust. 1 ustawy z dnia 28 września 1991 r. o lasach<sup>1</sup>, zwanej dalej ustawą o lasach, w związku z § 6 Statutu Państwowego Gospodarstwa Leśnego Lasy Państwowe<sup>2</sup>, postanawiam, co następuje:

**§ 1**

W wykonaniu § 1 ust. 1 pkt 2 zarządzenia nr 27 Dyrektora Generalnego Lasów Państwowych z dnia 22 lutego 2023 r. w sprawie stanu liczbowego samochodów osobowych i innych samochodów o dopuszczalnej masie całkowitej nieprzekraczającej 3,5 tony, zasad ich użytkowania oraz zasad wykorzystywania samochodów osobowych, motocykli i motorowerów niebędących własnością pracodawcy w celach służbowych w jednostkach organizacyjnych

Lasów Państwowych (MD.4000.1.2023), po zapoznaniu się z potrzebami wynikającymi z indywidualnych uwarunkowań Regionalnej Dyrekcji Lasów Państwowych w Lublinie, ustaląm maksymalną liczbę samochodów służbowych na 4 sztuki.

**§ 2**

Decyzja wchodzi w życie z dniem podpisania.

**DYREKTOR GENERALNY  
LASÓW PAŃSTWOWYCH**  
*Józef Kubica*

<sup>1</sup> Art. 33 ust. 1 ustawy z dnia 28 września 1991 r. o lasach (Dz. U. z 2022 r., poz. 672 ze zm.) stanowi, że „Lasami Państwowymi kieruje Dyrektor Generalny przy pomocy dyrektorów regionalnych dyrekcji Lasów Państwowych”.

<sup>2</sup> Statut Państwowego Gospodarstwa Leśnego Lasy Państwowe został nadany zarządzeniem nr 50 Ministra Ochrony Środowiska, Zasobów Naturalnych i Leśnictwa z dnia 18 maja 1994 r. W § 6 Statut Lasów Państwowych stanowi, że w wykonaniu zadań określonych przez ustawę o lasach oraz przez przepisy wykonawcze do ustawy, a także innych przepisów prawnych Dyrektor Generalny wydaje zarządzenia i decyzje obowiązujące w Lasach Państwowych.

**DECYZJA NR 52**  
**DYREKTORA GENERALNEGO LASÓW PAŃSTWOWYCH**

z dnia 25 kwietnia 2023 r.

**w sprawie stanu liczbowego samochodów osobowych i innych samochodów  
o dopuszczalnej masie całkowitej nieprzekraczającej 3,5 tony  
w biurze Regionalnej Dyrekcji Lasów Państwowych w Krośnie**

**MD.4000.18.2023**

Na podstawie art. 33 ust. 1 ustawy z dnia 28 września 1991 r. o lasach<sup>1</sup>, zwanej dalej ustawą o lasach, w związku z § 6 Statutu Państwowego Gospodarstwa Leśnego Lasy Państwowe<sup>2</sup>, postanawiam, co następuje:

**§ 1**

W wykonaniu § 1 ust. 1 pkt 2 zarządzenia nr 27 Dyrektora Generalnego Lasów Państwowych z dnia 22 lutego 2023 r. w sprawie stanu liczbowego samochodów osobowych i innych samochodów o dopuszczalnej masie całkowitej nieprzekraczającej 3,5 tony, zasad ich użytkowania oraz zasad wykorzystywania samochodów osobowych, motocykli i motorowerów niebędących własnością pracodawcy w celach służbowych w jednostkach organizacyjnych

Lasów Państwowych (MD.4000.1.2023), po zapoznaniu się z potrzebami wynikającymi z indywidualnych uwarunkowań Regionalnej Dyrekcji Lasów Państwowych w Krośnie, ustaląm maksymalną liczbę samochodów służbowych na 2 sztuki.

**§ 2**

Decyzja wchodzi w życie z dniem podpisania.

**DYREKTOR GENERALNY  
LASÓW PAŃSTWOWYCH**  
*Józef Kubica*

<sup>1</sup> Art. 33 ust. 1 ustawy z dnia 28 września 1991 r. o lasach (Dz. U. z 2022 r., poz. 672 ze zm.) stanowi, że „Lasami Państwowymi kieruje Dyrektor Generalny przy pomocy dyrektorów regionalnych dyrekcji Lasów Państwowych”.

<sup>2</sup> Statut Państwowego Gospodarstwa Leśnego Lasy Państwowe został nadany zarządzeniem nr 50 Ministra Ochrony Środowiska, Zasobów Naturalnych i Leśnictwa z dnia 18 maja 1994 r. W § 6 Statut Lasów Państwowych stanowi, że w wykonaniu zadań określonych przez ustawę o lasach oraz przez przepisy wykonawcze do ustawy, a także innych przepisów prawnych Dyrektor Generalny wydaje zarządzenia i decyzje obowiązujące w Lasach Państwowych.

**DECYZJA NR 53**  
**DYREKTORA GENERALNEGO LASÓW PAŃSTWOWYCH**

z dnia 25 kwietnia 2023 r.

**w sprawie stanu liczbowego samochodów osobowych i innych samochodów**  
**o dopuszczalnej masie całkowitej nieprzekraczającej 3,5 tony**  
**w biurze Regionalnej Dyrekcji Lasów Państwowych w Szczecinie**

**MD.4000.15.2023**

Na podstawie art. 33 ust. 1 ustawy z dnia 28 września 1991 r. o lasach<sup>1</sup>, zwanej dalej ustawą o lasach, w związku z § 6 Statutu Państwowego Gospodarstwa Leśnego Lasy Państwowe<sup>2</sup>, postanawiam, co następuje:

**§ 1**

W wykonaniu § 1 ust. 1 pkt 2 zarządzenia nr 27 Dyrektora Generalnego Lasów Państwowych z dnia 22 lutego 2023 r. w sprawie stanu liczbowego samochodów osobowych i innych samochodów o dopuszczalnej masie całkowitej nieprzekraczającej 3,5 tony, zasad ich użytkowania oraz zasad wykorzystywania samochodów osobowych, motocykli i motorowerów niebędących własnością pracodawcy w celach służbowych w jednostkach organizacyjnych

Lasów Państwowych (MD.4000.1.2023), po zapoznaniu się z potrzebami wynikającymi z indywidualnych uwarunkowań Regionalnej Dyrekcji Lasów Państwowych w Szczecinie, ustaliam maksymalną liczbę samochodów służbowych na 4 sztuki.

**§ 2**

Decyzja wchodzi w życie z dniem podpisania.

**DYREKTOR GENERALNY**  
**LASÓW PAŃSTWOWYCH**  
*Józef Kubica*

<sup>1</sup> Art. 33 ust. 1 ustawy z dnia 28 września 1991 r. o lasach (Dz. U. z 2022 r., poz. 672 ze zm.) stanowi, że „Lasami Państwowymi kieruje Dyrektor Generalny przy pomocy dyrektorów regionalnych dyrekcji Lasów Państwowych”.

<sup>2</sup> Statut Państwowego Gospodarstwa Leśnego Lasy Państwowe został nadany zarządzeniem nr 50 Ministra Ochrony Środowiska, Zasobów Naturalnych i Leśnictwa z dnia 18 maja 1994 r. W § 6 Statut Lasów Państwowych stanowi, że w wykonaniu zadań określonych przez ustawę o lasach oraz przez przepisy wykonawcze do ustawy, a także innych przepisów prawnych Dyrektor Generalny wydaje zarządzenia i decyzje obowiązujące w Lasach Państwowych.

**DECYZJA NR 54**  
**DYREKTORA GENERALNEGO LASÓW PAŃSTWOWYCH**

z dnia 25 kwietnia 2023 r.

**w sprawie stanu liczbowego samochodów osobowych i innych samochodów**  
**o dopuszczalnej masie całkowitej nieprzekraczającej 3,5 tony**  
**w biurze Regionalnej Dyrekcji Lasów Państwowych w Szczecinku**

**MD.4000.29.2023**

Na podstawie art. 33 ust. 1 ustawy z dnia 28 września 1991 r. o lasach<sup>1</sup>, zwanej dalej ustawą o lasach, w związku z § 6 Statutu Państwowego Gospodarstwa Leśnego Lasy Państwowe<sup>2</sup>, postanawiam, co następuje:

**§ 1**

W wykonaniu § 1 ust. 1 pkt 2 zarządzenia nr 27 Dyrektora Generalnego Lasów Państwowych z dnia 22 lutego 2023 r. w sprawie stanu liczbowego samochodów osobowych i innych samochodów o dopuszczalnej masie całkowitej nieprzekraczającej 3,5 tony, zasad ich użytkowania oraz zasad wykorzystywania samochodów osobowych, motocykli i motorowerów niebędących własnością pracodawcy w celach służbowych w jednostkach organizacyjnych

Lasów Państwowych (MD.4000.1.2023), po zapoznaniu się z potrzebami wynikającymi z indywidualnych uwarunkowań Regionalnej Dyrekcji Lasów Państwowych w Szczecinku, ustaliam maksymalną liczbę samochodów służbowych na 1 sztukę.

**§ 2**

Decyzja wchodzi w życie z dniem podpisania.

**DYREKTOR GENERALNY**  
**LASÓW PAŃSTWOWYCH**  
*Józef Kubica*

<sup>1</sup> Art. 33 ust. 1 ustawy z dnia 28 września 1991 r. o lasach (Dz. U. z 2022 r., poz. 672 ze zm.) stanowi, że „Lasami Państwowymi kieruje Dyrektor Generalny przy pomocy dyrektorów regionalnych dyrekcji Lasów Państwowych”.

<sup>2</sup> Statut Państwowego Gospodarstwa Leśnego Lasy Państwowe został nadany zarządzeniem nr 50 Ministra Ochrony Środowiska, Zasobów Naturalnych i Leśnictwa z dnia 18 maja 1994 r. W § 6 Statut Lasów Państwowych stanowi, że w wykonaniu zadań określonych przez ustawę o lasach oraz przez przepisy wykonawcze do ustawy, a także innych przepisów prawnych Dyrektor Generalny wydaje zarządzenia i decyzje obowiązujące w Lasach Państwowych.

**DECYZJA NR 55**  
**DYREKTORA GENERALNEGO LASÓW PAŃSTWOWYCH**

z dnia 25 kwietnia 2023 r.

**w sprawie stanu liczbowego samochodów osobowych i innych samochodów  
o dopuszczalnej masie całkowitej nieprzekraczającej 3,5 tony  
w biurze Regionalnej Dyrekcji Lasów Państwowych w Gdańsku**

**MD.4000.13.2023**

Na podstawie art. 33 ust. 1 ustawy z dnia 28 września 1991 r. o lasach<sup>1</sup>, zwanej dalej ustawą o lasach, w związku z § 6 Statutu Państwowego Gospodarstwa Leśnego Lasy Państwowe<sup>2</sup>, postanawiam, co następuje:

**§ 1**

W wykonaniu § 1 ust. 1 pkt 2 zarządzenia nr 27 Dyrektora Generalnego Lasów Państwowych z dnia 22 lutego 2023 r. w sprawie stanu liczbowego samochodów osobowych i innych samochodów o dopuszczalnej masie całkowitej nieprzekraczającej 3,5 tony, zasad ich użytkowania oraz zasad wykorzystywania samochodów osobowych, motocykli i motorowerów niebędących własnością pracodawcy w celach służbowych w jednostkach organizacyjnych

Lasów Państwowych (MD.4000.1.2023), po zapoznaniu się z potrzebami wynikającymi z indywidualnych uwarunkowań Regionalnej Dyrekcji Lasów Państwowych w Pile, ustalą maksymalną liczbę samochodów służbowych na 3 sztuki.

**§ 2**

Decyzja wchodzi w życie z dniem podpisania.

**DYREKTOR GENERALNY  
LASÓW PAŃSTWOWYCH**  
*Józef Kubica*

<sup>1</sup> Art. 33 ust. 1 ustawy z dnia 28 września 1991 r. o lasach (Dz. U. z 2022 r., poz. 672 ze zm.) stanowi, że „Lasami Państwowymi kieruje Dyrektor Generalny przy pomocy dyrektorów regionalnych dyrekcji Lasów Państwowych”.

<sup>2</sup> Statut Państwowego Gospodarstwa Leśnego Lasy Państwowe został nadany zarządzeniem nr 50 Ministra Ochrony Środowiska, Zasobów Naturalnych i Leśnictwa z dnia 18 maja 1994 r. W § 6 Statut Lasów Państwowych stanowi, że w wykonaniu zadań określonych przez ustawę o lasach oraz przez przepisy wykonawcze do ustawy, a także innych przepisów prawnych Dyrektor Generalny wydaje zarządzenia i decyzje obowiązujące w Lasach Państwowych.

**DECYZJA NR 56**  
**DYREKTORA GENERALNEGO LASÓW PAŃSTWOWYCH**

z dnia 25 kwietnia 2023 r.

**w sprawie stanu liczbowego samochodów osobowych i innych samochodów  
o dopuszczalnej masie całkowitej nieprzekraczającej 3,5 tony  
w biurze Regionalnej Dyrekcji Lasów Państwowych w Katowicach**

**MD.4000.28.2023**

Na podstawie art. 33 ust. 1 ustawy z dnia 28 września 1991 r. o lasach<sup>1</sup>, zwanej dalej ustawą o lasach, w związku z § 6 Statutu Państwowego Gospodarstwa Leśnego Lasy Państwowe<sup>2</sup>, postanawiam, co następuje:

**§ 1**

W wykonaniu § 1 ust. 1 pkt 2 zarządzenia nr 27 Dyrektora Generalnego Lasów Państwowych z dnia 22 lutego 2023 r. w sprawie stanu liczbowego samochodów osobowych i innych samochodów o dopuszczalnej masie całkowitej nieprzekraczającej 3,5 tony, zasad ich użytkowania oraz zasad wykorzystywania samochodów osobowych, motocykli i motorowerów niebędących własnością pracodawcy w celach służbowych w jednostkach organizacyjnych

Lasów Państwowych (MD.4000.1.2023), po zapoznaniu się z potrzebami wynikającymi z indywidualnych uwarunkowań Regionalnej Dyrekcji Lasów Państwowych w Katowicach, ustalą maksymalną liczbę samochodów służbowych na 2 sztuki.

**§ 2**

Decyzja wchodzi w życie z dniem podpisania.

**DYREKTOR GENERALNY  
LASÓW PAŃSTWOWYCH**  
*Józef Kubica*

<sup>1</sup> Art. 33 ust. 1 ustawy z dnia 28 września 1991 r. o lasach (Dz. U. z 2022 r., poz. 672 ze zm.) stanowi, że „Lasami Państwowymi kieruje Dyrektor Generalny przy pomocy dyrektorów regionalnych dyrekcji Lasów Państwowych”.

<sup>2</sup> Statut Państwowego Gospodarstwa Leśnego Lasy Państwowe został nadany zarządzeniem nr 50 Ministra Ochrony Środowiska, Zasobów Naturalnych i Leśnictwa z dnia 18 maja 1994 r. W § 6 Statut Lasów Państwowych stanowi, że w wykonaniu zadań określonych przez ustawę o lasach oraz przez przepisy wykonawcze do ustawy, a także innych przepisów prawnych Dyrektor Generalny wydaje zarządzenia i decyzje obowiązujące w Lasach Państwowych.



**DECYZJA NR 58**  
**DYREKTORA GENERALNEGO LASÓW PAŃSTWOWYCH**

z dnia 27 kwietnia 2023 r.

**w sprawie sprostowania oczywistej omyłki pisarskiej**  
**w Decyzji nr 55 Dyrektora Generalnego Lasów Państwowych z dnia 25 kwietnia 2023 r.**

**MD.4000.13.2023**

Na podstawie art. 33 ust. 1 ustawy z dnia 28 września 1991 r. o lasach<sup>1</sup>, zwanej dalej ustawą o lasach, w związku z § 6 Statutu Państwowego Gospodarstwa Leśnego Lasy Państwowe<sup>2</sup>, postanawiam, co następuje:

**§ 1**

Prostuję oczywistą omyłkę pisarską w Decyzji nr 55 Dyrektora Generalnego Lasów Państwowych z dnia 25 kwietnia 2023 r. w ten sposób, że tytuł otrzymuje brzmienie: „w sprawie stanu liczbowego samochodów osobowych i innych samochodów o dopuszczalnej

masie całkowitej nieprzekraczającej 3,5 tony w biurze Regionalnej Dyrekcji Lasów Państwowych w Pile”.

**§ 2**

Decyzja wchodzi w życie z dniem podpisania.

**DYREKTOR GENERALNY**  
**LASÓW PAŃSTWOWYCH**  
*Józef Kubica*

<sup>1</sup> Art. 33 ust. 1 ustawy z dnia 28 września 1991 r. o lasach (Dz. U. z 2022 r., poz. 672 ze zm.) stanowi, że „Lasami Państwowymi kieruje Dyrektor Generalny przy pomocy dyrektorów regionalnych dyrekcji Lasów Państwowych”.

<sup>2</sup> Statut Państwowego Gospodarstwa Leśnego Lasy Państwowe został nadany zarządzeniem nr 50 Ministra Ochrony Środowiska, Zasobów Naturalnych i Leśnictwa z dnia 18 maja 1994 r. W § 6 Statut Lasów Państwowych stanowi, że w wykonaniu zadań określonych przez ustawę o lasach oraz przez przepisy wykonawcze do ustawy, a także innych przepisów prawnych Dyrektor Generalny wydaje zarządzenia i decyzje obowiązujące w Lasach Państwowych.

**DECYZJA NR 59**  
**DYREKTORA GENERALNEGO LASÓW PAŃSTWOWYCH**

z dnia 27 kwietnia 2023 r.

**w sprawie powołania Rady Naukowo-Społecznej**  
**Leśnego Kompleksu Promocyjnego „Sudety Zachodnie” na lata 2023-2027**

**GD.7160.20.1.2023**

Na podstawie art. 33 ust. 1 ustawy z dnia 28 września 1991 r. o lasach<sup>1</sup>, w związku z § 6 Statutu Państwowego Gospodarstwa Leśnego Lasy Państwowe<sup>2</sup> – w wykonaniu zadania Dyrektora Generalnego Lasów Państwowych, wynikającego m. in. z art. 13b ust. 4 ustawy o lasach<sup>3</sup> – postanawiam, co następuje:

**§ 1**

Powołuję Radę Naukowo-Społeczną Leśnego Kompleksu Promocyjnego „Sudety zachodnie”, zwaną dalej radą, na okres kadencji 2023-2027 w następującym składzie:

1. Teresa Fierkowicz – przewodnik, przewodnik turystyki górskiej i pieszej, instruktor, Stowarzyszenie Kreatywni i Aktywni Świeradów Zdrój,
2. Dr inż. Magdalena Frączek – Profesor Uniwersytetu Rolniczego w Krakowie, Kierownik Studiów Podyplomowych,

Katedra Bioróżnorodności Leśnej, Wydział Leśny, Uniwersytet Rolniczy w Krakowie,

3. Stanisław Gmyrek – emerytowany pracownik Nadleśnictwa Szklarska Poręba,
4. Magdalena Guła – Członek Zarządu, Stowarzyszenie Południowo-Zachodnie Forum Samorządu Terytorialnego „Pogranicze”,
5. Anna Korneć-Bartkiewicz – Pełnomocnik Zarządu, Wojewódzki Fundusz Ochrony Środowiska i Gospodarki wodnej we Wrocławiu,
6. Adam Krakiewicz – Naczelnik Wydziału, Wydział Rzecznika Prasowego, Regionalna Dyrekcja Lasów Państwowych we Wrocławiu,
7. Arkadiusz Lipin – Redaktor Naczelny, magazyn społeczno-krajoznawczy „Góry Izerskie”,

<sup>1</sup> Art. 33. 1. ustawy z dnia 28 września 1991 r. o lasach (t.j. Dz. U. z 2022 r. poz. 672 z późn. zm.) stanowi, że „Lasami Państwowymi kieruje Dyrektor Generalny przy pomocy dyrektorów regionalnych dyrekcji Lasów Państwowych”. Art. 13b. 4. niniejszej ustawy stanowi, że „Dla każdego leśnego kompleksu promocyjnego Dyrektor Generalny powołuje radę naukowo-społeczną, do której należy inicjowanie oraz ocena realizacji działań podejmowanych w leśnym kompleksie promocyjnym”.

<sup>2</sup> Statut Państwowego Gospodarstwa Leśnego Lasy Państwowe został nadany zarządzeniem nr 50 Ministra Ochrony Środowiska, Zasobów Naturalnych i Leśnictwa z dnia 18 maja 1994 r. W § 6 Statut Lasów Państwowych stanowi, że w wykonywaniu zadań określonych przez ustawę (o lasach) oraz przez przepisy wykonawcze do ustawy, a także innych przepisów prawnych, Dyrektor Generalny wydaje zarządzenia i decyzje obowiązujące w Lasach Państwowych.

<sup>3</sup> Art. 13b. 4. ustawy z dnia 28 września 1991 r. o lasach stanowi, że „Dla każdego leśnego kompleksu promocyjnego Dyrektor Generalny powołuje radę naukowo-społeczną, do której należy inicjowanie oraz ocena realizacji działań podejmowanych w leśnym kompleksie promocyjnym”.

8. Katarzyna Łapińska – Zastępca Dyrektora, Regionalny Konserwator Przyrody, Regionalna Dyrekcja Ochrony Środowiska we Wrocławiu,
9. Dr Tomasz Mrozek – specjalista astrofizyk, Zakład Fizyki Słońca, Centrum Badań Kosmicznych Polskiej Akademii Nauk,
10. Bożena Mulik – Prezes, Stowarzyszenie Lokalna Grupa Działania Partnerstwo Izerskie,
11. Dr inż. Maciej Pawłowski – Profesor Politechniki Wrocławskiej, Dyrektor Filii, Politechnika Wrocławska Filia w Jeleniej Górze, Prezes stowarzyszenia, Stowarzyszenie Bieg Piastów,
12. Prof. dr hab. inż. Marcin Pietrzykowski – Dziekan Wydziału, Kierownik Katedry, Katedra Inżynierii Ekologicznej i Hydrologii Leśnej, Wydział Leśny, Uniwersytet Rolniczy w Krakowie,
13. Prof. dr hab. inż. Maciej Skorupski – Kierownik Katedry Łowiectwa i Ochrony Lasu, Wydział Leśny i Technologii Drewna, Uniwersytet Przyrodniczy w Poznaniu.

#### § 2

Rada jest organem doradczym i opiniodawczym dyrektora Regionalnej Dyrekcji Lasów Państwowych we Wrocławiu w zakresie inicjowania oraz oceny realizacji działań podejmowanych w Leśnym Kompleksie Promocyjnym „Sudety Zachodnie”.

#### § 3

Do zakresu działania Rady należy w szczególności opiniowanie:

- projektów planów urzędzenia lasu wraz z programami ochrony przyrody i edukacji leśnej,
- projektów objęcia ochroną prawną nowych obiektów,
- projektów rocznych planów finansowo-gospodarczych w zakresie zadań rzeczowych,
- tematyki badań naukowych i możliwości ich praktycznego wykorzystania,
- działalności edukacyjnej,
- turystycznego udostępniania terenów.

Ponadto do zadań Rady należy:

- współdziałanie z ekologicznymi organizacjami pozarządowymi, samorządami lokalnymi, instytucjami naukowymi w sprawach dotyczących LKP „Sudety Zachodnie”;
- wydawanie opinii w sprawach LKP „Sudety Zachodnie” na wniosek dyrektora RDLP we Wrocławiu oraz z własnej inicjatywy.

#### § 4

Opinie Rady odnoszące się do planowania hodowlano-ochronnego należy przedłożyć Komisji Założeń Planu w czasie opracowywania planów urzędzenia lasu nadleśnictw wchodzących w skład LKP „Sudety Zachodnie”.

#### § 5

1. Rada spośród swego grona wybiera przewodniczącego, zastępcę przewodniczącego i sekretarza Rady.
2. Przewodniczący, zastępca przewodniczącego i sekretarz Rady stanowią Prezydium Rady.

#### § 6

Przewodniczący reprezentuje Radę na zewnątrz, kieruje pracami Rady, zwołuje posiedzenia Rady oraz przekazuje dyrektorowi RDLP we Wrocławiu protokoły posiedzeń Rady wraz z opiniami i wnioskami.

#### § 7

Organizację i tryb pracy Rady określa regulamin uchwalony przez Radę na jej pierwszym posiedzeniu.

#### § 8

Kadencja Rady trwa pięć lat.

#### § 9

Obsługę techniczno-biurową Rady zapewnia RDLP we Wrocławiu.

#### § 10

Wydatki związane z działalnością Rady pokrywane są ze środków Regionalnej Dyrekcji Lasów Państwowych we Wrocławiu.

#### § 11

Zapraszany na posiedzenie Rady jej członkom i biegłym (ekspertom) zamieszkałym poza miejscowością, w której odbywa się posiedzenie, przysługuje prawo zwrotu kosztów podróży, noclegów oraz diet odpowiednio na zasadach obowiązujących pracowników zatrudnionych w państwowej lub samorządowej jednostce sfery budżetowej.

#### § 12

Decyzja wchodzi w życie z dniem następującym po dniu podpisania.

**DYREKTOR GENERALNY  
LASÓW PAŃSTWOWYCH**  
*Józef Kubica*

**DECYZJA NR 60**  
**DYREKTORA GENERALNEGO LASÓW PAŃSTWOWYCH**

z dnia 27 kwietnia 2023 r.

**w sprawie powołania Rady Naukowo-Społecznej**  
**Leśnego Kompleksu Promocyjnego „Puszcza Świętokrzyska” na lata 2023-2027**

**GD.7160.23.1.2023**

Na podstawie art. 33ust. 1 ustawy z dnia 28 września 1991 r. o lasach<sup>1</sup>, w związku z § 6 Statutu Państwowego Gospodarstwa Leśnego Lasy Państwowe<sup>2</sup> – w wykonaniu zadania Dyrektora Generalnego Lasów Państwowych, wynikającego m. in. z art. 13b ust. 4 ustawy o lasach<sup>3</sup> – postanawiam, co następuje:

**§ 1**

Powołuję Radę Naukowo-Społeczną Leśnego Kompleksu Promocyjnego „Puszcza Świętokrzyska”, zwaną dalej radą, na okres kadencji 2023-2027 w następującym składzie:

1. Witold Bruzda – Świętokrzyski Wojewódzki Inspektor Ochrony Środowiska, Wojewódzki Inspektorat Ochrony Środowiska w Kielcach,
2. Prof. dr hab. Stanisław Drozdowski – Katedra Hodowli Lasu, Instytut Nauk Leśnych, Wydział Leśny SGGW w Warszawie,
3. Krzysztof Dudzik – Koordynator Regionu Świętokrzyskiego, Komitet Ochrony Orłów,
4. Piotr Dwurnik – Prezes Zarządu, Przedsiębiorstwo turystyczne ŁYSOGÓRY sp. z o. o.,
5. Tomasz Hałatkiewicz – Dyrektor, Zespół Świętokrzyskich i Nadnidziańskich Parków Krajobrazowych,
6. Bogdan Klikowicz – Towarzystwo Przyjaciół Karczówki,
7. Dr hab. Tomasz Mokrzycki – Katedra Ochrony Lasu, Instytut Nauk Leśnych, Wydział Leśny SGGW w Warszawie,
8. Tomasz Moskwa – Zastępca Dyrektora, Biuro Urządzenia Lasu i Geodezji Leśnej Oddział w Radomiu,
9. Sebastian Nowackiewicz – Wójt Gminy Sitkówka-Nowiny, Urząd Gminy Nowiny,
10. Anna Picheta-Oleś – Dyrektor Departamentu Przyrody i Środowiska, Urząd Marszałkowski Województwa Świętokrzyskiego,
11. Dr Bartosz Piwowarski – ogród Botaniczny GEONATURA Kielce,
12. Prof. dr hab. Rafał Podlaski – Zakład Biologii Środowiska, Instytut Biologii, Uniwersytet Jana Kochanowskiego w Kielcach,
13. Dr Joanna Przybylska – Prezes, Towarzystwo Badań i Ochrony Przyrody,
14. Dr inż. Jan Reklewski – Dyrektor, Świętokrzyski Park Narodowy,
15. Aldona Sobolak – Regionalny Dyrektor Ochrony Środowiska w Kielcach, Regionalna Dyrekcja Ochrony Środowiska w Kielcach.
16. Ryszard Sowa – Starostwo Powiatowe w Skarżysku Kamiennej,
17. Jacek Wolski – Dyrektor, Zespół Szkół Leśnych im. Romana Gesinga w Zagnańsku.

**§ 2**

Rada jest organem doradczym i opiniodawczym dyrektora Regionalnej Dyrekcji Lasów Państwowych w Radomiu w zakresie

inicjowania oraz oceny realizacji działań podejmowanych w Leśnym Kompleksie Promocyjnym „Świętokrzyska”.

**§ 3**

Do zakresu działania rady należy w szczególności opiniowanie:

- projektów planów urządzenia lasu wraz z programami ochrony przyrody i edukacji leśnej,
- projektów objęcia ochroną prawną nowych obiektów,
- projektów rocznych planów finansowo-gospodarczych w zakresie zadań rzeczowych,
- tematyki badań naukowych i możliwości ich praktycznego wykorzystania,
- działalności edukacyjnej,
- turystycznego udostępniania terenów.

Ponadto do zadań rady należy:

- współdziałanie z ekologicznymi organizacjami pozarządowymi, samorządami lokalnymi, instytucjami naukowymi w sprawach dotyczących LKP „Puszcza Świętokrzyska”;
- wydawanie opinii w sprawach LKP „Puszcza Świętokrzyska” na wniosek dyrektora RDLP w Radomiu oraz z własnej inicjatywy.

**§ 4**

Opinie rady odnoszące się do planowania hodowlano-ochronnego należy przedłożyć Komisji Założeń Planu w czasie opracowywania planów urządzenia lasu nadleśnictw wchodzących w skład LKP „Puszcza Świętokrzyska”.

**§ 5**

1. Rada spośród swego grona wybiera przewodniczącego, zastępcę przewodniczącego i sekretarza rady.
2. Przewodniczący, zastępca przewodniczącego i sekretarz Rady stanowią Prezydium Rady.

**§ 6**

Przewodniczący reprezentuje radę na zewnątrz, kieruje pracami rady, zwołuje posiedzenia rady oraz przekazuje dyrektorowi RDLP w Radomiu protokoły posiedzeń rady wraz z opiniami i wnioskami.

**§ 7**

Organizację i tryb pracy rady określa regulamin uchwalony przez radę na jej pierwszym posiedzeniu.

**§ 8**

Kadencja rady trwa pięć lat.

**§ 9**

Obsługę techniczno-biurową rady zapewnia RDLP w Radomiu.

<sup>1</sup> Art. 33. 1. ustawy z dnia 28 września 1991 r. o lasach (t.j. Dz. U. z 2022 r. poz. 672 z późn. zm.) stanowi, że „Lasami Państwowymi kieruje Dyrektor Generalny przy pomocy dyrektorów regionalnych dyrekcji Lasów Państwowych”. Art. 13b. 4. niniejszej ustawy stanowi, że „Dla każdego leśnego kompleksu promocyjnego Dyrektor Generalny powołuje radę naukowo-społeczną, do której należy inicjowanie oraz ocena realizacji działań podejmowanych w leśnym kompleksie promocyjnym”.

<sup>2</sup> Statut Państwowego Gospodarstwa Leśnego Lasy Państwowe został nadany zarządzeniem nr 50 Ministra Ochrony Środowiska, Zasobów Naturalnych i Leśnictwa z dnia 18 maja 1994 r. W § 6 Statutu Lasów Państwowych stanowi, że w wykonywaniu zadań określonych przez ustawę (o lasach) oraz przez przepisy wykonawcze do ustawy, a także innych przepisów prawnych, Dyrektor Generalny wydaje zarządzenia i decyzje obowiązujące w Lasach Państwowych.

<sup>3</sup> Art. 13b. 4. ustawy z dnia 28 września 1991 r. o lasach stanowi, że „Dla każdego leśnego kompleksu promocyjnego Dyrektor Generalny powołuje radę naukowo-społeczną, do której należy inicjowanie oraz ocena realizacji działań podejmowanych w leśnym kompleksie promocyjnym”.

## § 10

Wydatki związane z działalnością rady pokrywane są ze środków Regionalnej Dyrekcji Lasów Państwowych w Radomiu.

## § 11

Zapraszam na posiedzenie rady jej członkom i biegłym (ekspertom) zamieszkałym poza miejscowością, w której odbywa się posiedzenie, przysługuje prawo zwrotu kosztów podróży, noclegów oraz diet odpowiednio na zasadach obowiązujących pracowników zatrudnionych w państwowej lub samorządowej jednostce sfery budżetowej.

## § 12

Decyzja wchodzi w życie z dniem następującym po dniu podpisania.

**DYREKTOR GENERALNY  
LASÓW PAŃSTWOWYCH**  
*Józef Kubica*

### **DECYZJA NR 61 DYREKTORA GENERALNEGO LASÓW PAŃSTWOWYCH**

z dnia 27 kwietnia 2023 r.

#### **w sprawie powołania Rady Naukowo-Społecznej Leśnego Kompleksu Promocyjnego „Puszcza Kozienicka” na lata 2023-2027**

**GD.7160.11.2.2023**

Na podstawie art. 33 ust. 1 ustawy z dnia 28 września 1991 r. o lasach<sup>1</sup>, w związku z § 6 Statutu Państwowego Gospodarstwa Leśnego Lasy Państwowe<sup>2</sup> – w wykonaniu zadania Dyrektora Generalnego Lasów Państwowych, wynikającego m. in. z art. 13b ust. 4 ustawy o lasach<sup>3</sup> – postanawiam, co następuje:

#### § 1

Powołuję Radę Naukowo-Społeczną Leśnego Kompleksu Promocyjnego „Puszcza Kozienicka”, zwaną dalej radą, na okres kadencji 2023-2027 w następującym składzie:

1. Sylwester Cholaś – Dyrektor, Mazowiecki Zespół Parków Krajobrazowych,
2. Mirosław Dziejicki – Dyrektor, Zespół Szkół Drzewnych i Leśnych im. Jana Kochanowskiego w Garbatce Letnisku,
3. Wojciech Hłopaś – Dyrektor, Biuro Urządzania Lasu i Geodezji Leśnej Oddział w Radomiu,
4. Renata Kiraga – Dyrektor, Wydział Ochrony Środowiska Rolnictwa i Leśnictwa, Starostwo Powiatowe w Radomiu,
5. Dr inż. Marek Krzemiński – Wyższa Inżynierska Szkoła Bezpieczeństwa i Organizacji Pracy w Radomiu,
6. Marcin Langer – Naczelnik Wydziału Spraw Terenowych w Radomiu, Regionalna Dyrekcja Ochrony Środowiska w Warszawie,
7. Mirosław Mazur – Wiceprezes Oddziału, Polskie Towarzystwo Turystyczno-Krajoznawcze, Oddział w Kozienicach, Zespół Szkół nr 1 im. Legionów Polskich w Kozienicach,
8. Elżbieta Molenda – Prezes Zarządu, Liga Ochrona Przyrody, Okręg w Radomiu,
9. Marek Ryszka – Prezes Zarządu – Wojewódzki Fundusz Ochrony Środowiska i Gospodarki Wodnej w Warszawie,
10. Prof. dr hab. Jarosław Skłodowski – Katedra Ochrony Lasu, Instytut Nauk Leśnych, Szkoła Główna Gospodarstwa Wiejskiego w Warszawie,

11. Piotr Smolarczyk – Prezes Stowarzyszenia Pszczelarzy Puszczy Kozienickiej,
12. Arkadiusz Sulima – Burmistrz Miasta Zwoleń,
13. Dariusz Szewc – Wiceprzewodniczący Zarządu, Towarzystwo Miłośników Ziemi Kozienickiej,
14. Jacek Tabor – Prezes Zarządu, Mazowiecko-Świętokrzyskie Towarzystwo Ornitologiczne,
15. Beata Waluś – Kierownik, Kozienicki Park Krajobrazowy im. prof. Ryszarda Zaręby,
16. Dr hab. inż. Roman Wójcik – prof. SGGW, Dyrektor, Instytut Nauk Leśnych SGGW,
17. Błażej Wójtowicz – Prezes, Ogólnopolskie Towarzystwo Ochrony Nietoperzy,
18. Dr hab. inż. Dorota Zawadzka – Instytut Nauk Leśnych, Filia Uniwersytetu Łódzkiego w Tomaszowie Mazowieckim.

#### § 2

Rada jest organem doradczym i opiniodawczym dyrektora Regionalnej Dyrekcji Lasów Państwowych w Radomiu w zakresie inicjowania oraz oceny realizacji działań podejmowanych w Leśnym Kompleksie Promocyjnym „Puszcza Kozienicka”.

#### § 3

- Do zakresu działania Rady należy w szczególności opiniowanie:
- projektów planów urzędzenia lasu wraz z programami ochrony przyrody i edukacji leśnej,
  - projektów objęcia ochroną prawną nowych obiektów,
  - projektów rocznych planów finansowo-gospodarczych w zakresie zadań rzeczowych,
  - tematyki badań naukowych i możliwości ich praktycznego wykorzystania,
  - działalności edukacyjnej,
  - turystycznego udostępniania terenów.

<sup>1</sup> Art. 33. 1. ustawy z dnia 28 września 1991 r. o lasach (t.j. Dz. U. z 2022 r. poz. 672 z późn. zm.) stanowi, że „Lasami Państwowymi kieruje Dyrektor Generalny przy pomocy dyrektorów regionalnych dyrekcji Lasów Państwowych”. Art. 13b. 4. niniejszej ustawy stanowi, że „Dla każdego leśnego kompleksu promocyjnego Dyrektor Generalny powołuje radę naukowo-społeczną, do której należy inicjowanie oraz ocena realizacji działań podejmowanych w leśnym kompleksie promocyjnym”.

<sup>2</sup> Statut Państwowego Gospodarstwa Leśnego Lasy Państwowe został nadany zarządzeniem nr 50 Ministra Ochrony Środowiska, Zasobów Naturalnych i Leśnictwa z dnia 18 maja 1994 r. W § 6 Statut Lasów Państwowych stanowi, że w wykonywaniu zadań określonych przez ustawę (o lasach) oraz przez przepisy wykonawcze do ustawy, a także innych przepisów prawnych, Dyrektor Generalny wydaje zarządzenia i decyzje obowiązujące w Lasach Państwowych.

<sup>3</sup> Art. 13b. 4. ustawy z dnia 28 września 1991 r. o lasach stanowi, że „Dla każdego leśnego kompleksu promocyjnego Dyrektor Generalny powołuje radę naukowo-społeczną, do której należy inicjowanie oraz ocena realizacji działań podejmowanych w leśnym kompleksie promocyjnym”.

Ponadto do zadań Rady należy:

- współdziałanie z ekologicznymi organizacjami pozarządowymi, samorządami lokalnymi, instytucjami naukowymi w sprawach dotyczących LKP „Puszcza Kozienicka”;
- wydawanie opinii w sprawach LKP „Puszcza Kozienicka” na wniosek dyrektora RDLP w Radomiu oraz z własnej inicjatywy.

#### § 4

Opinie Rady odnoszące się do planowania hodowlano-ochronnego należy przedłożyć Komisji Założeń Planu w czasie opracowywania planów urządzenia lasu nadleśnictw wchodzących w skład LKP „Puszcza Kozienicka”.

#### § 5

1. Rada spośród swego grona wybiera przewodniczącego, zastępcę przewodniczącego i sekretarza Rady.
2. Przewodniczący, zastępca przewodniczącego i sekretarz Rady stanowią Prezydium Rady.

#### § 6

Przewodniczący reprezentuje Radę na zewnątrz, kieruje pracami Rady, zwołuje posiedzenia Rady oraz przekazuje dyrektorowi RDLP w Radomiu protokoły posiedzeń Rady wraz z opiniami i wnioskami.

#### § 7

Organizację i tryb pracy Rady określa regulamin uchwalony przez Radę na jej pierwszym posiedzeniu.

#### § 8

Kadencja Rady trwa pięć lat.

#### § 9

Obsługę techniczno-biurową Rady zapewnia RDLP w Radomiu.

#### § 10

Wydatki związane z działalnością Rady pokrywane są ze środków Regionalnej Dyrekcji Lasów Państwowych w Radomiu.

#### § 11

Zapraszanym na posiedzenie Rady jej członkom i biegłym (ekspertom) zamieszkałym poza miejscowością, w której odbywa się posiedzenie, przysługuje prawo zwrotu kosztów podróży, noclegów oraz diet odpowiednio na zasadach obowiązujących pracowników zatrudnionych w państwowej lub samorządowej jednostce sfery budżetowej.

#### § 12

Decyzja wchodzi w życie z dniem następującym po dniu podpisania.

**DYREKTOR GENERALNY  
LASÓW PAŃSTWOWYCH**  
*Józef Kubica*

### **DECYZJA NR 62 DYREKTORA GENERALNEGO LASÓW PAŃSTWOWYCH**

z dnia 27 kwietnia 2023 r.

#### **w sprawie powołania Rady Naukowo-Społecznej Leśnego Kompleksu Promocyjnego „Lasy Rychtalskie” na lata 2023-2027**

**GD.7160.19.2.2023**

Na podstawie art. 33 ust. 1 ustawy z dnia 28 września 1991 r. o lasach<sup>1</sup>, w związku z § 6 Statutu Państwowego Gospodarstwa Leśnego Lasy Państwowe<sup>2</sup> – w wykonaniu zadania Dyrektora Generalnego Lasów Państwowych, wynikającego m. in. z art. 13b ust. 4 ustawy o lasach<sup>3</sup> – postanawiam, co następuje:

#### § 1

Powołuję Radę Naukowo-Społeczną Leśnego Kompleksu Promocyjnego „Lasy Rychtalskie”, zwaną dalej radą, na okres kadencji 2023-2027 w następującym składzie:

1. Dariusz Berek – Zastępca Wójta Gminy Sośnie, Urząd Gminy Sośnie,
2. Paweł T. Dolata – koordynator, Wielkopolskie Towarzystwo Przyrodniczo-Krajoznawcze,

3. Alina Frączek – Naczelnik Wydziału Ochrony Środowiska, Rolnictwa i Leśnictwa, Starostwo Powiatowe w Kępnie,
4. Jarosław Głowacki – Burmistrz Międzyborza, Urząd Miasta i Gminy Międzybórz,
5. Edmund Goś – Towarzystwo Miłośników Sycowa,
6. Adam Kopis – Wójt Gminy Łęka Opatowska, Urząd Gminy w Łęce Opatowskiej,
7. Dr hab. Wojciech Kowalkowski – Profesor Uniwersytetu Przyrodniczego w Poznaniu, Kierownik Katedry Hodowli Lasu, Wydział Leśny i Technologii Drewna, Uniwersytet Przyrodniczy w Poznaniu,
8. Dr inż. Adrian Łukowski – adiunkt, Katedra Hodowli Lasu, Wydział Leśny i technologii Drewna, Uniwersytet Przyrodniczy w Poznaniu,

<sup>1</sup> Art. 33. 1. ustawy z dnia 28 września 1991 r. o lasach (t.j. Dz. U. z 2022 r. poz. 672 z późn. zm.) stanowi, że „Lasami Państwowymi kieruje Dyrektor Generalny przy pomocy dyrektorów regionalnych dyrekcji Lasów Państwowych”. Art. 13b. 4. niniejszej ustawy stanowi, że „Dla każdego leśnego kompleksu promocyjnego Dyrektor Generalny powołuje radę naukowo-społeczną, do której należy inicjowanie oraz ocena realizacji działań podejmowanych w leśnym kompleksie promocyjnym”.

<sup>2</sup> Statut Państwowego Gospodarstwa Leśnego Lasy Państwowe został nadany zarządzeniem nr 50 Ministra Ochrony Środowiska, Zasobów Naturalnych i Leśnictwa z dnia 18 maja 1994 r. W § 6 Statutu Lasów Państwowych stanowi, że w wykonywaniu zadań określonych przez ustawę (o lasach) oraz przez przepisy wykonawcze do ustawy, a także innych przepisów prawnych, Dyrektor Generalny wydaje zarządzenia i decyzje obowiązujące w Lasach Państwowych.

<sup>3</sup> Art. 13b. 4. ustawy z dnia 28 września 1991 r. o lasach stanowi, że „Dla każdego leśnego kompleksu promocyjnego Dyrektor Generalny powołuje radę naukowo-społeczną, do której należy inicjowanie oraz ocena realizacji działań podejmowanych w leśnym kompleksie promocyjnym”.

9. Prof. dr hab. inż. Wojciech Pusz – Katedra Ochrony Roślin, Wydział Przyrodniczo- Technologiczny, Uniwersytet Przyrodniczy we Wrocławiu,
10. Krzysztof Rasiak – Wójt Gminy Przygodzice, Urząd Gminy w Przygodzicach,
11. Adam Staszczuk – Wójt Gminy Rychtal, Urząd Gminy Rychtal.

#### § 2

Rada jest organem doradczym i opiniodawczym dyrektora Regionalnej Dyrekcji Lasów Państwowych w Poznaniu w zakresie inicjowania oraz oceny realizacji działań podejmowanych w Leśnym Kompleksie Promocyjnym „Lasy Rychtałskie”.

#### § 3

Do zakresu działania Rady należy w szczególności opiniowanie:

- projektów planów urządzenia lasu wraz z programami ochrony przyrody i edukacji leśnej,
- projektów objęcia ochroną prawną nowych obiektów,
- projektów rocznych planów finansowo-gospodarczych w zakresie zadań rzeczowych,
- tematyki badań naukowych i możliwości ich praktycznego wykorzystania,
- działalności edukacyjnej,
- turystycznego udostępniania terenów.

Ponadto do zadań Rady należy:

- współdziałanie z ekologicznymi organizacjami pozarządowymi, samorządami lokalnymi, instytucjami naukowymi w sprawach dotyczących LKP „Lasy Rychtałskie”;
- wydawanie opinii w sprawach LKP „Lasy Rychtałskie” na wniosek dyrektora RDLP w Poznaniu oraz z własnej inicjatywy.

#### § 4

Opinie Rady odnoszące się do planowania hodowlano-ochronnego należy przedłożyć Komisji Założeń Planu w czasie opracowywania planów urządzenia lasu nadleśnictw wchodzących w skład LKP „Lasy Rychtałskie”.

#### § 5

1. Rada spośród swego grona wybiera przewodniczącego, zastępcę przewodniczącego i sekretarza Rady.
2. Przewodniczący, zastępca przewodniczącego i sekretarz Rady stanowią Prezydium Rady.

#### § 6

Przewodniczący reprezentuje Radę na zewnątrz, kieruje pracami Rady, zwołuje posiedzenia Rady oraz przekazuje dyrektorowi RDLP w Poznaniu protokoły posiedzeń Rady wraz z opiniami i wnioskami.

#### § 7

Organizację i tryb pracy Rady określa regulamin uchwalony przez Radę na jej pierwszym posiedzeniu.

#### § 8

Kadencja Rady trwa pięć lat.

#### § 9

Obsługę techniczno-biurową Rady zapewnia RDLP w Poznaniu.

#### § 10

Wydatki związane z działalnością Rady pokrywane są ze środków Regionalnej Dyrekcji Lasów Państwowych w Poznaniu.

#### § 11

Zapraszanym na posiedzenie Rady jej członkom i biegłym (ekspertom) zamieszkałym poza miejscowością, w której odbywa się posiedzenie, przysługuje prawo zwrotu kosztów podróży, noclegów oraz diet odpowiednio na zasadach obowiązujących pracowników zatrudnionych w państwowej lub samorządowej jednostce sfery budżetowej.

#### § 12

Decyzja wchodzi w życie z dniem następującym po dniu podpisania.

**DYREKTOR GENERALNY  
LASÓW PAŃSTWOWYCH**  
*Józef Kubica*

**DECYZJA NR 64**  
**DYREKTORA GENERALNEGO LASÓW PAŃSTWOWYCH**

z dnia 28 kwietnia 2023 r.

**w sprawie zatwierdzenia planu finansowo-gospodarczego**  
**Regionalnej Dyrekcji Lasów Państwowych**

**EP.0300.1.7.2023**

Na podstawie art. 33 ust. 1 ustawy z dnia 28.09.1991 r. o lasach<sup>1</sup> w związku z § 6 Statutu Państwowego Gospodarstwa Leśnego Lasy Państwowe<sup>2</sup>, stanowiącego załącznik do zarządzenia nr 50 Ministra Ochrony Środowiska, Zasobów Naturalnych i Leśnictwa z dnia 18.05.1994 r., w wykonaniu zadania Dyrektora Generalnego Lasów Państwowych wynikającego z § 6 ust. 3 rozporządzenia Rady Ministrów z dnia 6 grudnia 1994 r. w sprawie szczegółowych zasad gospodarki finansowej w Państwowym Gospodarstwie Leśnym Lasy Państwowe<sup>3</sup>, ustalam, co następuje:

**§ 1**

Zatwierdzam plan finansowo-gospodarczy na rok 2023 dla Regionalnej Dyrekcji Lasów Państwowych w:

Białymstoku	Szczecinie
Katowicach	Szczecinku
Krakowie	Toruniu
Krośnie	Wrocławiu
Lublinie	Zielonej Górze
Łodzi	Gdańsku
Olsztynie	Radomiu
Pile	Warszawie
Poznaniu	

obejmujący, odrębnie dla każdej RDLP następujące tabele:

1. Przychody, koszty i wynik (zał. nr 1);
2. Zadania finansowane ze środków budżetowych, źródeł zagranicznych, prognoza dochodów budżetu Państwa i obowiązkowe wpłaty ze sprzedaży drewna (zał. nr 2);

3. Finansowanie rzeczowych aktywów trwałych, wartości niematerialnych i prawnych oraz inwestycji (zał. nr 3);
4. Zatrudnienie i wynagrodzenia (zał. nr 4);
5. Wybrane zadania rzeczowe (zał. nr 5);
6. Rozrachunki wewnętrzbranżowe (zał. nr 6);
7. Działalność jednostek finansowanych z narzutu na utrzymanie jednostek nadrzędnych (zgodnie ze strukturą organizacyjną RDLP) (zał. nr 7);
8. Wykaz imprez pracowniczych do planu finansowo-gospodarczego PGL LP (zał. nr 12);

**§ 2**

Dane, o których mowa w § 1 powinny być podstawą opracowania planów, o których mowa w § 6 ust. 2 rozporządzenia w sprawie szczegółowych zasad gospodarki finansowej w Państwowym Gospodarstwie Leśnym Lasy Państwowe.

**§ 3**

Decyzja wchodzi w życie z dniem podpisania, z mocą obowiązywania od 1 stycznia 2023 r.

**DYREKTOR GENERALNY**  
**LASÓW PAŃSTWOWYCH**  
*Józef Kubica*

<sup>1</sup> Art. 33 ust. 1 ustawy z dnia 28 września 1991 r. o lasach (t.j. Dz.U. z 2022 r. poz. 672 ze zm.) stanowi, że „Lasami Państwowymi kieruje Dyrektor Generalny przy pomocy dyrektorów regionalnych dyrekcji Lasów Państwowych”.

<sup>2</sup> Statut Państwowego Gospodarstwa Leśnego Lasy Państwowe został nadany zarządzeniem nr 50 Ministra Ochrony Środowiska, Zasobów Naturalnych i Leśnictwa z dnia 18 maja 1994 r. W § 6 Statut Lasów Państwowych stanowi, że w wykonaniu zadań określonych przez ustawę (o lasach) oraz przepisy wykonawcze do ustawy, a także innych przepisów prawnych Dyrektor Generalny wydaje zarządzenia i decyzje obowiązujące w Lasach Państwowych.

<sup>3</sup> § 6 ust. 3 Rozporządzenia Rady Ministrów z dnia 6 grudnia 1994 r. w sprawie szczegółowych zasad gospodarki finansowej w Państwowym Gospodarstwie Leśnym Lasy Państwowe (Dz. U. Nr 134, poz. 692) stanowi, że „Plan finansowo-gospodarczy Lasów Państwowych obejmuje plan Dyrekcji Generalnej i plany dyrekcji regionalnych, zatwierdzane przez Dyrektora Generalnego”.

**DECYZJA NR 65**  
**DYREKTORA GENERALNEGO LASÓW PAŃSTWOWYCH**

z dnia 28 kwietnia 2023 r.

**w sprawie zatwierdzenia planu finansowo-gospodarczego**  
**Dyrekcji Generalnej Lasów Państwowych**

**EP.0300.1.8.2023**

Na podstawie art. 33 ust.1 ustawy z dnia 28 września 1991 r. o lasach<sup>1</sup>, w związku z § 6 Statutu Państwowego Gospodarstwa Leśnego Lasy Państwowe<sup>2</sup>, nadanego zarządzeniem nr 50 Ministra Ochrony Środowiska, Zasobów Naturalnych i Leśnictwa z dnia 18 maja 1994 r., w wykonaniu zadania Dyrektora Generalnego Lasów Państwowych wynikającego z § 6 ust. 3 rozporządzenia Rady Ministrów z dnia 6 grudnia 1994 r. w sprawie szczegółowych zasad gospodarki finansowej w Państwowym Gospodarstwie Leśnym Lasy Państwowe<sup>3</sup>, ustalam, co następuje:

**§ 1**

Zatwierdzam plan finansowo-gospodarczy Dyrekcji Generalnej Lasów Państwowych na rok 2023, stanowiący załącznik nr 1 do niniejszej decyzji.

**§ 2**

Decyzja wchodzi w życie z dniem podpisania, z mocą obowiązywania od 1 stycznia 2023 r.

**DYREKTOR GENERALNY**  
**LASÓW PAŃSTWOWYCH**  
*Józef Kubica*

---

<sup>1</sup> Art. 33 ust. 1 ustawy z dnia 28 września 1991 r. o lasach (t.j. Dz.U. z 2022 r. poz. 672 ze zm.) stanowi, że „Lasami Państwowymi kieruje Dyrektor Generalny przy pomocy dyrektorów regionalnych dyrekcji Lasów Państwowych”.

<sup>2</sup> Statut Państwowego Gospodarstwa Leśnego Lasy Państwowe został nadany zarządzeniem nr 50 Ministra Ochrony Środowiska, Zasobów Naturalnych i Leśnictwa z dnia 18 maja 1994 r. W § 6 Statutu Lasów Państwowych stanowi, że w wykonaniu zadań określonych przez ustawę (o lasach) oraz przepisy wykonawcze do ustawy, a także innych przepisów prawnych Dyrektor Generalny wydaje zarządzenia i decyzje obowiązujące w Lasach Państwowych.

<sup>3</sup> § 6 ust. 3 Rozporządzenia Rady Ministrów z dnia 6 grudnia 1994 r. w sprawie szczegółowych zasad gospodarki finansowej w Państwowym Gospodarstwie Leśnym Lasy Państwowe (Dz. U. Nr 134, poz. 692) stanowi, że „Plan finansowo-gospodarczy Lasów Państwowych obejmuje plan Dyrekcji Generalnej i plany dyrekcji regionalnych, zatwierdzane przez Dyrektora Generalnego”.

**DECYZJA NR 66**  
**DYREKTORA GENERALNEGO LASÓW PAŃSTWOWYCH**

z dnia 28 kwietnia 2023 r.

**w sprawie zatwierdzenia planu zakładów o zasięgu krajowym**

**EP.0300.1.9.2023**

Na podstawie art. 33 ust. 1 ustawy z dnia 28 września 1991 r. o lasach<sup>1</sup>, w związku z § 6 Statutu Państwowego Gospodarstwa Leśnego Lasy Państwowe<sup>2</sup>, nadanego zarządzeniem nr 50 Ministra Ochrony Środowiska, Zasobów Naturalnych i Leśnictwa z dnia 18 maja 1994 r., w wykonaniu zadania Dyrektora Generalnego Lasów Państwowych wynikającego z § 8 ust. 1 pkt 2 Statutu Państwowego Gospodarstwa Leśnego Lasy Państwowe<sup>3</sup>, ustalam, co następuje:

**§ 1**

Zatwierdzam plan finansowo-gospodarczy na rok 2023 zakładu Lasów Państwowych o zasięgu krajowym:

Centrum Informacyjnego Lasów Państwowych w Warszawie,  
Ośrodka Rozwojowo-Wdrożeniowego Lasów Państwowych w Bedoniu,  
Leśnego Banku Genów Kostrzyca,  
Ośrodka Kultury Leśnej w Gołuchowie,  
Ośrodka Techniki Leśnej w Jarocinie,  
Zakładu Informatyki Lasów Państwowych w Sękocinie Starym,  
Centrum Koordynacji Projektów Środowiskowych w Warszawie,

obejmujący, odrębnie dla każdego zakładu, następujące tabele:  
1. Przychody, koszty, wynik (zał. nr 1),

---

<sup>1</sup> Art. 33 ust. 1 ustawy z dnia 28 września 1991 r. o lasach (t.j. Dz.U. z 2022 r. poz. 672 ze zm.) stanowi, że „Lasami Państwowymi kieruje Dyrektor Generalny przy pomocy dyrektorów regionalnych dyrekcji Lasów Państwowych”.

<sup>2</sup> Statut Państwowego Gospodarstwa Leśnego Lasy Państwowe został nadany zarządzeniem nr 50 Ministra Ochrony Środowiska, Zasobów Naturalnych i Leśnictwa z dnia 18 maja 1994 r. W § 6 Statutu Lasów Państwowych stanowi, że w wykonaniu zadań określonych przez ustawę (o lasach) oraz przepisy wykonawcze do ustawy, a także innych przepisów prawnych Dyrektor Generalny wydaje zarządzenia i decyzje obowiązujące w Lasach Państwowych.

<sup>3</sup> W § 8 ust. 1 pkt 2 Statutu Lasów Państwowych stanowi, że „Dyrektor Generalny ustala w szczególności zasady sporządzania i realizacji planów gospodarczo-finansowych Lasów Państwowych”.



2. Zadania finansowane ze środków budżetowych, źródeł zagranicznych, prognoza dochodów budżetu Państwa i obowiązkowe wpłaty ze sprzedaży drewna (zał. nr 2),
3. Finansowanie rzeczowych aktywów trwałych, wartości niematerialnych i prawnych oraz inwestycji (zał. nr 3),
4. Zatrudnienie i wynagrodzenia(zał. nr 4),
5. Zakres rzeczowo-finansowy zadań wg źródeł finansowania (zał. nr 5a),
6. Działalność zakładu (zał. nr 8),
7. Wykaz imprez pracowniczych do planu finansowo-gospodarczego PGL LP (zał. nr 12).

§ 2

Decyzja wchodzi w życie z dniem podpisania, z mocą obowiązywania od 1 stycznia 2023 r.

**DYREKTOR GENERALNY  
LASÓW PAŃSTWOWYCH**  
*Józef Kubica*

**DECYZJA NR 67  
DYREKTORA GENERALNEGO LASÓW PAŃSTWOWYCH**

z dnia 28 kwietnia 2023 r.

**w sprawie zatwierdzenia średniookresowego planu nakładów na środki trwałe, wartości niematerialne i prawne oraz inwestycje na lata 2024-2027 dla Lasów Państwowych**

**EP.0300.1.12.2023**

Na podstawie art. 33 ust.1 ustawy z dnia 28.09.1991 r. o lasach<sup>1</sup> w związku z § 6 Statutu Państwowego Gospodarstwa Leśnego Lasy Państwowe<sup>2</sup>, nadanego zarządzeniem nr 50 Ministra Ochrony Środowiska, Zasobów Naturalnych i Leśnictwa z dnia 18.05.1994 r., w wykonaniu zadania Dyrektora Generalnego Lasów Państwowych wynikającego z § 6 ust. 3 rozporządzenia Rady Ministrów z dnia 6 grudnia 1994 r. w sprawie szczegółowych zasad gospodarki finansowej w Państwowym Gospodarstwie Leśnym Lasy Państwowe<sup>3</sup>, ustaląm, co następuje:

§ 2

Decyzja wchodzi w życie z dniem podpisania, z mocą obowiązywania od 1 stycznia 2023 r.

§ 1

Zatwierdzam średniookresowy plan nakładów na środki trwałe, wartości niematerialne i prawne oraz inwestycje na lata 2024-2027, stanowiący załącznik do niniejszej decyzji.

**DYREKTOR GENERALNY  
LASÓW PAŃSTWOWYCH**  
*Józef Kubica*

<sup>1</sup> Art. 33. ust.1. ustawy z dnia 28 września 1991 r. o lasach (t.j. Dz.U 2022 poz. 672 ze zm.) stanowi, że „Lasami Państwowymi kieruje Dyrektor Generalny przy pomocy dyrektorów regionalnych dyrekcji Lasów Państwowych”.

<sup>2</sup> Statut Państwowego Gospodarstwa Leśnego Lasy Państwowe został nadany zarządzeniem nr 50 Ministra Ochrony Środowiska, Zasobów Naturalnych i Leśnictwa z dnia 18 maja 1994 r. W § 6 Statut Lasów Państwowych stanowi, że w wykonaniu zadań określonych przez ustawę (o lasach) oraz przepisy wykonawcze do ustawy, a także innych przepisów prawnych Dyrektor Generalny wydaje zarządzenia i decyzje obowiązujące w Lasach Państwowych.

<sup>3</sup> § 6 ust. 3 Rozporządzenia Rady Ministrów z dnia 6 grudnia 1994 r. w sprawie szczegółowych zasad gospodarki finansowej w Państwowym Gospodarstwie Leśnym Lasy Państwowe (Dz.U. nr 134 poz. 692) stanowi, że „Plan finansowo-gospodarczy Lasów Państwowych obejmuje plan Dykcji Generalnej i plany dyrekcji regionalnych, zatwierdzane przez Dyrektora Generalnego”.

**DECYZJA NR 68**  
**DYREKTORA GENERALNEGO LASÓW PAŃSTWOWYCH**

z dnia 28 kwietnia 2023 r.

**w sprawie stanu liczbowego samochodów osobowych i innych samochodów  
o dopuszczalnej masie całkowitej nieprzekraczającej 3,5 tony  
w biurze Regionalnej Dyrekcji Lasów Państwowych w Centrum Informacyjnym Lasów Państwowych**

**MD.4000.25.2023**

Na podstawie art. 33 ust. 1 ustawy z dnia 28 września 1991 r. o lasach<sup>1</sup>, zwanej dalej ustawą o lasach, w związku z § 6 Statutu Państwowego Gospodarstwa Leśnego Lasy Państwowe<sup>2</sup>, postanawiam, co następuje:

**§ 1**

W wykonaniu § 1 ust. 1 pkt 2 zarządzenia nr 27 Dyrektora Generalnego Lasów Państwowych z dnia 22 lutego 2023 r. w sprawie stanu liczbowego samochodów osobowych i innych samochodów o dopuszczalnej masie całkowitej nieprzekraczającej 3,5 tony, zasad ich użytkowania oraz zasad wykorzystywania samochodów osobowych, motocykli i motorowerów niebędących własnością pracodawcy w celach służbowych w jednostkach organizacyjnych

Lasów Państwowych (MD.4000.1.2023), po zapoznaniu się z potrzebami wynikającymi z indywidualnych uwarunkowań Centrum Informacyjnego Lasów Państwowych, ustaląm maksymalną liczbę samochodów służbowych na 3 sztuki.

**§ 2**

Decyzja wchodzi w życie z dniem podpisania.

**DYREKTOR GENERALNY  
LASÓW PAŃSTWOWYCH**  
*Józef Kubica*

<sup>1</sup> Art. 33 ust. 1 ustawy z dnia 28 września 1991 r. o lasach (Dz. U. z 2022 r., poz. 672 ze zm.) stanowi, że „Lasami Państwowymi kieruje Dyrektor Generalny przy pomocy dyrektorów regionalnych dyrekcji Lasów Państwowych”.

<sup>2</sup> Statut Państwowego Gospodarstwa Leśnego Lasy Państwowe został nadany zarządzeniem nr 50 Ministra Ochrony Środowiska, Zasobów Naturalnych i Leśnictwa z dnia 18 maja 1994 r. W § 6 Statutu Lasów Państwowych stanowi, że w wykonaniu zadań określonych przez ustawę o lasach oraz przez przepisy wykonawcze do ustawy, a także innych przepisów prawnych Dyrektor Generalny wydaje zarządzenia i decyzje obowiązujące w Lasach Państwowych.

**DECYZJA NR 70**  
**DYREKTORA GENERALNEGO LASÓW PAŃSTWOWYCH**

z dnia 10 maja 2023 r.

**w sprawie zlecenia usługi badawczej pod nazwą „Przyrodniczo-ekonomiczny monitoring naturalnej  
i sztucznej regeneracji lasu w Nadleśnictwie Pisz po huraganie w 2002 r.; IV etap”**

**MZ.5001.20.1.2023**

Na podstawie art. 33 ust. 1 ustawy o lasach<sup>1</sup>, w związku z § 6 Statutu Państwowego Gospodarstwa Leśnego Lasy Państwowe<sup>2</sup>, w wykonaniu zadań wynikających z obowiązków Dyrektora Generalnego Lasów Państwowych, określonych w art. 33 ust. 3 pkt 6 ustawy o lasach<sup>3</sup>, mając na względzie art. 11 ust. 1 pkt 3 ustawy z dnia 11 września 2019 r. – Prawo zamówień publicznych<sup>4</sup> i Zarzą-

dzenie nr 42 Dyrektora Generalnego Lasów Państwowych z dnia 1 lipca 2014 r. w sprawie powołania Stałej Komisji do zamawiania usług w zakresie badań naukowych przez Dyrektora Generalnego Lasów Państwowych oraz procedur postępowania z tym związanymi, zmienione zarządzeniem nr 11 Dyrektora Generalnego Lasów Państwowych z dnia 23 lutego 2021 r. – postanawiam, co następuje:

<sup>1</sup> Art. 33 ust. 1 ustawy o lasach z dnia 28 września 1991 r. o lasach (t.j. Dz. U. z 2022 r. poz. 672 ze zm.) stanowi, że Lasami Państwowymi kieruje Dyrektor Generalny przy pomocy dyrektorów regionalnych dyrekcji Lasów Państwowych.

<sup>2</sup> Statut Państwowego Gospodarstwa Leśnego Lasy Państwowe został nadany zarządzeniem nr 50 Ministra Ochrony Środowiska, Zasobów Naturalnych i Leśnictwa z 18 maja 1994 r. § 6 Statutu stanowi, że Dyrektor Generalny wydaje zarządzenia i decyzje obowiązujące w Lasach Państwowych.

<sup>3</sup> Art. 33 ust. 3 pkt 6 ustawy o lasach z dnia 28 września 1991 r. o lasach (t.j. Dz. U. z 2022 r. poz. 672 ze zm.) stanowi, że Dyrektor Generalny Lasów Państwowych inicjuje, popiera i finansuje badania w zakresie leśnictwa oraz nadzoruje wykorzystanie wyników tych badań.

<sup>4</sup> Art. 11 ust. 1 pkt 3 ustawy z dnia 11 września 2019 r. – Prawo zamówień publicznych (Dz. U. z 2022 r. poz. 1710 ze zm.) stanowi, że przepisów ustawy nie stosuje się do zamówień lub konkursów, których przedmiotem są usługi badawcze lub rozwojowe, chyba że są one objęte kodami CPV od 73000000-2 do 73120000-9, 73300000-5, 73420000-2 i 73430000-5, określonymi we Wspólnym Słowniku Zamówień, oraz spełnione są łącznie następujące warunki: korzyści z tych usług przypadają wyłącznie zamawiającemu na potrzeby jego własnej działalności; całość wynagrodzenia za świadczoną usługę wypłaca zamawiający.

## § 1

1. Realizację usługi badawczej pod nazwą „Przyrodniczo-ekonomiczny monitoring naturalnej i sztucznej regeneracji lasu w Nadleśnictwie Pisz po huraganie w 2002 r.; IV etap” należy zlecić Instytutowi Badawczemu Leśnictwa, zgodnie z ustalonym poniżej okresem i kosztami realizacji oraz na warunkach, które zostaną określone w umowie.
  - 1) Okres realizacji badań około 60 miesięcy.
  - 2) Koszty planowane ogółem – 3 431 144 zł brutto, w tym na 2023 r. – 186 281 zł.
2. Ustalono przewidywane wykorzystanie uzyskanych w ramach realizacji ww. usługi badawczej wyników badań przez jednostki organizacyjne Lasów Państwowych oraz przez podmioty spoza jednostek organizacyjnych Lasów Państwowych.

## § 2

Decyzja wchodzi w życie z dniem podpisania i podlega podaniu do wiadomości poprzez opublikowanie w Biuletynie Informacyjnym Lasów Państwowych.

**DYREKTOR GENERALNY  
LASÓW PAŃSTWOWYCH**  
*Józef Kubica*

### **DECYZJA NR 71 DYREKTORA GENERALNEGO LASÓW PAŃSTWOWYCH**

z dnia 15 maja 2023 r.

**w sprawie przyjęcia do realizacji w roku 2023 nowych przedsięwzięć drogowych, finansowanych z wykorzystaniem środków funduszu leśnego, polegających na budowie lub przebudowie dróg leśnych oraz budowie, przebudowie lub remontowaniu drogowej infrastruktury technicznej w ramach wspomagania przez Lasy Państwowe administracji publicznej**

**MD.771.1.5.2023**

Na podstawie art. 33 ust. 1 ustawy z dnia 28 września 1991 r. o lasach<sup>1</sup>, zwanej dalej ustawą o lasach, w związku z § 6 Statutu Państwowego Gospodarstwa Leśnego Lasy Państwowe<sup>2</sup> – w wykonaniu zadań Dyrektora Generalnego Lasów Państwowych, wynikających z uprawnień i obowiązków Dyrektora Generalnego Lasów Państwowych określonych w:

- 1) art. 33 ust. 3 pkt. 3 ustawy o lasach, stanowiącym, że Dyrektor Generalny Lasów Państwowych inicjuje, organizuje oraz koordynuje przedsięwzięcia na rzecz ochrony lasu, racjonalnej gospodarki leśnej i rozwoju leśnictwa;
- 2) art. 33 ust. 3 pkt 8 ustawy o lasach, stanowiącym, że Dyrektor Generalny Lasów Państwowych organizuje wspólne przedsięwzięcia jednostek organizacyjnych Lasów Państwowych;
- 3) art. 56 ust. 2 ustawy o lasach, stanowiącym, że Dyrektor Generalny Lasów Państwowych dysponuje środkami, związanymi z funduszem leśnym

– mając na względzie: (1) postanowienia zarządzenia nr 20 Dyrektora Generalnego Lasów Państwowych z dnia 10 lutego 2023 r. w sprawie realizacji w Lasach Państwowych wspólnych przedsięwzięć drogowych, mających związek z gospodarką leśną (znak sprawy MD.771.1.1.2023) – zwanego dalej zarządzeniem nr 20/2023; (2) nabór i weryfikację wystąpień nadleśnictw, które złożyły wnioski w zakresie budowy oraz przebudowy dróg leśnych lub/oraz wspomagania administracji publicznej w zakresie budowy, przebudowy lub remontowania drogowej infrastruktury technicznej, dokonane do czasu wydania niniejszej decyzji przez Wydział Inwestycji Drogowych i Transportu Dyrekcji Generalnej Lasów Państwowych, łącznie z lustracjami i oględzinami terenowymi przeprowadzonymi pod kątem spełniania przez te wystąpienia postanowień zarządzenia, o którym mowa w ppkt 1, (3) postanowienia Załącznika nr 1 do zarządzenia

nr 48 Dyrektora Generalnego Lasów Państwowych z dnia 28 kwietnia 2023 r. w sprawie Planu Finansowo-Gospodarczego Państwowego Gospodarstwa Leśnego Lasy Państwowe na rok 2023, postanawiam, co następuje:

## § 1

W wykonaniu § 11 zarządzenia nr 20 Dyrektora Generalnego Lasów Państwowych z dnia 10 lutego 2023 r. w sprawie realizacji w Lasach Państwowych wspólnych przedsięwzięć drogowych, mających związek z gospodarką leśną (znak sprawy MD.771.1.1.2023, zwane dalej zarządzeniem 20/2023) ustala się:

- 1) sumaryczne zapotrzebowanie na środki, związane z funduszem leśnym, wynikające z:
  - a) wniosków zintegrowanych:  
 $S_1 = 14\,157\,000$  zł,
  - b) wniosków dotyczących budowy lub przebudowy dróg leśnych:  
 $S_2 = 10\,152\,700$  zł,
  - c) wniosków dotyczących finansowania budowy, przebudowy lub remontowania drogowej infrastruktury technicznej w ramach wspomagania przez Lasy Państwowe administracji publicznej:  
 $S_3 = 324\,308\,700$  zł;
- 2) pule środków, związanych z funduszem leśnym, do przeznaczenia na finansowanie przedsięwzięć w realizacji:
  - a) wniosków zintegrowanych:  
 $P_{zint} = 847\,000$  zł,
  - b) wniosków dotyczących budowy lub przebudowy dróg leśnych:  
 $P_{bud} = 1\,844\,700$  zł,

<sup>1</sup> Art. 33 ust. 1 ustawy z dnia 28 września 1991 r. o lasach (t.j. Dz. U. z 2022 r., poz. 672ze zm.) stanowi, że „Lasami Państwowymi kieruje Dyrektor Generalny przy pomocy dyrektorów regionalnych dyrekcji Lasów Państwowych”.

<sup>2</sup> Statut Państwowego Gospodarstwa Leśnego Lasy Państwowe został nadany zarządzeniem nr 50 Ministra Ochrony Środowiska, Zasobów Naturalnych i Leśnictwa z dnia 18 maja 1994 r. W § 6 Statut Lasów Państwowych stanowi, że w wykonaniu zadań określonych przez ustawę o lasach oraz przez przepisy wykonawcze do ustawy, a także innych przepisów prawnych Dyrektor Generalny wydaje zarządzenia i decyzje obowiązujące w Lasach Państwowych.

- c) wniosków dotyczących finansowania budowy, przebudowy lub remontowania drogowej infrastruktury technicznej w ramach wspomagania przez Lasy Państwowe administracji publicznej:

$P_{adm} = 160\ 182\ 000\ \text{zł.}$

#### § 2

1. W wykonaniu § 15, § 16 oraz § 17 ust. 3 zarządzenia 20/2023 tworzy się listę wniosków zintegrowanych przyjętych do realizacji w roku 2023, stanowiącą załącznik nr 1 do niniejszej decyzji.
2. W wykonaniu § 15, § 16 oraz § 17 ust. 3 zarządzenia 20/2023, tworzy się listę wniosków dotyczących budowy lub przebudowy dróg leśnych, przyjętych do realizacji w roku 2023, stanowiącą załącznik nr 2 do niniejszej decyzji.
3. W wykonaniu § 15, § 16 oraz § 17 ust. 3 zarządzenia 20/2023, tworzy się listę wniosków dotyczących finansowania budowy, przebudowy lub istotnego remontowania gminnej drogowej infrastruktury technicznej w ramach wspomagania przez Lasy Państwowe administracji publicznej przyjętych do realizacji w roku 2023, stanowiącą załącznik nr 3 do niniejszej decyzji.
4. W wykonaniu § 15, § 16 oraz § 17 ust. 3 zarządzenia 20/2023, tworzy się listę wniosków dotyczących finansowania budowy, przebudowy lub istotnego remontowania powiatowej drogowej infrastruktury technicznej w ramach wspomagania przez Lasy Państwowe administracji publicznej przyjętych do realizacji w roku 2023, stanowiącą załącznik nr 4 do niniejszej decyzji.

#### § 3

1. W wykonaniu § 9 ust. 3 oraz § 16 zarządzenia nr 20/2023, wnioski które po analizie spełniały co najmniej jeden z warunków zawartych w § 9 ust. 3 – wyeliminowane z dalszego procedowania następnie wstępne listy zostały objęte korektą na podstawie § 16.
2. W wykonaniu § 9 ust. 2 zarządzenia nr 20/2023, wnioski wyeliminowane oraz te, które nie zostały ujęte na liście wniosków, o której mowa w § 15 ust. 2 i 3 zarządzenia nr 20/2023, stanowią załącznik nr 5 do niniejszej decyzji.

#### § 4

1. Stosownie do § 17 ust. 3 zarządzenia nr 20/2023, nadleśnictwa wymienione w załącznikach nr 1, 2, 3 i 4 przystąpią do spisania porozumień, których wzory stanowią załączniki nr 9, 10 i 11 do tego zarządzenia.
2. Na podstawie § 24 i § 25 zarządzenia 20/2023 nadleśnictwa po podpisaniu porozumień, o których mowa w ust. 1 przystąpią do spisania umów lub aneksów do umów.

#### § 5

Decyzja wchodzi w życie z dniem podjęcia.

**DYREKTOR GENERALNY  
LASÓW PAŃSTWOWYCH**  
*Józef Kubica*

### **DECYZJA NR 72 DYREKTORA GENERALNEGO LASÓW PAŃSTWOWYCH**

z dnia 15 maja 2023 r.

#### **w sprawie stanu liczbowego samochodów osobowych i innych samochodów o dopuszczalnej masie całkowitej nieprzekraczającej 3,5 tony w biurze Regionalnej Dyrekcji Lasów Państwowych w Toruniu**

**MD.4000.12.2023**

Na podstawie art. 33 ust. 1 ustawy z dnia 28 września 1991 r. o lasach<sup>1</sup>, zwanej dalej ustawą o lasach, w związku z § 6 Statutu Państwowego Gospodarstwa Leśnego Lasy Państwowe<sup>2</sup>, postanawiam, co następuje:

#### § 1

W wykonaniu § 1 ust. 1 pkt 2 zarządzenia nr 27 Dyrektora Generalnego Lasów Państwowych z dnia 22 lutego 2023 r. w sprawie stanu liczbowego samochodów osobowych i innych samochodów o dopuszczalnej masie całkowitej nieprzekraczającej 3,5 tony, zasad ich użytkowania oraz zasad wykorzystywania samochodów osobowych, motocykli i motorowerów niebędących własnością pracodawcy w celach służbowych w jednostkach organizacyjnych

Lasów Państwowych (MD.4000.1.2023), po zapoznaniu się z potrzebami wynikającymi z indywidualnych uwarunkowań Regionalnej Dyrekcji Lasów Państwowych w Toruniu, ustalam maksymalną liczbę samochodów służbowych na 4 sztuki.

#### § 2

Decyzja wchodzi w życie z dniem podpisania.

**DYREKTOR GENERALNY  
LASÓW PAŃSTWOWYCH**  
*Józef Kubica*

<sup>1</sup> Art. 33 ust. 1 ustawy z dnia 28 września 1991 r. o lasach (Dz. U. z 2022 r., poz. 672 ze zm.) stanowi, że „Lasami Państwowymi kieruje Dyrektor Generalny przy pomocy dyrektorów regionalnych dyrekcji Lasów Państwowych”.

<sup>2</sup> Statut Państwowego Gospodarstwa Leśnego Lasy Państwowe został nadany zarządzeniem nr 50 Ministra Ochrony Środowiska, Zasobów Naturalnych i Leśnictwa z dnia 18 maja 1994 r. W § 6. Statut Lasów Państwowych stanowi, że w wykonaniu zadań określonych przez ustawę o lasach oraz przez przepisy wykonawcze do ustawy, a także innych przepisów prawnych Dyrektor Generalny wydaje zarządzenia i decyzje obowiązujące w Lasach Państwowych.

**DECYZJA NR 73**  
**DYREKTORA GENERALNEGO LASÓW PAŃSTWOWYCH**

z dnia 15 maja 2023 r.

**w sprawie stanu liczbowego samochodów osobowych i innych samochodów  
o dopuszczalnej masie całkowitej nieprzekraczającej 3,5 tony  
w biurze Regionalnej Dyrekcji Lasów Państwowych w Łodzi**

**MD.4000.14.2023**

Na podstawie art. 33 ust. 1 ustawy z dnia 28 września 1991 r. o lasach<sup>1</sup>, zwanej dalej ustawą o lasach, w związku z § 6 Statutu Państwowego Gospodarstwa Leśnego Lasy Państwowe<sup>2</sup>, postanawiam, co następuje:

**§ 1**

W wykonaniu § 1 ust. 1 pkt 2 zarządzenia nr 27 Dyrektora Generalnego Lasów Państwowych z dnia 22 lutego 2023 r. w sprawie stanu liczbowego samochodów osobowych i innych samochodów o dopuszczalnej masie całkowitej nieprzekraczającej 3,5 tony, zasad ich użytkowania oraz zasad wykorzystywania samochodów osobowych, motocykli i motorowerów niebędących własnością pracodawcy w celach służbowych w jednostkach organizacyjnych

Lasów Państwowych (MD.4000.1.2023), po zapoznaniu się z potrzebami wynikającymi z indywidualnych uwarunkowań Regionalnej Dyrekcji Lasów Państwowych w Łodzi, ustalam maksymalną liczbę samochodów służbowych na 5 sztuk.

**§ 2**

Decyzja wchodzi w życie z dniem podpisania.

**DYREKTOR GENERALNY  
LASÓW PAŃSTWOWYCH**  
*Józef Kubica*

<sup>1</sup> Art. 33 ust. 1 ustawy z dnia 28 września 1991 r. o lasach (Dz. U. z 2022 r., poz. 672 ze zm.) stanowi, że „Lasami Państwowymi kieruje Dyrektor Generalny przy pomocy dyrektorów regionalnych dyrekcji Lasów Państwowych”.

<sup>2</sup> Statut Państwowego Gospodarstwa Leśnego Lasy Państwowe został nadany zarządzeniem nr 50 Ministra Ochrony Środowiska, Zasobów Naturalnych i Leśnictwa z dnia 18 maja 1994 r. W § 6 Statut Lasów Państwowych stanowi, że w wykonaniu zadań określonych przez ustawę o lasach oraz przez przepisy wykonawcze do ustawy, a także innych przepisów prawnych Dyrektor Generalny wydaje zarządzenia i decyzje obowiązujące w Lasach Państwowych.

**DECYZJA NR 74**  
**DYREKTORA GENERALNEGO LASÓW PAŃSTWOWYCH**

z dnia 15 maja 2023 r.

**w sprawie stanu liczbowego samochodów osobowych i innych samochodów  
o dopuszczalnej masie całkowitej nieprzekraczającej 3,5 tony  
w biurze Regionalnej Dyrekcji Lasów Państwowych w Warszawie**

**MD.4000.17.2023**

Na podstawie art. 33 ust. 1 ustawy z dnia 28 września 1991 r. o lasach<sup>1</sup>, zwanej dalej ustawą o lasach, w związku z § 6 Statutu Państwowego Gospodarstwa Leśnego Lasy Państwowe<sup>2</sup>, postanawiam, co następuje:

**§ 1**

W wykonaniu § 1 ust. 1 pkt 2 zarządzenia nr 27 Dyrektora Generalnego Lasów Państwowych z dnia 22 lutego 2023 r. w sprawie stanu liczbowego samochodów osobowych i innych samochodów o dopuszczalnej masie całkowitej nieprzekraczającej 3,5 tony, zasad ich użytkowania oraz zasad wykorzystywania samochodów osobowych, motocykli i motorowerów niebędących własnością pracodawcy w celach służbowych w jednostkach organizacyjnych

Lasów Państwowych (MD.4000.1.2023), po zapoznaniu się z potrzebami wynikającymi z indywidualnych uwarunkowań Regionalnej Dyrekcji Lasów Państwowych w Warszawie, ustalam maksymalną liczbę samochodów służbowych na 4 sztuki.

**§ 2**

Decyzja wchodzi w życie z dniem podpisania.

**DYREKTOR GENERALNY  
LASÓW PAŃSTWOWYCH**  
*Józef Kubica*

<sup>1</sup> Art. 33 ust. 1 ustawy z dnia 28 września 1991 r. o lasach (Dz. U. z 2022 r., poz. 672 ze zm.) stanowi, że „Lasami Państwowymi kieruje Dyrektor Generalny przy pomocy dyrektorów regionalnych dyrekcji Lasów Państwowych”.

<sup>2</sup> Statut Państwowego Gospodarstwa Leśnego Lasy Państwowe został nadany zarządzeniem nr 50 Ministra Ochrony Środowiska, Zasobów Naturalnych i Leśnictwa z dnia 18 maja 1994 r. W § 6 Statut Lasów Państwowych stanowi, że w wykonaniu zadań określonych przez ustawę o lasach oraz przez przepisy wykonawcze do ustawy, a także innych przepisów prawnych Dyrektor Generalny wydaje zarządzenia i decyzje obowiązujące w Lasach Państwowych.

**Decyzja nr 75**  
**Dyrektora Generalnego Lasów Państwowych**

z dnia 15 maja 2023 r.

**w sprawie sprostowania omyłki pisarskiej w Decyzji nr 68 Dyrektora Generalnego Lasów Państwowych z dnia 28 kwietnia 2023 r.**

**MD.4000.25.2023**

Na podstawie art. 33 ust. 1 ustawy z dnia 28 września 1991 r. o lasach<sup>1</sup>, zwanej dalej ustawą o lasach, w związku z § 6 Statutu Państwowego Gospodarstwa Leśnego Lasy Państwowe<sup>2</sup>, postanawiam, co następuje:

**§ 1**

Prostuję oczywistą omyłkę pisarską w Decyzji nr 68 Dyrektora Generalnego Lasów Państwowych z dnia 28 kwietnia 2023 r. w ten sposób, że tytuł otrzymuje brzmienie: „w sprawie stanu liczbowego samochodów osobowych i innych samochodów o dopuszczalnej masie całkowitej nieprzekraczającej 3,5 tony w Centrum Informacyjnym Lasów Państwowych”.

**§ 2**

§ 1 Decyzji nr 68 Dyrektora Generalnego Lasów Państwowych z dnia 28 kwietnia 2023 r. otrzymuje brzmienie:

„W wykonaniu § 1 ust. 1 pkt 5 zarządzenia nr 27 Dyrektora Generalnego Lasów Państwowych z dnia 22 lutego 2023 r.

w sprawie stanu liczbowego samochodów osobowych i innych samochodów o dopuszczalnej masie całkowitej nieprzekraczającej 3,5 tony, zasad ich użytkowania oraz zasad wykorzystywania samochodów osobowych, motocykli i motorowerów niebędących własnością pracodawcy w celach służbowych w jednostkach organizacyjnych Lasów Państwowych (MD.4000.1.2023), po zapoznaniu się z potrzebami wynikającymi z indywidualnych uwarunkowań Centrum Informacyjnego Lasów Państwowych, ustalam maksymalną liczbę samochodów służbowych na 3 sztuki.”

**§ 3**

Decyzja wchodzi w życie z dniem podpisania.

**DYREKTOR GENERALNY  
LASÓW PAŃSTWOWYCH**  
*Józef Kubica*

<sup>1</sup> Art. 33 ust. 1 ustawy z dnia 28 września 1991 r. o lasach (Dz. U. z 2022 r., poz. 672 ze zm.) stanowi, że „Lasami Państwowymi kieruje Dyrektor Generalny przy pomocy dyrektorów regionalnych dyrekcji Lasów Państwowych”.

<sup>2</sup> Statut Państwowego Gospodarstwa Leśnego Lasy Państwowe został nadany zarządzeniem nr 50 Ministra Ochrony Środowiska, Zasobów Naturalnych i Leśnictwa z dnia 18 maja 1994 r. W § 6 Statut Lasów Państwowych stanowi, że w wykonaniu zadań określonych przez ustawę o lasach oraz przez przepisy wykonawcze do ustawy, a także innych przepisów prawnych Dyrektor Generalny wydaje zarządzenia i decyzje obowiązujące w Lasach Państwowych.

**Decyzja nr 76**  
**Dyrektora Generalnego Lasów Państwowych**

z dnia 15 maja 2023 r.

**w sprawie stanu liczbowego samochodów osobowych i innych samochodów o dopuszczalnej masie całkowitej nieprzekraczającej 3,5 tony w biurze Regionalnej Dyrekcji Lasów Państwowych w Radomiu**

**MD.4000.26.2023**

Na podstawie art. 33 ust. 1 ustawy z dnia 28 września 1991 r. o lasach<sup>1</sup>, zwanej dalej ustawą o lasach, w związku z § 6 Statutu Państwowego Gospodarstwa Leśnego Lasy Państwowe<sup>2</sup>, postanawiam, co następuje:

**§ 1**

W wykonaniu § 1 ust. 1 pkt 2 zarządzenia nr 27 Dyrektora Generalnego Lasów Państwowych z dnia 22 lutego 2023 r. w sprawie stanu liczbowego samochodów osobowych i innych samochodów o dopuszczalnej masie całkowitej nieprzekraczającej 3,5 tony, zasad ich użytkowania oraz zasad wykorzystywania samochodów osobowych, motocykli i motorowerów niebędących własnością

pracodawcy w celach służbowych w jednostkach organizacyjnych Lasów Państwowych (MD.4000.1.2023), po zapoznaniu się z potrzebami wynikającymi z indywidualnych uwarunkowań Regionalnej Dyrekcji Lasów Państwowych w Radomiu, ustalam maksymalną liczbę samochodów służbowych na 4 sztuki.

**§ 2**

Decyzja wchodzi w życie z dniem podpisania.

**DYREKTOR GENERALNY  
LASÓW PAŃSTWOWYCH**  
*Józef Kubica*

<sup>1</sup> Art. 33 ust. 1 ustawy z dnia 28 września 1991 r. o lasach (Dz. U. z 2022 r., poz. 672 ze zm.) stanowi, że „Lasami Państwowymi kieruje Dyrektor Generalny przy pomocy dyrektorów regionalnych dyrekcji Lasów Państwowych”.

<sup>2</sup> Statut Państwowego Gospodarstwa Leśnego Lasy Państwowe został nadany zarządzeniem nr 50 Ministra Ochrony Środowiska, Zasobów Naturalnych i Leśnictwa z dnia 18 maja 1994 r. W § 6 Statut Lasów Państwowych stanowi, że w wykonaniu zadań określonych przez ustawę o lasach oraz przez przepisy wykonawcze do ustawy, a także innych przepisów prawnych Dyrektor Generalny wydaje zarządzenia i decyzje obowiązujące w Lasach Państwowych.

**Decyzja nr 77**  
**Dyrektora Generalnego Lasów Państwowych**

z dnia 15 maja 2023 r.

**w sprawie stanu liczbowego samochodów osobowych i innych samochodów  
o dopuszczalnej masie całkowitej nieprzekraczającej 3,5 tony  
w biurze Regionalnej Dyrekcji Lasów Państwowych w Zielonej Górze**

**MD.4000.27.2023**

Na podstawie art. 33 ust. 1 ustawy z dnia 28 września 1991 r. o lasach<sup>1</sup>, zwanej dalej ustawą o lasach, w związku z § 6 Statutu Państwowego Gospodarstwa Leśnego Lasy Państwowe<sup>2</sup>, postanawiam, co następuje:

**§ 1**

W wykonaniu § 1 ust. 1 pkt 2 zarządzenia nr 27 Dyrektora Generalnego Lasów Państwowych z dnia 22 lutego 2023 r. w sprawie stanu liczbowego samochodów osobowych i innych samochodów o dopuszczalnej masie całkowitej nieprzekraczającej 3,5 tony, zasad ich użytkowania oraz zasad wykorzystywania samochodów osobowych, motocykli i motorowerów niebędących własnością pracodawcy w celach służbowych w jednostkach organizacyjnych

Lasów Państwowych (MD.4000.1.2023), po zapoznaniu się z potrzebami wynikającymi z indywidualnych uwarunkowań Regionalnej Dyrekcji Lasów Państwowych w Zielonej Górze, ustalam maksymalną liczbę samochodów służbowych na 5 sztuk.

**§ 2**

Decyzja wchodzi w życie z dniem podpisania.

**DYREKTOR GENERALNY  
LASÓW PAŃSTWOWYCH**  
*Józef Kubica*

<sup>1</sup> Art. 33 ust. 1 ustawy z dnia 28 września 1991 r. o lasach (Dz. U. z 2022 r., poz. 672 ze zm.) stanowi, że „Lasami Państwowymi kieruje Dyrektor Generalny przy pomocy dyrektorów regionalnych dyrekcji Lasów Państwowych”.

<sup>2</sup> Statut Państwowego Gospodarstwa Leśnego Lasy Państwowe został nadany zarządzeniem nr 50 Ministra Ochrony Środowiska, Zasobów Naturalnych i Leśnictwa z dnia 18 maja 1994 r. W § 6 Statut Lasów Państwowych stanowi, że w wykonaniu zadań określonych przez ustawę o lasach oraz przez przepisy wykonawcze do ustawy, a także innych przepisów prawnych Dyrektor Generalny wydaje zarządzenia i decyzje obowiązujące w Lasach Państwowych.

**DECYZJA NR 78**  
**DYREKTORA GENERALNEGO LASÓW PAŃSTWOWYCH**

z dnia 15 maja 2023 r.

**w sprawie stanu liczbowego samochodów osobowych i innych samochodów  
o dopuszczalnej masie całkowitej nieprzekraczającej 3,5 tony  
w Leśnym Banku Genów Kostrzyca**

**MD.4000.31.2023**

Na podstawie art. 33 ust. 1 ustawy z dnia 28 września 1991 r. o lasach<sup>1</sup>, zwanej dalej ustawą o lasach, w związku z § 6 Statutu Państwowego Gospodarstwa Leśnego Lasy Państwowe<sup>2</sup>, postanawiam, co następuje:

**§ 1**

W wykonaniu § 1 ust. 1 pkt 5 zarządzenia nr 27 Dyrektora Generalnego Lasów Państwowych z dnia 22 lutego 2023 r. w sprawie stanu liczbowego samochodów osobowych i innych samochodów o dopuszczalnej masie całkowitej nieprzekraczającej 3,5 tony, zasad ich użytkowania oraz zasad wykorzystywania samochodów osobowych, motocykli i motorowerów niebędących własnością pracodawcy w celach służbowych w jednostkach organizacyjnych

Lasów Państwowych (MD.4000.1.2023), po zapoznaniu się z potrzebami wynikającymi z indywidualnych uwarunkowań Leśnego Banku Genów Kostrzyca, ustalam maksymalną liczbę samochodów służbowych na 2 sztuki.

**§ 2**

Decyzja wchodzi w życie z dniem podpisania.

**DYREKTOR GENERALNY  
LASÓW PAŃSTWOWYCH**  
*Józef Kubica*

<sup>1</sup> Art. 33 ust. 1 ustawy z dnia 28 września 1991 r. o lasach (Dz. U. z 2022 r., poz. 672 ze zm.) stanowi, że „Lasami Państwowymi kieruje Dyrektor Generalny przy pomocy dyrektorów regionalnych dyrekcji Lasów Państwowych”.

<sup>2</sup> Statut Państwowego Gospodarstwa Leśnego Lasy Państwowe został nadany zarządzeniem nr 50 Ministra Ochrony Środowiska, Zasobów Naturalnych i Leśnictwa z dnia 18 maja 1994 r. W § 6 Statut Lasów Państwowych stanowi, że w wykonaniu zadań określonych przez ustawę o lasach oraz przez przepisy wykonawcze do ustawy, a także innych przepisów prawnych Dyrektor Generalny wydaje zarządzenia i decyzje obowiązujące w Lasach Państwowych.

**Decyzja nr 79**  
**Dyrektora Generalnego Lasów Państwowych**

z dnia 15 maja 2023 r.

**w sprawie stanu liczbowego samochodów osobowych i innych samochodów  
o dopuszczalnej masie całkowitej nieprzekraczającej 3,5 tony  
w biurze Regionalnej Dyrekcji Lasów Państwowych w Białymstoku**

**MD.4000.32.2023**

Na podstawie art. 33 ust. 1 ustawy z dnia 28 września 1991 r. o lasach<sup>1</sup>, zwanej dalej ustawą o lasach, w związku z § 6 Statutu Państwowego Gospodarstwa Leśnego Lasy Państwowe<sup>2</sup>, postanawiam, co następuje:

**§ 1**

W wykonaniu § 1 ust. 1 pkt 2 zarządzenia nr 27 Dyrektora Generalnego Lasów Państwowych z dnia 22 lutego 2023 r. w sprawie stanu liczbowego samochodów osobowych i innych samochodów o dopuszczalnej masie całkowitej nieprzekraczającej 3,5 tony, zasad ich użytkowania oraz zasad wykorzystywania samochodów osobowych, motocykli i motorowerów niebędących własnością pracodawcy w celach służbowych w jednostkach organizacyjnych

Lasów Państwowych (MD.4000.1.2023), po zapoznaniu się z potrzebami wynikającymi z indywidualnych uwarunkowań Regionalnej Dyrekcji Lasów Państwowych w Białymstoku, ustalam maksymalną liczbę samochodów służbowych na 6 sztuk.

**§ 2**

Decyzja wchodzi w życie z dniem podpisania.

**DYREKTOR GENERALNY  
LASÓW PAŃSTWOWYCH**  
*Józef Kubica*

<sup>1</sup> Art. 33 ust. 1 ustawy z dnia 28 września 1991 r. o lasach (Dz. U. z 2022 r., poz. 672 ze zm.) stanowi, że „Lasami Państwowymi kieruje Dyrektor Generalny przy pomocy dyrektorów regionalnych dyrekcji Lasów Państwowych”.

<sup>2</sup> Statut Państwowego Gospodarstwa Leśnego Lasy Państwowe został nadany zarządzeniem nr 50 Ministra Ochrony Środowiska, Zasobów Naturalnych i Leśnictwa z dnia 18 maja 1994 r. W § 6 Statut Lasów Państwowych stanowi, że w wykonaniu zadań określonych przez ustawę o lasach oraz przez przepisy wykonawcze do ustawy, a także innych przepisów prawnych Dyrektor Generalny wydaje zarządzenia i decyzje obowiązujące w Lasach Państwowych.

**DECYZJA NR 80**  
**DYREKTORA GENERALNEGO LASÓW PAŃSTWOWYCH**

z dnia 15 maja 2023 r.

**w sprawie stanu liczbowego samochodów osobowych i innych samochodów  
o dopuszczalnej masie całkowitej nieprzekraczającej 3,5 tony  
w Centrum Koordynacji Projektów Środowiskowych**

**MD.4000.33.2023**

Na podstawie art. 33 ust. 1 ustawy z dnia 28 września 1991 r. o lasach<sup>1</sup>, zwanej dalej ustawą o lasach, w związku z § 6 Statutu Państwowego Gospodarstwa Leśnego Lasy Państwowe<sup>2</sup>, postanawiam, co następuje:

**§ 1**

W wykonaniu § 1 ust. 1 pkt 5 zarządzenia nr 27 Dyrektora Generalnego Lasów Państwowych z dnia 22 lutego 2023 r. w sprawie stanu liczbowego samochodów osobowych i innych samochodów o dopuszczalnej masie całkowitej nieprzekraczającej 3,5 tony, zasad ich użytkowania oraz zasad wykorzystywania samochodów osobowych, motocykli i motorowerów niebędących własnością pracodawcy w celach służbowych w jednostkach organizacyjnych

Lasów Państwowych (MD.4000.1.2023), po zapoznaniu się z potrzebami wynikającymi z indywidualnych uwarunkowań Centrum Koordynacji Projektów Środowiskowych, ustalam maksymalną liczbę samochodów służbowych na 1 sztukę.

**§ 2**

Decyzja wchodzi w życie z dniem podpisania.

**DYREKTOR GENERALNY  
LASÓW PAŃSTWOWYCH**  
*Józef Kubica*

<sup>1</sup> Art. 33 ust. 1 ustawy z dnia 28 września 1991 r. o lasach (Dz. U. z 2022 r., poz. 672 ze zm.) stanowi, że „Lasami Państwowymi kieruje Dyrektor Generalny przy pomocy dyrektorów regionalnych dyrekcji Lasów Państwowych”.

<sup>2</sup> Statut Państwowego Gospodarstwa Leśnego Lasy Państwowe został nadany zarządzeniem nr 50 Ministra Ochrony Środowiska, Zasobów Naturalnych i Leśnictwa z dnia 18 maja 1994 r. W § 6 Statut Lasów Państwowych stanowi, że w wykonaniu zadań określonych przez ustawę o lasach oraz przez przepisy wykonawcze do ustawy, a także innych przepisów prawnych Dyrektor Generalny wydaje zarządzenia i decyzje obowiązujące w Lasach Państwowych.



**DECYZJA NR 81**  
**DYREKTORA GENERALNEGO LASÓW PAŃSTWOWYCH**

z dnia 15 maja 2023 r.

**w sprawie stanu liczbowego samochodów osobowych i innych samochodów  
o dopuszczalnej masie całkowitej nieprzekraczającej 3,5 tony  
w biurze Regionalnej Dyrekcji Lasów Państwowych we Wrocławiu**

**MD.4000.34.2023**

Na podstawie art. 33 ust. 1 ustawy z dnia 28 września 1991 r. o lasach<sup>1</sup>, zwanej dalej ustawą o lasach, w związku z § 6 Statutu Państwowego Gospodarstwa Leśnego Lasy Państwowe<sup>2</sup>, postanawiam, co następuje:

**§ 1**

W wykonaniu § 1 ust. 1 pkt 2 zarządzenia nr 27 Dyrektora Generalnego Lasów Państwowych z dnia 22 lutego 2023 r. w sprawie stanu liczbowego samochodów osobowych i innych samochodów o dopuszczalnej masie całkowitej nieprzekraczającej 3,5 tony, zasad ich użytkowania oraz zasad wykorzystywania samochodów osobowych, motocykli i motorowerów niebędących własnością pracodawcy w celach służbowych w jednostkach organizacyjnych

Lasów Państwowych (MD.4000.1.2023), po zapoznaniu się z potrzebami wynikającymi z indywidualnych uwarunkowań Regionalnej Dyrekcji Lasów Państwowych we Wrocławiu, ustalam maksymalną liczbę samochodów służbowych na 4 sztuki.

**§ 2**

Decyzja wchodzi w życie z dniem podpisania.

**DYREKTOR GENERALNY  
LASÓW PAŃSTWOWYCH**  
*Józef Kubica*

<sup>1</sup> Art. 33 ust. 1 ustawy z dnia 28 września 1991 r. o lasach (Dz. U. z 2022 r., poz. 672 ze zm.) stanowi, że „Lasami Państwowymi kieruje Dyrektor Generalny przy pomocy dyrektorów regionalnych dyrekcji Lasów Państwowych”.

<sup>2</sup> Statut Państwowego Gospodarstwa Leśnego Lasy Państwowe został nadany zarządzeniem nr 50 Ministra Ochrony Środowiska, Zasobów Naturalnych i Leśnictwa z dnia 18 maja 1994 r. W § 6 Statut Lasów Państwowych stanowi, że w wykonaniu zadań określonych przez ustawę o lasach oraz przez przepisy wykonawcze do ustawy, a także innych przepisów prawnych Dyrektor Generalny wydaje zarządzenia i decyzje obowiązujące w Lasach Państwowych.

**DECYZJA NR 82**  
**DYREKTORA GENERALNEGO LASÓW PAŃSTWOWYCH**

z dnia 15 maja 2023 r.

**w sprawie stanu liczbowego samochodów osobowych i innych samochodów  
o dopuszczalnej masie całkowitej nieprzekraczającej 3,5 tony  
w Ośrodku Kultury Leśnej w Gołuchowie**

**MD.4000.35.2023**

Na podstawie art. 33 ust. 1 ustawy z dnia 28 września 1991 r. o lasach<sup>1</sup>, zwanej dalej ustawą o lasach, w związku z § 6 Statutu Państwowego Gospodarstwa Leśnego Lasy Państwowe<sup>2</sup>, postanawiam, co następuje:

**§ 1**

W wykonaniu § 1 ust. 1 pkt 5 zarządzenia nr 27 Dyrektora Generalnego Lasów Państwowych z dnia 22 lutego 2023 r. w sprawie stanu liczbowego samochodów osobowych i innych samochodów o dopuszczalnej masie całkowitej nieprzekraczającej 3,5 tony, zasad ich użytkowania oraz zasad wykorzystywania samochodów osobowych, motocykli i motorowerów niebędących własnością pracodawcy w celach służbowych w jednostkach organizacyjnych

Lasów Państwowych (MD.4000.1.2023), po zapoznaniu się z potrzebami wynikającymi z indywidualnych uwarunkowań Ośrodka Kultury Leśnej w Gołuchowie, ustalam maksymalną liczbę samochodów służbowych na 4 sztuki.

**§ 2**

Decyzja wchodzi w życie z dniem podpisania.

**DYREKTOR GENERALNY  
LASÓW PAŃSTWOWYCH**  
*Józef Kubica*

<sup>1</sup> Art. 33 ust. 1 ustawy z dnia 28 września 1991 r. o lasach (Dz. U. z 2022 r., poz. 672 ze zm.) stanowi, że „Lasami Państwowymi kieruje Dyrektor Generalny przy pomocy dyrektorów regionalnych dyrekcji Lasów Państwowych”.

<sup>2</sup> Statut Państwowego Gospodarstwa Leśnego Lasy Państwowe został nadany zarządzeniem nr 50 Ministra Ochrony Środowiska, Zasobów Naturalnych i Leśnictwa z dnia 18 maja 1994 r. W § 6 Statut Lasów Państwowych stanowi, że w wykonaniu zadań określonych przez ustawę o lasach oraz przez przepisy wykonawcze do ustawy, a także innych przepisów prawnych Dyrektor Generalny wydaje zarządzenia i decyzje obowiązujące w Lasach Państwowych.

**DECYZJA NR 83**  
**DYREKTORA GENERALNEGO LASÓW PAŃSTWOWYCH**

z dnia 15 maja 2023 r.

**w sprawie stanu liczbowego samochodów osobowych i innych samochodów**  
**o dopuszczalnej masie całkowitej nieprzekraczającej 3,5 tony**  
**w Zakładzie Informatyki Lasów Państwowych**

**MD.4000.36.2023**

Na podstawie art. 33 ust. 1 ustawy z dnia 28 września 1991 r. o lasach<sup>1</sup>, zwanej dalej ustawą o lasach, w związku z § 6 Statutu Państwowego Gospodarstwa Leśnego Lasy Państwowe<sup>2</sup>, postanawiam, co następuje:

**§ 1**

W wykonaniu § 1 ust. 1 pkt 5 zarządzenia nr 27 Dyrektora Generalnego Lasów Państwowych z dnia 22 lutego 2023 r. w sprawie stanu liczbowego samochodów osobowych i innych samochodów o dopuszczalnej masie całkowitej nieprzekraczającej 3,5 tony, zasad ich użytkowania oraz zasad wykorzystywania samochodów osobowych, motocykli i motorowerów niebędących własnością pracodawcy w celach służbowych w jednostkach organizacyjnych

Lasów Państwowych (MD.4000.1.2023), po zapoznaniu się z potrzebami wynikającymi z indywidualnych uwarunkowań Zakładu Informatyki Lasów Państwowych, ustaląm maksymalną liczbę samochodów służbowych na 2 sztuki.

**§ 2**

Decyzja wchodzi w życie z dniem podpisania.

**DYREKTOR GENERALNY**  
**LASÓW PAŃSTWOWYCH**  
*Józef Kubica*

<sup>1</sup> Art. 33 ust. 1 ustawy z dnia 28 września 1991 r. o lasach (Dz. U. z 2022 r., poz. 672 ze zm.) stanowi, że „Lasami Państwowymi kieruje Dyrektor Generalny przy pomocy dyrektorów regionalnych dyrekcji Lasów Państwowych”.

<sup>2</sup> Statut Państwowego Gospodarstwa Leśnego Lasy Państwowe został nadany zarządzeniem nr 50 Ministra Ochrony Środowiska, Zasobów Naturalnych i Leśnictwa z dnia 18 maja 1994 r. W § 6 Statut Lasów Państwowych stanowi, że w wykonaniu zadań określonych przez ustawę o lasach oraz przez przepisy wykonawcze do ustawy, a także innych przepisów prawnych Dyrektor Generalny wydaje zarządzenia i decyzje obowiązujące w Lasach Państwowych.

**DECYZJA NR 84**  
**DYREKTORA GENERALNEGO LASÓW PAŃSTWOWYCH**

z dnia 15 maja 2023 r.

**w sprawie stanu liczbowego samochodów osobowych i innych samochodów**  
**o dopuszczalnej masie całkowitej nieprzekraczającej 3,5 tony**  
**w Ośrodku Techniki Leśnej w Jarocinie**

**MD.4000.39.2023**

Na podstawie art. 33 ust. 1 ustawy z dnia 28 września 1991 r. o lasach<sup>1</sup>, zwanej dalej ustawą o lasach, w związku z § 6 Statutu Państwowego Gospodarstwa Leśnego Lasy Państwowe<sup>2</sup>, postanawiam, co następuje:

**§ 1**

W wykonaniu § 1 ust. 1 pkt 5 zarządzenia nr 27 Dyrektora Generalnego Lasów Państwowych z dnia 22 lutego 2023 r. w sprawie stanu liczbowego samochodów osobowych i innych samochodów o dopuszczalnej masie całkowitej nieprzekraczającej 3,5 tony, zasad ich użytkowania oraz zasad wykorzystywania samochodów osobowych, motocykli i motorowerów niebędących własnością pracodawcy w celach służbowych w jednostkach organizacyjnych

Lasów Państwowych (MD.4000.1.2023), po zapoznaniu się z potrzebami wynikającymi z indywidualnych uwarunkowań Ośrodka Techniki Leśnej w Jarocinie, ustaląm maksymalną liczbę samochodów służbowych na 5 sztuk.

**§ 2**

Decyzja wchodzi w życie z dniem podpisania.

**DYREKTOR GENERALNY**  
**LASÓW PAŃSTWOWYCH**  
*Józef Kubica*

<sup>1</sup> Art. 33 ust. 1 ustawy z dnia 28 września 1991 r. o lasach (Dz. U. z 2022 r., poz. 672 ze zm.) stanowi, że „Lasami Państwowymi kieruje Dyrektor Generalny przy pomocy dyrektorów regionalnych dyrekcji Lasów Państwowych”.

<sup>2</sup> Statut Państwowego Gospodarstwa Leśnego Lasy Państwowe został nadany zarządzeniem nr 50 Ministra Ochrony Środowiska, Zasobów Naturalnych i Leśnictwa z dnia 18 maja 1994 r. W § 6 Statut Lasów Państwowych stanowi, że w wykonaniu zadań określonych przez ustawę o lasach oraz przez przepisy wykonawcze do ustawy, a także innych przepisów prawnych Dyrektor Generalny wydaje zarządzenia i decyzje obowiązujące w Lasach Państwowych.

**DECYZJA NR 86**  
**DYREKTORA GENERALNEGO LASÓW PAŃSTWOWYCH**

z dnia 18 maja 2023 r.

**w sprawie powołania Rady Naukowo-Społecznej**  
**Leśnego Kompleksu Promocyjnego „Oliwsko-Darżlubskie” na lata 2023-2027**

**GA.7160.8.1.2023**

Na podstawie art. 33 ust. 1 ustawy z dnia 28 września 1991 r. o lasach<sup>1</sup>, w związku z § 6 Statutu Państwowego Gospodarstwa Leśnego Lasy Państwowe<sup>2</sup> – w wykonaniu zadania Dyrektora Generalnego Lasów Państwowych, wynikającego m. in. z art. 13b ust. 4 ustawy o lasach<sup>3</sup> – postanawiam, co następuje:

**§ 1**

Powołuję Radę Naukowo-Społeczną Leśnego Kompleksu Promocyjnego „Lasy Oliwsko-Darżlubskie”, zwaną dalej radą, na okres kadencji 2023-2027 w następującym składzie:

1. Marta Balicka – Prezes, Stowarzyszenie Turystyczne „KASZUBY PÓLNOCNE” – lokalna organizacja turystyczna,
2. Marta Chełkowska – Dyrektor, Departament Turystyki, Urząd Marszałkowski Województwa Pomorskiego,
3. Joanna Dopke – Kierownik, Powiatowy Zespół Doradztwa Rolniczego,
4. Ryszard Gajewski – Prezes Zarządu – Gdańskie Wody sp. z o. o., Urząd Miejski w Gdańsku,
5. Barbara Kos-Dąbrowska – Dyrektor, Muzeum Ziemi Puckiej,
6. Arkadiusz Kukliński – Dyrektor, Biuro Urządzania Lasu i Geodezji Leśnej, Oddział w Gdyni,
7. Maciej Lorek – Dyrektor, Wydział Środowiska, Urząd Miasta Gdańska,
8. Mirosław Małaszycki – Zakład Usług Leśnych,
9. Anna Moś – Kierownik – Trójmiejski Park Krajobrazowy,
10. Bartosz Płóciennik – Kierownik, Nadmorski Park Krajobrazowy,
11. Jolanta Różyńska – Dyrektor, Wejherowskie Centrum Kultury,
12. Tadeusz Schenk – Naczelnik, Wydział Ogrodnika Miasta Gdyni,
13. dr Wojciech Staszek – Adiunkt, Zakład Badań Krajobrazu i Kształtowania Środowiska, Uniwersytet Gdański,
14. Zbigniew Stencel – Prezes Zarządu, Pomorska Izba Rzemieślnicza,
15. Paweł Stępniewski – Naczelnik, Wydział Zadrzewień i Ochrony Gatunkowej, Regionalna Dyrekcja Ochrony Środowiska w Gdańsku,
16. Dariusz Szmidtko – Członek Zarządu, Twoja Telewizja Morska,
17. Małgorzata Śliwicka – Prezes, Stowarzyszenie Rodzina Piasznicka,
18. Tomasz Tabeau – Wydział Strategii Rozwoju Miasta, Urząd Miasta Sopotu,
19. Ewa Trawicka – Dyrektor, Muzeum Archeologiczne w Gdańsku,
20. Jacek Wydrowski – przedsiębiorca drzewny, OL-WOOD,

**§ 2**

Rada jest organem doradczym i opiniodawczym dyrektora Regionalnej Dyrekcji Lasów Państwowych w Gdańsku w zakresie inicjowania oraz oceny realizacji działań podejmowanych w Leśnym Kompleksie Promocyjnym „Lasy Oliwsko-Darżlubskie”.

**§ 3**

Do zakresu działania rady należy w szczególności opiniowanie:

- projektów planów urządzenia lasu wraz z programami ochrony przyrody i edukacji leśnej,
- projektów objęcia ochroną prawną nowych obiektów,
- projektów rocznych planów finansowo-gospodarczych w zakresie zadań rzeczowych,
- tematyki badań naukowych i możliwości ich praktycznego wykorzystania,
- działalności edukacyjnej,
- turystycznego udostępniania terenów.

Ponadto do zadań rady należy:

- współdziałanie z ekologicznymi organizacjami pozarządowymi, samorządami lokalnymi, instytucjami naukowymi w sprawach dotyczących LKP „Lasy Oliwsko-Darżlubskie”;
- wydawanie opinii w sprawach LKP „Lasy Oliwsko-Darżlubskie” na wniosek dyrektora RDLP w Gdańsku oraz z własnej inicjatywy.

**§ 4**

Opinie rady odnoszące się do planowania hodowlano-ochronnego należy przedłożyć Komisji Założeń Planu w czasie opracowywania planów urządzenia lasu nadleśnictw wchodzących w skład LKP „Lasy Oliwsko-Darżlubskie”.

**§ 5**

1. Rada spośród swego grona wybiera przewodniczącego, zastępcę przewodniczącego i sekretarza rady.
2. Przewodniczący, zastępca przewodniczącego i sekretarz Rady stanowią Prezydium Rady.

**§ 6**

Przewodniczący reprezentuje radę na zewnątrz, kieruje pracami rady, zwołuje posiedzenia rady oraz przekazuje dyrektorowi RDLP w Gdańsku protokoły posiedzeń rady wraz z opiniami i wnioskami.

**§ 7**

Organizację i tryb pracy rady określa regulamin uchwalony przez radę na jej pierwszym posiedzeniu.

<sup>1</sup> Art. 33. 1. ustawy z dnia 28 września 1991 r. o lasach (t.j. Dz. U. z 2022 r. poz. 672 z późn. zm.) stanowi, że „Lasami Państwowymi kieruje Dyrektor Generalny przy pomocy dyrektorów regionalnych dyrekcji Lasów Państwowych”. Art. 13b. 4. niniejszej ustawy stanowi, że „Dla każdego leśnego kompleksu promocyjnego Dyrektor Generalny powołuje radę naukowo-społeczną, do której należy inicjowanie oraz ocena realizacji działań podejmowanych w leśnym kompleksie promocyjnym”.

<sup>2</sup> Statut Państwowego Gospodarstwa Leśnego Lasy Państwowe został nadany zarządzeniem nr 50 Ministra Ochrony Środowiska, Zasobów Naturalnych i Leśnictwa z dnia 18 maja 1994 r. W § 6 Statut Lasów Państwowych stanowi, że w wykonywaniu zadań określonych przez ustawę (o lasach) oraz przez przepisy wykonawcze do ustawy, a także innych przepisów prawnych, Dyrektor Generalny wydaje zarządzenia i decyzje obowiązujące w Lasach Państwowych.

<sup>3</sup> Art. 13b. 4. ustawy z dnia 28 września 1991 r. o lasach stanowi, że „Dla każdego leśnego kompleksu promocyjnego Dyrektor Generalny powołuje radę naukowo-społeczną, do której należy inicjowanie oraz ocena realizacji działań podejmowanych w leśnym kompleksie promocyjnym”.

§ 8

Kadencja rady trwa pięć lat.

§ 9

Obsługę techniczno-biurową rady zapewniają RDLP w Gdańsku.

§ 10

Wydatki związane z działalnością rady pokrywane są ze środków Regionalnej Dyrekcji Lasów Państwowych w Gdańsku.

§ 11

Zapraszam na posiedzenie rady jej członkom i biegłym (ekspertom) zamieszkałym poza miejscowością, w której odbywa się posiedzenie, przysługuje prawo zwrotu kosztów podróży, noclegów oraz diet odpowiednio na zasadach obowiązujących pracowników zatrudnionych w państwowej lub samorządowej jednostce sfery budżetowej.

§ 12

Decyzja wchodzi w życie z dniem następującym po dniu podpisania.

**DYREKTOR GENERALNY  
LASÓW PAŃSTWOWYCH**  
*Józef Kubica*

## SPRZEDAŻ NIERUCHOMOŚCI

### NIERUCHOMOŚCI PRZEZNACZONE DO SPRZEDAŻY NA PODSTAWIE ART. 40A USTAWY O LASACH, ZATWIERDZONE PRZEZ DYREKTORA GENERALNEGO LASÓW PAŃSTWOWYCH

Regionalna Dyrekcja Lasów Państwowych Białystok

Wykaz nieruchomości ważny 2 lata od daty zatwierdzenia  
(zn. spr. MG.M.2101.61.2023)

Lp.	Nazwa nadleśnictwa, obrębu leśnego, oddz. i pododdz.	Nazwa obrębu ewidencyjnego, gmina, adres nieruchomości	Nr ewidencyjny działki, nr KW, pow. działki (m <sup>2</sup> )	Rodzaj zabudowy i sposób zagospodarowania
1.	Giżycko Giżycko 37 a, b	Giżycko Miasto 2 Giżycko ul. Słowiańska 2/6 11-500 Giżycko	870 OL1G/00011753/8 2751 (udział 43/741)	Samodzielny lokal mieszkalny w budynku wielorodzinnym wraz z przynależnym pomieszczeniem gospodarczym. Zasiedlony.

Zatwierdzam:

**DYREKTOR GENERALNY  
LASÓW PAŃSTWOWYCH**  
*Józef Kubica*

Warszawa, 17 maja 2023 r.

Regionalna Dyrekcja Lasów Państwowych Białystok

Wykaz nieruchomości ważny 2 lata od daty zatwierdzenia  
(zn. spr. MG.M.2101.16.2023)

Lp.	Nazwa nadleśnictwa, obrębu leśnego, oddz. i pododdz.	Nazwa obrębu ewidencyjnego, gmina, adres nieruchomości	Nr ewidencyjny działki, nr KW, pow. działki (m <sup>2</sup> )	Rodzaj zabudowy i sposób zagospodarowania
1.	Maskulińskie Ruciane 118 f01	Ruciane-Nida Ruciane-Nida ul. Rybacka 2/1 12-220 Ruciane-Nida	3118/16 OL1P/00045584/8 1659 (udział 8157/36338)	Samodzielny lokal mieszkalny w budynku czterorodzinnym. Zasiedlony.

Zatwierdzam:

**DYREKTOR GENERALNY  
LASÓW PAŃSTWOWYCH**  
*Józef Kubica*

Warszawa, 17 maja 2023 r.

**Regionalna Dyrekcja Lasów Państwowych Białystok**

Wykaz nieruchomości ważny 2 lata od daty zatwierdzenia  
(zn. spr. MG.M.2101.11.2023)

Lp.	Nazwa nadleśnictwa, obręb leśnego, oddz. i pododdz.	Nazwa obrębu ewidencyjnego, gmina, adres nieruchomości	Nr ewidencyjny działki, nr KW, pow. działki (m <sup>2</sup> )	Rodzaj zabudowy i sposób zagospodarowania
1.	Maskulińskie Ruciane 118 f01	Ruciane-Nida Ruciane-Nida ul. Rybacka 2/2 12-220 Ruciane-Nida	3118/16 OL1P/00045584/8 1659 (udział 14292/36338)	Samodzielny lokal mieszkalny w budynku czterorodzinnym. Zasiedlony.

Zatwierdzam:

**DYREKTOR GENERALNY  
LASÓW PAŃSTWOWYCH**  
*Józef Kubica*

Warszawa, 17 maja 2023 r.

**Regionalna Dyrekcja Lasów Państwowych Białystok**

Wykaz nieruchomości ważny 2 lata od daty zatwierdzenia  
(zn. spr. MG.M.2101.12.2023)

Lp.	Nazwa nadleśnictwa, obręb leśnego, oddz. i pododdz.	Nazwa obrębu ewidencyjnego, gmina, adres nieruchomości	Nr ewidencyjny działki, nr KW, pow. działki (m <sup>2</sup> )	Rodzaj zabudowy i sposób zagospodarowania
1.	Maskulińskie Ruciane 118 f01	Ruciane-Nida Ruciane-Nida ul. Rybacka 2/4 12-220 Ruciane-Nida	3118/16 OL1P/00045584/8 1659 (udział 9063/36338)	Samodzielny lokal mieszkalny w budynku czterorodzinnym. Zasiedlony.

Zatwierdzam:

**DYREKTOR GENERALNY  
LASÓW PAŃSTWOWYCH**  
*Józef Kubica*

Warszawa, 17 maja 2023 r.

**Regionalna Dyrekcja Lasów Państwowych Białystok**

Wykaz nieruchomości ważny 2 lata od daty zatwierdzenia  
(zn. spr. MG.M.2101.18.2023)

Lp.	Nazwa nadleśnictwa, obręb leśnego, oddz. i pododdz.	Nazwa obrębu ewidencyjnego, gmina, adres nieruchomości	Nr ewidencyjny działki, nr KW, pow. działki (m <sup>2</sup> )	Rodzaj zabudowy i sposób zagospodarowania
1.	Żednia Hieronimowo 99 xb	Kazimierowo Michałow Kazimierowo 43/1 16-050 Michałow	203/8 BI1B/00016611/9 2998 (udział 8580/44074)	Lokal mieszkalny w budynku trzyrodzinnym wraz z dwoma pomieszczeniami w budynku gospodarczym. Zasiedlony.

Zatwierdzam:

**DYREKTOR GENERALNY  
LASÓW PAŃSTWOWYCH**  
*Józef Kubica*

Warszawa, 21 maja 2023 r.

Regionalna Dyrekcja Lasów Państwowych Białystok

Wykaz nieruchomości ważny 2 lata od daty zatwierdzenia  
(zn. spr. MG.M.2101.19.2023)

Lp.	Nazwa nadleśnictwa, obrębu leśnego, oddz. i pododdz.	Nazwa obrębu ewidencyjnego, gmina, adres nieruchomości	Nr ewidencyjny działki, nr KW, pow. działki (m <sup>2</sup> )	Rodzaj zabudowy i sposób zagospodarowania
1.	Żednia Hieronimowo 99 xb	Kazimierowo Michałowo Kazimierowo 43/2 16-050 Michałowo	203/8 BI1B/00016611/9 2998 (udział 18126/44074)	Lokal mieszkalny w budynku trzyrodzinnym wraz z pomieszczeniem w budynku gospodarczym. Zasiedlony.

Zatwierdzam:

DYREKTOR GENERALNY  
LASÓW PAŃSTWOWYCH  
*Józef Kubica*

Warszawa, 21 maja 2023 r.

Regionalna Dyrekcja Lasów Państwowych Białystok

Wykaz nieruchomości ważny 2 lata od daty zatwierdzenia  
(zn. spr. MG.M.2101.20.2023)

Lp.	Nazwa nadleśnictwa, obrębu leśnego, oddz. i pododdz.	Nazwa obrębu ewidencyjnego, gmina, adres nieruchomości	Nr ewidencyjny działki, nr KW, pow. działki (m <sup>2</sup> )	Rodzaj zabudowy i sposób zagospodarowania
1.	Żednia Hieronimowo 99 xb	Kazimierowo Michałowo Kazimierowo 43/3 16-050 Michałowo	203/8 BI1B/00016611/9 2998 (udział 17368/44074)	Lokal mieszkalny w budynku trzyrodzinnym wraz z pomieszczeniem w budynku gospodarczym. Zasiedlony.

Zatwierdzam:

DYREKTOR GENERALNY  
LASÓW PAŃSTWOWYCH  
*Józef Kubica*

Warszawa, 21 maja 2023 r.

**Regionalna Dyrekcja Lasów Państwowych Katowice**

Wykaz nieruchomości ważny 2 lata od daty zatwierdzenia  
(zn. spr. MG.M.2101.57.2023)

Lp.	Nazwa nadleśnictwa, obręb leśnego, oddz. i pododdz.	Nazwa obrębu ewidencyjnego, gmina, adres nieruchomości	Nr ewidencyjny działki, nr KW, pow. działki (m <sup>2</sup> )	Rodzaj zabudowy i sposób zagospodarowania
1.	Andrychów Andrychów 83 m, I	Kęty Podlesie Kęty ul. Żeromskiego 7 lok.3 32-650 Kęty	515/1, 515/2, 515/3, 515/4, 515/5, 515/6, 515/7, 515/8, 515/9, 515/10, 515/11, 515/12, 515/13 KR2E/00029964/5 112, 127, 148, 594, 1150, 65, 23, 23, 21, 22, 20, 31, 136 udział 12053/48212	Samodzielny lokal mieszkalny wraz z przynależnymi pomieszczeniami w budynku gospodarczym. Zasiedlony.

**Zatwierdzam:**

**DYREKTOR GENERALNY  
LASÓW PAŃSTWOWYCH**  
*Józef Kubica*

Warszawa, 24 kwietnia 2023 r.

**Regionalna Dyrekcja Lasów Państwowych Katowice**

Wykaz nieruchomości ważny 2 lata od daty zatwierdzenia  
(zn. spr. MG.M.2101.67.2023)

Lp.	Nazwa nadleśnictwa, obręb leśnego, oddz. i pododdz.	Nazwa obrębu ewidencyjnego, gmina, adres nieruchomości	Nr ewidencyjny działki, nr KW, pow. działki (m <sup>2</sup> )	Rodzaj zabudowy i sposób zagospodarowania
1.	Kup Popielów 242 g98, h (część), i (część)	Chróstce Dobrzeń Wielki Chróstce, ul. Cebuli 1 46-080 Chróstce	242/7 OP10/00088050/0 1000	Budynek mieszkalny jednorodzinny. Zasiedlony.

**Zatwierdzam:**

**DYREKTOR GENERALNY  
LASÓW PAŃSTWOWYCH**  
*Józef Kubica*

Warszawa, 16 maja 2023 r.



Regionalna Dyrekcja Lasów Państwowych Katowice

Wykaz nieruchomości ważny 2 lata od daty zatwierdzenia  
(zn. spr. MG.M.2101.66.2023)

Lp.	Nazwa nadleśnictwa, obrębu leśnego, oddz. i pododdz.	Nazwa obrębu ewidencyjnego, gmina, adres nieruchomości	Nr ewidencyjny działki, nr KW, pow. działki (m <sup>2</sup> )	Rodzaj zabudowy i sposób zagospodarowania
1.	Rudziniec Rudziniec 392 t	Rudno Rudziniec ul. Górna 55 44-160 Rudno	208/21 GL1G/00043259/0 999	Budynek mieszkalny jednorodzinny wraz z budynkiem gospodarczym. Zasiedlony.

Zatwierdzam:

DYREKTOR GENERALNY  
LASÓW PAŃSTWOWYCH  
Józef Kubica

Warszawa, 16 maja 2023 r.

Regionalna Dyrekcja Lasów Państwowych Katowice

Wykaz nieruchomości ważny 2 lata od daty zatwierdzenia  
(zn. spr. MG.M.2101.65.2023)

Lp.	Nazwa nadleśnictwa, obrębu leśnego, oddz. i pododdz.	Nazwa obrębu ewidencyjnego, gmina, adres nieruchomości	Nr ewidencyjny działki, nr KW, pow. działki (m <sup>2</sup> )	Rodzaj zabudowy i sposób zagospodarowania
1.	Tułowice Niemodlin 18 m, I	Głębocko Grodków Głębocko 38E 49-200 Grodków	18/6 OP1N/00055624/4 69 18/3 OP1N/00059234/1 4082 (udział 1/8)	Samodzielny lokal mieszkalny – segment w budynku wielorodzinnym wraz z budynkiem gospodarczym. Zasiedlony.

Zatwierdzam:

DYREKTOR GENERALNY  
LASÓW PAŃSTWOWYCH  
Józef Kubica

Warszawa, 16 maja 2023 r.

Regionalna Dyrekcja Lasów Państwowych Lublin

Wykaz nieruchomości ważny 2 lata od daty zatwierdzenia  
(zn. spr. MG.M.2101.51.2023)

Lp.	Nazwa nadleśnictwa, obrębu leśnego, oddz. i pododdz.	Nazwa obrębu ewidencyjnego, gmina, adres nieruchomości	Nr ewidencyjny działki, nr KW, pow. działki (m <sup>2</sup> )	Rodzaj zabudowy i sposób zagospodarowania
1.	Nowa Dęba Babule 71 I, n	Babule Padew Narodowa Babule 78 39-340 Padew Narodowa	680/3 TB1T/00059395/4 1752 (udział 14926/24468)	Samodzielny lokal mieszkalny wraz z przynależnościami. Pustostan.

Zatwierdzam:

DYREKTOR GENERALNY  
LASÓW PAŃSTWOWYCH  
Józef Kubica

Warszawa, 27 kwietnia 2023 r.

**Regionalna Dyrekcja Lasów Państwowych Lublin**

Wykaz nieruchomości ważny 2 lata od daty zatwierdzenia  
(zn. spr. MG.M.2101.49.2023)

Lp.	Nazwa nadleśnictwa, obręb leśnego, oddz. i pododdz.	Nazwa obrębu ewidencyjnego, gmina, adres nieruchomości	Nr ewidencyjny działki, nr KW, pow. działki (m <sup>2</sup> )	Rodzaj zabudowy i sposób zagospodarowania
1.	Rozwadów Rozwadów 136 m, n	Rozwadów Stalowa Wola ul. Przemysłowa 1B/4 37-450 Stalowa Wola	1856/1, 1926/4 TB1S/00061560/8 614, 2723 (udział 653/9486)	Samodzielny lokal mieszkalny w budynku czterorodzinnym wraz z przynależnościami. Zasiedlony.

Zatwierdzam:

**DYREKTOR GENERALNY  
LASÓW PAŃSTWOWYCH**  
*Józef Kubica*

Warszawa, 24 kwietnia 2023 r.

**Regionalna Dyrekcja Lasów Państwowych Radom**

Wykaz nieruchomości ważny 2 lata od daty zatwierdzenia  
(zn. spr. MG.M.2101.54.2023)

Lp.	Nazwa nadleśnictwa, obręb leśnego, oddz. i pododdz.	Nazwa obrębu ewidencyjnego, gmina, adres nieruchomości	Nr ewidencyjny działki, nr KW, pow. działki (m <sup>2</sup> )	Rodzaj zabudowy i sposób zagospodarowania
1.	Radoszyce Radoszyce 460 h01, g01	Radoszyce Radoszyce – miasto Radoszyce, ul. Konecka 52 26-230 Radoszyce	160/1207 K11K/00030557/4 1000	Budynek mieszkalny jednorodzinny. Zasiedlony.

Zatwierdzam:

**DYREKTOR GENERALNY  
LASÓW PAŃSTWOWYCH**  
*Józef Kubica*

Warszawa, 8 maja 2023 r.

**Regionalna Dyrekcja Lasów Państwowych Radom**

Wykaz nieruchomości ważny 2 lata od daty zatwierdzenia  
(zn. spr. MG.M.2101.53.2023)

Lp.	Nazwa nadleśnictwa, obręb leśnego, oddz. i pododdz.	Nazwa obrębu ewidencyjnego, gmina, adres nieruchomości	Nr ewidencyjny działki, nr KW, pow. działki (m <sup>2</sup> )	Rodzaj zabudowy i sposób zagospodarowania
1.	Radoszyce Radoszyce 401 i-01	Mościska Radoszyce – obszar wiejski Salachowy Bór 6 26-230 Radoszyce	101/1208 K11K/00035369/4 1000	Budynek mieszkalny jednorodzinny. Zasiedlony.

Zatwierdzam:

**DYREKTOR GENERALNY  
LASÓW PAŃSTWOWYCH**  
*Józef Kubica*

Warszawa, 8 maja 2023 r.

Regionalna Dyrekcja Lasów Państwowych Szczecin

Wykaz nieruchomości ważny 2 lata od daty zatwierdzenia  
(zn. spr. MG.M.2101.45.2023)

Lp.	Nazwa nadleśnictwa, obręb leśnego, oddz. i pododdz.	Nazwa obrębu ewidencyjnego, gmina, adres nieruchomości	Nr ewidencyjny działki, nr KW, pow. działki (m <sup>2</sup> )	Rodzaj zabudowy i sposób zagospodarowania
1.	Barlinek Barlinek 365 d01, b01, c01	Okunie Barlinek Sucha 1 74-300 Barlinek	365/6 SZ1M/00033656/0 1000	Budynek mieszkalny jednorodzinny wraz z garażem i budynkiem gospodarczym. Zasiedlony.

Zatwierdzam:

DYREKTOR GENERALNY  
LASÓW PAŃSTWOWYCH  
Józef Kubica

Warszawa, 24 kwietnia 2023 r.

Regionalna Dyrekcja Lasów Państwowych Szczecin

Wykaz nieruchomości ważny 2 lata od daty zatwierdzenia  
(zn. spr. MG.M.2101.55.2023)

Lp.	Nazwa nadleśnictwa, obręb leśnego, oddz. i pododdz.	Nazwa obrębu ewidencyjnego, gmina, adres nieruchomości	Nr ewidencyjny działki, nr KW, pow. działki (m <sup>2</sup> )	Rodzaj zabudowy i sposób zagospodarowania
1.	Różańsko Różańsko 333 b, f	Różańsko Dębno Różańsko 75B/5 74-311 Różańsko	464/8, 464/10 SZ1M/00047987/0 412, 813 (udział 49/1000) 464/6 SZ1M/00037870/4 1169 (udział 1/22)	Samodzielny lokal mieszkalny w budynku osiemnastorodzinnym wraz z piwnicą i pomieszczeniem w budynku gospodarczym wielosegmentowym. Zasiedlony.

Zatwierdzam:

DYREKTOR GENERALNY  
LASÓW PAŃSTWOWYCH  
Józef Kubica

Warszawa, 26 kwietnia 2023 r.

Regionalna Dyrekcja Lasów Państwowych Szczecin

Wykaz nieruchomości ważny 2 lata od daty zatwierdzenia  
(zn. spr. MG.M.2101.118.2023)

Lp.	Nazwa nadleśnictwa, obręb leśnego, oddz. i pododdz.	Nazwa obrębu ewidencyjnego, gmina, adres nieruchomości	Nr ewidencyjny działki, nr KW, pow. działki (m <sup>2</sup> )	Rodzaj zabudowy i sposób zagospodarowania
1.	Myślubórz Myślubórz 284 n-99	Strzeszów Trzczańsko Zdrój Strzeszów 55 74-510 Trzczańsko Zdrój	284/9 SZ1Y/00072995/2 811	Budynek mieszkalny jednorodzinny. Zasiedlony.

Zatwierdzam:

DYREKTOR GENERALNY  
LASÓW PAŃSTWOWYCH  
Józef Kubica

Warszawa, 17 maja 2023 r.

**NIERUCHOMOŚCI ZBYWANE I NABYWANE**  
przez Skarb Państwa – Lasy Państwowe

**Regionalna Dyrekcja Lasów Państwowych Białystok**  
**Nadleśnictwo Czarna Białostocka**

Na podstawie art. 38e ustawy z dnia 28 września 1991 r. o lasach (Dz.U. 2022 r. poz. 672 z późn. zm.), Ramowych wytycznych w sprawie zamian lasów, gruntów oraz innych nieruchomości znajdujących się w zarządzie Lasów Państwowych stanowiących załącznik do Zarządzenia nr 89 Dyrektora Generalnego Lasów Państwowych (pismo z dnia 11 grudnia 2012 r., zn. spr.: ZS-D-2141-11/12) oraz zgody Dyrektora Regionalnej Dyrekcji Lasów Państwowych w Białymstoku z dnia 15 maja 2023 r. (zn. spr.: ZM.2261.7.2023), Nadleśnictwo Czarna Białostocka informuje o zamiarze przeprowadzenia transakcji zamiany nieruchomości z Gminą Sidra.

Data zgody na zamianę	Nieruchomości zbywane przez Lasy Państwowe				
	adres leśny	adres administracyjny	kategoria użytku	powierzchnia (w ha)	wartość (w tys. zł)
15.05.2023 r.	01-06-1-11-313A-a-01	20-11-072-0026-273/2	Tp	0,0230	5,100
<b>Razem:</b>				<b>0,0230</b>	<b>5,100</b>

Nieruchomości nabywane przez Lasy Państwowe				
właściciel	adres administracyjny	kategoria użytku	powierzchnia (w ha)	wartość (w tys. zł)
Gmina Sidra	20-11-072-0016-69	LsVI	0,2043	5,100
<b>Razem:</b>			<b>0,2043</b>	<b>5,100</b>

**Nadleśniczy**  
**Nadleśnictwa Czarna Białostocka**  
**Janusz Samociuk**

Czarna Białostocka, 16 maja 2023 r.

**Regionalna Dyrekcja Lasów Państwowych Białystok**  
**Nadleśnictwa Waliły i Żednia**

Zgodnie z Ramowymi wytycznymi w sprawie zamian lasów, gruntów i innych nieruchomości znajdujących się w zarządzie Lasów Państwowych (pismo Dyrektora Generalnego Lasów Państwowych z dnia 12 grudnia 2012 r., zn. spr.: ZS-D-2141-11-2/12) oraz na podstawie przepisów art. 38e ustawy z dnia 28 września 1991 r. o lasach (Dz.U. z 2022 r. poz. 672, 1726, 2311, z 2023 r. poz. 412.) Nadleśnictwo Waliły informuje o zamiarze przeprowadzenia transakcji zamiany gruntów pomiędzy Nadleśnictwem Waliły, Nadleśnictwem Żednia a osobą fizyczną. Na zamianę Nadleśniczy Nadleśnictwa Waliły oraz Nadleśniczy Nadleśnictwa Żednia uzyskali zgodę dyrektora Regionalnej Dyrekcji Lasów Państwowych w Białymstoku (pismo z dnia 27 kwietnia 2023 r., zn. spr.: ZM.2261.31.2022).

Data zgody na zamianę	Nieruchomości zbywane przez Lasy Państwowe				
	adres leśny	adres administracyjny	kategoria użytku	powierzchnia (w ha)	wartość (w tys. zł)
27.04.2023 r.	01-32-1-09-424A- i -00	200204_2.0008.1567/1	Ls	0,6837	41,13
	01-32-1-09-424A- g -00 01-32-1-09-424A- h -00	200204_2.0008.1583	Ls	0,8800	62,77
	01-32-1-09-424A- g -00	200204_2.0008.1584	Ls	0,5601	31,35

*Dokończenie na str. 42*

Data zgody na zamianę	Nieruchomości zbywane przez Lasy Państwowe				
	adres leśny	adres administracyjny	kategoria użytku	powierzchnia (w ha)	wartość (w tys. zł)
27.04.2023 r.	01-32-1-09-424A- i -00 01-32-1-09-424A- j -00	200204_2.0008.1565	Ls	2,2596	164,27
	01-30-1-02-81A -ox -00 01-30-1-02-81A -wx -00 01-30-1-02-81A -px -00 01-30-1-02-81A -tx -00 01-30-1-02-81A -sx -00 01-30-1-02-81A -~a -00 01-30-1-02-81A -rx -00	200207_5.0045.AR_1.56/2	Ls N Tr	5,7100	292,35
	01-30-1-02-176B -a -00	200207_5.0033.AR_2.46/1	Ls	2,9500	194,87
	01-30-1-02-176B -c -00	73/1200207_5.0033.AR_2.7 3/1	Ls	1,3100	79,34
	01-30-1-02-176B -b -00	200207_5.0033.AR_2.78/1	Ls	0,3400	22,52
	01-30-1-02-176A -x -00	200207_5.0052.AR_1.752/1	Ls	0,2500	19,52
	01-30-1-02-176A -s -00	200207_5.0052.AR_1.158/5	Ls	1,3700	105,14
	01-30-1-02-176A -p -00 01-30-1-02-176A -r -00	200207_5.0052.AR_1.155/4	Ls	1,1600	220,42
	01-30-1-02-176A -p -00 01-30-1-02-176A -r -00	200207_5.0052.AR_1.757	Ls	1,7900	
	<b>Razem:</b>				<b>19,2634</b>

Nieruchomości nabywane przez Lasy Państwowe				
właściciel	adres administracyjny	kategoria użytku	powierzchnia (w ha)	wartość (w tys. zł)
osoba fizyczna	200204_2.0018.223/6	Ls	5,66	408,35
	200204_2.0018.227/4	Ls	0,35	22,53
	200204_2.0018.227/5	Ls	0,93	76,70
	200204_2.0018.227/6	Ls	7,46	530,60
	200204_2.0018.227/8	Ls	2,72	193,42
<b>Razem:</b>			<b>17,12</b>	<b>1231,60</b>

Nadleśniczy  
Nadleśnictwa Waliby  
Dariusz Mytych

Nadleśniczy  
Nadleśnictwa Żednia  
Grzegorz Dworakowski

Waliby-Stacja, 9 maja 2023 r.

**Regionalna Dyrekcja Lasów Państwowych Katowice  
Nadleśnictwo Ustroń**

Na podstawie art. 38e ustawy z dnia 28 września 1991 r. o lasach (t.j. Dz.U. z 2022 r. poz. 672 ze zm.), Ramowych wytycznych w sprawie zamian lasów, gruntów i innych nieruchomości znajdujących się w zarządzie Lasów Państwowych wprowadzonych do stosowania pismem Dyrektora Generalnego Lasów Państwowych z dnia 12 grudnia 2012 r. (zn. spr.: ZS-D-2141-11-2/12) oraz zgody dyrektora Regionalnej Dyrekcji Lasów Państwowych w Katowicach (pismo z dnia 15 maja 2023 r., zn. spr.: ES.2261.10.2023.KG), Nadleśnictwo Ustroń informuje o zamiarze przeprowadzenia transakcji zamiany niżej wymienionych nieruchomości.

Data zgody na zamianę	Nieruchomości zbywane przez Lasy Państwowe				
	adres leśny	adres administracyjny	kategoria użytku	powierzchnia (w ha)	wartość (w tys. zł)
15.05.2023 r.	02-35-1-01-19-b-00	240304_2.0001.4597/1	Ls	0,0513	38,00
<b>Razem:</b>				<b>0,0513</b>	<b>38,00</b>

Nieruchomości nabywane przez Lasy Państwowe				
właściciel	adres administracyjny	kategoria użytku	powierzchnia (w ha)	wartość (w tys. zł)
osoba fizyczna	240304_2.0001.4745	ŁV, PsVI	0,3600	38,00
<b>Razem:</b>			<b>0,3600</b>	<b>38,00</b>

**Nadleśniczy  
Nadleśnictwa Ustroń  
Sławomir Kohut**

Ustroń, 17 maja 2023 r.

**Regionalna Dyrekcja Lasów Państwowych Olsztyn  
Nadleśnictwo Iława**

Zgodnie z Ramowymi wytycznymi w sprawie zamian lasów, gruntów i innych nieruchomości znajdujących się w zarządzie Lasów Państwowych z dnia 12 grudnia 2012 r., zamian dokonywanych na podstawie art. 38e ustawy z dnia 28 września 1991 r. o lasach (t.j. Dz.U. z 2022 r. poz. 672, 1726, 2311, z 2023 r. poz. 412), Nadleśnictwo Iława informuje o zamiarze przeprowadzenia transakcji zamiany nieruchomości gruntowych z Gminą Iława. Zgodę dyrektora Regionalnej Dyrekcji Lasów Państwowych w Olsztynie na zamianę nadleśnictwo uzyskało w dniu 8 maja 2023 r. (zn. spr.: ZS.2261.11.2023).

Data zgody na zamianę	Nieruchomości zbywane przez Lasy Państwowe				
	adres leśny	adres administracyjny	kategoria użytku	powierzchnia (w ha)	wartość (w tys. zł)
8.05.2023 r.	07-07-3-10-178-~a-01 07-07-3-10-178-p-00	28-07-032-0023 – 3178/3	Ls	0,0892	4,90
	07-07-3-12-177-r-00 07-07-3-12-177-p-00 07-07-3-12-177-j-03 07-07-3-12-177-~a-02	28-07-032-0034 – 3177/2	Ls	0,6731	37,00
	07-07-1-01-178-r-00 (część) 07-07-1-01-178-p-00 (część) 07-07-1-01-178-o-01	28-07-032-0039 – 3178/1	Lz Ps VI R VI	0,0029 0,0041 0,0297	6,80
	07-07-1-04-123-a-01	28-07-032-0026 – 3123/2	Ls	0,2789	13,00
	07-07-3-10-188-m-00 (część)	28-07-032-0041 – 269	Ls	0,0900	21,00
	07-07-3-10-188-m-00 (część)	28-07-032-0041 – 270	Ls	0,2900	
	07-07-1-04-218-f-00	28-07-032-0014 – 3218/2	Ls	0,0100	1,80
	07-07-1-03-139-k-01 07-07-1-03-139-k-98	28-07-032-0003 – 3139/5	Lzr-R VI R VI	0,0843 0,3705	143,00
<b>Razem:</b>				<b>1,9227</b>	<b>227,50</b>

Nieruchomości nabywane przez Lasy Państwowe				
właściciel	adres administracyjny	kategoria użytku	powierzchnia (w ha)	wartość (w tys. zł)
Gmina Iława	28-07-032-0042-4	LsIV	0,6000	227,00
		Ls V	2,5400	
		Ls VI	1,8200	
		N	0,2600	
<b>Razem:</b>			<b>5,22</b>	<b>227,00</b>

Nadleśniczy  
Nadleśnictwa Iława  
*Hubert Krasula*

Smolniki, 9 maja 2023 r.

**Regionalna Dyrekcja Lasów Państwowych Olsztyn  
Nadleśnictwo Jedwabno**

Zgodnie z Ramowymi wytycznymi w sprawie zamian lasów, gruntów i innych nieruchomości znajdujących się w zarządzie Lasów Państwowych z dnia 12 grudnia 2012 r., dotyczącymi zamian dokonywanych na podstawie art. 38e ustawy z dnia 28 września 1991 r. o lasach (t.j. Dz.U. z 2022 r. poz. 672 z późn. zm.), Nadleśnictwo Jedwabno informuje o zamiarze przeprowadzenia transakcji zamiany nieruchomości. Zgodę dyrektora Regionalnej Dyrekcji Lasów Państwowych w Olsztynie na dokonanie zamiany Nadleśnictwo uzyskało w dniu 28 kwietnia 2023 r. (zn. spr.: ZS.2261.6.2023).

Data zgody na zamianę	Nieruchomości zbywane przez Lasy Państwowe				
	adres leśny	adres administracyjny	kategoria użytku	powierzchnia (w ha)	wartość (w tys. zł)
28.04.2023 r.	07-08-2-17-261A-r-00	28-11-045-0029-3261/11	RV	0,6625	102,00
<b>Razem:</b>				<b>0,6625</b>	<b>102,00</b>

Nieruchomości nabywane przez Lasy Państwowe				
właściciel	adres administracyjny	kategoria użytku	powierzchnia (w ha)	wartość (w tys. zł)
osoby fizyczne	28-11-045-0029-253/1	LsV	0,2401	170,00
	28-11-045-0029-253/2	LsV	0,2405	
	28-11-045-0029-253/3	Ls	2,6897	
		RV	0,1026	
<b>Razem:</b>			<b>3,2729</b>	<b>170,00</b>

Nadleśniczy  
Nadleśnictwa Jedwabno  
*Marek Trędowski*

Jedwabno, 10 maja 2023 r.

**Regionalna Dyrekcja Lasów Państwowych Olsztyn  
Nadleśnictwo Wichrowo**

Na podstawie art. 38e ustawy z dnia 28 września 1991 r. o lasach (t.j. Dz.U. z 2022 r., poz. 672 ze zm.) oraz zgody Dyrektora Regionalnej Dyrekcji Lasów Państwowych w Olsztynie z dnia 5 maja 2023 r. (zn. spr.: ZS.2261.14.2023), zgodnie z Ramowymi wytycznymi w sprawie zamiany lasów, gruntów i innych nieruchomości znajdujących się w zarządzie Lasów Państwowych z dnia 12 grudnia 2012 r. (zn. spr.: ZS-D-2141-11-2/12), Nadleśnictwo Wichrowo informuje o zamiarze przeprowadzenia transakcji zamiany gruntów.

Data zgody na zamianę	Nieruchomości zbywane przez Lasy Państwowe				
	adres leśny	adres administracyjny	kategoria użytku	powierzchnia (w ha)	wartość (w tys. zł)
5.05.2023 r.	07-30-1-10-426-h-00	28-14-035-0005 - 264/10	Ps IV	0,0548	24,3
	07-30-1-10-426-i-00	28-14-035-0005 - 3264/14	Ps IV	0,1350	
<b>Razem:</b>				<b>0,1898</b>	<b>24,3</b>

Nieruchomości nabywane przez Lasy Państwowe				
właściciel	adres administracyjny	kategoria użytku	powierzchnia (w ha)	wartość (w tys. zł)
osoba fizyczna	28-14-035-0005 - 208/6	Ł IV	0,5587	24,7
		Ps IV	0,0650	
		Ps VI	0,0632	
		W/Ł IV	0,0311	
		W/Ps VI	0,0020	
<b>Razem:</b>			<b>0,7200</b>	<b>24,7</b>

**Nadleśniczy  
Nadleśnictwa Wichrowo  
Waldemar Ostrowski**

Wichrowo, 9 maja 2023 r.

**Regionalna Dyrekcja Lasów Państwowych Poznań  
Nadleśnictwo Oborniki**

Zgodnie z Ramowymi wytycznymi w sprawie zamian lasów, gruntów i innych nieruchomości znajdujących się w zarządzie Lasów Państwowych, które obowiązują od dnia 1 stycznia 2013 r., zamian dokonywanych na podstawie art. 38e ustawy z dnia 28 września 1991 r. o lasach (t.j. Dz.U. z 10 marca 2022 r. poz. 672), Nadleśnictwo Oborniki informuje o zamiarze przeprowadzenia transakcji zamiany nieruchomości, na którą uzyskało zgodę Dyrektora Regionalnej Dyrekcji Lasów Państwowych w Poznaniu (pismo z dnia 19 maja 2023 r., zn. spr.: ZS.2261.7.2019)

Data zgody na zamianę	Nieruchomości zbywane przez Lasy Państwowe					
	adres leśny	adres administracyjny	kategoria użytku	powierzchnia (w ha)		wartość (w tys. zł)
				użytków i klas	działki	
19.05.2023 r.	09-15-3-05-768-j-00	30-16-015-0019-10768/12	Ls	0,2707	0,2707	12,709
<b>Razem:</b>					<b>0,2707</b>	<b>12,709</b>



Nieruchomości nabywane przez Lasy Państwowe					
właściciel	adres administracyjny	kategoria użytku	powierzchnia (w ha)		wartość (w tys. zł)
			użytków i klas	działki	
Stowarzyszenie Rodzina Serca Miłości Ukrzyżowanej	30-16-015-0019-22/1	Ls V	0,3001	0,3001	14,193
<b>Razem:</b>				<b>0,3001</b>	<b>14,193</b>

Nadleśniczy  
Nadleśnictwa Oborniki  
Jacek Szczepanik

Dąbrówka Leśna, 23 maja 2023 r.

**Regionalna Dyrekcja Lasów Państwowych Zielona Góra  
Nadleśnictwo Sława Śląska**

Na podstawie art. 38e ustawy z dnia 28 września 1991 r. o lasach (t.j. Dz.U. 2022 r., poz. 672 ze zm.) oraz zgodnie z Ramowymi wytycznymi w sprawie zamian lasów, gruntów i innych nieruchomości znajdujących się w zarządzie Lasów Państwowych, stanowiącymi załącznik do pisma Dyrektora Generalnego Lasów Państwowych z dnia 12 grudnia 2012 r. (zn. spr.: ZS-D-2141-11-2/12), Nadleśnictwo Sława Śląska informuje o zamiarze przeprowadzenia transakcji zamiany nieruchomości będących w zarządzie Nadleśnictwa. Zgoda na dokonanie zamiany została wydana w dniu 15 maja 2023 r. przez Dyrektora Regionalnej Dyrekcji Lasów Państwowych w Zielonej Górze (zn. spr.: ZS.2261.10.1.2020).

Data zgody na zamianę	Nieruchomości zbywane przez Lasy Państwowe				
	adres leśny	adres administracyjny	kategoria użytku	powierzchnia (w ha)	wartość (w tys. zł)
15.05.2023 r.	14-09-2-05-1-r-00	080405_2.0008.424/1	Dr	0,1004	26,0
	14-09-2-05-7-i-00	080405_2.0008.432/3	Bp	0,0746	18,5
	14-09-2-05-9-m-00	080405_2.0008.435/2	Dr	0,0988	112,5
			ŁIV	0,0380	
			RV	0,5206	
	14-09-2-05-11-r-00	080405_2.0008.440/3	RVI	0,0588	18,0
	14-09-1-02-85-n-00	080405_2.0005.265	Dr	0,0122	4,0
	14-09-1-02-85-x-00	080405_2.0005.267	RVI	0,0173	6,0
	14-09-1-04-182-ix-00	080405_2.0002.375/1	Dr	0,2600	49,0
	14-09-1-04-182-jx-00	080405_2.0002.377/3	Dr	0,1279	33,0
<b>Razem:</b>				<b>1,3086</b>	<b>267,0</b>

Nieruchomości nabywane przez Lasy Państwowe				
właściciel	adres administracyjny	kategoria użytku	powierzchnia (w ha)	wartość (w tys. zł)
Gmina Nowa Sól	080405_2.0001.215/8	Dr	0,1700	37,2
	080405_2.0001.140	Dr	0,4000	103,0
	080405_2.0015.551	Bz	0,1970	38,0
		LsVI	0,2511	
	080405_2.0002.297/5	RVI	1,1800	30,7
	080405_2.0006.366/4	LsVI	0,3235	0,3
	080405_2.0006.366/5	RVI	0,0067	27,3
	080405_2.0006.367/3	LsVI	0,2396	17,8
080405_2.0006.369/4	LsVI	0,5558	13,2	
<b>Razem:</b>			<b>3,3237</b>	<b>267,5</b>

**Nadleśniczy**  
**Nadleśnictwa Śląska**  
**Wiesław Daszkiewicz**

Ślawa, 16 maja 2023 r.

**Regionalna Dyrekcja Lasów Państwowych Zielona Góra**  
**Nadleśnictwo Torzym**

Na podstawie art. 38e ustawy z dnia 28 września 1991 r. o lasach (Dz.U. z 2022 r. poz. 672, ze zm.), Ramowych wytycznych w sprawie zamian lasów, gruntów oraz innych nieruchomości znajdujących się w zarządzie Lasów Państwowych oraz zgody Dyrektora Regionalnej Dyrekcji Lasów Państwowych w Zielonej Górze z dnia 21 kwietnia 2023 r. (zn. spr.: ZS.2261.2.2.2020), Nadleśnictwo Torzym informuje o zamiarze przeprowadzenia transakcji zamiany nieruchomości.

Data zgody na zamianę	Nieruchomości zbywane przez Lasy Państwowe				
	adres leśny	adres administracyjny	kategoria użytku	powierzchnia (w ha)	wartość (w tys. zł)
21.04.2023 r.	14-13-2-06-89 -r -00	080705_5.0066.7089/10	Br-R VI	0,0773	38,690
	14-13-2-06-89 -s -00	080705_5.0066.7089/10	R VI	0,1139	
<b>Razem:</b>				<b>0,1912</b>	<b>38,690</b>

Nieruchomości nabywane przez Lasy Państwowe				
właściciel	adres administracyjny	kategoria użytku	powierzchnia (w ha)	wartość (w tys. zł)
osoby fizyczne	080705_5.0062.125/2	R V R VI	0,2400 0,0600	39,385
	080705_5.0062.126/2	Ł IV R V R VI	0,4500 0,3100 0,2900	
<b>Razem:</b>			<b>1,3500</b>	<b>39,385</b>

**Nadleśniczy**  
**Nadleśnictwa Torzym**  
**Michał Poklewski-Kozieł**

Torzym, 28 kwietnia 2023 r.

## OGŁOSZENIA

\*\*\*

Nadleśnictwo Elbląg informuje o unieważnieniu zagubionej legitymacji służbowej na nazwisko: Kazimierz Partyka.

W przypadku odnalezienia dokumentu, Nadleśnictwo Elbląg prosi o kontakt:

Nadleśnictwo Elbląg  
Ul. Marymoncka 5  
82-300 Elbląg  
tel. 55 230-85-31  
elblag@gdansk.lasy.gov.pl

**Nadleśniczy  
Nadleśnictwa Elbląg  
Mariusz Potoczny**

Elbląg, 25 kwietnia 2023 r.

\*\*\*

Na podstawie § 3 ust. 2 Zarządzenia nr 55/1998 Dyrektora Generalnego Lasów Państwowych, Nadleśnictwo Piotrków zawiadamia o zagubieniu płytki do drewna o numerze: 8561 na terenie Leśnictwa Przyglów, kod cyfrowy: 061101.

W przypadku odnalezienia płytki prosimy o podjęcie kroków zgodnych z prawem oraz powiadomienie Nadleśnictwa Piotrków:

PGL LP Nadleśnictwo Piotrków  
Łęczno101,  
97-330 Sulejów  
tel. +48 6451840  
e-mail: piotrkow@lodz.lasy.gov.pl

**Zastępca Nadleśniczego  
Nadleśnictwa Piotrków  
Jarosław Staniasek**

Łęczno, 19 maja 2023 r.

\*\*\*

Nadleśnictwo Sulechów (RDLP w Zielonej Górze) informuje o kradzieży w leśnictwie Stary Dwór młotka (cechówki) z logo LP oraz 26 sztuk oznaczników do numerowania drewna z niepowtarzalną numeracją od nr 00655 do nr 00680 z kodem identyfikacyjnym jednostki 141004. W przypadku ujawnienia wyżej wymienionych przedmiotów proszę o ich konfiskatę i kontakt z Nadleśnictwem Sulechów.

**Nadleśniczy  
Nadleśnictwa Sulechów  
Jarosław Pańczuk**

Sulechów, 18 maja 2023 r.

## NOTATKI

---

## NOTATKI

---

## **Czasopisma Lasów Państwowych**

### **„Echa Leśne”**

Kwartalnik przyrodniczo-kulturalny nie tylko dla leśników. Ukazuje się od 1924 r.  
Pismo popularyzujące wiedzę o lesie i przyrodzie.

### **„Głos Lasu”**

Miesięcznik branżowy dla leśników, w którym prezentowane są specjalistyczne artykuły na temat gospodarki leśnej.

Adres obydwu redakcji: ul. Grójecka 127, 02-124 Warszawa,  
tel.: 22 185 53 53, e-mail: echa.lesne@cilp.lasy.gov.pl, glos.lasu@cilp.lasy.gov.pl

## **CENNIK ZAMIESZCZANYCH WKŁADEK**

**Obowiązuje od 1 stycznia 2021 r.**

### **„Głos Lasu”**

Wymiar pisma: 205 x 285 mm plus spady po 5 mm

Wkładki dostarczone przez zamawiającego – 0,60 zł za szt.  
*Waga do 50 g (w wypadku cięższych wkładek cena do negocjacji)*

#### **Kontakt:**

tel.: 22 185 53 53

CILP, ul. Grójecka 127, 02-124 Warszawa

### **„Echa Leśne”**

Wymiar pisma: 210 x 255 mm plus spady po 5 mm

Wkładki dostarczone przez zamawiającego – 0,60 zł za szt.  
*Waga do 50 g (w wypadku cięższych wkładek cena do negocjacji)*

#### **Kontakt: Agnieszka Sijka**

tel.: 22 185 53 82

e-mail: agnieszka.sijka@cilp.lasy.gov.pl  
CILP, ul. Grójecka 127, 02-124 Warszawa



**Centrum Informacyjne Lasów Państwowych**

**ul. Grójecka 127, 02-124 Warszawa**

**tel.: 22 185 53 53, faks: 22 185 53 73**

**PL ISSN 1428-5940**