

INSTRUKCJA WYPEŁNIANIA SPERSONALIZOWANEGO WNIOSKU O PRYZNANIE PŁATNOŚCI I MATERIAŁU GRAFICZNEGO NA ROK 2016¹

Niniejsza instrukcja dotyczy wstępnie wypełnionych, na podstawie danych z poprzedniego roku, wniosków o przyznanie płatności. Pełne informacje dotyczące zasad i warunków przyznawania płatności na rok 2016 zawarte są w *Szczegółowej instrukcji wypełniania wniosku o przyznanie płatności na rok 2016*, zamieszczonej na stronie internetowej Agencji Restrukturyzacji i Modernizacji Rolnictwa (ARIMR) www.arimr.gov.pl oraz dostępnej w biurach powiatowych, oddziałach regionalnych ARIMR i ośrodkach doradztwa rolniczego.

A. INFORMACJE OGÓLNE

W roku 2016 na jednym formularzu wniosku można ubiegać się o:

- 1) przyznanie płatności w ramach systemów wsparcia bezpośredniego, tj.:
 - jednolitej płatności obszarowej, płatności za zazielenienie oraz płatności dodatkowej,
 - płatności dla młodych rolników,
 - płatności do powierzchni uprawy buraków cukrowych,
 - płatności do powierzchni uprawy konopi włóknistych,
 - płatności do powierzchni upraw roślin wysokobiałkowych,
 - płatności do powierzchni uprawy ziemniaków skrobiowych,
 - płatności do powierzchni upraw owoców miękkich (truskawek lub malin),
 - płatności do powierzchni uprawy pomidorów,
 - płatności do powierzchni uprawy Inu,
 - płatności do powierzchni uprawy chmielu,
 - płatności do krów,
 - płatności do bydła,
 - płatności do owiec,
 - płatności do kóz,
 - płatności niezwiązanej do tytoniu;
- 2) przyznanie płatności dla obszarów z ograniczeniami naturalnymi lub innymi szczególnymi ograniczeniami (płatność ONW);
- 3) przyznanie płatności rolno-środowiskowo-klimatycznej (PROW 2014-2020), w tym zachowanie zagrożonych zasobów genetycznych zwierząt w rolnictwie;
- 4) przyznanie płatności ekologicznej (PROW 2014-2020);
- 5) przyznanie płatności rolnośrodowiskowej (PROW 2007-2013), w tym zachowanie zagrożonych zasobów genetycznych zwierząt w rolnictwie;
- 6) wypłatę pomocy na zalesianie (PROW 2007-2013);
- 7) przyznanie premii pielęgnacyjnej i premii zalesieniowej (PROW 2014-2020).

Dodatkowo, w przypadku płatności rolno-środowiskowo-klimatycznej (PROW 2014-2020), płatności ekologicznej (PROW 2014-2020) albo płatności rolnośrodowiskowej (PROW 2007-2013), można ubiegać się o przyznanie (rekompensatę) kosztów transakcyjnych. W przypadku płatności rolno-środowiskowo-klimatycznej (PROW 2014-2020) koszty transakcyjne przysługują w ramach Pakietu 4. Cenne siedliska i zagrożone gatunki ptaków na obszarach Natura 2000, Pakietu 5. Cenne siedliska poza obszarami Natura 2000 lub Pakietu 6. Zachowanie zagrożonych zasobów genetycznych roślin w rolnictwie, w przypadku płatności rolnośrodowiskowej (PROW 2007-2013) – w ramach Pakietu 4. Ochrona zagrożonych gatunków ptaków i siedlisk przyrodniczych poza obszarami Natura 2000 lub Pakietu 5. Ochrona zagrożonych gatunków ptaków i siedlisk przyrodniczych na obszarach Natura 2000 oraz w ramach wszystkich pakietów płatności ekologicznej (PROW 2014-2020). We wniosku o przyznanie płatności można także wnioskować o wystąpienie z systemu dla małych gospodarstw. Dotyczy to rolników, którzy w roku 2015 zostali uznani, na wniosek lub z urzędu, za rolników uczestniczących w systemie dla małych gospodarstw.

Wnioskodawcy, którzy realizują zobowiązania podjęte w ramach PROW 2014-2020, tj. ubiegają się o przyznanie płatności rolno-środowiskowo-klimatycznej (PROW 2014-2020) lub płatności ekologicznej (PROW 2014-2020) lub premii pielęgnacyjnej i premii zalesieniowej (PROW 2014-2020), zobowiązani są, zgodnie z załącznikiem III, część 1, pkt 2.2 lit. b rozporządzenia (UE) nr 808/2014, do informowania opinii publicznej o otrzymanej pomocy. Obowiązek ten polega na umieszczeniu przynajmniej jednego plakatu z informacjami na temat realizowanego działania, podkreślającego wsparcie finansowe ze strony Unii Europejskiej, w zakresie realizowanego zobowiązania, w miejscu łatwo widocznym dla ogółu społeczeństwa. Obowiązek ten ma zastosowanie do tych wnioskodawców, w przypadku których całkowite wsparcie publiczne w ramach danej operacji przekracza rocznie 10 000 euro.

Beneficjent jest odpowiedzialny za złożenie prawidłowego wniosku o przyznanie płatności, w stosownych przypadkach powinien dokonać koniecznych poprawek i zmian. Dlatego też przed złożeniem wniosku należy **obowiązkowo zweryfikować** poprawność zawartych w nim danych. Brak zgodności danych zawartych we wniosku ze stanem faktycznym może skutkować zmniejszeniem kwoty płatności lub odmową jej przyznania.

Zmiany w zasadach przyznawania płatności oraz wypełniania wniosku w stosunku do roku 2015

W roku 2016 wprowadzono następujące zmiany we wzorze wniosku o przyznanie płatności oraz w zasadach przyznawania płatności:

- 1) Na wniosku wnioskodawca może dodatkowo ubiegać się o przyznanie premii pielęgnacyjnej i premii zalesieniowej w ramach PROW 2014-2020.
- 2) Od roku 2016 brak jest możliwości uznania rolnika za uczestniczącego w systemie dla małych gospodarstw (na wniosek rolnika i z urzędu). W roku 2016 płatność dla małych gospodarstw obejmuje wyłącznie rolników, których włączono do tego systemu w 2015 roku. W roku 2016 rolnik może jedynie wystąpić z systemu dla małych gospodarstw wypełniając Część IV wniosku lub poprzez złożenie stosownego oświadczenia w terminie do dnia 30 września 2016 r.
- 3) W części VII wniosku Oświadczenie o powierzchni działek ewidencyjnych wnioskodawca jest zobowiązany do wykazania powierzchni gruntów znajdujących się na działce ewidencyjnej, które nie zostaną zgłoszone do płatności bezpośrednich, płatności ONW, płatności rolno-środowiskowo-klimatycznej (PROW 2014-2020), płatności ekologicznej (PROW 2014-2020), płatności rolnośrodowiskowej (PROW 2007-2013), pomocy na zalesianie (PROW 2007-2013) lub premii pielęgnacyjnej i premii zalesieniowej (PROW 2014-2020), z wyszczególnieniem powierzchni trwałych użytków zielonych oraz powierzchni gruntów ornych, z podaniem nazwy uprawy.
- 4) W ramach płatności dla młodych rolników, w przypadku osób prawnych i grup osób, w których więcej niż jedna osoba spełnia kryteria młodego rolnika, w każdym roku, w odniesieniu do którego osoba prawna lub grupa osób składa wniosek o przyznanie płatności w ramach systemu dla młodych rolników, weryfikacji będzie podlegało sprawowanie faktycznej i trwałej kontroli nad daną osobą prawną lub grupą osób w zakresie decyzji dotyczących zarządzania, korzyści i ryzyka finansowego.

Termin składania wniosku

W roku 2016 wniosek o przyznanie płatności wraz z wymaganymi załącznikami (dokumentami), w tym wypełnionym materiałem graficznym, składa się w terminie **od dnia 15 marca do dnia 16 maja**. Wniosek o przyznanie płatności wraz z załącznikami może być także złożony w terminie 25 dni kalendarzowych po terminie składania wniosków, tj. do dnia 10 czerwca 2016 r., jednak za każdy dzień roboczy opóźnienia, licząc od dnia 17 maja 2016 r., stosowane będzie zmniejszenie płatności w wysokości 1% należnej kwoty płatności.

Wniosek i załączniki do wniosku składane przez wnioskodawcę uznaje się za złożone, jeżeli są podpisane z podaniem imienia i nazwiska.

Termin składania zmiany do wniosku

Zmiany do wniosku o przyznanie płatności bezpośrednich (z wyłączeniem płatności związanych do zwierząt), płatności niezwiązanej do tytoniu, płatności ONW, płatności rolno-środowiskowo-klimatycznej (PROW 2014-2020) (z wyłączeniem płatności w zakresie zachowania zagrożonych zasobów genetycznych zwierząt w gospodarstwie), płatności ekologicznej (PROW 2014-2020) albo płatności rolnośrodowiskowej (PROW 2007-2013) (z wyłączeniem płatności w zakresie zachowania zagrożonych zasobów genetycznych zwierząt w gospodarstwie), o wypłatę pomocy na zalesianie (PROW 2007-2013) lub przyznanie premii pielęgnacyjnej i premii zalesieniowej (PROW 2014-2020), można składać **do dnia 31 maja 2016 r.** Ostateczny termin składania zmian do wniosku upływa w dniu 10 czerwca 2016 r., z tym, że złożenie zmiany do wniosku po dniu 31 maja 2016 r. skutkuje pomniejszeniem płatności do powierzchni objętej tą zmianą o 1% za każdy dzień roboczy opóźnienia.

Zmiana do wniosku o przyznanie płatności może polegać na dodaniu nowych działek ewidencyjnych lub działek rolnych (wraz z wymaganymi dla nich załącznikami) do uprzednio złożonego wniosku o przyznanie danej płatności (nie jest możliwe zwiększenie powierzchni działek rolnych zadeklarowanych we

¹ W przypadku zmiany obowiązujących przepisów zasady przyznawania płatności określone w niniejszej instrukcji mogą ulec zmianie.

wniosku o przyznanie płatności). Zmiana do złożonego wniosku o przyznanie płatności może polegać także na zmniejszeniu zadeklarowanych wcześniej powierzchni działek rolnych.

Zmiany do wniosku oraz uzupełnienie braków, w tym złożenie załączników oraz wypełnionych materiałów graficznych, składa się na formularzu wniosku z zaznaczonym celem złożenia: *Zmiana do wniosku*. Uzupełnienie braku we wniosku do dnia 31 maja 2016 r. nie skutkuje zmniejszeniem należnych płatności. Uzupełnienie braków we wniosku od dnia 1 czerwca do dnia 10 czerwca 2016 r. skutkuje zmniejszeniem płatności w zakresie, którego dotyczą składane uzupełnienia. Wniosek rozpatrywany jest jedynie w zakresie, w jakim został on prawidłowo wypełniony w terminie do dnia 10 czerwca 2016 r. oraz na podstawie dołączonych do niego prawidłowych dokumentów. **Braki we wniosku oraz na załącznikach i na materiale graficznym, uzupełnione po dniu 10 czerwca 2016 r., nie są uwzględniane w prowadzonym postępowaniu administracyjnym w sprawie przyznania płatności.**

Jeżeli wnioskodawca nie może zrealizować praktyki zazielenienia w zakresie utrzymania obszarów proekologicznych (EFA), wówczas może w każdym momencie dokonać zmiany elementu proekologicznego. Zmiany elementów proekologicznych są możliwe przy spełnieniu następujących warunków: wyłącznie do wysokości odsetka powierzchni zadeklarowanej jako EFA we wniosku o przyznanie płatności na 2016 r. (np. jeśli beneficjent zadeklarował 5% EFA, zmiana jest możliwa do osiągnięcia 5%); tylko w ramach działek będących w posiadaniu wnioskodawcy, zadeklarowanych przez niego we wniosku o przyznanie płatności na rok 2016; zmiana może być dokonywana w zakresie wszystkich rodzajów elementów EFA.

Składanie wniosków przez Internet

Wniosek o przyznanie płatności można złożyć także za pomocą aplikacji e-Wniosek dostępnej na stronie internetowej ARiMR www.arimr.gov.pl. Aplikacja e-Wniosek umożliwia wypełnienie wniosku i materiału graficznego oraz dołączenie do wniosku pozostałych wymaganych załączników. Korzyści płynące ze złożenia wniosku za pomocą aplikacji e-Wniosek to m.in. ułatwienia w wypełnieniu formularza wniosku o przyznanie płatności poprzez wprowadzenie przyjaznego interfejsu użytkownika, poinformowanie wnioskodawcy podczas wypełniania wniosku o stwierdzonych brakach we wniosku o przyznanie płatności.

Warunkiem złożenia wniosku o przyznanie płatności za pomocą aplikacji e-Wniosek jest nadanie wnioskodawcy loginu i kodu dostępu do systemu teleinformatycznego ARiMR. Wniosek o nadanie loginu i kodu dostępu składa się do kierownika biura powiatowego ARiMR właściwego ze względu na miejsce zamieszkania lub siedzibę wnioskodawcy. Formularz wniosku jest dostępny na stronie internetowej ARiMR www.arimr.gov.pl oraz w biurach powiatowych i oddziałach regionalnych ARiMR.

Doręczenie decyzji

Jeżeli decyzja w sprawie przyznania płatności uwzględnia w całości żądanie strony (rolnik/beneficjent) i nie określa zmniejszeń, wykluczeń lub pozostałych kar administracyjnych oraz nie ustala kwot podlegających odliczeniu, decyzję tę doręcza się jedynie na żądanie strony. Za dzień doręczenia decyzji, w przypadku, gdy strona nie wystąpiła z żądaniem jej doręczenia, uznaje się dzień uznania (wpływu) środków finansowych na rachunku bankowym strony. Żądanie doręczenia decyzji składa się do kierownika biura powiatowego ARiMR właściwego ze względu na miejsce zamieszkania albo siedzibę strony, w terminie 14 dni od dnia uznania przyznanej płatności na rachunku bankowym strony. W przypadku, gdy strona wystąpiła z żądaniem doręczenia decyzji, odwołanie od tej decyzji wnosi się w terminie 14 dni od dnia jej doręczenia.

Aktualizacja danych w ewidencji producentów

Uwaga: ARiMR przypomina o konieczności terminowej aktualizacji danych zawartych w ewidencji producentów. Szczególnie istotne jest, aby aktualizować dane podmiotowe, tj. imię i nazwisko lub nazwę podmiotu, miejsce zamieszkania i adres do korespondencji oraz dane dotyczące numeru telefonu, rachunku bankowego i dane dotyczące pełnomocnika, o ile został ustanowiony.

1. W celu dokonania zmiany, należy złożyć do kierownika biura powiatowego ARiMR, właściwego ze względu na miejsce zamieszkania lub siedzibę wnioskodawcy, wniosek o wpis do ewidencji producentów z zaznaczeniem, że jest to zmiana danych. Formularz wniosku o wpis do ewidencji producentów dostępny jest w biurach powiatowych ARiMR oraz na stronie internetowej ARiMR.
2. Przeprowadzenie aktualizacji danych zawartych w ewidencji producentów jest również możliwe podczas każdorazowej wizyty w biurze powiatowym ARiMR, właściwym ze względu na miejsce zamieszkania lub siedzibę wnioskodawcy. W celu przyspieszenia tego procesu, pracownik biura powiatowego ma możliwość przygotowania wstępnie wypełnionego wniosku o wpis do ewidencji producentów oraz wprowadzenia danych, które wnioskodawca chce zaktualizować. Tak przygotowany wniosek zostanie wydrukowany, okazany wnioskodawcy, a po jego sprawdzeniu i podpisaniu, skierowany do obsługi zmiany danych. Proces ten w znaczący sposób ułatwia przeprowadzenie aktualizacji danych oraz nie zajmuje wiele czasu.
3. Posiadając aktualne dane, ARiMR ma możliwość sprawnego i terminowego doręczenia wniosków spersonalizowanych w roku następnym, skontaktowania się z producentem/pełnomocnikiem w przypadku konieczności doręczenia brakujących dokumentów lub przekazania istotnych informacji, a przede wszystkim może odpowiednio szybko przekazać przyznane płatności na wskazany rachunek bankowy. Jednocześnie należy wskazać, że zgodnie z przepisami ustawy z dnia 18 grudnia 2003 r. o krajowym systemie ewidencji producentów, ewidencji gospodarstw rolnych oraz ewidencji wniosków o przyznanie płatności (Dz. U. z 2015 r. poz. 807, z późn. zm.), płatność może zostać zrealizowana wyłącznie na rachunek bankowy należący do producenta, jego pełnomocnika lub osoby uprawnionej do reprezentacji. Jeżeli przyznane producentowi płatności mają być przekazywane na rachunek bankowy należący do pełnomocnika, istotne jest, aby z treści udzielonego pełnomocnictwa wynikało takie upoważnienie.

A1. OGÓLNE ZASADY PRYZNANIA PŁATNOŚCI W ROKU 2016

Szczegółowe zasady przyznawania płatności objętych wnioskiem o przyznanie płatności na rok 2016 oraz opracowane przez ARiMR wzory dokumentów są zamieszczone na stronie internetowej ARiMR www.arimr.gov.pl i dostępne w biurach powiatowych i oddziałach regionalnych ARiMR.

Rolnik aktywny zawodowo

Płatności bezpośrednie, płatność ONW i płatność ekologiczna (PROW 2014-2020) przysługują wnioskodawcy, który spełnia warunki rolnika aktywnego zawodowo. Co do zasady, **za rolników nieaktywnych zawodowo** uznaje się osoby, które: administrują portami lotniczymi, wodociągami, stałymi terenami sportowymi i rekreacyjnymi lub świadczą usługi przewozu kolejowego lub usługi w zakresie obrotu nieruchomościami (w Polskiej Klasyfikacji Działalności są to kody: 68.10.Z, 68.31.Z, 49.10.Z, 49.20.Z, 49.31.Z, 68.32.Z, 93.11.Z, 93.2, 52.23.Z, 36.00.Z.), jeżeli otrzymali w poprzednim roku płatności bezpośrednie (finansowane z budżetu Unii Europejskiej) przekraczające równowartość w złotych kwoty 5 000 euro, tj. 21 224 zł. Osoby te mogą otrzymać wskazane płatności, jeżeli:

- roczna kwota płatności bezpośrednich wynosi co najmniej 5% całości przychodów uzyskanych z działalności pozarolniczej w ostatnim roku obrotowym, za który dowody takie są dostępne lub
- ich działalność rolnicza nie ma charakteru marginalnego, co będzie ustalone poprzez sprawdzenie czy całość przychodów z działalności rolniczej stanowi co najmniej 1/3 całości przychodów danego podmiotu, lub
- ich główną działalność gospodarczą lub przedmiot działalności stanowi wykonywanie działalności rolniczej, co będzie weryfikowane poprzez sądowe i urzędowe rejestry przedsiębiorstw.

Jeżeli wnioskodawca, po złożeniu wniosku o przyznanie płatności rozpocznie działalność w zakresie ww. kodu PKD, powinien o tym fakcie poinformować kierownika biura powiatowego ARiMR, do którego został złożony wniosek o przyznanie płatności.

Jednolita płatność obszarowa

Jednolita płatność obszarowa przysługuje do zadeklarowanej do płatności powierzchni działek rolnych, położonych na gruntach kwalifikujących się do przyznania płatności (kwalifikujące się hektary), pozostającej w posiadaniu rolnika w dniu 31 maja roku, w którym składa wniosek. Płatność przysługuje do powierzchni, na której prowadzona jest działalność rolnicza przez cały rok kalendarzowy, jeżeli łączna powierzchnia gruntów objętych obszarem zatwierdzonym nie jest mniejsza niż 1 ha lub kwota płatności bezpośrednich, przed zastosowaniem ewentualnych zmniejszeń, wynosi co najmniej równowartość w złotych kwoty 200 euro, w przypadku, gdy rolnik spełnia warunki do przyznania płatności związanych do zwierząt i złożył wniosek o przyznanie tych płatności.

Do jednolitej płatności obszarowej kwalifikują się: grunty orne (grunty uprawiane w celu produkcji roślinnej lub obszary dostępne dla produkcji roślinnej, ale ugorowane, bez względu na to czy grunty te znajdują się pod uprawą szklarniową lub pod stałym lub ruchomym przykryciem), trwałe użytki zielone [grunty wykorzystywane do uprawy traw lub innych pastewnych roślin zielnych rozsiewających się naturalnie (samosiewnych) lub uprawianych (wysiewanych),

które nie były objęte płodozmianem danego gospodarstwa rolnego przez okres pięciu lat lub dłużej (wstecz)], **uprawy trwałe** (uprawy, które zajmują grunty przez okres 5 lat lub dłużej (inne niż trwałe użytki zielone) i dają powtarzające się zbiory). Uprawy trwałe obejmują także szkółki, zagajniki o krótkiej rotacji (gatunki z rodzaju wierzba, topola i brzoza), plantacje drzewek bożonarodzeniowych. Do jednolitej płatności obszarowej kwalifikują się także **obszary zalesione po 2008 r.** w ramach działania Zalesianie gruntów rolnych oraz zalesianie gruntów innych niż rolne - Schemat I - Zalesianie gruntów rolnych, realizowanego w ramach PROW 2007-2013 oraz obszary, które zostały zalesione w ramach PROW 2014-2020, a które w roku 2008 kwalifikowały się do przyznania jednolitej płatności obszarowej.

Do jednolitej płatności obszarowej kwalifikują się także **elementy krajobrazu** stanowiące tradycyjnie element dobrej kultury rolnej lub użytkowania ziemi, tj. rowy, nieutwardzone drogi dojazdowe wydzielone w obrębie działek rolnych, pasy zadrzewień, żywopłoty, jeżeli ich całkowita szerokość nie przekracza 2 m oraz elementy krajobrazu podlegające zachowaniu w ramach dobrej kultury rolnej, tj. rowy do 2 m szerokości, drzewa będące pomnikami przyrody, oczka wodne o łącznej powierzchni mniejszej niż 100 m², grunty orne oraz trwałe użytki zielone, na których znajdują się pojedyncze drzewa, o ile ich zagęszczenie na hektar nie przekracza 100 drzew i działalność rolnicza na tych gruntach prowadzona jest w podobny sposób, jak na działkach rolnych bez drzew. Do płatności kwalifikuje się także powierzchnia stref buforowych, określona w przepisach w sprawie norm w zakresie dobrej kultury rolnej.

W przypadku ubiegania się o przyznanie jednolitej płatności obszarowej do wniosku dołącza się:

- podpisane materiały graficzne, na których wyrysowane są wszystkie działki rolne deklarowane do płatności i jeśli dotyczy - elementy krajobrazu podlegające zachowaniu, powierzchnię trwałych użytków zielonych oraz gruntów ornych niezgłoszonych do płatności.
- oświadczenie o wyrażeniu zgody współposiadacza na przyznanie płatności, jeżeli deklarowane działki rolne są przedmiotem współposiadania na dzień 31 maja roku składania wniosku (nie dotyczy małżonków),
- oświadczenie o uprawie konopi i etykiety stosowane na opakowaniach nasion konopi włóknistych oraz zezwolenie na uprawę konopi włóknistych lub kopię zezwolenia potwierdzoną za zgodność z oryginałem przez notariusza, upoważnionego pracownika ARiMR albo organ, który je wydał (jeśli dotyczy),
- oświadczenie o zwolnieniu z obowiązku posiadania zezwolenia na uprawę konopi włóknistych (jeśli dotyczy),
- dokumenty dotyczące rolnika aktywnego zawodowo (jeśli dotyczy),
- dokumenty dotyczące utrzymania obszarów proekologicznych (jeśli dotyczy).

Płatność za zazielenienie

Wszyscy rolnicy ubiegający się o jednolitą płatność obszarową otrzymają płatność za zazielenienie. Warunkiem przyznania płatności jest realizacja praktyk zazielenienia w zakresie:

- dywersyfikacji upraw,
- utrzymania trwałych użytków zielonych (TUZ), w tym wyznaczonych jako wartościowe pod względem środowiskowym (TUZ C),
- utrzymania obszarów proekologicznych (EFA).

Z obowiązku realizacji powyższych praktyk wyłączeni są rolnicy, którzy:

- prowadzą działalność rolniczą na powierzchni gruntów ornych mniejszej niż 10 ha i nie posiadają trwałych użytków zielonych lub
- uznani zostali za rolników uczestniczących w systemie dla małych gospodarstw, lub
- prowadzą w gospodarstwie produkcję metodami ekologicznymi, zgodnie z przepisami o rolnictwie ekologicznym w odniesieniu do tej części gospodarstwa, na której prowadzą taką produkcję.

Obowiązek stosowania dywersyfikacji upraw dotyczy rolników posiadających co najmniej 10 ha gruntów ornych, z uwzględnieniem gruntów ornych nie deklarowanych do jednolitej płatności obszarowej. W przypadku, gdy grunty orne zajmują:

- od 10 do 30 ha – wymagane są minimum 2 różne uprawy na tych gruntach, a uprawa główna nie powinna zajmować więcej niż 75% gruntów ornych;
- powyżej 30 ha – wymagane są minimum 3 uprawy na gruntach ornych, przy czym uprawa główna nie może zajmować więcej niż 75% gruntów ornych, a dwie uprawy główne łącznie nie mogą zajmować więcej niż 95% gruntów ornych.

Z realizacji praktyki dywersyfikacji możliwe jest także wyłączenie rolników, którzy na części gruntów ornych w gospodarstwie prowadzą produkcję ekologiczną pod warunkiem, że pozostała powierzchnia gruntów ornych zajmuje powierzchnię mniejszą niż 10 ha.

Zasady ustalania powierzchni gruntów ornych w gospodarstwie zostały opisane w sekcji H niniejszej instrukcji. Przy wyliczaniu udziału upraw w gospodarstwie uwzględnia się te uprawy, które prowadzone były w okresie od dnia 15 maja do dnia 15 lipca 2016 r. Za uprawę uznaje się: uprawę dowolnego rodzaju zdefiniowanego w klasyfikacji botanicznej upraw, uprawę dowolnego gatunku w przypadku *Brassicaceae*, *Solanaceae* i *Cucurbitaceae*, grunt ugorowany oraz trawę lub inne pastewne rośliny zielne. Formy jare i ozime uważa się za odrębne uprawy, nawet jeżeli należą do tego samego rodzaju. Szczegółowy wykaz upraw na potrzeby dywersyfikacji dostępny jest na stronie internetowej ARiMR www.arimr.gov.pl w sekcji Płatności bezpośrednie.

Za praktykę równoważną do dywersyfikacji upraw uznaje się realizację jednego z wymogów w ramach Pakietu 1. Rolnictwo zrównoważone działania rolno-środowiskowo-klimatyczne (PROW 2014-2020). Odstępstwa od obowiązku realizacji praktyki dywersyfikacji upraw są określone w sekcji I niniejszej instrukcji oraz są zamieszczone na stronie internetowej ARiMR www.arimr.gov.pl.

Utrzymanie trwałych użytków zielonych (TUZ), w tym wyznaczonych TUZ wartościowych pod względem środowiskowym, wiąże się z:

- zakazem zaorywania lub przekształcania wyznaczonych trwałych użytków zielonych wartościowych pod względem środowiskowym, położonych na obszarach Natura 2000. W przypadku ich zaorania lub przekształcenia rolnik ma obowiązek ponownego przekształcenia tego obszaru w trwały użytek zielony (TUZ powstały w wyniku ponownego przekształcenia uznany będzie za TUZ wartościowy pod względem środowiskowym), nie później niż do dnia 31 maja roku następującego po roku złożenia wniosku o przyznanie płatności. Powierzchnia TUZ wartościowych pod względem środowiskowym podana jest w kolumnie 6 *Informacji dotyczącej działek deklarowanych do płatności* (sekcja J),
- zakazem przekształcania trwałych użytków zielonych, gdy wskaźnik udziału powierzchni trwałych użytków zielonych ogółem w powierzchni użytków rolnych zmniejszy się o więcej niż 5% w stosunku do wskaźnika ustalonego w roku referencyjnym (2015) na poziomie kraju. W takim przypadku na rolników, którzy dokonali przekształcenia TUZ, nakłada się obowiązek ich przywrócenia lub ustanowienia, nie później niż do dnia 31 maja roku następującego po roku złożenia wniosku o przyznanie płatności. Procentowa zmiana wskaźnika z danego roku w stosunku do wskaźnika z roku referencyjnego określana jest corocznie, w terminie do dnia 30 listopada, przez Ministra Rolnictwa i Rozwoju Wsi w drodze obwieszczenia.

Obowiązek utrzymania obszarów proekologicznych (obszary EFA) dotyczy wnioskodawców posiadających więcej niż 15 ha gruntów ornych, z uwzględnieniem gruntów ornych niezgłoszonych do płatności. Wnioskodawcy ci zobowiązani są do utrzymania obszarów EFA na powierzchni odpowiadającej przynajmniej 5% powierzchni gruntów ornych w gospodarstwie. Podstawą do wyliczenia 5% powierzchni EFA jest suma zatwierdzonych gruntów ornych znajdujących się w gospodarstwie oraz, w stosownych przypadkach, powierzchni poszczególnych elementów EFA nie znajdujących się na gruntach ornych, tj.: elementów krajobrazu, stref buforowych, zagajników o krótkiej rotacji, obszarów zalesionych.

Z obowiązku utrzymania obszarów proekologicznych możliwe jest także wyłączenie rolników, którzy na części gruntów ornych w gospodarstwie prowadzą produkcję ekologiczną, pod warunkiem, że pozostała powierzchnia gruntów ornych zajmuje powierzchnię do 15 ha.

Zasady deklarowania elementów EFA są opisane w sekcji D.2 oraz G niniejszej instrukcji.

Szczegółowe zasady realizacji praktyk zazielenienia są dostępne na stronie internetowej ARiMR www.arimr.gov.pl oraz w biurach powiatowych i oddziałach regionalnych ARiMR. Na stronie internetowej ARiMR dostępny jest także kalkulator w zakresie płatności za zazielenienie.

Rolnicy podlegający obowiązkowi realizacji praktyk w zakresie dywersyfikacji upraw lub utrzymania obszaru EFA zobowiązani są do:

- podania we wniosku o przyznanie płatności poszczególnych upraw i ich powierzchni,
- dołączenia do wniosku oświadczenia o powierzchni obszarów proekologicznych,
- wyrysowania poszczególnych upraw i elementów proekologicznych na materiale graficznym.

Rolnicy realizujący wspólnie praktykę utrzymania obszarów proekologicznych do wniosku o przyznanie płatności dołączają umowę oraz deklarację o wspólnej realizacji praktyki utrzymania obszarów proekologicznych.

Płatność dodatkowa

Płatność dodatkowa przysługuje rolnikowi, jeżeli łączna powierzchnia gruntów objętych obszarem zatwierdzonym do jednolitej płatności obszarowej, będących w posiadaniu rolnika, jest większa niż 3 ha. Płatność dodatkowa przysługuje do powierzchni mieszczącej się w przedziale 3,01-30 ha (maksymalnie do powierzchni 27 ha na gospodarstwo). Płatność ta przysługuje tylko tym rolnikom, którzy nie podzielili w sposób sztuczny gospodarstwa po dniu 18 października 2011 r., w celu uzyskania tej płatności.

Płatność dla młodych rolników

Płatność przysługuje do powierzchni gruntów objętych obszarem zatwierdzonym do jednolitej płatności obszarowej rolnikowi, który:

- jest osobą fizyczną, która po raz pierwszy zakłada gospodarstwo rolne jako kierująca gospodarstwem rolnym, lub która założyła już takie gospodarstwo rolne w ciągu 5 lat przed pierwszym złożeniem wniosku o przyznanie jednolitej płatności obszarowej w ramach systemu płatności bezpośrednich na lata 2015-2020 oraz której wiek w pierwszym roku składania wniosku o przyznanie jednolitej płatności obszarowej w ramach systemu płatności bezpośrednich na lata 2015-2020 nie przekracza 40 lat (tj. nie ukończyła 41 roku życia w pierwszym roku składania wniosku o przyznanie jednolitej płatności obszarowej w ramach systemu płatności bezpośrednich na lata 2015-2020);
- jest osobą prawną lub grupą osób (w tym małżonków), pod warunkiem, że przynajmniej jedna osoba fizyczna, spełniająca kryteria młodego rolnika (wiek, rozpoczęcie działalności), sprawuje faktyczną i trwałą kontrolę nad osobą prawną w zakresie decyzji dotyczących zarządzania, korzyści i ryzyka finansowego w każdym roku składania przez osobę prawną wniosku o płatność dla młodych rolników.

Płatność przyznawana jest przez maksymalnie pięć lat, przy czym okres ten skracany będzie o liczbę lat, które upłynęły między rozpoczęciem działalności przez młodego rolnika, a pierwszym złożeniem wniosku o płatność dla młodych rolników. W przypadku osób prawnych okres ten skracany będzie o liczbę lat, które upłynęły między rozpoczęciem działalności rolniczej przez osobę fizyczną (młodego rolnika) sprawującą kontrolę nad osobą prawną, a pierwszym złożeniem wniosku o płatność dla młodych rolników przez tę osobę prawną.

Płatność dla młodych rolników przysługuje do powierzchni gruntów objętych obszarem zatwierdzonym do jednolitej płatności obszarowej, nie większej niż 50 ha. Rolnik, będący osobą prawną lub grupą osób, z wyłączeniem małżonków, powinien dołączyć do wniosku dokumenty potwierdzające sprawowanie trwałej i faktycznej kontroli nad osobą prawną lub grupą osób, o ile obowiązek taki wynika z przepisów wykonawczych wydanych na podstawie ustawy o płatnościach w ramach systemów wsparcia bezpośredniego.

W przypadku gdy rolnikiem jest grupa osób – małżonkowie, do wniosku dołącza się oświadczenie o pozostawaniu w związku małżeńskim, natomiast w przypadku pozostałych grup osób, do wniosku należy dołączyć: oświadczenie o osobach sprawujących faktyczną i trwałą kontrolę nad grupą osób. W przypadku osób prawnych, do wniosku należy również dołączyć oświadczenie o osobach sprawujących faktyczną i trwałą kontrolę nad osobą prawną.

Płatności związane do powierzchni upraw

Płatności związane do powierzchni upraw przysługują rolnikowi, który spełnia minimalne wymagania do przyznania płatności bezpośrednich, do powierzchni działki rolnej, będącej w posiadaniu rolnika w dniu 31 maja 2016 r.

Płatność do powierzchni upraw buraków cukrowych przysługuje do powierzchni upraw buraków cukrowych zadeklarowanej we wniosku o przyznanie tej płatności i nie większej niż powierzchnia upraw buraków cukrowych objęta umową, która powinna zawierać zobowiązanie rolnika do wytworzenia i dostarczenia odbiorcy oznaczonej ilości produktów rolnych z oznaczonej powierzchni gruntów oraz zobowiązanie odbiorcy do odbioru produktów w umówionym terminie i zapłaty umówionej ceny oraz przeznaczenia buraków na produkcję cukru kwtowego. Minimalna powierzchnia działki rolnej deklarowanej do tej płatności wynosi co najmniej 0,1 ha. Do wniosku należy dołączyć umowę lub jej kopię potwierdzoną za zgodność z oryginałem przez notariusza albo upoważnionego pracownika ARiMR albo producenta cukru albo grupę producentów rolnych albo uznaną organizację producentów albo uznane zrzeczenie organizacji producentów.

Płatność do powierzchni upraw ziemniaków skrobiowych przysługuje do powierzchni upraw ziemniaków skrobiowych zadeklarowanej we wniosku o przyznanie tej płatności i nie większej niż powierzchnia upraw ziemniaków skrobiowych objęta umową, która powinna zawierać zobowiązanie rolnika do wytworzenia i dostarczenia podmiotowi (którego przedmiot działalności obejmuje wytworzenie skrobi lub wyrobów skrobiowych) określonej ilości ziemniaków skrobiowych z określonej powierzchni gruntów a podmiot ten zobowiązuje się te ziemniaki odebrać w umówionym terminie i zapłacić za nie umówioną cenę oraz przeznaczyć je do produkcji skrobi lub wyrobów skrobiowych. Minimalna powierzchnia działki rolnej deklarowanej do tej płatności wynosi co najmniej 0,1 ha. Do wniosku należy dołączyć umowę.

Płatność do powierzchni upraw owoców miękkich (truskawek lub malin) przysługuje do powierzchni upraw truskawek lub malin zadeklarowanej we wniosku o przyznanie tej płatności. Minimalna powierzchnia działki rolnej deklarowanej do tej płatności wynosi co najmniej 0,1 ha. Nie jest wymagana umowa.

Płatność do powierzchni upraw chmielu przysługuje do zadeklarowanej we wniosku o przyznanie tej płatności powierzchni upraw chmielu w rejonie: lubelskim (powiaty: biłgorajski, chełmski, hrubieszowski, kielecki, kozienicki, krasnostawski, kraśnicki, lipski, lubaczowski, lubartowski, lubelski, łańcucki, łęczyński, łukowski, opolski z siedzibą władz w Opolu Lubelskim, puławski, radzyński, starachowicki, świdnicki z siedzibą władz w Świdniku, tomaszowski z siedzibą władz w Tomaszowie Lubelskim, włodawski, zamojski i zwoleński), wielkopolskim (powiaty: bydgoski, gorzowski, gostyński, grodzki z siedzibą władz w Grodzisku Wielkopolskim, kępiński, koszaliński, krotoszyński, nakielski, nowotomyski, poznański, rawicki, słupecki, wolsztyński, żagański, żarski i żniński lub dolnośląskim (powiaty: kłodzki, nyski, oleśnicki, piotrkowski, wrocławski i zawierciański). Minimalna powierzchnia działki rolnej deklarowanej do tej płatności wynosi co najmniej 0,1 ha. Nie jest wymagana umowa.

Płatność do powierzchni upraw roślin wysokobiałkowych przysługuje do zadeklarowanej we wniosku o przyznanie tej płatności powierzchni upraw roślin wysokobiałkowych, uprawianych w plonie głównym. Do roślin wysokobiałkowych zalicza się: bób, bobik, ciecierzycza, fasola zwykła, fasola wielokwiatowa, groch siewny, groch siewny cukrowy, soczewica jadalna, soja zwyczajna, łubin biały, łubin wąskolistny, łubin żółty, peluszką, seradela uprawna, wyka siewna, koniczyna czerwona, koniczyna biała, koniczyna białoróżowa, koniczyna perska, koniczyna krwistoczerwona, komonica zwyczajna, esparceta siewna, lucerna siewna, lucerna mieszańcowa, lucerna chmielowa, lędzian, nostryk biały i wyka kosmata. Płatność do powierzchni upraw roślin wysokobiałkowych przysługuje również w przypadku upraw gatunków ww. roślin w formie mieszanek, z wyłączeniem mieszanek z roślinami innymi niż te powyżej wymienione, z tym że w przypadku wyki siewnej i wyki kosmatej dopuszcza się ich uprawę z rośliną podporową. Płatność ta przysługuje maksymalnie do powierzchni 75 ha. Minimalna powierzchnia działki rolnej deklarowanej do tej płatności wynosi co najmniej 0,1 ha. Powierzchnia zgłoszona do tej płatności może być uznana za obszar proekologiczny, z wyłączeniem uprawy wyki kosmatej lub wyki siewnej. Nie jest wymagana umowa.

Płatność do powierzchni upraw pomidorów przysługuje do powierzchni upraw pomidorów zadeklarowanej we wniosku o przyznanie tej płatności i nie większej niż powierzchnia upraw pomidorów objęta umową, która powinna zawierać zobowiązanie rolnika do wytworzenia i dostarczenia podmiotowi (którego przedmiot działalności obejmuje przetwarzanie owoców i warzyw) oznaczonej ilości produktów rolnych z oznaczonej powierzchni gruntów oraz zobowiązanie podmiotu do odbioru produktów w umówionym terminie i zapłaty umówionej ceny oraz do ich przetworzenia. Minimalna powierzchnia działki rolnej deklarowanej do tej płatności wynosi co najmniej 0,1 ha. Do wniosku należy dołączyć umowę.

Płatność do powierzchni upraw lnu przysługuje do powierzchni upraw lnu zadeklarowanej we wniosku o przyznanie tej płatności. Minimalna powierzchnia działki rolnej deklarowanej do tej płatności wynosi co najmniej 0,1 ha. Nie jest wymagana umowa.

Płatność do powierzchni upraw konopi włóknistych przysługuje do powierzchni upraw konopi włóknistych zadeklarowanej we wniosku o przyznanie tej płatności, a uprawiane odmiany zawierają maksymalnie 0,2% tetrahydrokanabinolu (THC) w suchej masie rośliny. Minimalna powierzchnia działki rolnej deklarowanej do tej płatności wynosi co najmniej 0,1 ha. Nie jest wymagana umowa, natomiast do wniosku należy dołączyć: oświadczenie o uprawie konopi i etykiety stosowane na opakowaniach nasion konopi oraz zezwolenie na uprawę konopi włóknistych.

Płatności związane do zwierząt

Płatności związane do zwierząt przysługują rolnikowi, który spełnia minimalne wymagania do przyznania płatności bezpośrednich oraz do zwierząt, w odniesieniu do których:

- do dnia złożenia wniosku o przyznanie tych płatności dokonano zgłoszeń wymaganych na podstawie przepisów o systemie identyfikacji i rejestracji zwierząt;

- najpóźniej od dnia złożenia wniosku o przyznanie tych płatności są spełnione wymagania w zakresie identyfikacji zwierząt, określone w przepisach o systemie identyfikacji i rejestracji zwierząt.

Płatność do bydła przysługuje do zwierząt gatunku bydło domowe (*Bos taurus*), na terenie całego kraju, niezależnie od płci i kierunku produkcji, pod warunkiem, że:

- wiek zwierząt w dniu 15 maja roku, w którym został złożony wniosek o przyznanie tej płatności, nie przekracza 24 miesięcy,
- rolnik posiada samice lub samce tego gatunku przez okres 30 dni od dnia złożenia wniosku o przyznanie tej płatności,
- liczba zwierząt, objętych wnioskiem o przyznanie tej płatności wynosi co najmniej 3 sztuki.

Płatność przysługuje maksymalnie do 30 sztuk samic lub samców z gatunku bydło domowe.

Płatność do krów przysługuje do samic gatunku bydło domowe, na terenie całego kraju, niezależnie od kierunku produkcji, pod warunkiem, że:

- wiek krów w dniu 15 maja roku, w którym został złożony wniosek o przyznanie tej płatności, przekracza 24 miesiące,
- rolnik posiada samice tego gatunku przez okres 30 dni od dnia złożenia wniosku o przyznanie tej płatności,
- liczba krów, objętych wnioskiem o przyznanie tej płatności wynosi co najmniej 3 sztuki.

Płatność przysługuje maksymalnie do 30 sztuk krów z gatunku bydło domowe.

Płatność do owiec przysługuje do samic gatunku owca domowa (*Ovis aries*), na terenie całego kraju, pod warunkiem, że:

- wiek zwierząt w dniu 15 maja roku, w którym został złożony wniosek o przyznanie tej płatności, wynosi co najmniej 12 miesięcy,
- rolnik posiada samice danego gatunku w dniu złożenia wniosku oraz przez okres od dnia 20 października do dnia 20 listopada roku, w którym został złożony wniosek o przyznanie tej płatności, co potwierdzi wpis do rejestru zwierząt gospodarskich oznakowanych, o którym mowa w przepisach o systemie identyfikacji i rejestracji zwierząt,
- liczba zwierząt, objętych wnioskiem o przyznanie tej płatności wynosi co najmniej 10 sztuk.

Płatność przysługuje do wszystkich zwierząt od pierwszej sztuki samic z gatunku owca domowa.

Płatność do kóz przysługuje do samic gatunku koza domowa (*Capra hircus*), na terenie całego kraju, pod warunkiem, że:

- wiek zwierząt w dniu 15 maja roku, w którym został złożony wniosek o przyznanie tej płatności, wynosi co najmniej 12 miesięcy,
- rolnik posiada samice tego gatunku przez okres 30 dni od dnia złożenia wniosku o przyznanie tej płatności,
- liczba zwierząt, objętych wnioskiem o przyznanie tej płatności złożonym przez tego rolnika wynosi co najmniej 5 sztuk.

Płatność przysługuje do wszystkich zwierząt, od pierwszej sztuki samic kóz z gatunku koza domowa.

W przypadku ubiegania się o przyznanie płatności związanej do zwierząt do wniosku dołącza się oświadczenie o zwierzętach zadeklarowanych do płatności. Jeżeli zwierzę jest przedmiotem współposiadania, do wniosku należy dołączyć także oświadczenie o wyrażeniu zgody na ubieganie się o przyznanie płatności do bydła, krów, owiec, kóz przez współposiadacza (jeśli dotyczy; obowiązek złożenia oświadczenia nie dotyczy małżonków).

Zgodnie z art. 53a rozporządzenia (UE) nr 639/2014, środki finansowe przeznaczone na realizację poszczególnych płatności związanych z produkcją mogą być przenoszone pomiędzy tymi płatnościami, przy zachowaniu ograniczeń, o których mowa w tym przepisie.

Płatność niezwiązana do tytoniu

Płatność ta przysługuje rolnikowi, który spełnia warunki do przyznania jednolitej płatności obszarowej i złożył wniosek o przyznanie tej płatności, a ponadto:

- w dniu 14 marca 2012 r. rolnik lub jego małżonek był wpisany do rejestru, o którym mowa w ustawie o organizacji rynków, prowadzonego przez Agencję Rynku Rolnego, lub
- rolnik lub jego małżonek odziedziczył gospodarstwo rolne osoby, która w dniu 14 marca 2012 r. była wpisana do tego rejestru, lub
- rolnik lub jego małżonek nabył w całości gospodarstwo rolne od osoby, która w dniu 14 marca 2012 r. była wpisana do tego rejestru, a zbywca gospodarstwa wyraził pisemną zgodę na przyznanie płatności niezwiązanej do tytoniu nabywcy gospodarstwa rolnego, lub
- do dnia 14 marca 2012 r. nabył on z mocy ustawy o organizacji rynków prawo, a nabycie tego prawa nie zostało stwierdzone decyzją.

Do wniosku należy dołączyć pisemną zgodę zbywcy lub pisemną zgodę współdziedziczących oraz inne dokumenty, o ile dotyczy.

Płatność dla małych gospodarstw

W roku 2016 rolnik **nie może** przystąpić do systemu dla małych gospodarstw. W roku 2015 do systemu dla małych gospodarstw „automatycznie” włączeni zostali rolnicy, których łączna kwota płatności bezpośrednich (tj. z wyłączeniem kwoty płatności niezwiązanej do tytoniu) nie przekroczyła równowartości w złotych kwoty 1 250 euro, tj. 5 306 zł. Do systemu dla małych gospodarstw mogli także przystąpić rolnicy, których kwota płatności bezpośrednich przekraczała równowartość w złotych kwoty 1 250 euro, pod warunkiem, że w roku 2015 wnioskowali o uznanie za rolnika uczestniczącego w systemie dla małych gospodarstw.

Płatność ta przysługuje tylko tym rolnikom, którzy nie stworzyli sztucznych warunków w celu uzyskania korzyści finansowych sprzecznych z celami systemów pomocy np. nie podzieliли (w sposób sztuczny) gospodarstwa po dniu 18 października 2011 r., w celu uzyskania tej płatności.

Maksymalna kwota płatności dla małych gospodarstw wynosi nie więcej niż równowartość w złotych kwoty 1 250 euro. Kwotę tę oblicza się bez uwzględnienia płatności niezwiązanej do tytoniu. Rolnicy uznani w roku 2015 za rolników uczestniczących w systemie dla małych gospodarstw zwolnieni są z obowiązku realizacji praktyk zazielenienia, a także nie stosuje się wobec tych rolników kar administracyjnych z tytułu nieprzestrzegania przepisów dotyczących zasady wzajemnej zgodności oraz z tytułu niezgłoszenia wszystkich działek rolnych w gospodarstwie.

Aby wystąpić w roku 2016 z systemu dla małych gospodarstw należy wypełnić Część IV wniosku lub złożyć stosowne oświadczenie w terminie do dnia 30 września 2016 r. W przypadku wystąpienia z systemu dla małych gospodarstw rolnik będzie podlegał wszystkim obowiązkom i warunkom do przyznania danej płatności, w tym obowiązkowi przestrzegania norm i wymogów wzajemnej zgodności.

Szacowane stawki płatności bezpośrednich na rok 2016 zostaną opublikowane najpóźniej do dnia 31 sierpnia 2016 r. w komunikacie na stronie internetowej Agencji Restrukturyzacji i Modernizacji Rolnictwa oraz na stronie internetowej Ministerstwa Rolnictwa i Rozwoju Wsi.

Płatność dla obszarów z ograniczeniami naturalnymi lub innymi szczególnymi ograniczeniami (płatność ONW)

Płatność ONW przyznawana jest beneficjentowi (rolnikowi), który prowadzi działalność rolniczą na obszarach z ograniczeniami naturalnymi lub innymi szczególnymi ograniczeniami i deklaruje do płatności ONW działki rolne położone na tych obszarach. Do płatności ONW kwalifikują się grunty orne, trwałe użytki zielone oraz uprawy trwałe. Do płatności tej kwalifikują się także elementy krajobrazu wskazane w części dotyczącej jednolitej płatności obszarowej. Minimalna powierzchnia działki rolnej deklarowanej do płatności ONW wynosi 0,1 ha, a minimalna powierzchnia gruntów kwalifikujących się do tej płatności wynosi 1 ha. Płatność ONW może być przyznana maksymalnie do powierzchni 75 ha.

Uwaga: Do beneficjentów kontynuujących 5-cio letnie zobowiązanie ONW, podjęte w ramach PROW 2007-2013 (otrzymali po raz pierwszy płatność ONW po dniu 1 stycznia 2011 r., z wyłączeniem beneficjentów, którym po raz pierwszy przyznano płatność ONW na podstawie wniosku złożonego w roku 2014 lub roku 2015), mają zastosowanie dotychczasowe warunki w zakresie wysokości stawek oraz przedziałów powierzchniowych i procentowych pomniejszych w ramach degresywności stawek, tj. obowiązujące w momencie podjęcia zobowiązania.

Wykaz obszarów ONW zamieszczony jest na stronie internetowej ARIMR www.arimr.gov.pl oraz w kolumnie 9 *Informacji dotyczącej działek deklarowanych do płatności*, która jest dołączona do wniosku spersonalizowanego.

Beneficjenci, którzy otrzymali po raz pierwszy płatność ONW po dniu 1 stycznia 2011 r., z wyłączeniem beneficjentów, którym po raz pierwszy przyznano płatność ONW na podstawie wniosku złożonego w roku 2014 lub roku 2015, są zobowiązani do prowadzenia działalności rolniczej na powierzchni nie mniejszej od tej, za którą otrzymali w pierwszym roku pomoc finansową z tytułu wspierania gospodarowania na obszarach górskich i innych obszarach o niekorzystnych warunkach gospodarowania (ONW), przez okres 5 lat od dnia otrzymania tej pomocy.

Jeżeli beneficjent nie ubiega się o przyznanie jednolitej płatności obszarowej, do wniosku dołącza:

- podpisane załączniki graficzne, na których wyrysowane są działki rolne deklarowane do płatności ONW i jeśli dotyczy - elementy krajobrazu podlegające zachowaniu,
- oświadczenie o wyrażeniu zgody współposiadacza na przyznanie płatności, jeżeli deklarowane działki rolne są przedmiotem współposiadania (nie dotyczy małżonków).

Płatność rolnośrodowiskowa (PROW 2007-2013)

Płatność rolnośrodowiskowa w roku 2016 może zostać przyznana jedynie beneficjentowi (rolnikowi), który kontynuuje zobowiązanie rolnośrodowiskowe podjęte w ramach PROW 2007-2013. Płatność, w zależności od zadeklarowanego pakietu, może zostać przyznana do gruntów ornych, sadów, trwałych użytków zielonych, siedlisk przyrodniczych lub samic określonych ras zwierząt gospodarskich. Minimalna powierzchnia działki rolnej deklarowanej do tej płatności wynosi 0,1 ha (nie dotyczy płatności w ramach wariantów 9.3 oraz 9.4), a minimalna powierzchnia gruntów w gospodarstwie, na których prowadzona jest działalność rolnicza wynosi 1 ha. Warunkiem przyznania tej płatności jest realizacja 5-letniego zobowiązania rolnośrodowiskowego na podstawie planu działalności rolnośrodowiskowej oraz spełnienie warunków przyznania płatności rolnośrodowiskowej w ramach określonych pakietów lub ich wariantów.

Do wniosku o przyznanie płatności rolnośrodowiskowej dołącza się:

- podpisane załączniki graficzne, na których wyrysowane są wszystkie działki rolne deklarowane do płatności i jeśli dotyczy - elementy krajobrazu podlegające zachowaniu, części działek rolnych, które mają pozostać nieskoszone w danym roku (Pakiet 3, 4 lub 5) lub miejsca zasadzenia drzew (Pakiet 6, wariant 6.4),
- oświadczenie o wyrażeniu zgody współposiadacza na przyznanie płatności, jeżeli deklarowane działki rolne są przedmiotem współposiadania (nie dotyczy małżonków),
- inne załączniki wymagane w ramach poszczególnych pakietów lub wariantów, określone w przepisach wydanych na podstawie ustawy o wspieraniu rozwoju obszarów wiejskich z udziałem środków Europejskiego Funduszu Rolnego na rzecz Rozwoju Obszarów Wiejskich w ramach Programu Rozwoju Obszarów Wiejskich na lata 2007-2013.

W przypadku ubiegania się o przyznanie płatności w zakresie Pakietu 7. Zachowanie zagrożonych zasobów genetycznych zwierząt w ramach płatności rolnośrodowiskowej (PROW 2007-2013) należy złożyć wraz z wnioskiem wypełnione oświadczenie o lokalnych rasach zwierząt gospodarskich oraz oświadczenie zawierające wskazanie zwierząt ras lokalnych, które zostały zakwalifikowane do programu ochrony zasobów genetycznych ras lokalnych.

Szczegółowe zasady wypełniania wniosku o przyznanie płatności rolnośrodowiskowej (PROW 2007-2013) są zamieszczone w szczegółowej instrukcji wypełniania tego wniosku, dostępnej na stronie internetowej ARiMR www.arimr.gov.pl oraz w biurach powiatowych i oddziałach regionalnych ARiMR.

Płatność rolno-środowiskowo-klimatyczna (PROW 2014-2020)

Płatność rolno-środowiskowo-klimatyczna (PROW 2014-2020) jest przyznawana beneficjentowi (rolnikowi, grupie rolników, zarządcy lub grupie rolników i zarządców), który dobrowolnie podejmie 5-letnie zobowiązanie rolno-środowiskowo-klimatyczne. Minimalna powierzchnia działki rolnej deklarowanej do tej płatności wynosi 0,1 ha, a warunkiem przyznania płatności jest posiadanie przez beneficjenta gospodarstwa rolnego położonego na terytorium Rzeczypospolitej Polskiej, o powierzchni użytków rolnych nie mniejszej niż 1 ha (w przypadku zarządcy - warunkiem przyznania płatności jest posiadanie 1 ha obszarów przyrodniczych), a w przypadku realizacji Pakietu 1. Rolnictwo zrównoważone, warunkiem przyznania płatności jest posiadanie gospodarstwa o powierzchni użytków rolnych nie mniejszej niż 3 ha. Płatność, w zależności od zadeklarowanego pakietu, może zostać przyznana do gruntów ornych, sadów, trwałych użytków zielonych, obszarów przyrodniczych lub samic określonych ras zwierząt gospodarskich.

Do wniosku o przyznanie płatności rolno-środowiskowo-klimatycznej (PROW 2014-2020) dołącza się:

- podpisane załączniki graficzne, na których wyrysowane są działki rolne deklarowane do płatności i jeśli dotyczy - elementy krajobrazu podlegające zachowaniu, części działek rolnych, które mają pozostać nieskoszone w danym roku (Pakiet 4 lub 5) lub miejsca zasadzenia drzew (Pakiet 3), lub realizowane w danym roku praktyki dodatkowe (Pakiet 1),
- oświadczenie o wyrażeniu zgody współposiadacza na przyznanie płatności, jeżeli deklarowane działki rolne są przedmiotem współposiadania (nie dotyczy małżonków),
- inne załączniki wymagane w ramach poszczególnych pakietów lub wariantów, określone w przepisach wydanych na podstawie ustawy o wspieraniu rozwoju obszarów wiejskich z udziałem środków Europejskiego Funduszu Rolnego na rzecz Rozwoju Obszarów Wiejskich w ramach Programu Rozwoju Obszarów Wiejskich na lata 2014-2020.

W przypadku ubiegania się o przyznanie płatności w zakresie Pakietu 7. Zachowanie zagrożonych zasobów genetycznych zwierząt w ramach płatności rolno-środowiskowo-klimatycznej (PROW 2014-2020) należy złożyć wraz z wnioskiem wypełnione oświadczenie o lokalnych rasach zwierząt gospodarskich oraz oświadczenie zawierające wskazanie zwierząt ras lokalnych, które zostały zakwalifikowane do programu ochrony zasobów genetycznych ras lokalnych.

Szczegółowe zasady wypełniania wniosku o przyznanie płatności rolno-środowiskowo-klimatycznej (PROW 2014-2020) są zamieszczone w szczegółowej instrukcji wypełniania tego wniosku, dostępnej na stronie internetowej ARiMR www.arimr.gov.pl oraz w biurach powiatowych i oddziałach regionalnych ARiMR.

Płatność ekologiczna (PROW 2014-2020)

Płatność ekologiczna (PROW 2014-2020) jest przyznawana beneficjentowi (rolnikowi lub grupie rolników), który dobrowolnie podejmie 5-letnie zobowiązanie w ramach rolnictwa ekologicznego. Płatność, w zależności od zadeklarowanego pakietu, może zostać przyznana do gruntów ornych, sadów oraz trwałych użytków zielonych. Płatność ekologiczna (PROW 2014-2020) jest przyznawana beneficjentowi, jeżeli:

- posiada gospodarstwo rolne położone na terytorium Rzeczypospolitej Polskiej, o powierzchni użytków rolnych nie mniejszej niż 1 ha,
- prowadzi produkcję rolną, zgodnie z przepisami o rolnictwie ekologicznym,
- spełnia pozostałe warunki kwalifikowalności, określone dla poszczególnych pakietów.

Do wniosku o przyznanie płatności ekologicznej (PROW 2014-2020) dołącza się:

- podpisane załączniki graficzne, na których wyrysowane są wszystkie działki rolne deklarowane do płatności i jeśli dotyczy - elementy krajobrazu podlegające zachowaniu,
- oświadczenie o wyrażeniu zgody współposiadacza na przyznanie płatności, jeżeli deklarowane działki rolne są przedmiotem współposiadania (nie dotyczy małżonków),
- inne załączniki wymagane w ramach poszczególnych pakietów lub wariantów, określone w przepisach wydanych na podstawie ustawy o wspieraniu rozwoju obszarów wiejskich z udziałem środków Europejskiego Funduszu Rolnego na rzecz Rozwoju Obszarów Wiejskich w ramach Programu Rozwoju Obszarów Wiejskich na lata 2014-2020.

Szczegółowe zasady wypełniania wniosku o przyznanie płatności ekologicznej (PROW 2014-2020) są zamieszczone w szczegółowej instrukcji wypełniania tego wniosku, dostępnej na stronie internetowej ARiMR www.arimr.gov.pl oraz w biurach powiatowych i oddziałach regionalnych ARiMR.

Pomoc na zalesianie (PROW 2007-2013)

Beneficjenci (rolnicy) na wspólnym formularzu wniosku o przyznanie płatności mogą się ubiegać o wypłatę pomocy na zalesianie (PROW 2007-2013) – premia pielęgnacyjna i premia zalesieniowa. Ubiegając się o wypłatę pomocy na zalesianie, beneficjent powinien wypełnić tabelę „Dane niezbędne do ustalenia wysokości pomocy”, która jest integralną częścią wniosku. W przypadku, gdy uległa zmianie powierzchnia zalesienia, beneficjent zobowiązany jest do wypełnienia „Deklaracji powierzchni zalesionych gruntów” stanowiącej załącznik do wniosku o wypłatę pomocy na zalesianie (PROW 2007-2013). Tabela „Dane niezbędne do ustalenia wysokości pomocy” oraz „Deklaracja powierzchni zalesionych gruntów” zostały dołączone do spersonalizowanego wniosku o przyznanie płatności na rok 2016. Zasady wypełniania wniosku o wypłatę pomocy na zalesianie (PROW 2007-2013) zostały opisane w sekcji B niniejszej instrukcji. Jeżeli beneficjent nie ubiega się o przyznanie jednolitej płatności obszarowej do wniosku dołącza:

- podpisane załączniki graficzne, na których zaznacza granice zalesionego gruntu oraz elementy krajobrazu podlegające zachowaniu (w przypadku, gdy beneficjent ubiega się o przyznanie pomocy na zalesianie gruntów rolnych) – nie dotyczy beneficjentów, którzy poza działkami zalesionymi nie posiadają żadnych innych działek rolnych,
- kopię decyzji w sprawie przekwalifikowania zalesionego gruntu na grunt leśny albo zaświadczenie o przekwalifikowaniu zalesionego gruntu na grunt leśny w wyniku modernizacji ewidencji gruntów i budynków – dotyczy beneficjentów, którzy ubiegają się o piątą premię pielęgnacyjną w piątym roku od wykonania zalesienia oraz premię zalesieniową począwszy od piątego roku od zalesienia.

Kopię decyzji w sprawie przekwalifikowania gruntu rolnego na grunt leśny albo zaświadczenie o przekwalifikowaniu zalesionego gruntu na grunt leśny w wyniku modernizacji ewidencji gruntów i budynków składa się do kierownika biura powiatowego ARiMR do końca roku kalendarzowego, w którym upływa 5 lat od dnia złożenia oświadczenia o wykonaniu zalesienia zgodnie z planem zalesienia.

Szczegółowe zasady wypełniania wniosku o wypłatę pomocy na zalesianie (PROW 2007-2013) są zamieszczone w szczegółowej instrukcji wypełniania tego wniosku, dostępnej na stronie internetowej ARiMR www.arimr.gov.pl oraz w biurach powiatowych i oddziałach regionalnych ARiMR.

Premia pielęgnacyjna i premia zalesieniowa (PROW 2014-2020)

Na wspólnym formularzu wniosku o przyznanie płatności beneficjent (rolnik) może ubiegać się o przyznanie premii pielęgnacyjnej i premii zalesieniowej (PROW 2014-2020). Premia pielęgnacyjna stanowi zryczałtowaną płatność z tytułu poniesionych kosztów pielęgnacji wykonanego zalesienia lub gruntu z sukcesją naturalną. Natomiast premia zalesieniowa stanowi zryczałtowaną płatność z tytułu pokrycia utraconych dochodów z działalności rolniczej. Ubiegając się o przyznanie premii pielęgnacyjnej i premii zalesieniowej beneficjent obowiązkowo wypełnia oświadczenie o powierzchni gruntu, na którym zostało wykonane zalesienie, lub gruntu z sukcesją naturalną w ramach PROW 2014–2020. Oświadczenie o powierzchni gruntu, na którym zostało wykonane zalesienie, lub gruntu z sukcesją naturalną w ramach PROW 2014–2020 zostało dołączone do spersonalizowanego wniosku o przyznanie płatności na rok 2016. Zasady wypełniania wniosku o przyznanie premii pielęgnacyjnej i premii zalesieniowej (PROW 2014-2020) zostały opisane w sekcji B niniejszej instrukcji.

Jeżeli beneficjent nie ubiega się o przyznanie jednolitej płatności obszarowej do wniosku dołącza:

- podpisane załączniki graficzne, na których zaznacza elementy krajobrazu podlegające zachowaniu,
- pisemną zgodę pozostałych współwłaścicieli na przyznanie premii pielęgnacyjnej do tych gruntów, jeżeli grunty te stanowią przedmiot współwłasności,
- pisemną zgodę małżonka beneficjenta na przyznanie premii pielęgnacyjnej do tych gruntów, jeżeli grunty stanowią własność małżonka beneficjenta.

Szczegółowe zasady wypełniania wniosku o przyznanie premii pielęgnacyjnej i premii zalesieniowej są zamieszczone w szczegółowej instrukcji wypełniania tego wniosku, dostępnej na stronie internetowej ARiMR www.arimr.gov.pl oraz w biurach powiatowych i oddziałach regionalnych ARiMR.

B. ZASADY WYPEŁNIANIA WNIOSKU O PRYZNANIE PŁATNOŚCI NA ROK 2016

Wnioskodawca powinien wypełnić wszystkie białe pola w formularzu wniosku (pola obowiązkowe) dla płatności, o które ubiega się w roku 2016. Wniosek należy wypełnić czytelnie długopisem, drukowanymi literami.

W części *Wniosek o przyznanie płatności na rok 2016*, wnioskodawca **obowiązkowo zaznacza znakiem „X” rodzaj płatności, o jaką się ubiega.**

I. CEL ZŁOŻENIA

Pole wypełnione przez ARiMR, informujące, że formularz stanowi *Wniosek*.

II. NUMER IDENTYFIKACYJNY

Pole 01 – jest wypełnione przez ARiMR; zawiera 9-cyfrowy numer identyfikacyjny, nadany na podstawie przepisów o krajowym systemie ewidencji producentów, ewidencji gospodarstw rolnych oraz ewidencji wniosków o przyznanie płatności.

III. PODMIOT

Pola 02–07 – są wypełnione przez ARiMR i zawierają dane osobowe wnioskodawcy, które muszą być zgodne z danymi zawartymi w ewidencji producentów. W przypadku, gdy dane uległy zmianie w stosunku do danych zgłoszonych we wniosku o wpis do ewidencji producentów, wnioskodawca zobowiązany jest złożyć w biurze powiatowym ARiMR *Wniosek o wpis do ewidencji producentów* w celu zgłoszenia zmiany danych.

Pole 08 – jest wypełniane przez wnioskodawcę, który jest aktywnym rolnikiem, a jednocześnie administruje portem lotniczym lub stałymi terenami sportowymi i rekreacyjnymi lub wodociągami lub świadczy usługi przewozu kolejowego lub w zakresie obrotu nieruchomości. Należy wskazać znakiem „X” właściwą działalność. W przypadku, gdy wnioskodawca przynależy do grupy ww. wnioskodawców i nie zaznaczy pola 08 oraz nie dostarczy do dnia 10 czerwca 2016 r. wymaganych dokumentów potwierdzających, że spełnia on warunki rolnika aktywnego zawodowo, wówczas żadne płatności w ramach systemów wsparcia bezpośredniego, płatność ONW oraz płatność ekologiczna (PROW 2014-2020) nie zostaną przyznane.

IV. SYSTEM DLA MAŁYCH GOSPODARSTW

Część IV wniosku należy wypełnić tylko w przypadku, gdy rolnik uznany za rolnika uczestniczącego w systemie dla małych gospodarstw chce wystąpić z tego systemu.

Pole 09 – należy zaznaczyć znakiem „X” w przypadku, gdy rolnik oświadcza, że występuje z systemu dla małych gospodarstw.

V. LICZBA POSIADANYCH ZWIERZĄT, DO KTÓRYCH MAJĄ ZOSTAĆ PRYZNANE PŁATNOŚCI ZWIĄZANE DO ZWIERZĄT

Część V wniosku należy wypełnić tylko w przypadku, gdy rolnik ubiega się o przyznanie płatności związanych do zwierząt: płatności do bydła lub płatności do krów, lub płatności do owiec, lub płatności do kóz.

Pole 10 – należy wpisać liczbę (nie mniej niż 3 i nie więcej niż 30) posiadanych samic lub samców z gatunku bydło domowe (*Bos taurus*), których wiek w dniu 15 maja 2016 r. nie przekracza 24 miesięcy, tj. urodzone w okresie od dnia 16 maja 2014 r. do dnia 15 maja 2016 r. włącznie.

Pole 11 – należy wpisać liczbę (nie mniej niż 3 i nie więcej niż 30) posiadanych krów z gatunku bydło domowe (*Bos taurus*), których wiek w dniu 15 maja 2016 r. przekracza 24 miesiące, tj. urodzone do dnia 15 maja 2014 r.

Pole 12 – należy wpisać liczbę (nie mniej niż 10) posiadanych samic z gatunku owca domowa (*Ovis aries*), których wiek w dniu 15 maja 2016 r. wynosi co najmniej 12 miesięcy, tj. urodzone do dnia 15 maja 2015 r. włącznie.

Pole 13 – należy wpisać liczbę (nie mniej niż 5) posiadanych samic kóz z gatunku koza domowa (*Capra hircus*), których wiek w dniu 15 maja 2016 r. wynosi co najmniej 12 miesięcy, tj. urodzone do dnia 15 maja 2015 r. włącznie.

VI. INFORMACJA O ZAŁĄCZNIKACH

Pole 14 – należy wpisać nazwę załącznika dołączonego do wniosku oraz liczbę załączników.

Pole 15 – należy wpisać łączną liczbę załączników, które wnioskodawca dołącza do wniosku o przyznanie płatności na rok 2016. Podana liczba załączników stanowi sumę załączników wymienionych w polu 14.

Materiał graficzny (załącznik graficzny) – pole wypełnione przez ARiMR; zawiera liczbę stron materiału graficznego, który został dołączony do wstępnie wypełnionego przez ARiMR wniosku o przyznanie płatności na rok 2016. Materiały graficzne należy wypełnić zgodnie z zasadami określonymi w niniejszej instrukcji i podpisane obowiązkowo dołączyć do wniosku o przyznanie płatności na rok 2016.

UWAGA! W przypadku, gdy wnioskodawca nie otrzymał wraz z wnioskiem spersonalizowanych materiałów graficznych lub deklaruje działkę ewidencyjną po raz pierwszy, zobowiązany jest do pozyskania materiału graficznego w biurze powiatowym ARiMR i dołączenia go do składanego wniosku o przyznanie płatności. Płatności zostaną przyznane jedynie do działek rolnych, które są wyrysowane na materiale graficznym.

VII. OŚWIADCZENIE O POWIERZCHNI DZIAŁEK EWIDENCYJNYCH

Kolumny 1–9 w części VII wniosku są wypełnione na podstawie danych ustalonych przez ARiMR w trakcie weryfikacji wniosku o przyznanie płatności na rok 2015. Należy pamiętać o weryfikacji poprawności danych zawartych we wniosku o przyznanie płatności na rok 2016. Kolumna 10 musi być zawsze uzupełniona przez wnioskodawcę, a kolumna 15 wówczas, gdy wnioskodawca zobowiązany jest do realizacji praktyk w zakresie utrzymania obszarów proekologicznych i na działce ewidencyjnej znajdują się elementy EFA.

W przypadku, gdy w części VII wniosku dane są nieaktualne (np. zbycie działki, nieaktualne powierzchnie, nieaktualny numer działki ewidencyjnej), należy skreślić cały wiersz, w którym znajdują się nieaktualne dane, jedną kreską tak, aby zapis był widoczny i obok kreski należy złożyć czytelny podpis i datę. Nowe, poprawne dane należy wpisać bezpośrednio pod skreślonym wierszem.

W przypadku, gdy wstępnie wypełniony wniosek nie zawiera wszystkich działek ewidencyjnych będących w posiadaniu wnioskodawcy, należy dopisać dane o działkach ewidencyjnych, jeżeli na działkach tych znajdują się grunty rolne.

W kolumnach 9-12 i 14 powierzchnie należy wpisać w hektarach, z dokładnością do dwóch miejsc po przecinku.

Ważne: Wnioskodawca ma obowiązek zadeklarować wszystkie działki ewidencyjne, (ich położenie i powierzchnie, zgodnie ze stanem faktycznym), na których znajdują się grunty rolne, będące w jego posiadaniu, także w przypadku, gdy działki te nie są deklarowane do jednolitej płatności obszarowej lub płatności związanych do powierzchni upraw lub płatności ONW, lub płatności rolno-środowiskowo-klimatycznej (PROW 2014-2020), lub płatności ekologicznej (PROW 2014-2020), lub pomocy na zalesianie (PROW 2007-2013), lub premii pielęgnacyjnej i premii zalesieniowej (PROW 2014-2020). W przypadku ubiegania się o wypłatę pomocy na zalesianie (PROW 2007-2013) lub premii pielęgnacyjną i premię zalesieniową (PROW 2014-2020) należy zadeklarować działki ewidencyjne, na których znajdują się powierzchnie zalesione, w odniesieniu do których wnioskodawca ubiega się o tę wypłatę lub premie, wypełniając kolumny 1-8 i 11.

Kolumna 9 – powierzchnia kwalifikującego się hektara ogółem na działce ewidencyjnej.

Za kwalifikujący się hektar na potrzeby płatności w ramach systemów wsparcia bezpośredniego uznaje się:

▪ wszelkie użytki rolne (grunty orne, trwałe użytki zielone, uprawy trwałe):

– wykorzystywane do prowadzenia działalności rolniczej lub – w przypadku, gdy obszar wykorzystuje się także do prowadzenia działalności pozarolniczej – wykorzystywane głównie do prowadzenia działalności rolniczej (z wyłączeniem pasów zieleni na lotniskach oraz obiektów sportowych, np. pola golfowe, boiska piłkarskie), lub

– utrzymywane w stanie, dzięki któremu nadają się one do wypasu lub uprawy, jeżeli został na nich przeprowadzony przynajmniej jeden zabieg agrotechniczny mający na celu usunięcie lub zniszczenie niepożądanego roślności, w terminie do dnia 31 lipca 2016 r., a w przypadku gruntów:

1) ugorowanych, na których w okresie od dnia 1 stycznia do dnia 31 lipca 2016 r. nie jest prowadzona produkcja rolna i które zostały zadeklarowane we wniosku o przyznanie płatności jako obszary proekologiczne – w terminie do dnia 31 października 2016 r.;

2) na których znajdują się cenne siedliska przyrodnicze oraz siedliska lęgowe ptaków, zadeklarowanych we wniosku o przyznanie pomocy finansowej w ramach:

a) „Programu rolno-środowiskowego” objętego Programem Rozwoju Obszarów Wiejskich na lata 2007–2013 – w terminie i zakresie określonych w przepisach o wspieraniu rozwoju obszarów wiejskich z udziałem środków Europejskiego Funduszu Rolnego na rzecz Rozwoju Obszarów Wiejskich w ramach Programu Rozwoju Obszarów Wiejskich na lata 2007–2013,

b) „Działania rolno-środowiskowo-klimatycznego” objętego Programem Rozwoju Obszarów Wiejskich na lata 2014–2020 – w terminie i zakresie określonych w przepisach o wspieraniu rozwoju obszarów wiejskich z udziałem środków Europejskiego Funduszu Rolnego na rzecz Rozwoju Obszarów Wiejskich w ramach Programu Rozwoju Obszarów Wiejskich na lata 2014–2020.

▪ każdy obszar, który zapewnił wnioskodawcy prawo do jednolitej płatności obszarowej w 2008 r. i który:

– nie spełnia powyższych warunków ze względu na objęcie obszaru ochroną na mocy dyrektywy ws. ochrony siedlisk przyrodniczych oraz dzikiej fauny i flory, dyrektywy wodnej, dyrektywy ws. ochrony dzikiego ptactwa, (np. powierzchnie deklarowane na obszarach NATURA 2000),

– jest zalesiony w ramach PROW 2007-2013 lub PROW 2014-2020;

▪ elementy krajobrazu stanowiące tradycyjnie element dobrej kultury rolnej lub użytkowania ziemi, opisane w sekcji A1 niniejszej instrukcji.

Kwalifikujący się hektar na potrzeby płatności ONW oznacza wszelkie użytki rolne (grunty orne, trwałe użytki zielone, uprawy trwałe) oraz elementy krajobrazu stanowiące tradycyjnie element dobrej kultury rolnej lub użytkowania ziemi opisane w sekcji A1 niniejszej instrukcji.

W przypadku deklarowania do płatności rolno-środowiskowo-klimatycznej (PROW 2014-2020) w ramach Pakietu 4. Cenne siedliska i zagrożone gatunki ptaków na obszarach Natura 2000 lub Pakietu 5. Cenne siedliska poza obszarami Natura 2000 lub do płatności rolno-środowiskowej (PROW 2007-2013) w ramach wariantu 4.10 Użytki przyrodnicze Pakietu 4. Ochrona zagrożonych gatunków ptaków i siedlisk przyrodniczych poza obszarami Natura 2000 lub wariantu 5.10 Użytki przyrodnicze Pakietu 5. Ochrona zagrożonych gatunków ptaków i siedlisk przyrodniczych na obszarach Natura 2000 działek rolnych, na których występują siedliska, które nie kwalifikują się do płatności bezpośrednich, ich powierzchnię należy uwzględnić w powierzchni wykazywanej w kolumnie 9.

Kolumna 10 – powierzchnia gruntów ornych ogółem na działce ewidencyjnej, w tym gruntów ornych niezgłoszonych do płatności.

Należy zadeklarować powierzchnię wszystkich gruntów ornych na działce ewidencyjnej, które są w posiadaniu wnioskodawcy, nawet wówczas, gdy grunty te nie są zgłoszone do płatności. Powierzchnię podaje się w hektarach z dokładnością do 1 ara (do dwóch miejsc po przecinku).

Kolumna 11 – powierzchnia ogółem gruntów niezgłoszonych do płatności.

Należy wpisać powierzchnię gruntów rolnych znajdujących się na działce ewidencyjnej, która w danym roku **nie jest** zgłoszona do płatności bezpośrednich, płatności ONW, płatności rolno-środowiskowo-klimatycznej (PROW 2014-2020), płatności ekologicznej (PROW 2014-2020), płatności rolno-środowiskowej (PROW 2007-2013), pomocy na zalesianie gruntów rolnych (PROW 2007-2013) lub premii pielęgnacyjnej i premii zalesieniowej (PROW 2014-2020). Obszar niezgłoszony do płatności obejmuje także grunty orne, które nie zostały zgłoszone do płatności i zostały uwzględnione w kolumnie 10. Powierzchnię podaje się w hektarach z dokładnością do 1 ara (do dwóch miejsc po przecinku).

Ważne: W przypadku, gdy wnioskodawca ubiega się wyłącznie o płatność ONW lub płatność rolno-środowiskową (PROW 2007-2013) lub płatność rolno-środowiskowo-klimatyczną (PROW 2014-2020) lub płatność ekologiczną (PROW 2014-2020) lub wypłatę pomocy na zalesianie (PROW 2007-2013) lub przyznanie premii pielęgnacyjnej i premii zalesieniowej (PROW 2014-2020) i posiada na tej działce ewidencyjnej grunty niezgłoszone do płatności, wówczas nie wypełnia kolumn 12-14.

Ważne: W przypadku, gdy kolumna 11 została wypełniona przez ARiMR należy sprawdzić czy wskazana powierzchnia niezgłoszona do płatności nie uległa zmianie. Jeśli wnioskodawca nie zadeklaruje wszystkich gruntów rolnych (w tym powierzchni mniejszej niż 0,1 ha), a różnica pomiędzy powierzchnią zadeklarowanych gruntów rolnych i powierzchnią gruntów rolnych, będących w posiadaniu wnioskodawcy, wynosi więcej niż 3% powierzchni zadeklarowanej do płatności/pomocy, należy za dany rok kwota płatności bezpośrednich lub płatności ONW, lub płatności rolno-środowiskowej (PROW 2007-2013), lub płatności rolno-środowiskowo-klimatycznej (PROW 2014-2020), lub płatności ekologicznej (PROW 2014-2020), lub pomocy na zalesianie (PROW 2007-2013) – Schemat I, lub przyznania premii pielęgnacyjnej i premii zalesieniowej (PROW 2014-2020), będzie pomniejszona o maksymalnie 3%.

Kolumna 12 – powierzchnia trwałych użytków zielonych niezgłoszona do płatności.

Należy wpisać powierzchnię trwałych użytków zielonych oraz wyznaczonych trwałych użytków zielonych wartościowych pod względem środowiskowym, która w danym roku nie jest zgłoszona do płatności. Powierzchnię podaje się w hektarach z dokładnością do 1 ara (do dwóch miejsc po przecinku).

Obszar trwałych użytków zielonych, w tym niezgłoszonych do płatności, powinien zostać uwzględniony także w kolumnie 11.

Kolumna 13 – nazwa uprawy prowadzonej na gruntach ornych niezgłoszonych do płatności.

Należy wpisać nazwę uprawy, która jest prowadzona na gruntach ornych, które nie zostały zgłoszone do płatności.

Kolumna 14 – powierzchnia uprawy niezgłoszona do płatności.

Należy wpisać powierzchnię uprawy, która w danym roku nie jest zgłoszona do płatności, podanej w kolumnie 13. Powierzchnię podaje się w hektarach z dokładnością do 1 ara (do dwóch miejsc po przecinku).

Obszar gruntów ornych niezgłoszonych do płatności powinien zostać uwzględniony także w kolumnie 10 oraz w kolumnie 11.

Kolumna 15 – element proekologiczny (element EFA).

Jeżeli w gospodarstwie grunty orne zajmują więcej niż 15 ha i wnioskodawca zobowiązany jest do utrzymania obszaru proekologicznego, a na danej działce ewidencyjnej występują elementy EFA uwzględniane przy wyliczaniu powierzchni EFA, wówczas należy wstawić znak X. Dodatkowo należy dołączyć do wniosku oświadczenie o powierzchni obszarów proekologicznych.

Ważne: Każdy zadeklarowany we wniosku element EFA należy wyrysować na materiale graficznym.

Zalecenie: Zaleca się zgłaszać elementy EFA, gdy powierzchnia gruntów ornych jest nieznacznie mniejsza niż 15 ha, a także zaleca się zgłaszać większą powierzchnię obszarów EFA niż wymagane 5% powierzchni gruntów ornych, w celu uniknięcia ewentualnych zmniejszeń płatności w przypadku, gdy w wyniku przeprowadzonej kontroli na miejscu zostanie stwierdzona większa niż zgłoszona przez wnioskodawcę powierzchnia gruntów ornych (powyżej 15 ha) lub zostanie stwierdzona mniejsza powierzchnia obszaru EFA.

VIII. OŚWIADCZENIE O SPOSOBIE WYKORZYSTYWANIA DZIAŁEK ROLNYCH

Kolumny 1 – 7 w części VIII wniosku są wypełnione na podstawie danych ustalonych przez ARiMR w trakcie weryfikacji wniosku o przyznanie płatności na rok 2015. Należy pamiętać o weryfikacji poprawności danych zawartych we wniosku o przyznanie płatności na rok 2016.

Za działkę rolną uznaje się zwarty obszar gruntu obejmujący nie więcej niż jedną grupę upraw, o powierzchni nie mniejszej niż 0,1 ha, z tym, że zwarty obszar gruntów zalesionych w ramach PROW po roku 2008 oraz zwarty obszar zagajników o krótkiej rotacji, stanowi odrębną działkę rolną. Do obszarów zalesionych, kwalifikujących się do płatności bezpośrednich w roku 2016 należą obszary, które:

- zapewniły wnioskodawcy prawo do jednolitej płatności obszarowej w 2008 r.,
- zostały zalesione w ramach PROW 2007-2013 - Schemat I (Zalesianie gruntów rolnych) jesienią 2008 r. lub później,
- zostały zalesione w ramach PROW 2014-2020.

Na potrzeby realizacji praktyk zazielenienia za działkę rolną uznaje się zwarty obszar gruntu zajęty przez jedną uprawę (w tym trwałe użytki zielone), dla której nie ma zastosowania minimalna powierzchnia działki rolnej (0,1 ha).

W tej części wniosku należy wpisać wszystkie działki rolne, do których wnioskodawca ubiega się o przyznanie płatności. Powierzchnie działek rolnych należy podać zgodnie ze stanem faktycznym.

Wnioskodawcy ubiegający się tylko o przyznanie płatności w ramach systemów wsparcia bezpośredniego wypełniają kolumny 1-5 i 10 (jeśli dotyczy).

Wnioskodawcy ubiegający się o płatność ONW wypełniają kolumny 1-7.

Wnioskodawcy ubiegający się o płatność rolnośrodowiskową (PROW 2007-2013) lub płatność rolno-środowiskowo-klimatyczną (PROW 2014-2020), lub płatność ekologiczną (PROW 2014-2020), wypełniają kolumny 1-5, 8 oraz 9 (jeśli dotyczy).

W przypadku, gdy działka rolna położona jest na kilku działkach ewidencyjnych, należy obowiązkowo wpisać w kolejne wiersze kolumny 4, numery wszystkich działek ewidencyjnych, na których jest położona ta działka rolna. W tym przypadku w kolumnie 5 podaje się powierzchnię części działki rolnej położoną w granicach każdej działki ewidencyjnej (nie należy ponownie wypełniać kolumn 1-3). W przypadku, gdy nie zostaną zadeklarowane wszystkie działki ewidencyjne, na których położona jest dana działka rolna, wówczas płatności zostaną przyznane tylko do powierzchni działki rolnej położonej na zadeklarowanych we wniosku działkach ewidencyjnych.

W przypadku, gdy w części VIII wniosku dane są nieaktualne należy skreślić cały wiersz, w którym znajdują się nieaktualne dane, jedną kreską tak, aby zapis był widoczny i obok kreski należy złożyć czytelny podpis i datę. Nowe, poprawne dane należy wpisać w pierwszym wolnym wierszu.

Jeżeli liczba działek rolnych, które wnioskodawca deklaruje we wniosku, przewyższa liczbę wierszy przewidzianych w części VIII wniosku, wnioskodawca powinien pobrać dodatkową stronę wniosku *Oświadczenie o sposobie wykorzystywania działek rolnych* oraz dopisać kolejne działki rolne. Dodatkowe strony numeruje się w następujący sposób: w prawym dolnym rogu, po cyfrze 3 należy dopisać kolejną literę alfabetu poczynając od „a”. Pierwsza z dodatkowych stron będzie oznaczona numerem: 3a/4, druga 3b/4, trzecia 3c/4, itd.

Ważne: Każdą zadeklarowaną we wniosku działkę rolną należy wyrysować na materiale graficznym.

Przykład wypełnienia wniosku znajduje się w Sekcji C niniejszej instrukcji.

kolumna 1 – zawiera oznaczenia literowe wszystkich działek rolnych. Litera, którą została oznaczona działka rolna, może wystąpić tylko jeden raz.

W przypadku deklarowania działek rolnych do: jednolitej płatności obszarowej (grupy upraw: **JPO, JPO L, JPO Z**), tylko do płatności ONW (grupa upraw – **ONW**), tylko do płatności rolnośrodowiskowej (grupa upraw – **PRS**), tylko do płatności ekologicznej (grupa upraw **RE**), tylko do płatności rolno-środowiskowo-klimatycznej (grupa upraw – **PRSK**), należy wskazać literowe oznaczenie danej działki rolnej, tj. A, B, C, D...itd.

W przypadku deklarowania „podrzędnych” działek rolnych z grupami upraw: **TUZ, TUZ C** (**TUZ wartościowy pod względem środowiskowym**), **P** (płatności związane do powierzchni upraw – dla każdego rodzaju płatności należy zadeklarować odrębną działkę rolną) oraz wykazywania uprawy **konopi** lub **upraw na gruntach ornym** (na potrzeby dywersyfikacji upraw) oraz pojedynczej uprawy (dla płatności rolnośrodowiskowej (PROW 2007-2013) lub płatności rolno-środowiskowo-klimatycznej (PROW 2014-2020) lub płatności ekologicznej (PROW 2014-2020)), działki te oznaczyć należy np. A1, A2 ... A10, AA1, AA2...itd.

W przypadku deklarowania grupy upraw **P OM** (płatności do powierzchni upraw owoców miękkich) i realizacji praktyki dywersyfikacji upraw, należy dodatkowo wykazać, jako odrębną „podrzedną” działkę rolną, powierzchnię uprawy truskawki (uprawy maliny nie trzeba wykazywać, gdyż uprawa maliny zalicza się do upraw trwałych). W przypadku grupy upraw **P WB** (płatności do powierzchni upraw roślin wysokobiałkowych) należy zawsze dodatkowo wykazać w odrębnej pozycji we wniosku powierzchnię uprawy soi, jako odrębną „podrzedną” działkę rolną – o ile dotyczy, a w przypadku realizacji praktyki dywersyfikacji upraw dodatkowo należy wykazać, jako odrębne „podrzedne” działki rolne, wszystkie pojedyncze uprawy zgłoszone do tej płatności. Działki te należy oznaczać we wniosku, np. A1a, A1b...itd.

kolumna 2 – należy wpisać oznaczenia zgodnie z niniejszymi zasadami:

1) w przypadku, gdy wnioskodawca do danej działki rolnej (zwarty obszar gruntu) ubiega się o przyznanie jednolitej płatności obszarowej, stosuje się oznaczenie **JPO**; dla obszarów zalesionych po 2008 r. w ramach PROW 2007-2013 oraz w ramach PROW 2014-2020 stosuje się oznaczenie **JPO L**; dla obszarów zagajników o krótkiej rotacji stosuje się oznaczenie **JPO Z**.

Minimalna powierzchnia powyższych działek wynosi 0,1 ha. Oznaczenie danej działki rolnej A, B, C, D...itd.

2) w przypadku, gdy wnioskodawca ubiega się o przyznanie płatności związanej do powierzchni upraw stosuje się następujące oznaczenia:

P skrobia – płatność do powierzchni uprawy ziemniaków skrobiowych, **P burak cukrowy** – płatność do powierzchni uprawy buraków cukrowych, **P chmiel** – płatność do powierzchni uprawy chmielu, **P len** – płatność do powierzchni uprawy lnu, **P konopie** – płatność do powierzchni uprawy konopi włóknistych, **P WB** – płatność do powierzchni upraw roślin wysokobiałkowych, **P OM** – płatność do powierzchni upraw owoców miękkich, **P pomidory** – płatność do powierzchni uprawy pomidorów.

Minimalna powierzchnia powyższych działek wynosi 0,1 ha. Oznaczenie danej działki rolnej A1, A2... A10, AA1, AA2...itd.

W przypadku dodatkowego wykazywania poszczególnych upraw w grupie **P OM** i **P WB** **nie jest wymagana minimalna powierzchnia 0,1 ha.** Oznaczenie danej działki rolnej A1a, A1b itd.

3) w przypadku ubiegania się o przyznanie jednolitej płatności obszarowej i o przyznanie płatności rolnośrodowiskowej (PROW 2007-2013) albo płatności rolno-środowiskowo-klimatycznej (PROW 2014-2020) albo płatności ekologicznej (PROW 2014-2020) stosuje się następujące oznaczenia:

PRS nazwa rośliny uprawnej - płatność rolnośrodowiskowa (PROW 2007-2013),

PRSK nazwa rośliny uprawnej - płatność rolno-środowiskowo-klimatyczna (PROW 2014-2020),

RE nazwa rośliny uprawnej - płatność ekologiczna (PROW 2014-2020).

W przypadku deklarowania w ramach Pakietu 4 lub 5, siedlisk nie będących TUZ, należy jako uprawę zadeklarować **PRS nazwa siedliska** lub **PRSK nazwa siedliska**.

Minimalna powierzchnia powyższych działek wynosi 0,1 ha. Oznaczenie danej działki rolnej A1, A2... A10, AA1, AA2...itd.

4) obszar gruntu, do którego wnioskodawca ubiega się o przyznanie jednolitej płatności obszarowej:

- a) na którym prowadzona jest uprawa konopi włóknistych (**konopie**),
- b) stanowiący trwałe użytki zielone (**TUZ**),
- c) stanowiący wyznaczony trwałe użytki zielone wartościowy pod względem środowiskowym (**TUZ C**),
- d) objęty uprawą jednej rośliny **na gruntach ornym** na potrzeby dywersyfikacji upraw,
- e) na którym prowadzona jest uprawa traw na gruncie ornym (**trawy na gruncie ornym**)

oznacza się jako odrębną „podrzedną” działkę rolną, podając oznaczenie grupy upraw: TUZ lub TUZ C albo używając „nazwy” uprawy.

Dla działek tych **nie jest wymagana minimalna powierzchnia 0,1 ha.** Oznaczenie danej działki rolnej A1, A2... A10, AA1, AA2...itd.

5) w przypadku ubiegania się **tylko** o przyznanie płatności ONW obszar, do którego wnioskodawca ubiega się o płatność ONW, oznacza się, jako odrębną „główną” działkę rolną, stosując oznaczenie **ONW**. **Minimalna powierzchnia działki rolnej wynosi 0,1 ha.**

6) w przypadku ubiegania się **tylko** o płatność rolnośrodowiskową (PROW 2007-2013), obszar ten oznacza się, jako odrębną „główną” działkę rolną podając oznaczenie **PRS**. **Minimalna powierzchnia działki rolnej wynosi 0,1 ha.** W przypadku ubiegania się o przyznanie płatności w ramach wariantów 9.3 lub 9.4 należy każdy pas między śródpolną zadeklarować jako odrębną działkę rolną, o powierzchni stanowiącej iloczyn szerokości między oraz jej długości – w takim przypadku **powierzchnia działki rolnej może wynosić poniżej 0,1 ha.**

7) w przypadku ubiegania się **tylko** o płatność rolno-środowiskowo-klimatyczną (PROW 2014-2020), obszar ten oznacza się, jako odrębną „główną” działkę rolną, podając oznaczenie **PRSK. Minimalna powierzchnia działki rolnej wynosi 0,1 ha.**

8) w przypadku ubiegania się **tylko** o płatność ekologiczną (PROW 2014-2020), obszar ten oznacza się jako odrębną „główną”, działkę rolną podając oznaczenie **RE. Minimalna powierzchnia działki rolnej wynosi 0,1 ha.**

Ważne: W przypadku płatności rolnośrodowiskowej (PROW 2007-2013), rolno-środowiskowo-klimatycznej (PROW 2014-2020) oraz ekologicznej (PROW 2014-2020) działka rolna obejmuje pojedynczą roślinę uprawną lub mieszankę roślin. W przypadku upraw deklarowanych do płatności rolnośrodowiskowej (PROW 2007-2013) w ramach Pakietu 2. Rolnictwo ekologiczne lub upraw deklarowanych w ramach działania Rolnictwo ekologiczne (PROW 2014-2020) działkę rolną może stanowić kilka przylegających do siebie upraw deklarowanych jako uprawa mieszana ekologiczna, pod warunkiem, że powierzchnia każdej z tych upraw jest mniejsza niż 0,1 ha i wszystkie uprawy na tej działce rolnej należą do tej samej grupy upraw (ten sam pakiet lub jego wariant).

Ważne: W przypadku deklarowania łąki trwałej lub pastwiska trwałego do płatności rolnośrodowiskowej (PROW 2007-2013), rolno-środowiskowo-klimatycznej (PROW 2014-2020) oraz ekologicznej (PROW 2014-2020), jako roślinę uprawną należy zadeklarować TUZ (trwały użytek zielony).

Ważne: W przypadku deklarowania działki rolnej do płatności rolnośrodowiskowej (PROW 2007-2013) w ramach Pakietu 6. Zachowanie zagrożonych zasobów genetycznych roślin w rolnictwie lub płatności rolno-środowiskowo-klimatycznej (PROW 2014-2020) w ramach Pakietu 3. Zachowanie sadow tradycyjnych odmian drzew owocowych lub Pakietu 6. Zachowanie zagrożonych zasobów genetycznych roślin w rolnictwie, należy podać gatunek oraz odmianę rośliny uprawnej/drzew owocowych.

Ważne: W przypadku realizacji zobowiązania rolnośrodowiskowego w ramach Pakietu 1. Rolnictwo zrównoważone lub Pakietu 8. Ochrona gleb i wód, wariant 8.2. Międzyplon ozimy lub wariant 8.3. Międzyplon ścierniskowy, a także w przypadku realizacji zobowiązania rolno-środowiskowo-klimatycznego w ramach Pakietu 1. Rolnictwo zrównoważone lub Pakietu 2. Ochrona gleb i wód, wariant 2.1. Międzyplony, roślinę/rośliny uprawne należy podać na wszystkich działkach rolnych, również tych niezadeklarowanych do powyższych płatności w danym roku.

Wnioskodawca, który posiada **mniej niż 10 ha gruntów ornych** i tym samym nie podlega obowiązkowi realizacji praktyki dywersyfikacji upraw, deklaruje „główne” działki rolne: JPO, JPO L, JPO Z, ONW (gdy działka jest deklarowana tylko do płatności ONW), PRS (gdy działka jest deklarowana tylko do płatności rolnośrodowiskowej), PRSK (gdy działka jest deklarowana tylko do płatności rolno-środowiskowo-klimatycznej), RE (gdy działka jest deklarowana tylko do płatności ekologicznej), działki „podrzędne”: TUZ, TUZ C, P (...), PRS roślina uprawna, RE roślina uprawna, PRSK roślina uprawna, konopie, trawy na gruntach ornych oraz działkę „podrzędną” do grupy upraw P WB soja.

Wnioskodawca, który posiada **co najmniej 10 ha gruntów ornych** i podlega obowiązkowi realizacji praktyki dywersyfikacji upraw, deklaruje „główne” działki rolne: JPO, JPO L, JPO Z, ONW (gdy działka jest deklarowana tylko do płatności ONW), PRS (gdy działka jest deklarowana tylko do płatności rolnośrodowiskowej), PRSK (gdy działka jest deklarowana tylko do płatności rolno-środowiskowo-klimatycznej), RE (gdy działka jest deklarowana tylko do płatności ekologicznej), działki „podrzędne”: TUZ, TUZ C, P (...), PRS roślina uprawna, RE roślina uprawna, PRSK roślina uprawna, konopie, pojedyncze uprawy na gruntach ornych oraz działki „podrzędne” do grup upraw: P WB oraz P OM - pojedyncza uprawa (truskawka).

Zalecenie: Zaleca się, aby wnioskodawcy posiadający powierzchnię gruntów ornych nieznacznie mniejszą niż 10 ha (wymóg dywersyfikacji upraw) zgłaszali pojedyncze uprawy na tych samych zasadach, jak wnioskodawcy posiadający powierzchnie gruntów ornych wynoszące co najmniej 10 ha. W sytuacji, gdy wnioskodawca wyliczy w swoim gospodarstwie powierzchnię gruntów ornych niewiele mniejszą niż 10 ha, a w ramach kontroli na miejscu zostanie stwierdzona powierzchnia wynosząca co najmniej 10 ha gruntów ornych, wówczas płatność za zazielenienie zostanie pomniejszona.

kolumna 3 – należy wpisać powierzchnię działki rolnej w hektarach z dokładnością do 1 ara (do dwóch miejsc po przecinku). Na podstawie zadeklarowanej w kolumnie 3 powierzchni działki rolnej, w zależności od grupy upraw wskazanej w kolumnie 2, zostaną naliczone płatności.

kolumna 4 – należy wpisać numer działki ewidencyjnej, na której położona jest dana działka rolna lub jej część.

kolumna 5 – należy wpisać powierzchnię działki rolnej, w hektarach, z dokładnością do 1 ara (do dwóch miejsc po przecinku), w granicach działki ewidencyjnej, na której położona jest dana działka rolna.

Deklarowana powierzchnia działki rolnej w granicach działki ewidencyjnej nie może być większa niż maksymalny kwalifikowalny obszar PEG, zwany dalej „obszarem PEG”, wyznaczony dla danej działki ewidencyjnej. Powierzchnia działki rolnej położonej na kilku działkach ewidencyjnych nie może być większa niż suma wartości obszarów PEG wyznaczonych dla działek ewidencyjnych, na których położona jest dana działka rolna. Wartość obszaru PEG wyznaczana jest dla każdej działki ewidencyjnej i podana jest w *Informacji dotyczącej działek deklarowanych do płatności*, przekazanej przez ARiMR wraz ze spersonalizowanym wnioskiem o przyznanie płatności na rok 2016.

W przypadku, gdy wyznaczona dla danej działki ewidencyjnej powierzchnia obszaru PEG nie stanowi zwartego obszaru gruntu, wówczas poszczególne powierzchnie gruntów rolnych należy zadeklarować, jako odrębne działki rolne. Powierzchnia każdej deklarowanej działki rolnej nie może być większa od obszaru PEG na danej działce ewidencyjnej, podanego w *Informacji dotyczącej działek deklarowanych do płatności* (patrz przykład w Sekcji J niniejszej instrukcji).

W przypadku deklarowania do płatności rolno-środowiskowo-klimatycznej (PROW 2014-2020) w ramach Pakietu 4. Cenne siedliska i zagrożone gatunki ptaków na obszarach Natura 2000 lub Pakietu 5. Cenne siedliska poza obszarami Natura 2000, działek rolnych, na których występują siedliska, płatność może zostać przyznana do powierzchni większej niż obszar PEG wskazany w kolumnie 3 *Informacji dotyczącej działek deklarowanych do płatności*, ale nie większej niż obszar PEG, wyznaczony dla działki ewidencyjnej w systemie identyfikacji działek rolnych (LPIS), dla środków obszarowych PROW 2014-2020.

kolumna 6 – należy wpisać jedno z następujących oznaczeń obszaru ONW, na którym położona jest dana działka rolna lub jej część: **ONW_1** – obszar ONW typu nizinnej strefa nizinna I; **ONW_2** - obszar ONW typu nizinnej strefa nizinna II; **ONW_3** - obszar ONW typu górskiego; **ONW_4** - obszar ONW typu ze specyficznymi utrudnieniami. Typ obszaru ONW występujący na danej działce ewidencyjnej jest podany w *Informacji dotyczącej działek deklarowanych do płatności*, przekazanej przez ARiMR wraz ze spersonalizowanym wnioskiem o przyznanie płatności na rok 2016.

kolumna 7 – należy wpisać powierzchnię działki rolnej, w hektarach z dokładnością do 1 ara (do dwóch miejsc po przecinku), deklarowaną do płatności ONW w granicach działki ewidencyjnej, **tylko przy „głównych” działkach rolnych posiadających oznaczenia literowe: A, B, C ...** itd. Powierzchnia ta powinna być równa lub mniejsza od powierzchni wpisanej w kolumnie 3. Powierzchnia deklarowana do płatności ONW w granicach działki ewidencyjnej, nie może być większa niż obszar PEG wyznaczony dla danej działki ewidencyjnej. W przypadku, gdy wnioskodawca nie deklaruje na danej działce rolnej, w granicach działki ewidencyjnej, powierzchni do płatności ONW, wówczas należy wpisać w kolumnie 7 cyfrę „0”.

kolumna 8 – należy wpisać numer pakietu/wariantu/opcji realizowanego/jej na działce rolnej, do której wnioskodawca wnioskuje o płatność rolnośrodowiskową (PROW 2007-2013) lub płatność rolno-środowiskowo-klimatyczną (PROW 2014-2020) lub płatność ekologiczną (PROW 2014-2020).

Ważne: W przypadku realizacji zobowiązania rolnośrodowiskowego w ramach Pakietu 1. Rolnictwo zrównoważone, a także w przypadku realizacji zobowiązania rolno-środowiskowo-klimatycznego w ramach Pakietu 1. Rolnictwo zrównoważone, numer pakietu/wariantu, należy uzupełnić tylko przy działkach, do których wnioskodawca ubiega się o przyznanie powyższych płatności (nie należy przypisywać pakietu do działek niekwalifikujących się do przyznania płatności w ramach Pakietu 1 – np. TUZ, rośliny sadownicze, ugor, działki nieobjęte zobowiązaniem w ramach Pakietu 1).

kolumna 9 – w przypadku deklarowania działki rolnej do płatności rolno-środowiskowo-klimatycznej (PROW 2014-2020) w ramach Pakietu 1 należy wpisać realizowaną w 2016 r. (jeśli dotyczy) praktykę dodatkową – przyoranie słomy, przyoranie obornika, międzyplon (w przypadku realizowania jako praktyki dodatkowej międzyplonu należy wpisać gatunek rośliny/gatunki roślin uprawianych w międzyplonie); w przypadku deklarowania działki rolnej do płatności rolnośrodowiskowej (PROW 2007-2013) w ramach wariantu 8.2 lub 8.3 Pakietu 8 lub do płatności rolno-środowiskowo-klimatycznej (PROW 2014-2020) w ramach wariantu 2.1 Pakietu 2 należy wpisać gatunki roślin (skład mieszanki) uprawianych w międzyplonie; w przypadku deklarowania działki rolnej do płatności rolnośrodowiskowej w ramach Pakietu 3 lub Pakietu 4 lub Pakietu 5 lub do płatności rolno-środowiskowo-klimatycznej w ramach Pakietu 4 lub Pakietu 5, należy wpisać sposób użytkowania działki rolnej (kośny lub kośno-pastwiskowy lub pastwiskowy); w przypadku deklarowania działki rolnej do płatności rolnośrodowiskowej w ramach wariantu 6.4 Pakietu 6 lub płatności rolno-środowiskowo-klimatycznej (PROW 2014-2020) w ramach Pakietu 3, należy wpisać liczbę drzew owocowych rosnących na danej działce rolnej, z podaniem ich odmian.

kolumna 10 - pole przeznaczone na uwagi.

W przypadku, gdy w kolumnie 2 wnioskodawca zadeklarował obszar, na którym prowadzona jest uprawa konopi włóknistych, należy podać odmianę zadeklarowanych konopi włóknistych.

INFORMACJA O WSPÓLNEJ REALIZACJI PRAKTYKI UTRZYMANIA OBSZARÓW PROEKOLOGICZNYCH

Pole 16 – należy zaznaczyć znakiem „X” w przypadku, gdy wnioskodawca wspólnie realizuje praktykę utrzymania obszarów proekologicznych. Do wniosku należy dołączyć umowę i wypełnioną deklarację o wspólnej realizacji praktyki utrzymania obszarów proekologicznych. Formularz deklaracji o wspólnej realizacji praktyki utrzymania obszarów proekologicznych dostępny jest na stronie internetowej ARiMR www.arimr.gov.pl, w biurach powiatowych i oddziałach regionalnych ARiMR oraz w ośrodkach doradztwa rolniczego.

Pole 17 – należy wpisać procent (%) obszaru proekologicznego utrzymywanego indywidualnie w gospodarstwie rolnym. Pole należy wypełnić tylko w przypadku, gdy wnioskodawca wspólnie realizuje praktykę utrzymania obszarów proekologicznych i zaznaczył znakiem „X” pole 16. Należy pamiętać, że w przypadku, gdy wnioskodawca posiada więcej niż 15 ha gruntów ornych w gospodarstwie, ma obowiązek utrzymywać obszary proekologiczne, których powierzchnia stanowi minimum 5% powierzchni posiadanych gruntów ornych. W przypadku wspólnej realizacji praktyki utrzymania obszarów proekologicznych należy posiadać minimum 2,5% obszaru proekologicznego indywidualnie, w swoim gospodarstwie.

OSWIADCZENIE O DOKONANIU ZMIANY ZOBOWIĄZANIA

Pole 18 – należy zaznaczyć znakiem „X” w przypadku, gdy wnioskodawca dokonuje zmiany podjętego zobowiązania rolnośrodowiskowego (PROW 2007-2013) lub zobowiązania rolno-środowiskowo-klimatycznego (PROW 2014-2020).

REZYGNACJA Z PRAWA ZWOLNIENIA Z OBOWIĄZKU PRZESTRZEGANIA WYMOGÓW ZAZIELENIENIA

Pole 19 – należy zaznaczyć znakiem „X” w przypadku, gdy gospodarstwo rolne lub jego część jest zarządzane zgodnie z ustawą o rolnictwie ekologicznym i wnioskodawca rezygnuje z prawa zwolnienia z obowiązku przestrzegania wymogów zazielenienia. W przypadku rezygnacji z tego zwolnienia należy pamiętać, że wnioskodawca zobowiązany jest realizować praktyki zazielenienia.

INFORMACJA O FORMIE PRZEKAZANIA WSTĘPNIE WYPEŁNIONEGO FORMULARZA WNIOSKU NA ROK 2017

Pole 20 – w tym polu wnioskodawca wskazuje, poprzez zaznaczenie właściwego pola, sposób udostępnienia/przekazania spersonalizowanego wniosku oraz materiału graficznego na rok 2017. W przypadku, gdy spersonalizowany wniosek na rok 2017 ma zostać udostępniony za pomocą aplikacji e-Wniosek na stronie internetowej ARiMR, należy obowiązkowo złożyć wniosek o nadanie uprawnień do systemu teleinformatycznego ARiMR (jeśli uprawnienia takie nie zostały wcześniej nadane). Wnioskodawcom, którzy zaznaczają prośbę o udostępnienie formularza wniosku o przyznanie płatności na rok 2017 na stronie internetowej ARiMR, w roku 2017 nie zostanie przesłany wniosek w wersji papierowej.

DATA I PODPIS WNIOSKODAWCY

Pole 22 – w tym polu wnioskodawca (pełnomocnik/osoba uprawniona do reprezentacji), który ubiega się o przyznanie płatności objętych wnioskiem, składa obowiązkowo czytelny podpis (imię i nazwisko) wraz z datą wypełnienia wniosku, potwierdzając prawdziwość wpisanych danych oraz znajomość zasad przyznawania płatności objętych wnioskiem o przyznanie płatności. Wniosek uznaje się za złożony, jeżeli jest podpisany przez wnioskodawcę, z podaniem imienia i nazwiska.

WYPŁATA POMOCY NA ZALESIANIE

VIIIA. DANE NIEZBĘDNE DO USTALENIA WYSOKOŚCI POMOCY W RAMACH PROW 2007–2013

Wnioskodawca ubiegając się o wypłatę pomocy na zalesianie (PROW 2007–2013) wypełnia obligatoryjnie tabelę „Dane niezbędne do ustalenia wysokości pomocy”.

kolumna 2 – należy wpisać oznaczenie gruntu zalesionego, zgodnie z deklaracją zawartą we wniosku o przyznanie pomocy na zalesianie w ramach PROW 2007-2013, np. (A, B, C...).

kolumna 3 – należy wpisać powierzchnię gruntu zalesionego. Powierzchnię podaje się w hektarach z dokładnością do 1 ara (do dwóch miejsc po przecinku).

kolumna 4 – należy wpisać pełny numer działki ewidencyjnej, na której położony jest grunt zalesiony, zgodnie z deklaracją zawartą we wniosku o przyznanie pomocy na zalesianie w ramach PROW 2007-2013. Jeżeli nastąpiła zmiana numeru działki ewidencyjnej, należy podać aktualny numer działki.

kolumna 5 – należy wpisać powierzchnię gruntu zalesionego w granicach działki ewidencyjnej. Powierzchnię podaje się w hektarach z dokładnością do 1 ara (do dwóch miejsc po przecinku).

kolumna 6 – należy wpisać numer decyzji o przyznaniu pomocy na zalesianie w ramach PROW 2007-2013.

DEKLARACJA POWIERZCHNI ZALESIONYCH GRUNTÓW

Deklaracja stanowi załącznik do wniosku o wypłatę pomocy na zalesianie (PROW 2007–2013). Wnioskodawca ubiegający się o wypłatę pomocy na zalesianie (PROW 2007-2013) wypełnia deklarację tylko w przypadku zmiany powierzchni zalesienia, do której została przyznana pomoc na zalesianie w ramach PROW 2007–2013.

kolumna 7 – należy wpisać powierzchnię gruntu zalesionego położoną na terenach o korzystnej konfiguracji, deklarowaną do premii pielęgnacyjnej na danej działce ewidencyjnej. Dotyczy Zalesiania gruntów rolnych - schemat I oraz Zalesiania gruntów innych niż rolne - schemat II. Powierzchnię podaje się w hektarach z dokładnością do 1 ara (do dwóch miejsc po przecinku).

kolumna 8 – należy wpisać powierzchnię gruntu zalesionego położoną na terenach o nachyleniu powyżej 12°, deklarowaną do premii pielęgnacyjnej na danej działce ewidencyjnej. Dotyczy Zalesiania gruntów rolnych - schemat I oraz Zalesiania gruntów innych niż rolne - schemat II. Powierzchnię podaje się w hektarach z dokładnością do 1 ara (do dwóch miejsc po przecinku).

kolumna 9 – należy wpisać powierzchnię gruntu zalesionego położoną na terenach o korzystnej konfiguracji, deklarowaną do premii pielęgnacyjnej na danej działce ewidencyjnej dla upraw zakładanych w warunkach niekorzystnych (grunty wodochronne i glebochronne) – jeśli dotyczy. Dotyczy Zalesiania gruntów innych niż rolne - schemat II. Powierzchnię podaje się w hektarach z dokładnością do 1 ara (do dwóch miejsc po przecinku).

kolumna 10 – należy wpisać powierzchnię gruntu zalesionego położoną na terenach o nachyleniu powyżej 12°, deklarowaną do premii pielęgnacyjnej na danej działce ewidencyjnej dla upraw zakładanych w warunkach niekorzystnych (grunty wodochronne i glebochronne) – jeśli dotyczy. Dotyczy Zalesiania gruntów innych niż rolne - schemat II. Powierzchnię podaje się w hektarach z dokładnością do 1 ara (do dwóch miejsc po przecinku).

kolumna 11 – należy wpisać powierzchnię gruntu zalesionego położoną na terenach o korzystnej konfiguracji, deklarowaną do premii pielęgnacyjnej na danej działce ewidencyjnej dla upraw zakładanych z wykorzystaniem sukcesji naturalnej – jeśli dotyczy. Dotyczy Zalesiania gruntów innych niż rolne - schemat II. Powierzchnię podaje się w hektarach z dokładnością do 1 ara (do dwóch miejsc po przecinku).

kolumna 12 – należy wpisać powierzchnię gruntu zalesionego położoną na terenach o nachyleniu powyżej 12°, deklarowaną do premii pielęgnacyjnej na danej działce ewidencyjnej dla upraw zakładanych z wykorzystaniem sukcesji naturalnej – jeśli dotyczy. Dotyczy Zalesiania gruntów innych niż rolne - schemat II. Powierzchnię podaje się w hektarach z dokładnością do 1 ara (do dwóch miejsc po przecinku).

kolumna 13 – należy wpisać powierzchnię gruntu zalesionego, deklarowaną na danej działce ewidencyjnej, na której zastosowano ochronę upraw przed zwierzyną w postaci zabezpieczenia repelentami – jeśli dotyczy. Dotyczy Zalesiania gruntów rolnych - schemat I oraz Zalesiania gruntów innych niż rolne - schemat II. Powierzchnię podaje się w hektarach z dokładnością do 1 ara (do dwóch miejsc po przecinku).

kolumna 14 – należy wpisać powierzchnię gruntu zalesionego, deklarowaną na danej działce ewidencyjnej, na której zastosowano ochronę upraw przed zwierzyną w postaci zabezpieczenia 3 palikami – jeśli dotyczy. Dotyczy Zalesiania gruntów rolnych - schemat I oraz Zalesiania gruntów innych niż rolne - schemat II. Powierzchnię podaje się w hektarach z dokładnością do 1 ara (do dwóch miejsc po przecinku).

kolumna 15 – należy wpisać powierzchnię gruntu zalesionego, deklarowaną na danej działce ewidencyjnej, na której zastosowano ochronę upraw przed zwierzyną w postaci zabezpieczenia owczą wełną – jeśli dotyczy. Dotyczy Zalesiania gruntów rolnych - schemat I oraz Zalesiania gruntów innych niż rolne - schemat II. Powierzchnię podaje się w hektarach z dokładnością do 1 ara (do dwóch miejsc po przecinku).

kolumna 16 – należy wpisać powierzchnię gruntu zalesionego deklarowaną na danej działce ewidencyjnej do premii zalesieniowej – jeśli dotyczy. Dotyczy Zalesiania gruntów rolnych - schemat I. Powierzchnię podaje się w hektarach z dokładnością do 1 ara (do dwóch miejsc po przecinku).

VIII.B. OŚWIADCZENIE O POWIERZCHNI GRUNTU, NA KTÓRYM ZOSTAŁO WYKONANE ZALESIENIE, LUB GRUNTU Z SUKCESJĄ NATURALNĄ W RAMACH PROW 2014–2020

kolumna 2 – należy wpisać oznaczenie gruntu zalesionego lub gruntu z sukcesją naturalną. W przypadku, gdy na deklarowanym gruncie występuje sukcesja naturalna, należy do oznaczenia literowego gruntu dopisać „SN”, np. (A/SN, B, C...).

kolumna 3 – należy wpisać powierzchnię gruntu zalesionego lub gruntu z sukcesją naturalną. Powierzchnię podaje się w hektarach z dokładnością do 1 ara (do dwóch miejsc po przecinku).

kolumna 4 – należy wpisać numer działki ewidencyjnej, na której położony jest grunt zalesiony lub grunt z sukcesją naturalną.

kolumna 5 – należy wpisać powierzchnię gruntu zalesionego lub gruntu z sukcesją naturalną w granicach działki ewidencyjnej. Powierzchnię podaje się w hektarach z dokładnością do 1 ara (do dwóch miejsc po przecinku).

kolumna 6 – należy wpisać powierzchnię położoną na gruntach w warunkach korzystnych, deklarowaną do premii pielęgnacyjnej na danej działce ewidencyjnej – jeśli dotyczy. Powierzchnię podaje się w hektarach z dokładnością do 1 ara (do dwóch miejsc po przecinku).

kolumna 7 – należy wpisać powierzchnię położoną na gruntach o nachyleniu powyżej 12°, deklarowaną na danej działce ewidencyjnej do premii pielęgnacyjnej – jeśli dotyczy. Powierzchnię podaje się w hektarach z dokładnością do 1 ara (do dwóch miejsc po przecinku).

kolumna 8 – należy wpisać powierzchnię położoną na gruntach erozyjnych, deklarowaną do premii pielęgnacyjnej na danej działce ewidencyjnej. Powierzchnię podaje się w hektarach z dokładnością do 1 ara (do dwóch miejsc po przecinku).

kolumna 9 – należy wpisać powierzchnię położoną na gruntach erozyjnych o nachyleniu powyżej 12°, deklarowaną do premii pielęgnacyjnej na danej działce ewidencyjnej – jeśli dotyczy. Powierzchnię podaje się w hektarach z dokładnością do 1 ara (do dwóch miejsc po przecinku).

kolumna 10 – należy wpisać powierzchnię położoną na gruntach z wykorzystaniem sukcesji naturalnej – jeśli dotyczy. Powierzchnię podaje się w hektarach z dokładnością do 1 ara (do dwóch miejsc po przecinku).

kolumna 11 – należy wpisać powierzchnię położoną na gruntach o nachyleniu powyżej 12° z wykorzystaniem sukcesji naturalnej, deklarowaną do premii pielęgnacyjnej na danej działce ewidencyjnej – jeśli dotyczy. Powierzchnię podaje się w hektarach z dokładnością do 1 ara (do dwóch miejsc po przecinku).

kolumna 12 – należy wpisać powierzchnię gruntu położoną na danej działce ewidencyjnej, na której zastosowano zabezpieczenie drzewek repelentami – jeśli dotyczy. Powierzchnię podaje się w hektarach z dokładnością do 1 ara (do dwóch miejsc po przecinku).

kolumna 13 – należy wpisać powierzchnię gruntu położoną na danej działce ewidencyjnej, deklarowaną do premii zalesieniowej. Do premii zalesieniowej kwalifikuje się grunt, na którym przed wykonaniem zalesienia prowadzona była działalność rolnicza.

W sytuacji, gdy beneficjent deklaruje do premii pielęgnacyjnej grunt z sukcesją naturalną (z oznaczeniem „SN”) wówczas w kolumnie 6 i/lub 7 i/lub 8 i/lub 9 wpisuje powierzchnię gruntu, na której wykonał zalesienie, natomiast w kolumnie 10 i/lub 11 wpisuje powierzchnię gruntu z sukcesją naturalną.

C. PRZYKŁADY SPOSOBU DEKLAROWANIA I WYRYSOWYWANIA DZIAŁEK ROLNYCH

W celu uzyskania płatności wnioskodawca zobowiązany jest do wypełnienia materiału graficznego zgodnie ze stanem faktycznym na gruncie. Należy zapewnić zgodność oznaczeń na materiale graficznym z oznaczeniami działek rolnych we wniosku. Wypełnienie materiału graficznego polega na przedstawieniu w formie szkicu, położenia na działkach ewidencyjnych działek rolnych, do których wnioskodawca ubiega się o przyznanie płatności.

UWAGA: należy bezwzględnie zadbać o pełną zgodność oznaczeń literowych dla działek rolnych w formularzu wniosku oraz oznaczeń działek rolnych i elementów EFA wyrysowanych na materiale graficznym.

Przykład 1 Gospodarstwo niepodlegające obowiązkowi realizacji praktyk w zakresie dywersyfikacji upraw i utrzymania obszarów proekologicznych

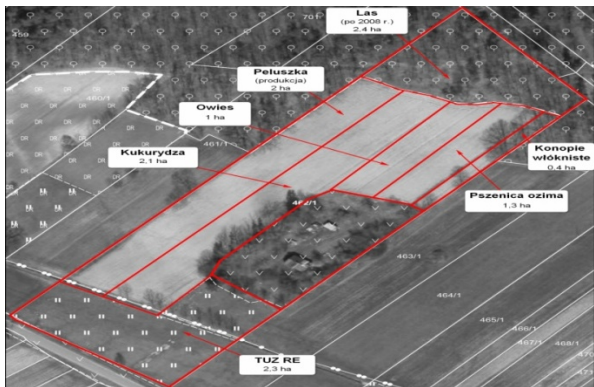

Granice upraw



Zasada wyrysowania i oznaczania działek rolnych na materiale graficznym

Wyjaśnienie:

Cała działka ewidencyjna nr 462/1 leży na obszarze ONW.

A – JPO L – 2,40 ha (powierzchnia zalesiona po roku 2008 w ramach PROW 2007-2013, nie przysługuje płatność ONW),

B – JPO – 9,10 ha (powierzchnia upraw: peluszką 2 ha + kukurydza 2,1 ha + owies 1 ha + pszenica ozima 1,3 ha + konopie włókniste 0,40 ha + TUZ, RE 2,3 ha, tworzy zwarty obszar gruntu),

Na działce rolnej B – JPO, znajdują się uprawy wymagające odrębnego wykazania we wniosku:

B1 – TUZ, RE – 2,3 ha, **B2** – konopie - 0,4 ha (w kolumnie 10 części VIII wniosku należy wpisać odmianę konopi włóknistych), **B3** – P WB – 2 ha.

Uwaga: powierzchni uprawy kukurydzy, owsa, pszenicy ozimej nie wykazuje się w odrębnych pozycjach, gdyż powierzchnia gruntów ornych w gospodarstwie jest mniejsza niż 10 ha (4,4 ha).

| VIII. OŚWIADCZENIE O SPOSOBIE WYKORZYSTYWANIA DZIAŁEK ROLNYCH ⁽²²⁾ | | | | | | | | | | | | |
|---|---|---|----|--|--|----|--|----|----|--|--|---------|
| Oznaczenie działki rolnej | Grupa upraw ⁽¹⁷⁾ /Obszar ⁽¹⁷⁾ /Uprawa ⁽²³⁾ | Powierzchnia działki rolnej ⁽²⁴⁾ | | Nr działki ewidencyjnej, na której jest położona działka rolna | Powierzchnia działki rolnej w granicach działki ewidencyjnej | | Powierzchnia deklarowana do płatności ONW w ramach obszaru ONW ⁽²⁵⁾ | | | Dane w zakresie płatności: rolnośrodowiskowo-klimatycznej/ekologicznej | | Uwagi |
| | | ha | a | | ha | a | Oznaczenie obszaru ONW ⁽²⁶⁾ | ha | a | Nr pakietu/ wariantu/ opcji | Informacje szczegółowe dotyczące warunków oraz wymogów w ramach realizowanych pakietów/wariantów ⁽²⁷⁾ | |
| 1 | 2 | 3 | 4 | 5 | 6 | 7 | 8 | 9 | 10 | 11 | 12 | |
| A | JPO L | 2 | 40 | 462/1 | 2 | 40 | | | | | | |
| B | JPO | 9 | 10 | 462/1 | 9 | 10 | ONW_1 | 9 | 10 | | | |
| B1 | TUZ, RE | 2 | 30 | 462/1 | 2 | 30 | | | | 6 | | |
| B2 | Konopie | 0 | 40 | 462/1 | 0 | 40 | | | | | | Silesia |
| B3 | P WB | 2 | 00 | 462/1 | 2 | 00 | | | | | | |

Przykład 2 Gospodarstwo podlegające obowiązkowi realizacji praktyk w zakresie dywersyfikacji upraw i utrzymania obszarów proekologicznych

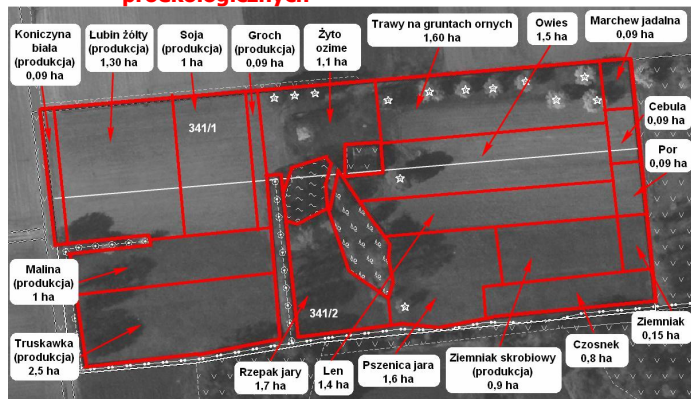

Granice upraw



Zasada wyrysowania i oznaczania działek rolnych na materiale graficznym

Wyjaśnienie:

Działki ewidencyjne nr 341/1 i 341/2 leżą na obszarze ONW.

A – JPO – 17,00 ha (suma powierzchni działek deklarowanych z oznaczeniem A1...A14),

A1 – P WB – 2,48 ha (suma powierzchni działek deklarowanych z oznaczeniem A1a...A1d), **A1a** – koniczyna biała - 0,09 ha, **A1b** – łubin żółty - 1,30 ha, **A1c** – soja - 1 ha, **A1d** – groch siewny - 0,09 ha, **A2** – żyto ozime - 1,10 ha, **A3** – trawy na gruntach ornych - 1,60 ha, **A4** – owies - 1,50 ha, **A5** – marchew jadalna - 0,09 ha, **A6** – cebula - 0,09 ha, **A7** – por - 0,09 ha, **A8** – ziemniaki - 0,15 ha, **A9** – P ziemniaki skrobiowe - 0,90 ha, **A10** – czosnek - 0,80 ha, **A11** – len - 1,40 ha, **A12** – pszenica jara - 1,60 ha, **A13** – rzepak jary - 1,70 ha, **A14** – P OM - 3,50 ha, **A14a** – truskawka (rodzaj poziomka) - 2,50 ha.

VIII. OŚWIADCZENIE O SPOSOBIE WYKORZYSTYWANIA DZIAŁEK ROLNYCH²²⁾

| Oznaczenie działki rolnej | Grupa upraw ¹⁷⁾ /Obszar ¹⁷⁾ /Uprawa ²³⁾ | Powierzchnia działki rolnej ²⁴⁾ | | Nr działki ewidencyjnej, na której jest położona działka rolna | Powierzchnia działki rolnej w granicach działki ewidencyjnej | | Powierzchnia deklarowana do płatności ONW w ramach obszaru ONW ²⁵⁾ | | | Dane w zakresie płatności: rolnośrodowiskowej/rolno-środowiskowo-klimatycznej/ekologicznej | | Uwagi |
|---------------------------|--|--|----|--|--|----|---|----|----|--|---|-------|
| | | ha | a | | ha | a | Oznaczenie obszaru ONW ²⁶⁾ | ha | a | Nr pakietu/wariantu/opcji | Informacje szczegółowe dotyczące warunków oraz wymogów w ramach realizowanych pakietów/wariantów ²⁷⁾ | |
| 1 | 2 | 3 | 4 | 5 | 6 | 7 | 8 | 9 | 10 | 11 | 12 | 13 |
| A | JPO | 17 | 00 | 341/1 | 5 | 18 | ONW_1 | 17 | 00 | | | |
| | | | | 341/2 | 11 | 82 | | | | | | |
| A1 | P WB | 2 | 48 | 341/1 | 1 | 48 | | | | | | |
| | | | | 341/2 | 1 | 00 | | | | | | |
| A1a | koniczyna biała | 0 | 09 | 341/1 | 0 | 06 | | | | | | |
| | | | | 341/2 | 0 | 03 | | | | | | |
| A1b | łubin żółty | 1 | 30 | 341/1 | 0 | 80 | | | | | | |
| | | | | 341/2 | 0 | 50 | | | | | | |
| A1c | soja | 1 | 00 | 341/1 | 0 | 60 | | | | | | |
| | | | | 341/2 | 0 | 40 | | | | | | |
| A1d | groch siewny | 0 | 09 | 341/1 | 0 | 06 | | | | | | |
| | | | | 341/2 | 0 | 03 | | | | | | |
| A2 | żyto ozmie | 1 | 10 | 341/1 | 1 | 00 | | | | | | |
| | | | | 341/2 | 0 | 10 | | | | | | |
| A3 | trawa na gruntach ornych | 1 | 60 | 341/1 | 1 | 60 | | | | | | |
| A4 | owies | 1 | 50 | 341/1 | 0 | 90 | | | | | | |
| | | | | 341/2 | 0 | 60 | | | | | | |
| A5 | marchew jadalna | 0 | 09 | 341/1 | 0 | 09 | | | | | | |
| A6 | cebula | 0 | 09 | 341/1 | 0 | 07 | | | | | | |
| | | | | 341/2 | 0 | 02 | | | | | | |
| A7 | por | 0 | 09 | 341/2 | 0 | 09 | | | | | | |
| A8 | ziemniaki | 0 | 15 | 341/2 | 0 | 15 | | | | | | |
| A9 | P ziemniaki skrobiowe | 0 | 90 | 341/2 | 0 | 90 | | | | | | |
| A10 | czosnek | 0 | 80 | 341/2 | 0 | 80 | | | | | | |
| A11 | len | 1 | 40 | 341/2 | 1 | 40 | | | | | | |
| A12 | pszenica jara | 1 | 60 | 341/2 | 1 | 60 | | | | | | |
| A13 | rzepak jary | 1 | 70 | 341/2 | 1 | 70 | | | | | | |
| A14 | P OM | 3 | 50 | 341/2 | 3 | 50 | | | | | | |
| A14a | Truskawka (rodzaj poziomka) | 2 | 50 | 341/2 | 2 | 50 | | | | | | |

D. OGÓLNE ZASADY WYPEŁNIANIA MATERIAŁU GRAFICZNEGO

Materiał graficzny stanowi integralną część wniosku o przyznanie płatności na rok 2016. Jest to wydrukowana w określonej skali mapa wraz z dodatkowymi informacjami dotyczącymi działek ewidencyjnych. Materiał graficzny drukowany jest w układzie współrzędnych płaskich prostokątnych 1992. Podana na materiale graficznym podziałka liniowa umożliwia dokonanie przybliżonego pomiaru odległości i tym samym powierzchni, co w rezultacie pozwala na dokładniejsze wyrysowanie granic deklarowanych działek rolnych, z zachowaniem ich wzajemnych proporcji lub zlokalizowanie i wkreślenie deklarowanych elementów proekologicznych EFA. Materiał graficzny drukowany jest w skali od 1:1 000 do 1:10 000 (*dla skali 1:2 000 odcinek na mapie o długości 1 cm odpowiada 20 m w terenie*). Na materiale graficznym znajdują się między innymi: granice i numery działek ewidencyjnych, granice obszarów wyłączonych z płatności oraz granice innych obszarów o sposobie użytkowania możliwym do określenia na podstawie ortofotomapy np. sad. Jednocześnie na materiale graficznym zostały przedstawione tzw. elementy EFA możliwe do zidentyfikowania w systemie LPIS (wyjątek stanowią między innymi: łąki, które znalazły odwzorowanie w danych wektorowych LPIS tylko w przypadku ich deklaracji w kampanii 2015), zasięgi trwałych użytków zielonych [TUZ] oraz trwałych użytków zielonych wartościowych pod względem środowiskowym [TUZ cenny]. Informacja ta ma na celu umożliwienie wnioskodawcy jednoznacznej identyfikacji deklarowanej działki rolnej w odniesieniu do działki ewidencyjnej oraz aktualizacji danych LPIS poprzez potwierdzenie/negację przez wnioskodawcę sposobu użytkowania terenu widocznego na ortofotomapie. W celu uzyskania płatności w roku 2016 wnioskodawca zobowiązany jest do wypełnienia materiału graficznego zgodnie ze stanem faktycznym na gruncie. Poza informacją o deklarowanych działkach rolnych, ich rodzajem, oznaczeniem oraz dokładnym położeniem, powierzchnią, która nie została zgłoszona do płatności, wnioskodawca zobowiązany jest nanieść na materiale graficznym informacje o występujących na obszarze deklarowanej przez niego działki rolnej elementach krajobrazu tj. drzewach będących pomnikami przyrody, rowach do 2 m szerokości oraz oczkach wodnych o łącznej powierzchni mniejszej niż 100 m². Personalizacja na materiale graficznym elementów EFA dotyczy wnioskodawców posiadających potencjalnie (na podstawie wniosku z 2015 roku) 15 ha gruntów ornych lub więcej. W celu ułatwienia lokalizacji działek ewidencyjnych/rolnych materiał graficzny obejmuje również obszar położony w najbliższym sąsiedztwie deklarowanej w roku poprzednim działki ewidencyjnej. Wyrysowanie działek rolnych oraz potwierdzenie/negacja lub wskazanie lokalizacji nowych elementów EFA powinno mieć charakter szkicu w pełni zintegrowanego z obrazem widocznym na ortofotomapie. Szkic ten powinien umożliwiać aktualizację danych referencyjnych zawartych w systemie LPIS poprzez czytelną, jednoznaczną lokalizację na materiale graficznym granic działek rolnych, elementów krajobrazu podlegających zachowaniu, elementów EFA oraz sposobu użytkowania terenu.

Jeżeli materiał graficzny posiada rozbieżności w stosunku do stanu faktycznego, wnioskodawca zobowiązany jest wprowadzić na tym materiale korekty i w sposób jednoznaczny je opisać, w celu dokonania aktualizacji danych LPIS. Opis może znajdować się na materiale graficznym (MG), w części informacyjnej załącznika lub na odwrocie materiału graficznego. W przypadku opisu w części informacyjnej załącznika lub na odwrocie MG opis powinien być opatrzony datą i podpisem wnioskodawcy. Brak wprowadzenia niezbędnych zmian do systemu LPIS, może w przyszłości skutkować zmniejszeniem płatności z tytułu przeddeklarowania powierzchni. Do wniosku spersonalizowanego oprócz materiału graficznego dołączane są dwie karty informacyjne tj.: *Informacja dotycząca działek deklarowanych do płatności* oraz *Informacja dotycząca występowania elementów proekologicznych (EFA) na działkach deklarowanych do płatności*. Szczegółowy opis tych kart informacyjnych znajduje się w sekcji J oraz K niniejszej instrukcji.

UWAGA: W przypadku, gdy dla działki ewidencyjnej materiał graficzny został wydrukowany w skali mniejszej niż 1:5 000 zaleca się wypełnienie materiału graficznego przy wykorzystaniu aplikacji e-Wniosek znajdującej się na stronie internetowej www.arimr.gov.pl, na której dostępna jest aktualna ortofotomapa oraz narzędzia pozwalające na wskazanie miejsc wymagających aktualizacji w danych graficznych oraz wprowadzenie zasięgów działek rolnych i elementów EFA na działkach deklarowanych we wniosku o przyznanie płatności.

D.1. ZASADY WYRYSOWANIA DZIAŁEK ROLNYCH – OBSZAR PEG



Jeżeli na działce ewidencyjnej wyznaczono kilka obszarów kwalifikujących się do płatności, które nie stanowią zwanego obszaru gruntu, wówczas powierzchnie te należy zadeklarować, jako odrębne **działki rolne**.

Wskazany fragment materiału graficznego przedstawia sytuację, w której wnioskodawca zadeklarował dwie odrębne działki rolne A/A1 oraz B/B1.

W takim przypadku powierzchnia żadnej z działek rolnych A/A1 lub B/B1 nie może przekraczać wartości maksymalnego zwanego **obszaru PEG** na danej działce ewidencyjnej, określonego w kolumnie 4 *Informacji dotyczącej działek deklarowanych do płatności*. Natomiast **suma** powierzchni zadeklarowanych działek rolnych na danej działce ewidencyjnej nie może przekroczyć wartości **obszaru PEG**, podanej w kolumnie nr 3 *Informacji dotyczącej działek deklarowanych do płatności*.

D.2 ELEMENTY PROEKOLOGICZNE (EFA)

Wnioskodawca posiadający więcej niż 15 ha **gruntów ornych** zobowiązany jest do przeznaczenia na obszary proekologiczne (EFA) co najmniej 5% powierzchni gruntów ornych w gospodarstwie. Wszystkie elementy EFA, które ARiMR oznaczyła w systemie identyfikacji działek rolnych (LPIS) udostępnione zostały wnioskodawcom w spersonalizowanym wniosku i zaprezentowane w dołączonych do wniosku: **karcie informacyjnej** [*Informacja dotycząca występowania elementów proekologicznych (EFA) na działkach deklarowanych do płatności*] oraz **materiale graficznym**. Elementy, zidentyfikowane przez ARiMR, wnioskodawca może potwierdzić (wskazać), zanegować (skreślić), może też określić własne elementy – jednak tylko i wyłącznie takie, które są uznawane za elementy EFA. W tym celu wnioskodawca musi dokonać poprawek na materiale graficznym (skreślenie i opisanie negowanych elementów oraz odpowiednie oznaczenie elementów istniejących na gruncie a nie wykazanych przez ARiMR). Elementy krajobrazu podlegające zachowaniu w ramach norm dobrej kultury rolnej zgodnej z ochroną środowiska tj. oczka wodne, pomniki przyrody oraz rowy do 2 m szerokości, **jeśli występują na gruntach ornych**, również są zaliczane do elementów EFA. Jeśli elementy krajobrazu występują na gruntach innych niż orne lub przylegają do gruntów ornych – podlegają ochronie i powinny być przez wnioskodawcę zgłaszane na dotychczasowych zasadach, lecz nie mogą być zaliczone jako element EFA. Do elementów uznanych jako proekologiczne, poza ww. elementami krajobrazu podlegającymi zachowaniu, należą również pozostałe elementy krajobrazu tj. żywopłoty/pasy zadrzewione, drzewa wolnostojące, zadrzewienie liniowe, zadrzewienie grupowe/ zadrzewienia śródpolne, między śródpolne, oczka wodne o maksymalnej powierzchni 0,1 ha, rowy o maksymalnej szerokości 6 m, strefy buforowe, w tym strefy o szerokościach ustanowionych w ramach norm dobrej kultury rolnej, pasy gruntów kwalifikujących się do płatności wzdłuż obrzeży lasu oraz obszary z zagajnikami o krótkiej rotacji, na których nie stosuje się środków ochrony roślin, a stosowanie nawozów mineralnych jest dopuszczalne w określonych dawkach i terminach, obszary zalesione po 2008 roku, obszary z międzyplonami lub okrywą zieloną, obszary objęte uprawami wiążącymi azot. Do elementów EFA kwalifikują się elementy krajobrazu znajdujące się w 5 metrowym buforze od gruntu ornego. Te elementy EFA nie zostały uwzględnione w *Informacji dotyczącej występowania elementów proekologicznych (EFA) na działkach deklarowanych do płatności*. Grunty ugorowane, obszary z międzyplonami lub okrywą zieloną, obszary objęte uprawami wiążącymi azot oraz niedeklarowane między śródpolne nie mają odzwierciedlenia w systemie LPIS (*nie zostały zaprezentowane przez ARiMR na materiale graficznym*) i wnioskodawca obowiązany jest je wskazać w *Oświadczeniu o powierzchni obszarów proekologicznych* stanowiącym załącznik do *wniosku o przyznanie płatności na rok 2016* oraz na materiale graficznym. Grunty ugorowane, obszary z międzyplonami lub okrywą zieloną oraz obszary objęte uprawami wiążącymi azot tworzą grupę elementów EFA „niestabilnych”, które zostaną odzwierciedlone w systemie LPIS dopiero w przypadku, gdy wnioskodawca nieprzerwanie przez 3 lata, w tym samym miejscu będzie deklarował te same elementy EFA.

W przypadku, gdy powierzchnia elementów proekologicznych, zidentyfikowanych przez ARiMR, stanowi mniej niż 5% powierzchni gruntów ornych w gospodarstwie, wnioskodawca podlegający wymogom jest zobowiązany do wskazania i oznaczenia na materiale graficznym, położenia w swoim gospodarstwie innych elementów EFA, niezidentyfikowanych w systemie LPIS lub nie mających odzwierciedlenia w systemie LPIS, a kwalifikowalnych do elementów EFA, czyli gruntów ugorowanych, obszarów z międzyplonami lub okrywą zieloną, obszarów objętych uprawami wiążącymi azot oraz między śródpolnych. **Niedopełnienie obowiązku utrzymania w gospodarstwie obszarów EFA na poziomie 5% będzie skutkowało zmniejszeniem powierzchni kwalifikującej się do płatności za zazielenienie.** Istnieje możliwość wspólnego deklarowania przez dwóch lub więcej wnioskodawców elementów proekologicznych, użytkowanych wspólnie. W takim przypadku powierzchnia tych elementów powinna być obliczana proporcjonalnie do udziału użytkownika przez poszczególnych wnioskodawców, a suma poszczególnych powierzchni nie może być większa niż całkowita powierzchnia danego elementu. Wówczas obowiązek utrzymania takiego elementu, dotyczy wszystkich wnioskodawców deklarujących dany element w ramach wspólnej deklaracji. Szczegółowe wymogi w zakresie poszczególnych obszarów określone są w przepisach wspólnotowych. Elementy proekologiczne zostały wymienione w tabeli poniżej. Każdy element EFA ma wyznaczoną powierzchnię [m²], długość fizyczną [metr bieżący] lub liczebność [sztuk]. Dla każdego

elementu przyporządkowany został współczynnik przekształcenia oraz współczynnik ważenia, mające wpływ na powierzchnię obszaru EFA. Wszystkim elementom EFA przypisana została nazwa, ułatwiająca ich identyfikację, a także informacja czy element EFA został zidentyfikowany przez ARIMR na podstawie obrazu ortofotomapy i oznaczony na materiale graficznym przesyłanym do wnioskodawcy [MG]. Powierzchnię obszaru proekologicznego oblicza się poprzez mnożenie fizycznej powierzchni/długości/sztuk elementu EFA przez współczynnik przekształcenia oraz współczynnik ważenia.

Przykład obliczania: Fizyczna długość elementu proekologicznego EFA4 (zadrzewienie liniowe) wynosi 30 metrów bieżących, współczynnik przekształcenia to 5, współczynnik ważenia to 2. Powierzchnia obszaru proekologicznego w tym przypadku wynosi $30 \times 5 \times 2 = 300 \text{ m}^2$.

Zasady matematyczne w wyznaczaniu powierzchni obszarów proekologicznych:

Przeliczając powierzchnię obszaru EFA, wyrażoną w m^2 na powierzchnię wyrażoną w arach, należy stosować następujące reguły zaokrągleń:

- w przypadku, gdy na trzecim miejscu po przecinku znajduje się cyfra większa lub równa 5, to cyfrę przed nią występującą zaokrąglamy w górę np. przed zaokrągleniem 5,5373 ha – po zaokrągleniu otrzymamy powierzchnię 5,54 ha lub przed zaokrągleniem 5,5353 ha – po zaokrągleniu otrzymamy powierzchnię 5,54 ha,
- w przypadku, gdy na trzecim miejscu po przecinku znajduje się cyfra mniejsza niż 5, to cyfrę przed nią występującą pozostawiamy bez zmian np. przed zaokrągleniem 5,5323 ha – po zaokrągleniu otrzymamy powierzchnię 5,53 ha lub przed zaokrągleniem 5,5723 ha – po zaokrągleniu otrzymamy powierzchnię 5,57 ha.

| Nazwa ¹ | Elementy EFA | Współczynnik przekształcenia ² (m/drzewo na m^2) | Współczynnik ważenia ³ | Obszar proekologiczny ⁴ [m^2] | Element oznaczony na MG ⁵ tak/nie |
|--------------------|---|---|-----------------------------------|---|--|
| EFA1 | Grunty ugorowane | nd. | 1 | 1 m^2 | nie |
| | Elementy krajobrazu: | | | | |
| EFA2 | Żywopłaty/pasy zadrzewione (metr bieżący) | 5 | 2 | 10 m^2 | tak |
| EFA3 | Drzewa wolnostojące (sztuka) | 20 | 1,5 | 30 m^2 | tak |
| EFA4 | Zadrzewienie liniowe (metr bieżący) | 5 | 2 | 10 m^2 | tak |
| EFA5 | Zadrzewienie grupowe/zadrzewienia śródpolne (metr kwadratowy) | nd. | 1,5 | 1,5 m^2 | tak |
| EFA6 | Mieście śródpolne (metr bieżący) | 6 | 1,5 | 9 m^2 | tak ⁷ |
| EFA7 | Oczka wodne (metr kwadratowy) | nd. | 1,5 | 1,5 m^2 | tak |
| EFA8 | Rowy (metr bieżący) | 3 | 2 | 6 m^2 | tak |
| EFA9 | Strefy buforowe (metr bieżący) | 6 | 1,5 | 9 m^2 | nie |
| | Pasy gruntów kwalifikujących się do płatności wzdłuż obrzeży lasu (metr bieżący) | | | | tak |
| EFA10 | ▪ bez produkcji | 6 | 1,5 | 9 m^2 | |
| EFA11 | ▪ z produkcją | 6 | 0,3 | 1,8 m^2 | |
| EFA12 | Obszary z zagajnikami o krótkiej rotacji na których nie stosuje się środków ochrony roślin oraz stosuje się nawożenie zgodnie z przepisami rozporządzenia dotyczącego EFA (metr kwadratowy) | nd. | 0,3 | 0,3 m^2 | tak |
| EFA13 | Obszary zalesione po 2008 r. (metr kwadratowy) ⁶ | nd. | 1 | 1 m^2 | tak |
| EFA14a | Obszary z międzyplonami lub okrywą zieloną – międzyplon ścierniskowy (metr kwadratowy) | nd. | 0,3 | 0,3 m^2 | nie |
| EFA14b | Obszary z międzyplonami lub okrywą zieloną – międzyplon ozimy (metr kwadratowy) | nd. | 0,3 | 0,3 m^2 | nie |
| EFA14c | Wsiewki traw w plon główny (metr kwadratowy) | nd. | 0,3 | 0,3 m^2 | nie |
| EFA15 | Obszary objęte uprawami wiążącymi azot (metr kwadratowy) | nd. | 0,7 | 0,7 m^2 | nie |

Obszar PEG obejmuje swoim zakresem grunt rolny, w którego skład wchodzi: użytki rolne, ogródek przydomowy, obszar upraw trwałych oraz obszar trwałych użytków zielonych [rys. A)]. Obszar PEG_ORNY obejmuje swoim zakresem grunt orny, w którego skład wchodzi: użytki rolne i ogródek przydomowy, na którym można deklorować elementy proekologiczne EFA [rys. B)].

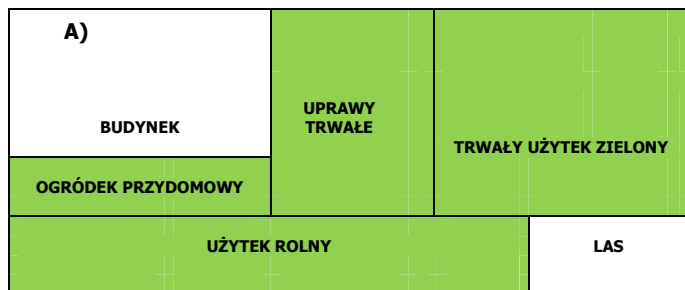

Obszar PEG

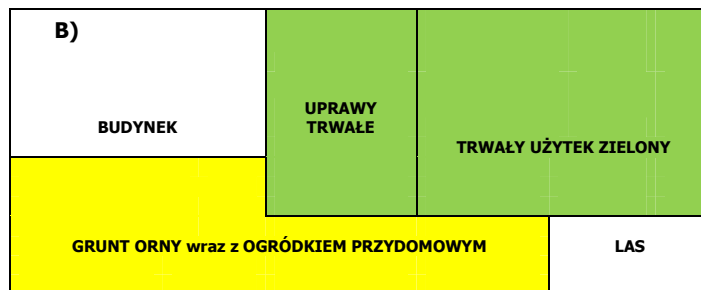

Obszar PEG_ORNY (grunt orny) - obszar, na którym można deklorować elementy proekologiczne EFA

Dany element proekologiczny może być zgłoszony przez wnioskodawcę tylko w przypadku, gdy znajduje się na gruntach jego gospodarstwa lub jest w bezpośrednim ich sąsiedztwie oraz jest przez niego utrzymywany lub zarządzany.

Elementy EFA sąsiadujące z gruntem ornym

Elementy proekologiczne uznane za obszary EFA co do zasady wyznacza się wyłącznie na gruntach ornych. Wyjątkiem od tej reguły [brak obowiązku położenia na gruncie ornym danego gospodarstwa] są następujące elementy: zagajniki o krótkiej rotacji, obszary zalesione w ramach PROW po 2008 r. **Elementy krajobrazu** wskazane w tabeli (od EFA2 do EFA8) oraz strefy buforowe uznaje się za położone w sąsiedztwie gruntów ornych, gdy **fizycznie dotyczą lub przylegają do** granicy działki, na której zadeklarowano grunt orny.

1. W roku 2016 kartę informacyjną [*Informacja dotycząca występowania elementów proekologicznych (EFA) na działkach deklarowanych do płatności*] oraz materiał graficzny z oznaczeniem elementów EFA zidentyfikowanych w LPIS otrzymują wyłącznie wnioskodawcy, którzy w roku 2015 zadeklarowali działki o łącznej powierzchni gruntów ornych wynoszącej więcej niż 15 ha. Informacja o powierzchni gruntów ornych na działkach zadeklarowanych w kampanii 2015 została wskazana w kolumnie nr 7 karty informacyjnej - *Informacji dotyczącej działek deklarowanych do płatności*.
2. Jeżeli przed złożeniem wniosku wnioskodawca ma jakiegokolwiek wątpliwości dotyczące przekazanego materiału graficznego, w tym powierzchni obszaru PEG lub elementów EFA - może uzyskać wszelkie informacje na ten temat kontaktując się z właściwym miejscowo biurem powiatowym ARIMR.
3. Przewodnik „Zasady wypełniania materiału graficznego w zakresie deklaracji EFA” dostępny jest na stronie internetowej ARIMR (www.arimr.gov.pl)

¹ Nazwa – oznaczenie ułatwiające określenie typu elementu EFA oraz jego identyfikację;

² **Współczynnik przekształcenia** – wartość, o jaką należy przekształcić dany element proekologiczny, aby obliczyć powierzchnię obszaru proekologicznego;

³ **Współczynnik ważenia** – stała wartość, jaka jest przypisana danemu elementowi;

⁴ Wyznaczona, jednostkowa wartość powierzchni przypisana elementowi EFA i wynikająca wprost z jego typu oraz cech fizycznych (ilość, długość, powierzchnia);

⁵ Element EFA wyznaczony w LPIS oraz oznaczony na materiale graficznym;

⁶ Dotyczy deklaracji schematu I PROW

⁷ Tylko elementy deklarowane w roku 2015



Grunty ugorowane (EFA1), na których nie jest prowadzona produkcja rolna. W okresie od dnia 1 stycznia do dnia 31 lipca obszar powinien być ugorowany. Po tym terminie grunt może być przywrócony do produkcji. Nie podlega personalizacji na materiale graficznym.

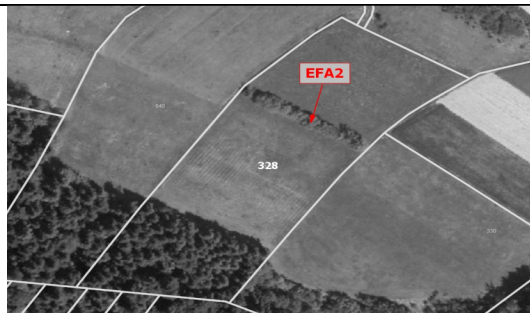

Żywopłaty i pasy zadrzewione (EFA2) o maksymalnej szerokości do 10 m. Podlega personalizacji na materiale graficznym.



Drzewa wolnostojące (EFA3) – o średnicy korony wynoszącej co najmniej 4 m. Do tej kategorii zaliczane są również elementy krajobrazu podlegające zachowaniu – drzewa będące pomnikami przyrody (**PP**). Podlega personalizacji na materiale graficznym.



Zadrzewienie liniowe (EFA4) – obejmujące drzewa o średnicy korony co najmniej 4 m; odległość między koronami drzew nie powinna przekraczać 5 m. Podlega personalizacji na materiale graficznym.

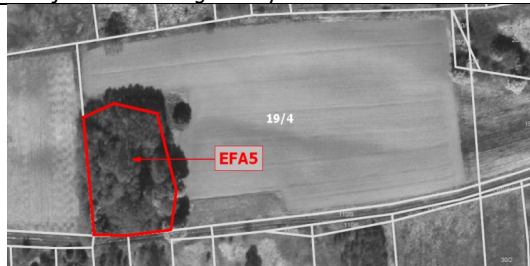

Zadrzewienie grupowe (EFA5) – o maksymalnej powierzchni do 0,3 ha. Podlega personalizacji na materiale graficznym.



Miedze śródpolne (EFA6) o szerokości od 1 m do 20 m, na których nie jest prowadzona produkcja rolna. Do systemu LPIS zostanie wprowadzony ten element wówczas, gdy zostanie zadeklarowany i oznaczony na materiale graficznym przez wnioskodawców. Personalizacji na materiale graficznym podlegają tylko miedze śródpolne deklarowane w kampanii 2015.

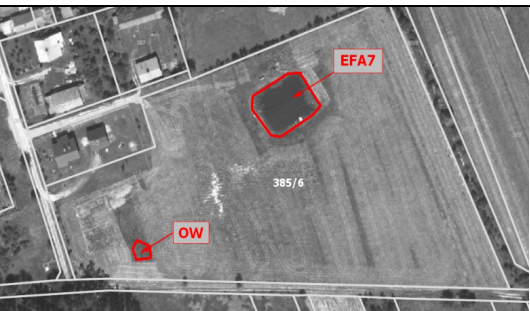

Oczka wodne (EFA7) o maksymalnej powierzchni 0,1 ha z wyłączeniem zbiorników z betonu lub tworzywa sztucznego. Do powierzchni oczka wlicza się strefy z roślinnością nadbrzeżną o szerokości do 10 m. Do tej kategorii zaliczane są również elementy krajobrazu podlegające zachowaniu - oczka wodne (**OW**) w rozumieniu przepisów o ochronie gruntów rolnych i leśnych o łącznej powierzchni mniejszej niż 100 m². Podlega personalizacji na materiale graficznym.



Rowy (EFA8) o maksymalnej szerokości 6 m, z wyłączeniem kanałów o betonowych ścianach. Do tej kategorii zaliczane są również

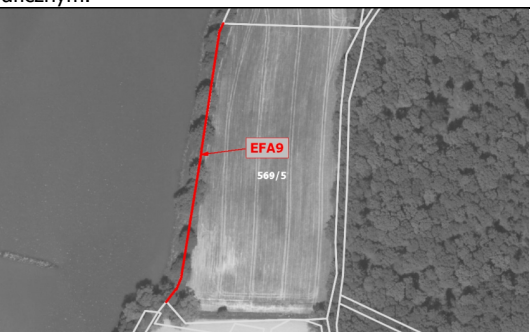

Strefy buforowe (EFA9) o szerokości ustanowionej w ramach norm dobrej kultury rolnej (DKR) oraz inne strefy buforowe o szerokości nie mniejszej niż

elementy krajobrazu podlegające zachowaniu - rowy do 2 m szerokości (**Rów**). Podlega personalizacji na materiale graficznym.

1 m oraz nie większej niż 10 m, usytuowane na lub przylegające do gruntu ornego; również pasy z nadbrzeżną roślinnością występujące wzdłuż cieku wodnego o szer. do 10 m; na wszystkich strefach buforowych, także tych utworzonych w ramach norm DKR obowiązuje zakaz prowadzenia produkcji rolnej. Jako element proekologiczny mogą być zaliczane strefy buforowe położone na gruncie ornym, w tym strefy buforowe pod trwałymi użytkami zielonymi, pod warunkiem, że różnią się one od przylegającej kwalifikującej się powierzchni użytków rolnych i przylegają do gruntu ornego. Nie podlega personalizacji na materiale graficznym.



Pasy gruntów kwalifikujących się do płatności wzdłuż obrzeży lasu bez produkcji (EFA10) o szerokości od 1 m do 10 m. Podlega personalizacji na materiale graficznym. Dopuszcza się wypas i koszenie na paszę, pod warunkiem, że pasy te można odróżnić od przyległych gruntów rolnych.

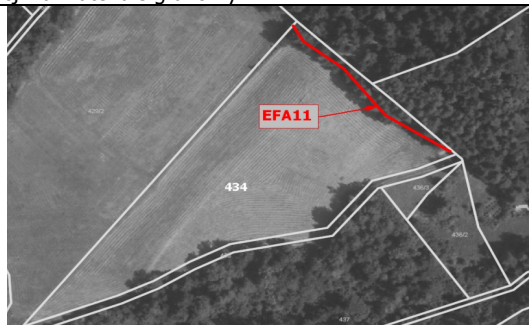

Pasy gruntów kwalifikujących się do płatności wzdłuż obrzeży lasu z produkcją (EFA11) o szerokości od 1 m do 10 m. Podlega personalizacji na materiale graficznym.

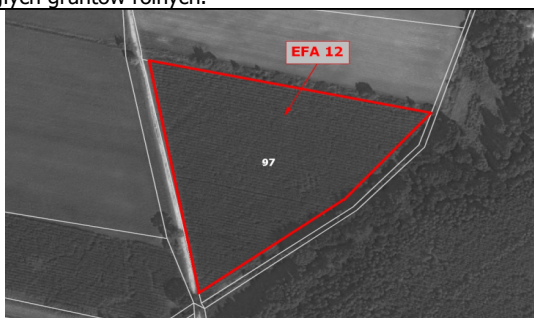

Zagajniki o krótkiej rotacji (EFA12), na których nie stosuje się środków ochrony roślin oraz stosuje się nawożenie zgodnie z przepisami rozporządzenia dotyczącego obszarów proekologicznych. Zalicza się do nich: gatunki z rodzaju wierzba (*Salix* sp.), gatunki z rodzaju brzoza (*Betula* sp.) oraz topola czarna (*Populus nigra*) i jej krzyżówki. Podlega personalizacji na materiale graficznym.

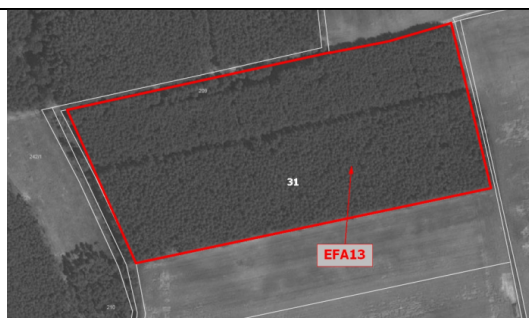

Obszary zalesione po 2008 (EFA13) w ramach PROW 2007-2013 oraz w ramach PROW 2014-2020, które zapewniły wnioskodawcy prawo do jednolitej płatności obszarowej w 2008 r. Podlega personalizacji na materiale graficznym.

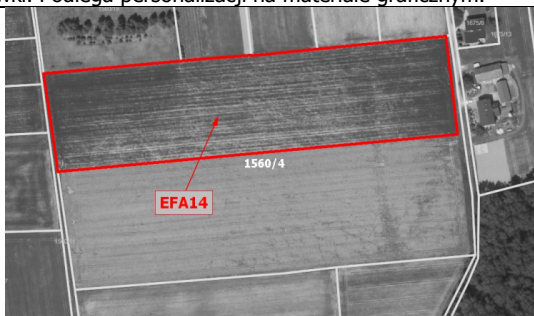

Obszary z międzyplonami lub okrywą zieloną (EFA14). Za **międzyplony/okrywę zieloną** uznaje się mieszanki utworzone z co najmniej 2 gatunków roślin z poniższych grup uprawnych: zboża, oleiste, pastewne, miódodajne, bobowate drobnonasienne, bobowate grubonasienne oraz wsiewki traw w uprawę główną. Szczegółowe wymogi (w tym terminy wysiewu i okresy utrzymania) określone zostały w rozporządzeniu Ministra Rolnictwa i Rozwoju Wsi z dnia 11 marca 2015 r. w sprawie obszarów uznawanych za obszary proekologiczne oraz warunków wspólnej realizacji praktyki utrzymania tych obszarów (Dz. U. poz. 354). Nie podlega personalizacji na materiale graficznym.

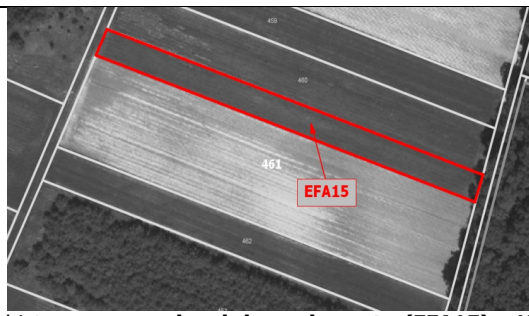

Obszary objęte uprawami wiążącymi azot (EFA15). Nie podlega personalizacji na materiale graficznym.

E. SZCZEGÓŁOWE ZASADY WYPEŁNIANIA MATERIAŁU GRAFICZNEGO W ZAKRESIE AKTUALIZACJI LPIS

Wszystkie wypełnione przez wnioskodawcę materiały graficzne dołączane do wniosku o przyznanie płatności muszą zostać podpisane. W kampanii 2016, celem zwiększenia na materiale graficznym powierzchni do prezentacji danych LPIS, zmieniony został na pionowy układ materiału graficznego. Legenda symboli użytych na materiale graficznym zamieszczona została wyłącznie w niniejszej instrukcji, wnioskodawca nie znajdzie jej na materiale graficznym załączonym do wniosku o przyznanie płatności.

Legenda oznaczeń na mapie

| | | | | | |
|--|--|--|---|--|------------------------|
| | Sad/ użytku trwały | | Rów EFA (do 6 m szerokości) | | Park narodowy |
| | Trwały Użytek Zielony | | Rów (do 2 m szerokości) | | Park krajobrazowy |
| | Trwały Użytek Zielony Cenny Przyrodniczo | | Zadrzewienie liniowe | | Rezerwat przyrody |
| | Teren zalesiony lub zakrzewiony | | Miedza śródpolna | | Obszar azotanowy |
| | Zadrzewienie grupowe/ zadrzewienie śródpolne | | Żywopłaty/ pasy zadrzewione | | Obszar Natura 2000 OSO |
| | Obszar zalesiony po 2008 roku | | Pasy gruntów kwalifikujących się do płatności wzdłuż obrzeży lasu | | Obszar Natura 2000 SOO |
| | Zagajnik o krótkiej rotacji | | Pomnik przyrody | | Plan Zadań Ochronnych |
| | Oczko wodne mniejsze niż 100 m ² | | Drzewo wolnostojące | | |
| | Oczko wodne od 100 m ² do 1000 m ² | | Pozostałe tereny wyłączone | | |

Jeśli działka ewidencyjna, dla której został wygenerowany materiał graficzny znajduje się na określonym obszarze specjalnym, zostaje to odznaczone symbolem „X” w tabeli umieszczonej na materiale graficznym w części informacyjnej. Obszary specjalne to: Park narodowy, Park krajobrazowy, Rezerwat przyrody, Obszar Natura 2000 OSO, Obszar Natura 2000 SOO, Obszar azotanowy, Plany zadań ochronnych, Tereny o spadku powyżej 10%, Tereny o spadku powyżej 20%, Tereny o nachyleniu powyżej 12°, Tereny o nachyleniu powyżej 20°. Na materiale graficznym nie są prezentowane obszary specjalne: Tereny o spadku powyżej 10%, Tereny o spadku powyżej 20%, Tereny o nachyleniu powyżej 12°, Tereny o nachyleniu powyżej 20°.

| E.1 AKTUALIZACJA DANYCH LPIS - dotyczy - POWIERZCHNI KWALIFIKOWALNEJ DO PŁATNOŚCI | |
|---|--|
| Przypadek I | Opis |
| <p>Pełna zgodność granic działek ewidencyjnych i sposobu użytkowania z obrazem ortofotomapy</p> | <p>Wskazany fragment materiału graficznego przedstawia poprawnie wyznaczone granice działek ewidencyjnych oraz powierzchnie niekwalifikujące się do płatności (typu las, zabudowania itp.). Na podstawie tak wyznaczonych w systemie LPIS danych widocznych na materiale graficznym została określona powierzchnia kwalifikowalna do płatności – obszar PEG, do której wnioskodawca może otrzymać płatności. Powierzchnia obszaru PEG została wskazana w kolumnie nr 3 <i>karty informacyjnej - Informacji dotyczącej działek deklarowanych do płatności</i>. Jeżeli stan faktyczny różni się od obrazu odzwierciedlonego na ortofotomapie (np. nastąpiło przekształcenie gruntu rolnego na grunt zabudowany), wówczas wnioskodawca powinien stosownie zmniejszenia powierzchni uwzględnić w powierzchniach deklarowanych działek rolnych. W kolumnie nr 4 <i>Informacji dotyczącej działek deklarowanych do płatności</i>, została również podana powierzchnia obszaru PEG. Wartość powyższa ma znaczenie w trakcie deklaracji działek rolnych, kiedy to powierzchnie działek rolnych należy rozpiszać w poszczególnych odrębnych częściach działki ewidencyjnej.</p> <p>[1] – część działki, której powierzchnia wchodzi aktualnie w skład obszaru PEG, której wnioskodawca w danym roku z różnych względów nie zgłasza do dopłat z powodu, np. użytkowania przez innego wnioskodawcę, wyłączenia z produkcji rolnej itp. Podanie informacji o nieużytkowanej części działki jest niezbędne do właściwego identyfikowania gruntów rolnych niezgłoszonych do płatności.</p> |
| Przykład wypełnienia | Działanie wnioskodawcy - Przypadek I |
| <p>Teren wyłączony - użytkowany przez innego rolnika</p> <p>Row</p> <p>OW</p> <p>B</p> <p>C</p> | <p>Wnioskodawca wypełniając część VIII wniosku powinien wpisać dane dotyczące działek rolnych oraz wkreślić na materiale graficznym przebieg działek rolnych, zgodnie z opisem w niniejszej instrukcji. W przypadku stwierdzenia jakiegokolwiek rozbieżności treści materiału graficznego w stosunku do stanu faktycznego na gruncie wnioskodawca ma obowiązek je oznaczyć i opisać stosownym komentarzem na materiale graficznym. Wszystkie informacje, które zostaną wniesione przez wnioskodawcę pozwolą w jak najbardziej precyzyjny sposób potwierdzić deklarowaną przez niego powierzchnię do płatności. Wnioskodawca powinien również sprawdzić wartość powierzchni obszaru PEG określonego w kolumnie nr 3 <i>karty informacyjnej - Informacji dotyczącej działek deklarowanych do płatności</i>. Należy pamiętać, aby powierzchnia kwalifikującego się hektara ogółem na danej działce ewidencyjnej nie była większa niż obszar PEG na działce ewidencyjnej, wskazany w kolumnie 3 ww. karty informacyjnej. Ważnym elementem jest również wkreślenie na materiale graficznym elementów krajobrazu występujących wewnątrz deklarowanych działek rolnych (o ile nie mają swojego odwzorowania w danych wektorowych LPIS). Szczegółowe informacje w zakresie elementów krajobrazu zostały zawarte w sekcji F.1. niniejszej instrukcji. Ponadto wnioskodawca wypełniając materiał graficzny powinien oznaczyć nieużytkowaną i niezgłoszoną w danym roku część działki, jako „obszar niezgłoszony” (dopisując informację o powodach wyłączenia). Informacja ta musi umożliwić jednoznaczną ocenę czy wyłączenie jest trwałe, czy tymczasowe.</p> |
| Przypadek II | Opis – Przypadek II |
| <p>wyłączenie</p> <p>użytkowanie poza granicą działki ewidencyjnej</p> | <p>Fragment materiału graficznego przedstawia sytuację, w której użytkowanie gruntu widoczne na ortofotomapie znajduje się poza granicą deklarowanej działki ewidencyjnej. Oznaczone na materiale graficznym granice działki ewidencyjnej, jak widać na ortofotomapie, nie pokrywają się ze stanem faktycznym użytkowania. Na podstawie tak określonych granic działek ewidencyjnych i obszarów niekwalifikowanych widocznych na materiale graficznym została określona powierzchnia obszaru PEG, która jest sukcesywnie aktualizowana w oparciu o zgłoszenia wnioskodawców, ortofotomapę oraz wyniki kontroli na miejscu.</p> <p>W przypadku stwierdzenia rozbieżności pomiędzy rzeczywistym stanem użytkowania, a wartością powierzchni obszaru PEG, wnioskodawca ma obowiązek na materiale graficznym wskazać faktyczne granice upraw na danej działce ewidencyjnej oraz jeżeli to konieczne wprowadzić stosowne korekty do przedstawionego materiału graficznego.</p> <p>W każdym przypadku powierzchnia działki rolniej w granicach działki ewidencyjnej, deklarowana w części VIII wniosku – kolumna 5 powinna być zgodna z faktycznie użytkowaną powierzchnią oraz z uwzględnieniem wartości obszaru PEG. Naniesione przez wnioskodawcę korekty będą uwzględniane po uprzednio przeprowadzonej weryfikacji przez pracowników ARiMR.</p> |

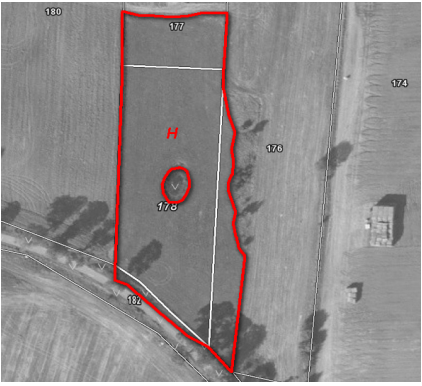
| | |
|---|--|
|  | <p>Działanie wnioskodawcy - Przypadek II</p> <p>Widoczne na materiale graficznym faktyczne użytkowanie gruntu jest rozbieżne z granicą działki ewidencyjnej. Wnioskodawca powinien zweryfikować powierzchnię i w części VIII wniosku – kolumna 5 podać powierzchnię faktycznie użytkowaną. W przypadku, gdy grunty rolne leżą na sąsiadujących działkach ewidencyjnych, wnioskodawca powinien wprowadzić stosowne oznaczenia dodatkowych działek ewidencyjnych w części VII wniosku lub nie deklarować powierzchni działki rolnej poza granicami zgłoszonej we wniosku działki ewidencyjnej. W przypadku, gdy powierzchnia użytkowana (działka rolna) jest położona na kilku działkach ewidencyjnych, w części VII i VIII wniosku należy podać dane tych działek ewidencyjnych (działka rolna widoczna na rysunku obok położona jest na 4 działkach ewidencyjnych: 178, 177, 176, 182). Jeżeli nie zostaną wskazane we wniosku wszystkie identyfikatory działek ewidencyjnych, na których jest deklarowana działka rolna, do płatności nie będą kwalifikowane powierzchnie położone na niezadeklarowanych we wniosku działkach ewidencyjnych. Ważne jest również to, aby deklarując powierzchnie działek rolnych nie uwzględniać powierzchni wykazanych w wypisie z ewidencji gruntów i budynków, które mogą być nieaktualne i niezgodne ze stanem faktycznym. Weryfikacja powierzchni jest prowadzona przez ARiMR tylko i wyłącznie w oparciu o stan faktyczny na gruncie wynikający z ortofotomapy, tj. o powierzchnię obszaru PEG. W takim przypadku wnioskodawca powinien również uwzględnić fakt niepełnego wykorzystania powierzchni działki ewidencyjnej – w jej centralnej części występuje obszar niekwalifikujący się do płatności.</p> |
|---|--|

E.2 AKTUALIZACJA DANYCH LPIS - dotyczy - TRWAŁYCH UŻYTKÓW ZIELONYCH (TUZ)

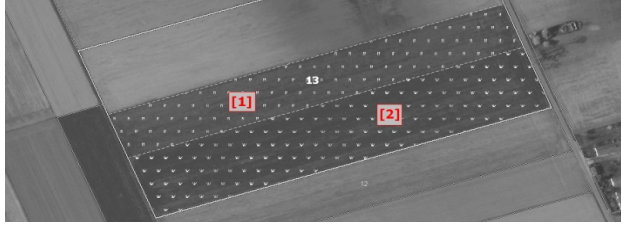

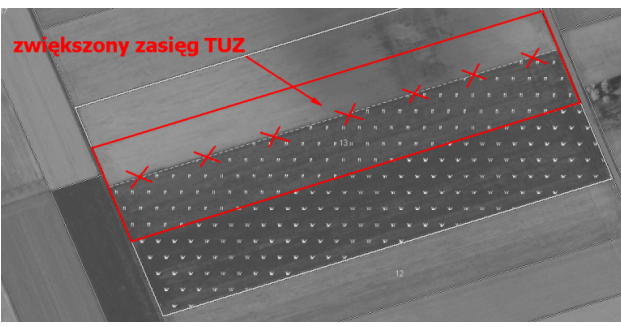

| | |
|--|---|
| <p>Przypadek III</p>  | <p>Opis – Przypadek III</p> <p>Fragment materiału graficznego przedstawia sytuację, w której na podstawie wskazań wnioskodawcy z lat poprzednich na materiale graficznym na działce nr 13 określony został zasięg trwałego użytku zielonego (TUZ) – oznaczony [1]. Część TUZ, z uwagi na położenie na obszarze Natura 2000, w tym na glebach torfowych i podmokłych, które wymagają ścisłej ochrony w celu osiągnięcia celów dyrektywy ptasiej (2009/147/WE) i siedliskowej (92/43/EWG) zakwalifikowana została jako trwały użytek zielony wartościowy pod względem środowiskowym (TUZ cenny) – oznaczony [2]. Każdego wnioskodawcę posiadającego TUZ cenny obowiązuje zakaz jego przekształcania lub zaorywania. Takim restrykcjom nie podlega obszar oznaczony jako [1] do momentu nie zmniejszenia się współczynnika referencyjnego dla powierzchni TUZ w skali całego kraju.</p> |
|--|---|

| | |
|--|--|
| <p>Przykład wypełnienia</p>  | <p>Działanie wnioskodawcy - Przypadek III</p> <p>Zasięgi obszarów zostały wyznaczone przez ARiMR na podstawie wskazań wnioskodawcy z poprzednich lat. W przypadku stwierdzenia rozbieżności pomiędzy rzeczywistym stanem użytkowania TUZ, a zasięgiem TUZ wskazanym przez ARiMR, wnioskodawca ma obowiązek na materiale graficznym wskazać faktyczne granice TUZ na danej działce ewidencyjnej oraz, jeżeli to konieczne, wprowadzić korekty na materiale graficznym. W przypadku konieczności modyfikacji zasięgu TUZ wskazanego przez ARiMR, wnioskodawca powinien dokonać poprawek (jak na rysunku obok) na materiale graficznym (wkreślić prawidłowy przebieg TUZ zgodnie z faktycznym użytkowaniem, skreślić nieaktualne granice działki rolnej, na której występuje TUZ) oraz podać powierzchnię faktycznie użytkowaną jako TUZ w części VIII wniosku (Oświadczenie o sposobie wykorzystywania działek rolnych). Należy pamiętać, że za TUZ kwalifikujący się do wyznaczenia warstwy trwałych użytków zielonych w danych LPIS uważa się grunty wykorzystywane do uprawy traw lub innych pastewnych roślin zielnych rozsiewających się naturalnie (samosiewnych) lub uprawianych (wysiewanych), które nie były objęte płodozmianem danego gospodarstwa rolnego przez okres pięciu lat lub dłużej. Oznacza to, że dla danej działki referencyjnej warstwa TUZ powstaje po 5 letniej nieprzerwanej deklaracji TUZ przez wnioskodawcę.</p> <p>W przypadku, gdy w gospodarstwie rolnym znajdują się TUZ cenne, wnioskodawcę obejmuje zakaz ich przekształcania lub zaorywania. Jednakże w przypadku stwierdzenia rozbieżności pomiędzy powierzchnią/ zasięgiem TUZ cennym a stanem faktycznym na gruncie należy na materiale graficznym oznaczyć rzeczywisty zasięg tego obszaru</p> |
|--|--|

E.3 AKTUALIZACJA DANYCH LPIS - dotyczy - ELEMENTÓW PROEKOLOGICZNYCH (EFA)

| | |
|---|--|
| <p>Przypadek IV</p>  | <p>Opis Przypadek IV</p> <p>Powierzchnia gospodarstwa składającego się z dwóch działek ewidencyjnych (341/1 i 341/2) wynosi 20,5 ha. Powierzchnia gruntów ornych w tym gospodarstwie wynosi 20 ha (powierzchnia gospodarstwa pomniejszona o powierzchnię terenów wyłączonych z produkcji rolnej 0,5 ha [1]). ARiMR, na podstawie obrazu aktualnej ortofotomapy zidentyfikowała na gruntach ornych danego gospodarstwa i wskazała na materiale graficznym następujące elementy EFA:</p> <ul style="list-style-type: none"> EFA3 - drzewo wolnostojące – sztuk 13 EFA4 - zadrzewienie liniowe – sztuk 3 EFA5 - zadrzewienie grupowe EFA7 - oczko wodne o maksymalnej powierzchni 0,1 ha EFA8 - rów o szerokości nie większej niż 6m – sztuk 2 <p>Wyznaczona przez ARiMR łączna powierzchnia ww. elementów EFA wynosi 1,25 ha, a więc stanowi ponyżej 5% powierzchni gruntów ornych gospodarstwa (20 ha x 5%=1,00 ha). Wnioskodawca nie musi deklarować wszystkich elementów wskazanych przez ARiMR, tylko te, które zapewnią mu wywiązanie się z obowiązku utrzymania obszaru EFA na poziomie 5%.</p> |
|---|--|

| | |
|---|---|
| <p>Przykład wypełnienia</p>  | <p>Działanie wnioskodawcy Przypadek IV</p> <p>W takim przypadku wnioskodawca nie wnosi żadnych uwag do położenia i typów elementów EFA wykazanych na materiale graficznym. Jeżeli nie stwierdza żadnych rozbieżności to nie dokonuje żadnych skreśleń/wkreśleń na materiale graficznym w zakresie rodzaju czy położenia deklarowanych elementów EFA. Na podstawie materiału graficznego wnioskodawca zobowiązany jest wypełnić oświadczenie o powierzchni obszarów proekologicznych, stanowiące integralną część wniosku o przyznanie płatności na rok 2016, posiłkując się danymi przekazanymi w karcie informacyjnej [<i>Informacja dotycząca występowania elementów proekologicznych (EFA) na działkach deklarowanych do płatności.</i>]</p> |
|---|---|

| Przypadek V | Opis Przypadek V |
|--|---|
|  | <p>Przypadek V dotyczy gospodarstwa opisanego w powyższym przykładzie (Przypadek IV) z taką różnicą, że część gruntu ornego z ww. przykładu stanowi obecnie trwały użytek zielony (TUZ) o powierzchni 3 ha oznaczenie [2] na materiale graficznym. Powierzchnia gruntów ornych w tym gospodarstwie wynosi 17 ha (<i>powierzchnia gruntów rolnych w gospodarstwie pomniejszona o powierzchnię TUZ</i>). Ponieważ obszary proekologiczne co do zasady wyznacza się na gruntach ornych danego gospodarstwa, nie wszystkie elementy EFA wskazane przez ARiMR na materiale graficznym i wymienione w Przypadku IV można uznać za elementy proekologiczne (EFA). Nie można uznać zadrzewienia liniowego oznaczonego EFA4 (A) oraz części rowu oznaczonego EFA8 (A) położonych na TUZ. Ważne jest to, że elementy te są wskazane na materiale graficznym, ale ich powierzchnia nie jest uwzględniona w karcie informacyjnej [<i>Informacja dotycząca występowania elementów proekologicznych (EFA) na działkach deklarowanych do płatności</i>], ponieważ elementy te leżą na TUZ. Wyznaczona przez ARiMR, na podstawie obrazu ortofotomapy, łączna powierzchnia obszarów proekologicznych wynosi dla przykładu 0,75 ha, a więc stanowi poniżej 5% powierzchni gruntów ornych gospodarstwa (17 ha x 5%=0,85 ha). Wnioskodawca nie musi deklarować wszystkich elementów wskazanych przez ARiMR, tylko te, które zapewnią mu wywiązanie się z obowiązku utrzymania obszaru EFA na poziomie 5%.</p> |
| Przykład wypełnienia | Działanie wnioskodawcy Przypadek V |
|  | <p>W celu spełnienia warunku utrzymania obszarów EFA na poziomie 5% powierzchni gruntów ornych wnioskodawca ma możliwość wskazania innych elementów EFA (niewskazanych przez ARiMR) np. przeznaczyć część gruntów ornych pod grunt ugorowany, międzyplony/okrywy zieloną bądź uprawy wiążące azot, czyli tzw. elementy EFA „niestabilne”, które w kampanii 2016 nie są odzwierciedlone w LPIS. W tym celu na materiale graficznym powinien wskazać i oznaczyć wyżej wskazany obszar. W celu samodzielnej kontroli czy powierzchnia obszarów EFA stanowi nie mniej niż 5% powierzchni gruntów ornych, może posłużyć się kalkulatorem udostępnionym przez ARiMR na stronie internetowej ARiMR www.arimr.gov.pl. W przypadku deklaracji nowych elementów EFA, wnioskodawca na materiale graficznym powinien wskazać położenie i opisać nowo deklarowane elementy EFA (niewskazane przez ARiMR), w taki sposób, aby można było określić jego rodzaj oraz wielkość – w Przypadku V wnioskodawca deklaruje grunty ugorowane (EFA1). Na podstawie skorygowanego materiału graficznego wnioskodawca zobowiązany jest wypełnić oświadczenie o powierzchni obszarów proekologicznych stanowiące integralną część wniosku o przyznanie płatności na rok 2016, posiłkując się danymi przekazanymi w karcie informacyjnej [<i>Informacja dotycząca występowania elementów proekologicznych (EFA) na działkach deklarowanych do płatności</i>].</p> |
| Przypadek VI | Opis Przypadek VI |
|  | <p>Przypadek VI dotyczy gospodarstwa opisanego w Przypadku IV z taką różnicą, że wnioskodawca neguje część informacji przekazanych przez ARiMR we wniosku i na materiale graficznym. Wyznaczona przez ARiMR, analogicznie jak w Przypadku IV, łączna powierzchnia obszarów proekologicznych w gospodarstwie wynosi 0,99 ha, a więc stanowi powyżej 5% powierzchni gruntów ornych gospodarstwa (15 ha x 5% = 0,75 ha). Powierzchnia obszaru proekologicznego po odjęciu powierzchni negowanego/usuniętego przez wnioskodawcę elementu EFA (wycinka 2 pojedynczych drzew na dz. 341/2 oraz zadrzewienia liniowego na dz. 341/1) jest mniejsza niż 0,75 ha, zatem powierzchnia obszarów proekologicznych w gospodarstwie wynosi poniżej 5% powierzchni gruntów ornych gospodarstwa.</p> |
| Przykład wypełnienia | Działanie wnioskodawcy Przypadek VI |
|  | <p>Wnioskodawca, w celu spełnienia warunku utrzymania w gospodarstwie obszarów proekologicznych na poziomie 5% powierzchni gruntów ornych, ma możliwość wskazania w gospodarstwie innych, elementów EFA (niewyznaczanych przez ARiMR). W celu samodzielnej kontroli czy powierzchnia obszarów proekologicznych stanowi nie mniej niż 5% powierzchni gruntów ornych gospodarstwa, może posłużyć się kalkulatorem udostępnionym przez ARiMR na stronie internetowej ARiMR www.arimr.gov.pl.</p> <p>W przypadku negacji przez wnioskodawcę występowania na terenie jego gospodarstwa elementów EFA wyznaczonych przez ARiMR, powinien on na materiale graficznym skreślić i opisać nieistniejące elementy EFA (wycinka 2 pojedynczych drzew na dz. 341/2 oraz zadrzewienia liniowego na dz. 341/1). W przypadku deklaracji nowych elementów EFA, wnioskodawca na materiale graficznym zobowiązany jest wskazać ich położenie i opisać nowo deklarowane elementy EFA (wnioskodawca wskazał niezidentyfikowane przez ARiMR oczko wodne).</p> <p>Na podstawie skorygowanego materiału graficznego wnioskodawca zobowiązany jest wypełnić oświadczenie o powierzchni obszarów proekologicznych stanowiące integralną część wniosku o przyznanie płatności na rok 2016, posiłkując się danymi przekazanymi w karcie informacyjnej [<i>Informacja dotycząca występowania elementów proekologicznych (EFA) na działkach deklarowanych do płatności</i>].</p> |

E.4 AKTUALIZACJA DANYCH LPIS – najczęściej popełniane błędy przy wypełnianiu materiału graficznego

1. Brak podpisu wnioskodawcy na materiale graficznym - powoduje, że płatności nie zostaną przyznane do powierzchni działki rolnej deklarowanej na działce ewidencyjnej, dla której został wygenerowany materiał graficzny.
2. Deklaracja na materiale graficznym niezgodna z deklaracją we wniosku o przyznanie płatności (niespójność pomiędzy danymi na materiale graficznym, a danymi we wniosku o przyznanie płatności), np.
 - we wniosku o przyznanie płatności powierzchnia działki rolnej została zadeklarowana mniejsza niż powierzchnia maksymalnego kwalifikowalnego obszaru PEG, zaś na materiale graficznym wyrysowana została granica działki rolnej zgodna z maksymalnym kwalifikowalnym obszarem PEG,
 - we wniosku o przyznanie płatności powierzchnia działki rolnej równa się powierzchni maksymalnego kwalifikowalnego obszaru PEG, zaś na materiale graficznym wyrysowana została działka rolna o obszarze mniejszym niż maksymalny kwalifikowalny obszar PEG (nie pokrywa się z maksymalnym kwalifikowalnym obszarem PEG).
3. Obrysowywanie kolorem czerwonym całej działki referencyjnej zamiast tylko działek rolnych deklarowanych do płatności. Szkic działek rolnych na materiale graficznym musi być zgodny z deklarowanymi działkami rolnymi we wniosku o przyznanie płatności. W przypadku danych odzwierciedlonych w systemie LPIS (zidentyfikowanych i wyznaczonych już przez ARiMR wyłączeń/elementów EFA) nie należy ich po raz kolejny opisywać. Skreślenia istniejących wyłączeń oznaczają negację danych LPIS (np. wykreślenie istniejącej warstwy *Pozostałe tereny wyłączone* nie potwierdza istnienia tego wyłączenia, wykreślenie oznacza, że obszar przywrócony został do użytkowania).

4. Opisy dotyczące negacji danych LPIS mogą znajdować się na materiale graficznym (MG), w części informacyjnej załącznika lub na odwrocie materiału graficznego. Jednakże w przypadku długich, wąskich działek ewidencyjnych - opisy dotyczące negacji danych LPIS powinny być zamieszczane tylko w części informacyjnej materiału graficznego lub na odwrotnej stronie materiału graficznego, w celu zwiększenia czytelności załącznika. Należy pamiętać, aby opisy zamieszczone poza częścią graficzną materiału graficznego były opatrzone datą i podpisem.

F. NORMY I WYMOGI WZAJEMNEJ ZGODNOŚCI

Wnioskodawca ubiegający się o przyznanie płatności bezpośrednich, płatności ONW, płatności rolnośrodowiskowej (PROW 2007-2013), płatności rolnośrodowiskowo-klimatycznej (PROW 2014-2020), płatności ekologicznej (PROW 2014-2020), wypłatę pomocy na zalesianie Schemat I (PROW 2007-2013) oraz premii pielęgnacyjnej i premii zalesieniowej (PROW 2014-2020), zobowiązany jest przestrzegać przez cały rok kalendarzowy norm i wymogów w zakresie wzajemnej zgodności. W kontrolach realizowanych przez ARiMR na obszarze całego gospodarstwa rolnego, na działkach zadeklarowanych we wniosku, zgłoszonych oraz niezgłoszonych do płatności, sprawdzane jest przestrzeganie przez wnioskodawcę norm dobrej kultury rolnej zgodnej z ochroną środowiska oraz wymogów podstawowych w zakresie ochrony dzikiego ptactwa, ochrony siedlisk przyrodniczych oraz dzikiej fauny i flory, ochrony wód przed zanieczyszczeniami powodowanymi przez azotany pochodzenia rolniczego (na obszarach OSN), zdrowia roślin oraz bezpieczeństwa żywności w odniesieniu do produkcji roślinnej. W kontrolach realizowanych przez Inspekcję Weterynaryjną sprawdzane jest przestrzeganie wymogów dotyczących bezpieczeństwa żywności w odniesieniu do produkcji zwierzęcej, identyfikacji i rejestracji zwierząt, chorób zwierząt, dobrostanu zwierząt. Wykaz norm i wymogów wzajemnej zgodności jest zamieszczony na stronie internetowej ARiMR www.arimr.gov.pl.

F.1. ZASADY DEKLAROWANIA RÓWÓW, DRZEW BĘDĄCYCH POMNIKAMI PRZYRODY ORAZ OCZEK WODNYCH NA MATERIALE GRAFICZNYM

Elementy krajobrazu – oczka wodne (OW), drzewa będące pomnikami przyrody (PP) oraz rowy (RÓW) do 2 m szerokości, podlegające zachowaniu.

Elementy krajobrazu podlegające zachowaniu to: **oczka wodne (OW)** w rozumieniu przepisów o ochronie gruntów rolnych i leśnych, o łącznej powierzchni mniejszej niż 100 m², **drzewa będące pomnikami przyrody (PP) i rowy (RÓW)** do 2 m szerokości. **Zachowanie charakterystycznych elementów krajobrazu:** wnioskodawca zobowiązany jest do zachowania na gruntach rolnych będących w jego posiadaniu drzew będących pomnikami przyrody, rowów do 2 metrów szerokości oraz oczek wodnych w rozumieniu przepisów o ochronie gruntów rolnych i leśnych o łącznej powierzchni mniejszej niż 100 m². Wnioskodawca na materiale graficznym dołączonym do wniosku o przyznanie płatności na rok 2016 otrzyma informacje dotyczące zarejestrowanych w roku 2015 elementów krajobrazu typu (RÓW), (PP) oraz (OW). W roku 2016 wnioskodawca zobowiązany jest te dane zweryfikować oraz zaznaczyć ewentualne miejsce położenia nowych elementów krajobrazu wraz z opisem: dla drzew będących pomnikami przyrody kodem **PP**, dla rowów do 2 m szerokości kodem **RÓW**, dla oczek wodnych o łącznej powierzchni mniejszej niż 100 m² kodem **OW**. **Uwaga:** Każdy wnioskodawca ma obowiązek wskazać położenie na materiale graficznym elementów krajobrazu podlegających zachowaniu. **Nie należy zaznaczać ponownie elementów krajobrazu już wskazanych na materiale graficznym.**

G. ZASADY WYPEŁNIANIA OŚWIADCZENIA O POWIERZCHNI OBSZARÓW PROEKOLOGICZNYCH

Oświadczenie o powierzchni obszarów proekologicznych jest wypełnione na podstawie danych ustalonych przez ARiMR w trakcie weryfikacji wniosku o przyznanie płatności na rok 2015. Należy pamiętać o weryfikacji poprawności danych zawartych w oświadczeniu o powierzchni obszarów proekologicznych na rok 2016. Jest ono przekazywane przez ARiMR wraz ze spersonalizowanym wnioskiem o przyznanie płatności na rok 2016 tylko tym wnioskodawcom, którzy w roku 2015 deklarowali obszary proekologiczne.

W przypadku, gdy w części II oświadczenia dane są nieaktualne należy skreślić cały wiersz, w którym znajdują się nieaktualne dane, jedną kreską tak, aby zapis był widoczny i obok kreski należy złożyć czytelny podpis i datę. Nowe, poprawne dane należy wpisać w pierwszym wolnym wierszu.

Oświadczenie o powierzchni obszarów proekologicznych jest wypełniane przez wnioskodawców posiadających w gospodarstwie więcej niż 15 ha gruntów ornych, którzy podlegają obowiązkowi utrzymania obszarów proekologicznych w gospodarstwie rolnym.

Oświadczenie wypełnia się dla działek ewidencyjnych, dla których w części VII wniosku w kolumnie 15 wskazano, że znajduje się na nich element proekologiczny.

Należy pamiętać, że w przypadku, gdy wnioskodawca posiada więcej niż 15 ha gruntów ornych w gospodarstwie ma obowiązek utrzymać obszary proekologiczne, których powierzchnia stanowi minimum 5% powierzchni posiadanych gruntów ornych.

Szczegółowe zasady obliczania wielkości obszaru proekologicznego zostały opisane w Sekcji D.2 niniejszej instrukcji.

Przypomnienie: Na stronie internetowej ARiMR www.arimr.gov.pl jest zamieszczony kalkulator, który umożliwi sprawdzenie, czy przy wskazanej przez wnioskodawcę wielkości obszarów proekologicznych, spełnia on warunek utrzymania obszarów proekologicznych w gospodarstwie.

Zalecenie: Zaleca się, aby wnioskodawcy posiadający powierzchnię gruntów ornych niewiele mniejszą niż 15 ha (wymóg utrzymania obszarów proekologicznych) zgłaszali elementy proekologiczne na tych samych zasadach jak wnioskodawcy posiadający powierzchnię gruntów ornych większą niż 15 ha. W sytuacji, gdy wnioskodawca wyliczy w swoim gospodarstwie powierzchnię gruntów ornych niewiele mniejszą niż 15 ha gruntów ornych, a w toku kontroli na miejscu zostanie stwierdzona powierzchnia większa niż 15 ha gruntów ornych, wówczas płatność może zostać pomniejszona z tytułu niespełnienia praktyk zazielenienia.

Pole 01 – należy wpisać 9-cyfrowy numer identyfikacyjny nadany na podstawie przepisów o krajowym systemie ewidencji producentów, ewidencji gospodarstw rolnych oraz ewidencji wniosków o przyznanie płatności.

OŚWIADCZENIE O POWIERZCHNI OBSZARÓW PROEKOLOGICZNYCH W GOSPODARSTWIE

kolumna 1 – należy wpisać numer działki ewidencyjnej, podany w części VII wniosku w kolumnie 8, na której jest położony element proekologiczny.

W przypadku gdy element proekologiczny jest położony na kilku działkach ewidencyjnych, należy wpisać jego powierzchnię w podziale na każdą działkę ewidencyjną.

kolumna 2 – należy wpisać nazwę elementu proekologicznego, korzystając z nazw elementów EFA opisanych w Sekcji D.2 niniejszej instrukcji (np. EFA1, EFA2, EFA3 ... itd.) oraz jego oznaczenie cyfrowe. Jeżeli na działce ewidencyjnej znajduje się kilka elementów proekologicznych (EFA) tego samego typu, każdy element należy wpisać w oddzielnym wierszu np. 3 drzewa (EFA3) na jednej działce ewidencyjnej należy wpisać w trzech oddzielnych wierszach, oznaczając każde drzewo odrębnym oznaczeniem (EFA3.1, EFA3.2, EFA3.3).

W przypadku deklarowania, jako elementów proekologicznych, międzyplonu ścierniskowego (EFA14a) lub międzyplonu ozimego (EFA14b) należy także zadeklarować rośliny, które wchodzi w skład międzyplonu (za międzyplony/pokrywy zieloną w ramach EFA uznawane są mieszanki utworzone z co najmniej 2 gatunków roślin z następujących grup uprawnych: zboża, oleiste, pastewne, miododajne, bobowate drobnonasienne, bobowate grubonasienne) np. jeśli międzyplon ścierniskowy tworzą rzepak jary i groch, wówczas należy zadeklarować element proekologiczny w następujący sposób: EFA14a (rzepak jary, groch).

kolumna 3 – należy wpisać faktyczną wielkość elementu proekologicznego w metrach lub metrach kwadratowych lub sztukach (liczby całkowite).

kolumna 4 – należy wpisać powierzchnię obszaru proekologicznego (EFA) w metrach kwadratowych po zastosowaniu współczynnika przekształcenia i współczynnika ważenia.

Wartości współczynnika przekształcenia oraz współczynnika ważenia dla poszczególnych elementów proekologicznych są zamieszczone w Sekcji D.2. niniejszej instrukcji.

Pole 02 – w tym polu należy złożyć obowiązkowo czytelny podpis (imię i nazwisko) wraz z datą wypełnienia oświadczenia.

Przykład wypełnienia części II. Oświadczenia o powierzchni obszarów proekologicznych w gospodarstwie:

Wnioskodawca posiada 16 ha gruntów ornych. Obszary EFA muszą stanowić co najmniej 5% gruntów ornych. W związku z tym obszary EFA muszą zajmować minimum 0,8 ha (8000 m²).

Gospodarstwo rolne składa się z dwóch działek ewidencyjnych, na których występują elementy EFA:

- działka ewidencyjna 341/1: 5 wolnostojących drzew (EFA3), oczko wodne (EFA7) (położone również na działce ewidencyjnej 341/2) i międzyplon ścierniskowy (EFA14a),
- działka ewidencyjna 341/2: 2 wolnostojące drzewa (EFA3), rów (EFA8), zadrzewienie liniowe (EFA4) i oczko wodne (EFA7) (położone również na działce ewidencyjnej 341/1).

Wnioskodawca (w niniejszym przykładzie) zadeklarował elementy EFA zajmujące 8 110 m².

II. OŚWIADCZENIE O POWIERZCHNI OBSZARÓW PROEKOLOGICZNYCH W GOSPODARSTWIE²⁾, ³⁾

| Numer działki ewidencyjnej, na której jest położony element proekologiczny | Nazwa ¹⁾ i oznaczenie elementu proekologicznego ⁶⁾ | Faktyczna wielkość elementu proekologicznego (m lub m ² lub szt.) | Powierzchnia obszaru proekologicznego po zastosowaniu współczynnika przekształcenia (konwersji) i współczynnika ważenia |
|--|--|--|---|
| | | | m ² |
| 1 | 2 | 3 | 4 |
| 341/1 | EFA14a (rzepak, groch) | 10500 | 3150 |
| | EFA3.1 | 1 | 30 |
| | EFA3.2 | 1 | 30 |
| | EFA3.3 | 1 | 30 |
| | EFA3.4 | 1 | 30 |
| | EFA3.5 | 1 | 30 |
| | EFA7 | 200 | 300 |
| 341/2 | EFA7 | 700 | 1050 |
| | EFA3.1 | 1 | 30 |
| | EFA3.2 | 1 | 30 |
| | EFA8 | 400 | 2400 |
| | EFA4 | 100 | 1000 |

Przykład wyrysowania elementów EFA na materiale graficznym

Każdy element EFA wskazany w oświadczeniu o powierzchni obszarów proekologicznych należy wyrysować na materiale graficznym, zachowując oznaczenia wskazane w kolumnie 3 tego oświadczenia.

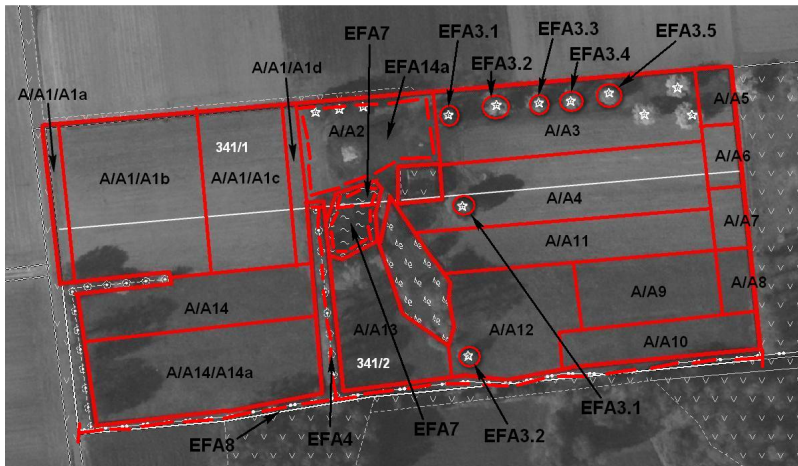

- Elementy liniowe EFA wykazywane w metrach bieżących oznaczają się przerywaną linią zaznaczając początek i koniec posiadanego i deklarowanego elementu EFA
- Pojedyncze drzewa oznaczają się czerwoną kropką
- Granice elementów EFA wykazywanych w metrach kwadratowych oznaczają się czerwoną przerywaną linią

Przykłady wyliczenia elementów EFA

Przykład 1: W gospodarstwie uprawiane są rośliny wiążące azot na powierzchni 0,21 ha. Współczynnik ważenia dla upraw wiążących azot to 0,7. Powierzchnia obszaru proekologicznego w tym przypadku wynosi: 2100 m² * 0,7 = 1470 m² (0,1470 ha).

Przykład 2: W gospodarstwie występuje strefa buforowa o szerokości 5 m i długości 40 m. Współczynnik przekształcenia to 6, współczynnik ważenia to 1,5. Powierzchnia obszaru proekologicznego w tym przypadku wynosi: 40 m * 6 * 1,5 = 360 m² (0,036 ha).

Kwalifikowanie elementów EFA do jednolitej płatności obszarowej

| Element proekologiczny (EFA) (co do zasady znajdujący się na gruntach ornych) | Elementy EFA, które można wliczyć do powierzchni działki rolnej |
|---|--|
| Grunty ugorowane | TAK (mogą być również zaliczone jako uprawa w ramach praktyki dywersyfikacji upraw) |
| Elementy krajobrazu podlegające zachowaniu: | |
| ✓ drzewa będące pomnikami przyrody | TAK: bez względu na liczbę drzew na 1 ha powierzchni gruntów ornych |
| ✓ rowy | TAK |
| ✓ oczka wodne o łącznej powierzchni mniejszej niż 100 m ² | TAK |
| Drzewa wolnostojące | TAK: w przypadku, gdy ich liczba nie przekracza 100 sztuk/ha |
| Rowy, w tym otwarte ciek wodne | NIE: chyba, że szerokość rowu nie przekracza 2 m w obrębie działki rolnej (grunt orny) |
| Żywopłaty i pasy zadrzewione | NIE: chyba, że ich szerokość nie przekracza 2 m w obrębie działki rolnej (grunt orny) |
| Zadrzewienia liniowe | NIE |
| Zadrzewienia grupowe | NIE: chyba, że łączna powierzchnia skupisk zadrzewień nie przekracza 0,01 ha |
| Oczka wodne, do powierzchni których wlicza się strefę z roślinnością nadbrzeżną wzdłuż wody o szerokości do 10 m, z tym, że łączna powierzchnia oczka i roślinności nadbrzeżnej nie może przekraczać 0,1 ha (1 000 m ²) | NIE: chyba, że powierzchnia oczka wodnego jest mniejsza niż 100 m ² (element krajobrazu podlegający zachowaniu w ramach norm) |
| Miedze śródpolne, na których nie jest prowadzona produkcja rolna | NIE: chyba, że miedza śródpolna stanowi drogę dojazdową wydzieloną w obrębie działki rolnej (grunt orny) i jej szerokość w obrębie działki rolnej nie przekracza 2 m |
| Strefy buforowe na trwałych użytkach zielonych | TAK |

| | |
|---|--|
| Inne strefy buforowe | TAK |
| Strefy buforowe obejmujące pasy z nadbrzeżną roślinnością | TAK: o ile na obszarze tym prowadzona jest działalność rolnicza |
| Zagajniki o krótkiej rotacji: ✓ z rodzaju wierzba (<i>Salix</i> sp.); ✓ z rodzaju brzoza (<i>Betula</i> sp.); ✓ topola czarna (<i>Populus nigra</i>) i jej krzyżówki | TAK: kwalifikują się gatunki z rodzaju wierzba (<i>Salix</i> sp.), brzoza (<i>Betula</i> sp.) i topola czarna (<i>Populus nigra</i>) |
| Pasy gruntów wzdłuż obrzeży lasów: | |
| ✓ na, których jest prowadzona produkcja | TAK |
| ✓ na, których nie jest prowadzona produkcja | NIE: chyba, że na powierzchni tej prowadzony jest wypas lub koszenie z wykorzystaniem biomasy na paszę |
| Obszary zalesione po 2008 r. w ramach PROW | TAK: Zalesianie gruntów rolnych oraz zalesianie gruntów innych niż rolne (PROW 2007-2013) Inwestycje w rozwój obszarów leśnych i poprawę żywotności lasów (PROW 2014-2020) Dotyczy gruntów zalesionych, które zapewniły w roku 2008 prawo do jednolitej płatności obszarowej |
| Międzyplony lub okrywa zielona | NIE: chyba, że jest to plon główny |
| Uprawy wiążące azot | TAK (mogą być również zaliczone jako uprawa w ramach praktyki dywersyfikacji upraw) |

H. ZASADY USTALANIA POWIERZCHNI GRUNTÓW ORNYCH W GOSPODARSTWIE

Ustalając powierzchnię gruntów ornych należy od powierzchni wszystkich użytków rolnych odjąć powierzchnie zajmowane przez:

- trwałe użytki zielone,
- uprawy trwałe (zajmują grunty przez okres 5 lat lub dłużej), w tym: zagajniki o krótkiej rotacji i plantacje drzewek bożonarodzeniowych,
- zalesienia dokonane po roku 2008 w ramach schematu pomocowego „Zalesianie gruntów rolnych” realizowanego w Programie Rozwoju Obszarów Wiejskich na lata 2007-2013 (PROW 2007-2013) oraz w ramach działania Inwestycje w rozwój obszarów leśnych i poprawę żywotności lasów (PROW 2014-2020).

Od powierzchni gruntów ornych należy odjąć także powierzchnię gruntów ornych, na których prowadzona jest produkcja metodami ekologicznymi, zgodnie z przepisami o rolnictwie ekologicznym.

Przykład: Jeżeli wnioskodawca posiada 17 ha gruntów ornych, a uprawy ekologiczne zajmują 8 ha, wówczas nie jest konieczna realizacja praktyki dywersyfikacji upraw (grunty orne bez produkcji ekologicznej zajmują 9 ha). Jeżeli wnioskodawca posiada 17 ha gruntów ornych, a uprawy ekologiczne zajmują 6 ha, wówczas konieczna jest realizacja praktyki dywersyfikacji upraw, a wnioskodawca nie musi utrzymać obszarów proekologicznych. Jeżeli wnioskodawca posiada 17 ha gruntów ornych, a uprawy ekologiczne zajmują 1 ha, wówczas konieczna jest realizacja praktyki dywersyfikacji upraw i jednocześnie wnioskodawca musi utrzymać obszary proekologiczne na poziomie 5% gruntów ornych.

Do powierzchni gruntów ornych należy dodać powierzchnie zajmowane przez elementy krajobrazu, które kwalifikują się do przyznania jednolitej płatności obszarowej i położone są w obrębie gruntów ornych. Do elementów tych zalicza się elementy podlegające zachowaniu w ramach norm, tj. rowy do 2 m szerokości, drzewa będące pomnikami przyrody, oczka wodne o łącznej powierzchni mniejszej niż 100 m² oraz elementy krajobrazu kwalifikujące się do jednolitej płatności obszarowej, tj. powierzchnie zajęte przez rowy, nieutwardzone drogi dojazdowe, pasy sadzawek, żywopłoty, których szerokość nie przekracza 2 m. Do powierzchni gruntów ornych należy także wliczyć powierzchnie zajmowane przez obiekty znajdujące się na działce rolnej, o ile ich powierzchnia nie przekracza 100 m², np. stogi siana.

I. ZASADY REALIZACJI PRAKTYKI DYWERSYFIKACJI UPRAW

Odstępstwa od obowiązku realizacji praktyki dywersyfikacji upraw

W przypadku, gdy grunty orne zajmują powierzchnię 10 ha lub więcej, wnioskodawca może być zwolniony z konieczności realizacji praktyki dywersyfikacji upraw, jeżeli spełniony jest przynajmniej jeden z poniższych warunków:

- więcej niż 75% gruntów ornych to:
 - trawy lub inne pastewne rośliny zielne
 - grunt ugorowany lub
 - połączenie powyższych,
 a pozostałe grunty orne nie przekraczają powierzchni 30 ha;
- więcej niż 75% gruntów rolnych to:
 - trwałe użytki zielone
 - trawy lub inne pastewne rośliny zielne lub
 - połączenie powyższych,
 a pozostałe grunty orne nie przekraczają powierzchni 30 ha;
- powyżej 50% powierzchni zadeklarowanych gruntów ornych w danym roku nie było przez wnioskodawcę deklarowanych w roku poprzednim i na wszystkich gruntach ornych w danym roku uprawiane są inne uprawy w porównaniu do upraw w poprzednim roku kalendarzowym.

Sposób deklarowania upraw mieszanych w rzędach

Na obszarze, na którym stosuje się uprawę mieszaną polegającą na jednoczesnym prowadzeniu dwóch lub większej liczby upraw w oddzielnych rzędach, każdą uprawę liczy się jako oddzielną, jeżeli pokrywa ona co najmniej 25% tego obszaru. Przykład 1. Jeżeli na powierzchni 10 ha gruntów ornych uprawiane są naprzemiennie: 1 rząd pietruszki, 1 rząd marchwi i 1 rząd czosnku, to poszczególne uprawy zajmują po 33,33% powierzchni i każdą z nich deklaruje się jako odrębną działkę rolną. Przykład 2. Jeżeli na powierzchni 10 ha gruntów ornych uprawiane są naprzemiennie 3 rzędy pietruszki, 1 rząd marchwi i 1 rząd czosnku, poszczególne uprawy zajmują odpowiednio: pietruszka - 60% powierzchni, a każda z pozostałych upraw – po 20%. W tym przypadku deklaruje się tylko jedną działkę rolną z uprawą pietruszka. Przykład 3. Jeżeli na powierzchni 10 ha gruntów ornych uprawiane są naprzemiennie 3 rzędy pietruszki, 2 rzędy marchwi i 1 rząd czosnku, wówczas deklaruje się dwie działki rolne (odpowiednio pietruszka, marchew), a powierzchnia każdej z deklarowanych działek rolnych wynosi 5 ha.

Sposób deklarowania mieszanek upraw

Obszary, na których prowadzi się uprawę mieszaną, w której w główną uprawę wsiewa się drugą uprawę, uznaje się za obszary zajęte jedynie pod uprawę główną. Możliwość uznawania różnych mieszanek nasion za oddzielne uprawy zostanie ewentualnie określona w przepisach o płatnościach w ramach systemów wsparcia bezpośredniego.

Obszary, na których wysiewa się mieszanek nasion, uznaje się za obszary objęte jedną pojedynczą uprawą, niezależnie od poszczególnych roślin zawartych w mieszance. W przypadku obecności w gospodarstwie: mieszanek zbożowej, mieszanek strączkowo-zbożowej oraz mieszanek strączkowo-słonecznikowej, mieszanek będą kwalifikowały się jako jedna uprawa. Jednakże mieszanek z udziałem trawy (uprawiane na gruntach ornych) należą do uprawy „trawa lub inne pastewne rośliny zielne”. W przypadku obecności w gospodarstwie na gruntach ornych: trawy w siewie czystym, mieszanek traw oraz mieszanek traw z bobowatymi drobnonasiennymi, wszystkie te uprawy będą klasyfikowane jako uprawa „trawa lub inne pastewne rośliny zielne”.

J. INFORMACJA DOTYCZĄCA DZIAŁEK DEKLAROWANYCH DO PŁATNOŚCI – dodatkowa strona przekazywana łącznie z wnioskiem o przyznanie płatności na rok 2016

Informacja dotycząca działek deklarowanych do płatności

| 1. Dane identyfikacyjne rolnika | | Numer identyfikacyjny: 012345678 | | Nazwisko / Nazwa pełna: Kowalski | | 1 | | | | |
|---|--------------------------|--|---|--|--|---|---|---|----------------------------|--|
| Pierwsze imię / Nazwa skrócona: Stanisław | | | | | | | | | | |
| 2. Informacja dotycząca działek deklarowanych do płatności | | | | | | | | | | |
| Identyfikator działki ewidencyjnej | Nr materiału graficznego | Informacja o powierzchniach działek referencyjnych | | | | | Informacje dodatkowe o działkach referencyjnych | | | |
| | | Maksymalny kwalifikowalny obszar PEG | Maksymalny zwarty obszar PEG-a na działce referencyjnej | Powierzchnia trwałych użytków zielonych na działce referencyjnej | Powierzchnia trwałych użytków zielonych cennych przyrodniczo | Potencjalna powierzchnia gruntu ornego wyznaczona przez ARiMR | Rodzaj budynków lub budowli wykorzystywanych do prowadzenia działalności rolniczej ¹ | Obszary specjalne ² | Inne ³ | |
| 1 | 2 | 3 | 4 | 5 | 6 | 7 | 8 | 9 | 10 | |
| 206301_1.0004.AR_291.24220/2 | 2, 8, 11 | 4,7523 | 3,2486 | 3,24 | 1,75 | 1,25 | BI, BM, IN, MP, MS, PO, SK, ZG, | A, E, EN, NE, M, N2, N12, N20, OCK, ONW1, ONW2, ONW3, ONW4, OW, PK, PN, PP, PZO, R2, RP, S, S10, SB1, SB2, SB3, SB4, SB5, SB6, SB7, SO, SOUW, ZSK | BD, DR, 50, NO, PPK, TUZ_4 | |

Sekcja 1 – Dane podmiotowe identyfikujące rolnika. **Sekcja 2** – Informacja dotycząca działek deklarowanych do płatności. Dodatkowa strona do wniosku o przyznanie płatności w roku 2016 składa się z 2 głównych sekcji. W **Sekcji 1** - zostały zawarte dane podmiotowe identyfikujące każdego rolnika. W **Sekcji 2** w **kolumnie 1-3** podano dane identyfikujące działkę ewidencyjną oraz podano wartość maksymalnego kwalifikowalnego obszaru PEG; w **kolumnie 4** – wprowadzono informację o maksymalnym zwartym (nie rozdzielonym przez obszary np. niekwalifikowalne do płatności) obszarze gruntu występującym na deklarowanych działkach ewidencyjnych. Dodatkowo w **kolumnie 5-6** wskazano powierzchnię trwałych użytków zielonych **TUZ** oraz powierzchnię trwałych użytków zielonych cennych przyrodniczo; w **kolumnie 7** – wskazano wyznaczoną przez ARiMR potencjalną powierzchnię gruntu ornego; w **kolumnie 8** – zawarto informacje będące w posiadaniu ARiMR o rodzaju budynków lub budowli, wykorzystywanych do prowadzenia działalności rolniczej (**BI** - budynki inwentarskie, **BM** - budynki dla maszyn i urządzeń rolniczych, **IN** – inny budynek lub budowla wykorzystywane na cele rolnicze, **MP** - magazyn pasz, **MS** - magazyn środków ochrony roślin/substancji niebezpiecznych (np. oleje, paliwa), **PO** - płyty obornikowe, **SK** - silosy na kiszonce, **ZG** - zbiorniki na gnojówkę/gnojowicę); w **kolumnie 9** – zawarto informacje o obszarach specjalnych występujących na danej działce ewidencyjnej (**A** – Obszary OSN, **E** – Obszary narażone na erozje, **EN** - Elementy EFA niertwałe, **KE** - Korytarz ekologiczny, **M** - wystąpiła modernizacja gruntów w Ewidencji Gruntów i Budynków – konieczna weryfikacja deklarowanych powierzchni i identyfikatorów działek ewidencyjnych, **PK** - Parki Krajobrazowe, **N2** – Obszary „Natura 2000”, **N12** – Teren o nachyleniu powyżej 12°, **N20** – Teren o nachyleniu powyżej 20°, **OCK** - Obszar Chronionego Krajobrazu, **ONW1** – ONW - strefa nizinna I, **ONW2** – ONW - strefa nizinna II, **ONW3** – ONW - strefa góraska, **ONW4** – ONW - obszar ze specyficznymi utrudnieniami, **OW** - Oczko wodne do 100 m², **PN** - Parki Narodowe, **PP** - Pomnik przyrody, **PR** - obszary o niskiej zawartości próchnicy, **PZO** – na działce ewidencyjnej znajdują się obszary objęte koniecznością przestrzegania obligatoryjnych wymagań wynikających z planów zadań ochronnych lub planów ochrony, **R2** - Rów o szerokości do 2 m, **RP** - Rezerwaty Przyrody, **S** - Spadki pow. 20°, **SB1** – działka leży w bezpośrednim sąsiedztwie jezior i zbiorników wodnych o powierzchni do 50 ha, **SB2** – działka leży w bezpośrednim sąsiedztwie cieków wodnych, **SB3** – działka leży w bezpośrednim sąsiedztwie rowów, z wyłączeniem rowów o szerokości do 5 m liczonej na wysokości górnej krawędzi brzegu rowu, **SB4** – działka leży w bezpośrednim sąsiedztwie kanałów w rozumieniu przepisów ustawy z dnia 18.07.2001 r. - Prawo wodne (Dz. U. z 2015 r. poz. 469, z późn. zm.), **SB5** – działka leży w bezpośrednim sąsiedztwie stref ochronnych ujęć wodnych, **SB6** – działka leży w bezpośrednim sąsiedztwie obszarów morskiego pasa nadbrzeżnego, **SB7** – działka leży w bezpośrednim sąsiedztwie jezior i zbiorników wodnych o powierzchni ponad 50 ha, **SD** - Stanowisko dokumentacyjne, **S10** – działka leży na terenie o spadku powyżej 10%, **S20** – działka leży na terenie o spadku powyżej 20%, **SO** – Strefa Ochrony Ostoi, **SOUW** - Strefy ochrony ujęć wody, **ZSK** - Zespół przyrodniczo-krajobrazowy; w **kolumnie 10** – na podstawie danych będących w posiadaniu ARiMR wskazano że: **BD** - działka ewidencyjna nie istnieje w Ewidencji Gruntów i Budynków, **DR50** - granice zadeklarowanej działki rolnej w ubiegłej kampanii, zweryfikowane podczas kontroli na miejscu wykraczały swym położeniem poza granice zadeklarowanych we wniosku działek ewidencyjnych, **NO** – działka leży na obszarze objętym opracowaniem „nowej” ortofotomapy i rolnik jest zobowiązany do szczególnie uważnej weryfikacji treści materiału graficznego zgodnie z przypadkami opisanymi w instrukcji wypełniania materiału graficznego w sekcji E. Szczegółowe zasady wypełniania materiału graficznego, **PPK** – dla działki ewidencyjnej zadeklarowanej w roku ubiegłym, w kontroli administracyjnej wykryto błąd przeddeklarowania maksymalnego kwalifikowalnego obszaru PEG, **TUZ_4** – na działce przez cztery kolejne lata deklarowany był trwały użytek zielony co oznacza, że przypadku deklaracji w 2016 r. na tej działce trwałych użytków zielonych lub uprawy wieloletnich traw - obszar ten stanie się warstwą trwałych użytków zielonych.

K. INFORMACJA DOTYCZĄCA WYSTĘPOWANIA ELEMENTÓW PROEKOLOGICZNYCH (EFA) NA DZIAŁKACH DEKLAROWANYCH DO PŁATNOŚCI – dodatkowa strona przekazywana łącznie z wnioskiem o przyznanie płatności na rok 2016

Informacja dotycząca występowania elementów proekologicznych (EFA) na działkach deklarowanych do płatności

| Dane identyfikacyjne rolnika | | Numer identyfikacyjny: 012345678 | | Pierwsze imię/Nazwa skrócona: Jan | | Nazwisko/Nazwa pełna: Kowalski | | | | | | 1 | |
|-------------------------------------|------------------------------------|--|------------------------------|---|---------------------------|---------------------------------------|--------------|-------------------------|--|---|---|--|------|
| Identyfikator działki ewidencyjnej | Zymopłaty/pasy zadrzewione (EFA 2) | Drzewa wolnostojące (EFA 3) | Zadrzewienie liniowe (EFA 4) | Zadrzewienie grupowe/zadrzewienia śródpolne (EFA 5) | Miejsce śródpolne (EFA 6) | Oczka wodne (EFA 7) | Rowy (EFA 8) | Strefy buforowe (EFA 9) | Pasy gruntów kwalifikujących się do płatności wzdłuż obrzeży lasu (EFA 10 oraz EFA 11) | Obszary z zagajnikami o krótkiej rotacji (EFA 12) | Obszary zalesione po 2008 roku (EFA 13) | Razem maksymalny potencjalny obszar EFA na działce [m ²] | |
| | | | | | | | | | | | | | [mb] |
| 1 | 2 | 3 | 4 | 5 | 6 | 7 | 8 | 9 | 10 | 11 | 12 | 13 | |
| 206301_1.0004.AR_291.24220/2 | 25 | 4 | 13 | 175 | 100 | 660 | 73 | 249 | 609 | 2 268 | 12 251 | 18 262,90 | |
| | 250,00 | 120,00 | 130,00 | 262,50 | 900,00 | 990,00 | 438,00 | 2241,00 | | 680,40 | 12 251,00 | | |

Sekcja 1 – Dane podmiotowe identyfikujące rolnika. **Sekcja 2** – Informacja dotycząca elementów proekologicznych, występujących na zadeklarowanych działkach. W **Sekcji 1** - zostały zawarte dane podmiotowe identyfikujące każdego rolnika. W **Sekcji 2** w **kolumnie 2-12** podano dane dotyczące zidentyfikowanych na podstawie obrazu ortofotomapy przez ARiMR elementów proekologicznych EFA w ramach każdej działki ewidencyjnej. Dodatkowo, do każdego elementu proekologicznego EFA podano wielkość fizyczną wyrażoną w sztuka/metr bieżący/metr kwadratowy (wiersz górny) oraz powierzchnię, wyrażoną w metrach kwadratowych (m²), uwzględniając współczynnik ważenia (konwersji) oraz współczynnik przekształcenia (wiersz dolny). W **kolumnie 13** została przedstawiona sumaryczna wielkość potencjalnego obszaru proekologicznego EFA na danej działce ewidencyjnej (m²).