



**ZINTEGROWANY SYSTEM ROLNICZEJ INFORMACJI RYNKOWEJ**

# **RYNEK MIĘSA WIEPRZOWEGO**

**NR 2/2023**

**19.01.2023 r.**

---

***Notowania za okres: 09.01.2023 r. – 15.01.2023 r.***

---

Biuletyn tygodniowy.

Informacje zamieszczane w niniejszym biuletynie przekazywane są przez podmioty włączone do Zintegrowanego Systemu Rolniczej Informacji Rynkowej (ZSRIR).

Podstawy prawne:

- ustawa z dnia 30 marca 2001 r. o rolniczych badaniach rynkowych (Dz.U. 2015, poz. 1160 – tekst jednolity);
- rozporządzenie Ministra Rolnictwa i Rozwoju Wsi z dnia 8 marca 2021 r. w sprawie zbieranych danych rynkowych (Dz. U. z 2021 r., poz. 589).

**Wykorzystanie możliwe wyłącznie z dokładnym podaniem źródła.**

# Spis treści

<b>1. Zakup świń rzeźnych</b> .....	3
1.1. Średnie ceny netto zakupu tuczników wg EUROP w Polsce i regionach .....	3
1.2. Średnie ceny netto zakupu świń rzeźnych wg wagi żywej.....	4
1.3. Struktura zakupu świń rzeźnych w Polsce wg klasyfikacji EUROP .....	5
1.4. Roczne zmiany średniej ceny zakupu świń rzeźnych wg klasyfikacji EUROP i żywca wieprzowego [MPC] .....	5
1.5. Roczne zmiany średniej ceny sprzedaży półtuszy wieprzowych (bez Vat) przeznaczonych na rynek krajowy.....	5
<b>2. Sprzedaż wieprzowiny</b> .....	6
2.1. Średnie ceny sprzedaży półtuszy wieprzowych w Polsce i makroregionach .....	6
2.2. Średnie ceny sprzedaży mięsa wieprzowego w zakładach w Polsce .....	6
2.3. Średnie ceny zakupu mięsa wieprzowego przez sieci handlowe w Polsce .....	7
2.4. Graficzna prezentacja cen sprzedaży w zakładach i cen zakupu w sieciach handlowych.....	7
<b>3. Graficzne prezentacje cen zakupu i sprzedaży na rynku wieprzowiny</b> .....	8
<b>4. Miesięczne analizy cen</b> .....	9
<b>5. Pogłowie trzody chlewnej według stanu w grudniu 2021 roku (dane wstępne) Źródło: dane GUS</b> ...	11
<b>6. Handel zagraniczny wieprzowiną – trzodą żywą i mięsem wieprzowym</b> .....	12

## Dodatkowe informacje

*Badanie cen zakupu i sprzedaży w zakładach mięsnych prowadzone jest na reprezentatywnej próbie. Ceny zakupu rejestrowane są wg klas jakości handlowej EUROP zgodnie z rozporządzeniem Parlamentu Europejskiego i Rady (UE) nr 1308/2013 z dnia 17 grudnia 2013 r. ustanawiającego wspólną organizację rynków produktów rolnych oraz uchylającego rozporządzenia Rady (EWG) nr 922/72, (EWG) nr 234/79, (WE) nr 1037/2001 i (WE) nr 1234/2007 (Dz. Urz. UE L 347 z 20.12.2013, str. 671) i rozporządzeniem Komisji (WE) nr 1249/2008 z dnia 10 grudnia 2008 r. r. ustanawiającym szczegółowe zasady wdrożenia wspólnotowych klasyfikacji tusz wołowych, wieprzowych i baranich oraz raportowania ich cen (Dz. U. Nr L 337 z 16.12.2008, str. 3, z późn.zm.) oraz rozporządzeniem Ministra Rolnictwa i Rozwoju Wsi z dnia 30 kwietnia 2018 r. w sprawie szczegółowych warunków ustalania i sposobu oznaczania klas jakości handlowej tusz wieprzowych oraz tusz wołowych (Dz.U. 2018, poz. 934).*

*Ceny zakupu zbierane są dla masy poubojowej schłodzonej.*

**Ceny zakupu i sprzedaży nie zawierają podatku VAT.**

**Daty prezentowane w tabelach oznaczają ostatni dzień analizowanego tygodnia (poniedziałek - niedziela).**

# 1. Zakup świń rzeźnych

## 1.1. Średnie ceny netto zakupu tuczników wg EUROP w Polsce i regionach

SKUP								
Klasa półtuszy wieprzowych wg EUROP	CENA [zł/t]				Zmiana cen [%]	% mięsa w tuszy	Średnia masa tuszy [kg/szt.]	Struktura skupu [%]
	[MS]		[MPC]					
	15.01.2023	08.01.2023	15.01.2023	08.01.2023				
1	2	3	4	5	6	11	15	16
<b>POLSKA</b>								
klasa S	9 732	9 903	9 541	9 708	-1,7	61,7	93,6	39,1
klasa E	9 678	9 850	9 488	9 657	-1,7	58,0	96,5	48,9
klasa U	9 352	9 531	9 169	9 344	-1,9	53,3	98,6	10,4
klasa R	8 993	9 184	8 817	9 004	-2,1	48,4	100,6	1,4
klasa O	8 071	8 340	7 912	8 177	-3,2	43,9	108,5	0,2
klasa P	*	*	*	*	*	*	*	*
<b>S-P Razem</b>	<b>9 650</b>	<b>9 829</b>	<b>9 461</b>	<b>9 636</b>	<b>-1,8</b>	<b>58,8</b>	<b>95,7</b>	<b>100,0</b>
<b>REGION PÓŁNOCNY</b>								
klasa S	9 638	9 821	9 449	9 629	-1,9	61,7	91,6	44,9
klasa E	9 626	9 838	9 437	9 645	-2,2	58,0	95,3	44,4
klasa U	9 298	9 525	9 115	9 338	-2,4	53,2	97,1	9,5
klasa R	*	*	*	*	*	*	*	*
klasa O	*	*	*	*	*	*	*	*
klasa P	*	*	*	*	*	*	*	*
<b>S-P Razem</b>	<b>9 589</b>	<b>9 791</b>	<b>9 401</b>	<b>9 599</b>	<b>-2,1</b>	<b>59,1</b>	<b>93,9</b>	<b>100,0</b>
<b>REGION ŚRODKOWO-WSCHODNI</b>								
klasa S	9 769	9 964	9 577	9 768	-2,0	61,7	93,8	39,7
klasa E	9 726	9 905	9 535	9 711	-1,8	57,8	96,7	49,4
klasa U	9 447	9 632	9 262	9 443	-1,9	53,2	98,2	9,6
klasa R	9 158	9 333	8 979	9 150	-1,9	48,3	98,8	1,1
klasa O	*	*	*	*	*	*	*	*
klasa P	*	*	*	*	*	*	*	*
<b>S-P Razem</b>	<b>9 707</b>	<b>9 902</b>	<b>9 517</b>	<b>9 708</b>	<b>-2,0</b>	<b>58,8</b>	<b>95,7</b>	<b>100,0</b>
<b>REGION POŁUDNIOWO-WSCHODNI</b>								
klasa S	9 719	9 860	9 528	9 667	-1,4	61,4	93,2	40,5
klasa E	9 664	9 843	9 475	9 650	-1,8	58,0	96,3	47,8
klasa U	9 311	9 498	9 128	9 311	-2,0	53,1	99,4	10,4
klasa R	8 921	9 074	8 746	8 896	-1,7	48,3	102,2	1,3
klasa O	*	*	*	*	*	*	*	*
klasa P	*	*	*	*	*	*	*	*
<b>S-P Razem</b>	<b>9 636</b>	<b>9 802</b>	<b>9 447</b>	<b>9 609</b>	<b>-1,7</b>	<b>58,7</b>	<b>95,4</b>	<b>100,0</b>
<b>REGION ZACHODNI</b>								
klasa S	9 770	9 912	9 578	9 717	-1,4	61,7	95,1	34,2
klasa E	9 661	9 808	9 471	9 616	-1,5	58,1	97,1	51,7
klasa U	9 309	9 467	9 127	9 281	-1,7	53,5	99,6	11,8
klasa R	8 928	9 152	8 752	8 972	-2,4	48,6	102,1	1,8
klasa O	7 891	8 137	7 736	7 978	-3,0	44,2	113,1	0,4
klasa P	*	*	*	*	*	*	*	*
<b>S-P Razem</b>	<b>9 632</b>	<b>9 788</b>	<b>9 443</b>	<b>9 596</b>	<b>-1,6</b>	<b>58,6</b>	<b>96,9</b>	<b>100,0</b>

\*masa schłodzona [MPS]; -masa poubojowa ciepła [MPC]

Tygodniowy ubój świń rzeźnych w ubojniach monitorowanych w ramach ZSRIR wyniósł – 220 629 sztuk.

Wykorzystanie możliwe wyłącznie z dokładnym podaniem źródła.

## Makroregiony skupu świń rzeźnych wg EUROP

Makroregion Północny: województwa - kujawsko-pomorskie, pomorskie, warmińsko-mazurskie.

Makroregion Środkowo-wschodni: województwa - łódzkie, mazowieckie, podlaskie.

Makroregion Południowo-wschodni: województwa - lubelskie, małopolskie, podkarpackie, śląskie, świętokrzyskie.

Makroregion Zachodni: województwa - dolnośląskie, lubuskie, opolskie, wielkopolskie, zachodnio-pomorskie.

### 1.2. Średnie ceny netto zakupu świń rzeźnych wg wagi żywej

CENA [zł/kg]			
MAKROREGIONY	15.01.2023	08.01.2023	Tygodniowa zmiana ceny [%]
<b>POLSKA</b>	<b>7,38</b>	<b>7,52</b>	<b>-1,8</b>
REGION PÓŁNOCNY	7,33	7,49	-2,1
REGION ŚRODKOWO-WSCHODNI	7,42	7,57	-2,0
REGION POŁUDNIOWO-WSCHODNI	7,37	7,50	-1,7
REGION ZACHODNI	7,37	7,49	-1,6

\*Obliczane na podstawie cen za świnię wg masy poubojowej ciepłej (MPC) przy użyciu współczynnika wydajności rzeźnej podawanego przez GUS (0,78);

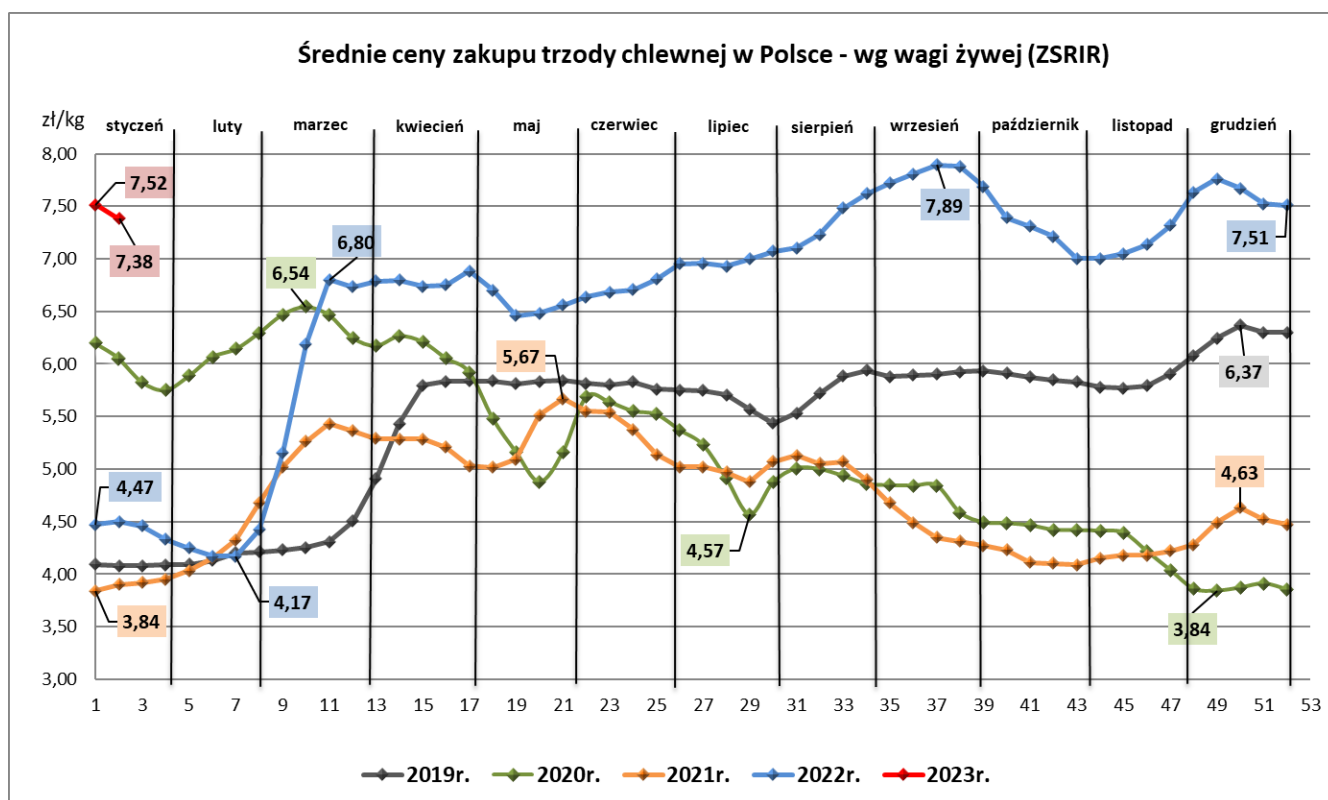

### 1.3. Struktura zakupu świń rzeźnych w Polsce wg klasyfikacji EUROP

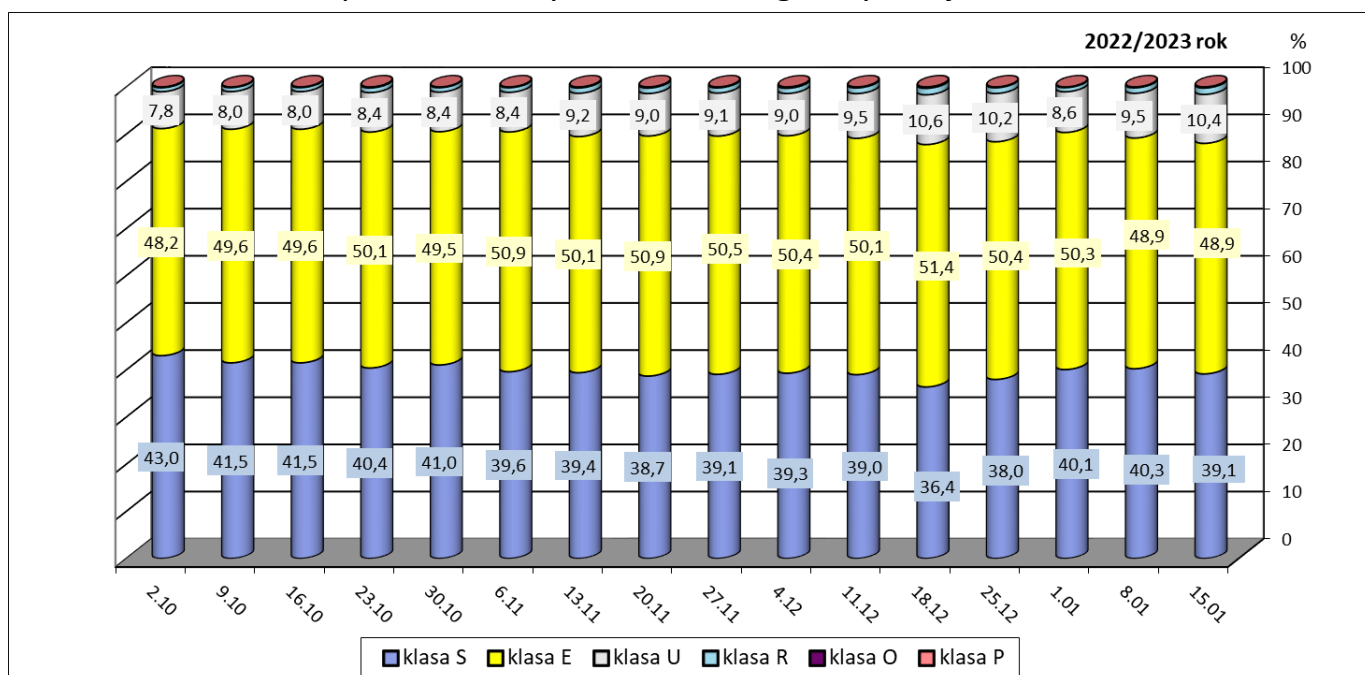

### 1.4. Roczne zmiany średniej ceny zakupu świń rzeźnych wg klasyfikacji EUROP i żywca wieprzowego [MPC]

POLSKA	CENA		Roczna zmiana ceny [%]
	[MPC] zł/tonę		
	15.01.2023	16.01.2022	
klasa S	9 541	5 868	62,6
klasa E	9 488	5 782	64,1
klasa U	9 169	5 483	67,2
klasa R	8 817	5 139	71,6
klasa O	7 912	4 231	87,0
klasa P	*	*	*
<b>S-P Razem</b>	<b>9 461</b>	<b>5 763</b>	<b>64,2</b>

### 1.5. Roczne zmiany średniej ceny sprzedaży półtuszy wieprzowych (bez Vat) przeznaczonych na rynek krajowy

CENY SPRZEDAŻY - PÓŁTUSZE WIEPRZOWE			
MAKROREGIONY	CENA [zł/tonę]		Roczna zmiana ceny [%]
	15.01.2023	16.01.2022	
POLSKA	10 888	6 801	60,1
Południowo-wschodni	10 864	6 919	57,0
Północny	*	*	*
Środkowo-wschodni	10 986	6 946	58,2
Zachodni	10 843	6 746	60,7

## 2. Sprzedaż wieprzowiny

### 2.1. Średnie ceny sprzedaży półtuszy wieprzowych w Polsce i makroregionach

CENY SPRZEDAŻY - PÓŁTUSZE WIEPRZOWE			
MAKROREGIONY	CENA [zł/t]		Tygodniowa zmiana ceny [%]
	15.01.2023	08.01.2023	
<b>PÓŁTUSZE WIEPRZOWE</b>			
<b>POLSKA</b>	<b>10 888</b>	<b>11 031</b>	<b>-1,3</b>
południowo-wschodni	10 864	10 953	-0,8
północny	*	*	*
środkowo-wschodni	10 986	11 134	-1,3
zachodni	10 843	10 990	-1,3

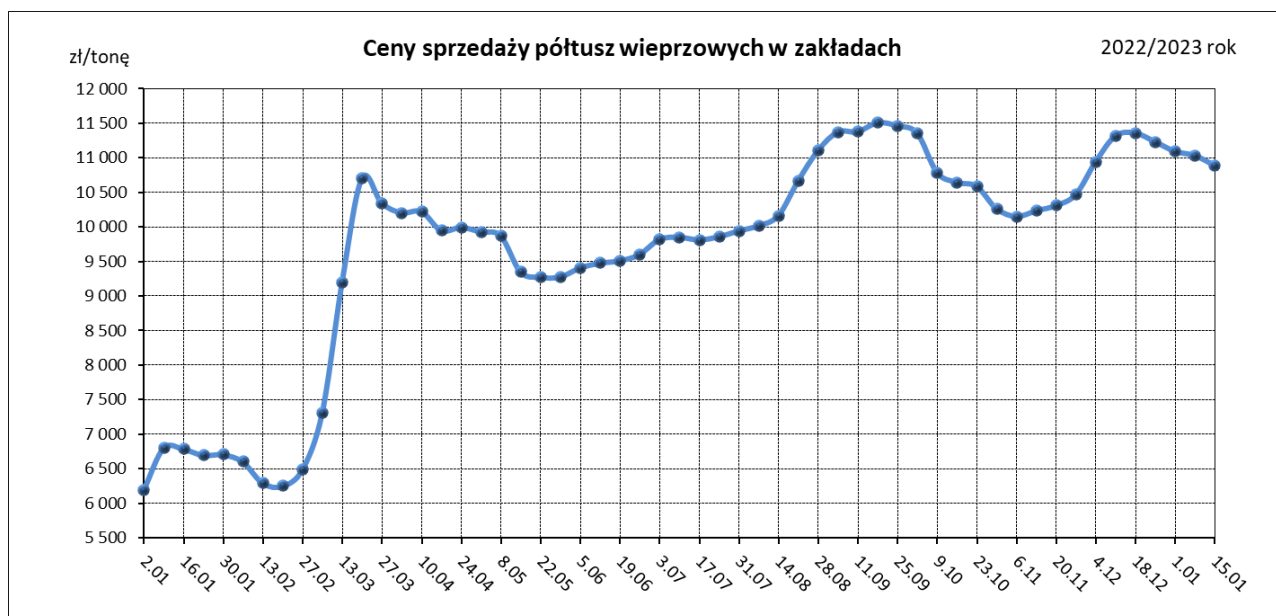

### 2.2. Średnie ceny sprzedaży mięsa wieprzowego w zakładach w Polsce

Towar	CENA [zł/tonę]		
	15.01.2023	08.01.2023	Tygodniowa zmiana ceny
schab środkowy bez kości	17 559	18 213	-3,6%
schab środkowy z kością	16 330	16 984	-3,9%
szynka wieprzowa 4D	14 917	15 285	-2,4%
szynka wieprzowa z kością	10 173	10 379	-2,0%
łopatka wieprzowa 4D	14 126	14 300	-1,2%
boczek z/kością+z/s+z/tł	12 300	11 746	4,7%
boczek bez/kości+ z/s+z/tł	14 460	13 893	4,1%
szynka gotowana	23 578	22 632	4,2%
mięso mielone	17 310	16 667	3,9%

### 2.3. Średnie ceny zakupu mięsa wieprzowego przez sieci handlowe w Polsce

Towar:	Cena w zł/tonę		Zmiana [%]
	15.01.2023	08.01.2023	
<b>konfekcjonowane</b>			
mięso mielone	16 059	15 198	5,7
schab bez kości	17 877	17 647	1,3
schab z kością	*	*	--
<b>luzem</b>			
mięso mielone	*	*	--
schab bez kości	17 728	18 513	-4,2
schab z kością	*	*	--

### 2.4. Graficzna prezentacja cen sprzedaży w zakładach i cen zakupu w sieciach handlowych

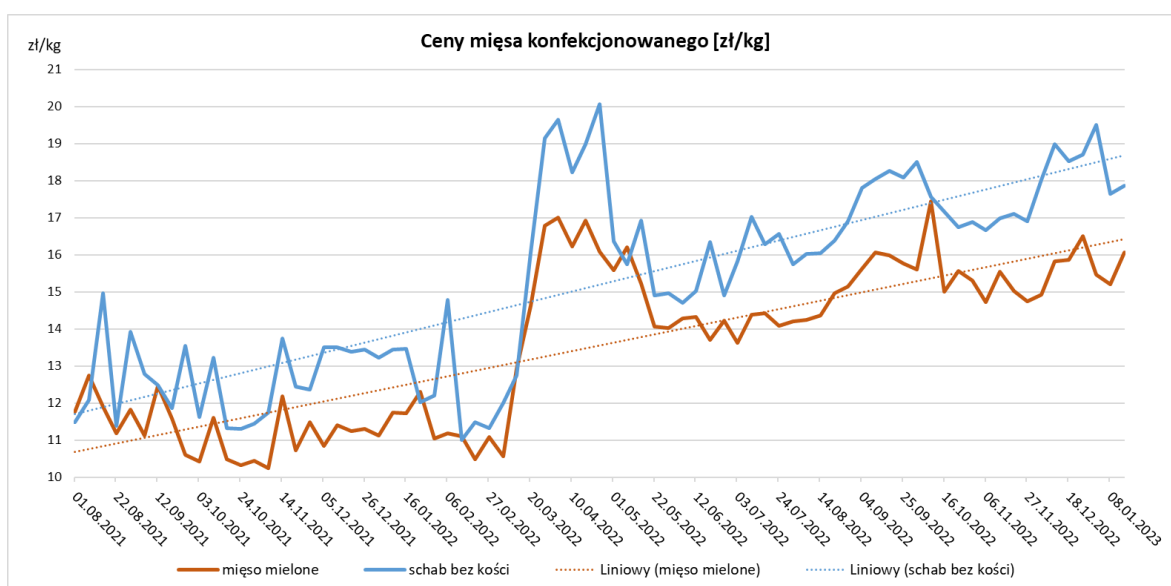
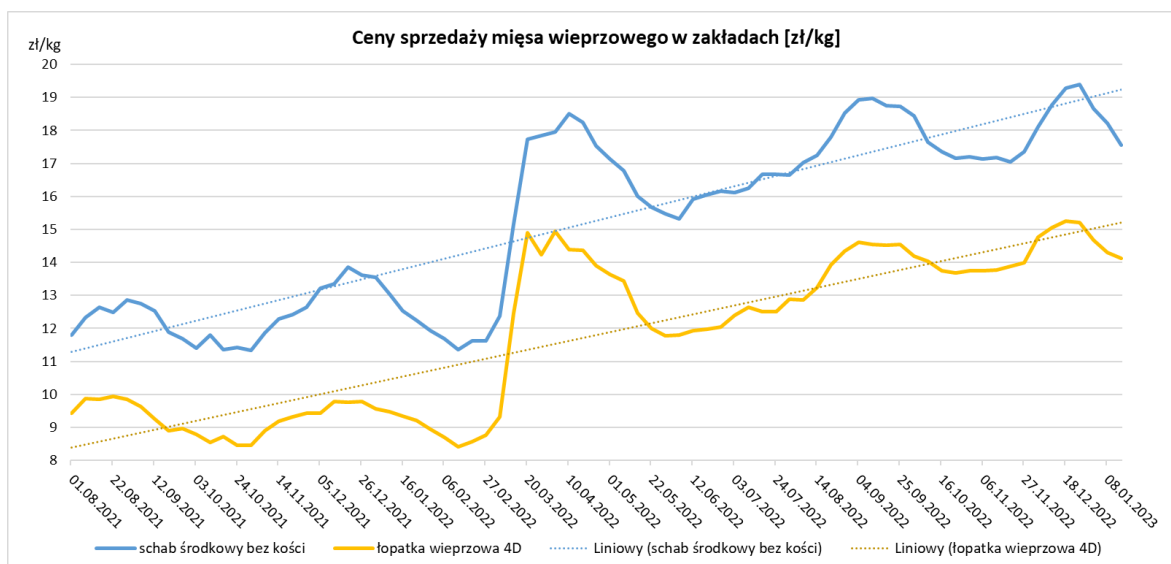

### 3. Graficzne prezentacje cen zakupu i sprzedaży na rynku wieprzowiny

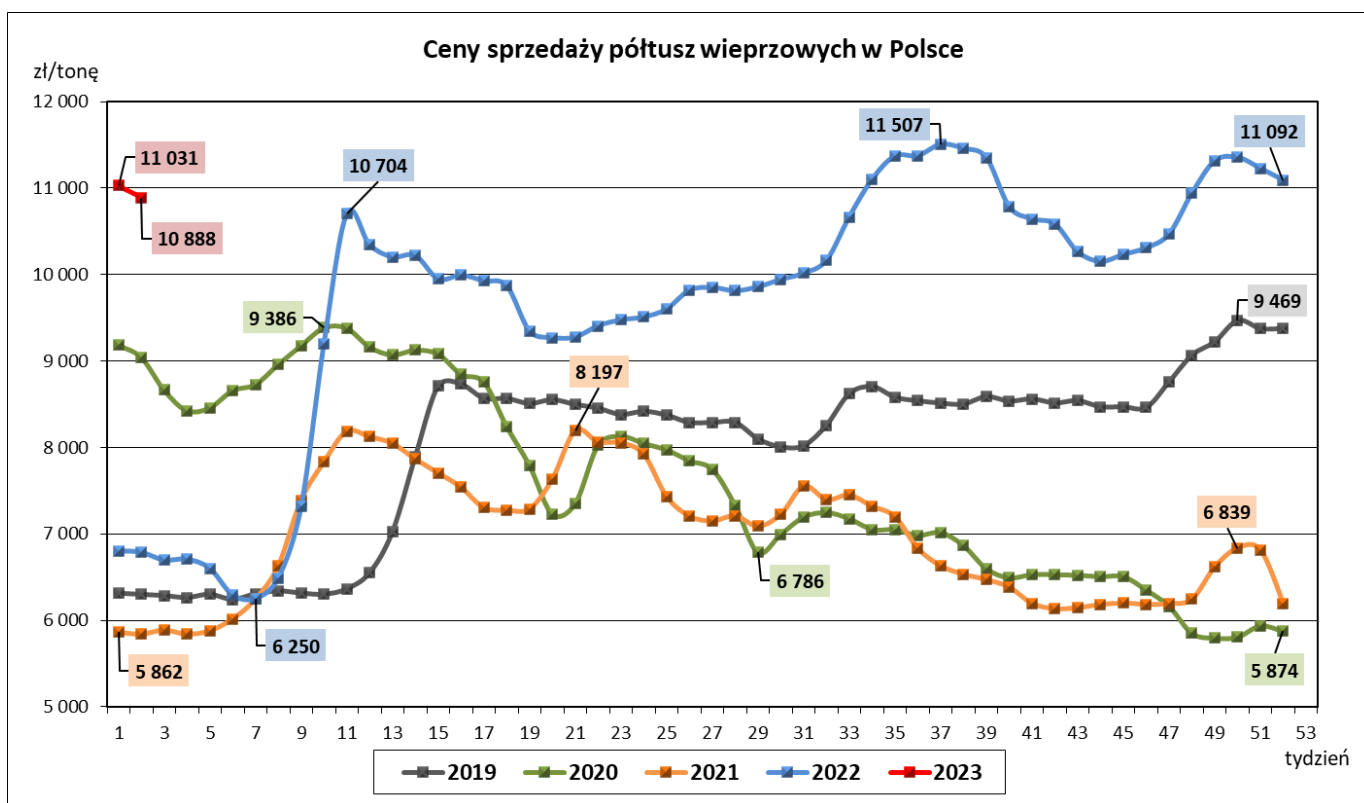
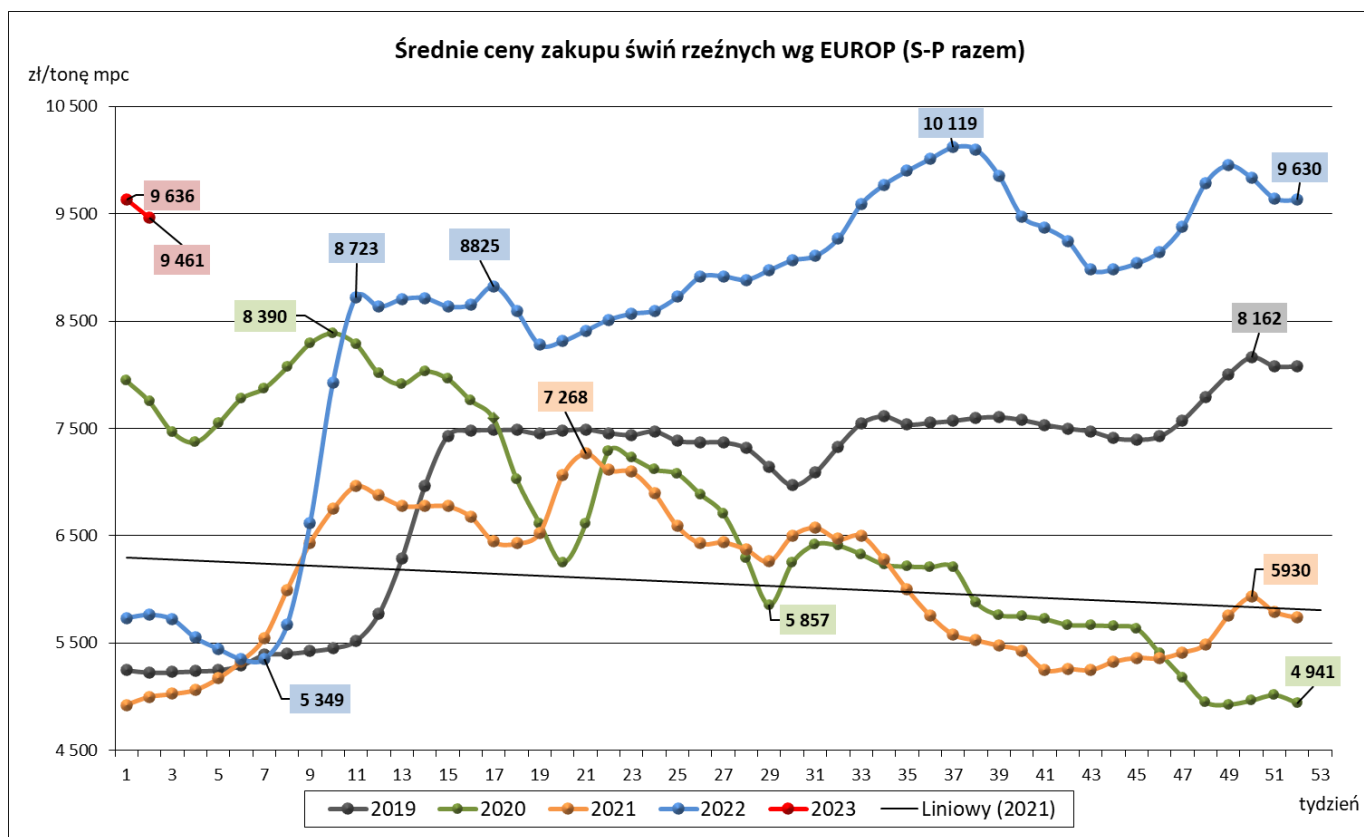



## 4. Miesięczne analizy cen

Zestawienie cen rynkowych zakupu tuczników ubitych we listopadzie i grudniu 2022 r.

ZAKUP								
Klasa półtuszy wieprzowych wg EUROP	CENA [zł/t]				Zmiana ceny [%]	% mięsa w tuszy	Średnia masa tuszy [kg/szt.]	Struktura skupu [%]
	[MS]		[MPC]					
	grudzień 2022	listopad 2022	grudzień 2022	listopad 2022				
1	2	3	4	5	6	11	15	16
<b>POLSKA</b>								
klasa S	10057	9543	9860	9 356	5,39	61,6	92,8	38,2
klasa E	10008	9483	9812	9 297	5,54	58,0	95,6	50,6
klasa U	9703	9165	9513	8 985	5,88	53,3	97,7	9,8
klasa R	9346	8819	9163	8 646	5,98	48,4	99,7	1,2
klasa O	8469	7910	8303	7 755	7,07	43,8	105,2	0,2
klasa P	*	*	*	*	*	*	*	*
<b>S-P Razem</b>	<b>9984</b>	<b>9466</b>	<b>9789</b>	<b>9 280</b>	<b>5,48</b>	<b>58,8</b>	<b>94,8</b>	<b>100,0</b>
<b>REGION PÓŁNOCNY</b>								
klasa S	9832	9348	9640	9 165	5,18	61,7	91,1	40,6
klasa E	9900	9370	9706	9 186	5,65	58,0	94,3	48,3
klasa U	9662	9133	9473	8 954	5,79	53,2	96,3	9,8
klasa R	*	*	*	*	*	*	*	*
klasa O	*	*	*	*	*	*	*	*
klasa P	*	*	*	*	*	*	*	*
<b>S-P Razem</b>	<b>9840</b>	<b>9331</b>	<b>9647</b>	<b>9 148</b>	<b>5,46</b>	<b>58,9</b>	<b>93,2</b>	<b>100,0</b>
<b>REGION ŚRODKOWO-WSCHODNI</b>								
klasa S	10 133	9 643	9 934	9 454	5,08	61,6	92,8	40,9
klasa E	10 068	9 573	9 871	9 385	5,17	57,9	95,8	49,4
klasa U	9 778	9 281	9 586	9 099	5,36	53,3	97,4	8,7
klasa R	9 499	8 989	9 312	8 813	5,67	48,3	98,7	0,9
klasa O	*	*	*	*	*	*	*	*
klasa P	*	*	*	*	*	*	*	*
<b>S-P Razem</b>	<b>10 062</b>	<b>9 577</b>	<b>9 864</b>	<b>9 389</b>	<b>5,06</b>	<b>58,9</b>	<b>94,7</b>	<b>100,0</b>
<b>REGION POŁUDNIOWO-WSCHODNI</b>								
klasa S	10 047	9 534	9 850	9 347	5,38	61,4	92,2	38,8
klasa E	10 001	9 473	9 805	9 287	5,58	58,0	95,3	49,5
klasa U	9 675	9 160	9 485	8 980	5,62	53,2	98,5	10,2
klasa R	9 205	8 787	9 025	8 615	4,75	48,2	102,0	1,4
klasa O	*	*	*	*	*	*	*	*
klasa P	*	*	*	*	*	*	*	*
<b>S-P Razem</b>	<b>9 970</b>	<b>9 455</b>	<b>9 775</b>	<b>9 269</b>	<b>5,45</b>	<b>58,7</b>	<b>94,5</b>	<b>100,0</b>
<b>REGION ZACHODNI</b>								
klasa S	10 136	9 545	9 937	9 358	6,20	61,6	94,6	33,4
klasa E	10 014	9 454	9 817	9 269	5,92	58,1	96,2	54,0
klasa U	9 674	9 098	9 485	8 920	6,34	53,5	98,5	10,8
klasa R	9 362	8 757	9 178	8 585	6,91	48,6	100,5	1,5
klasa O	8 330	7 759	8 167	7 607	7,36	44,0	108,0	0,4
klasa P	*	*	*	*	*	*	*	*
<b>S-P Razem</b>	<b>9 999</b>	<b>9 425</b>	<b>9 803</b>	<b>9 240</b>	<b>6,09</b>	<b>58,6</b>	<b>96,0</b>	<b>100,0</b>

CENA [zł/kg]			Miesięczna zmiana ceny
MAKROREGIONY	grudzień 2022	listopad 2022	[%]
POLSKA	7,64	7,24	5,48
REGION PÓŁNOCNY	7,52	7,14	5,46
REGION ŚRODKOWO-WSCHODNI	7,69	7,32	5,06
REGION POŁUDNIOWO-WSCHODNI	7,62	7,23	5,45
REGION ZACHODNI	7,65	7,21	6,09

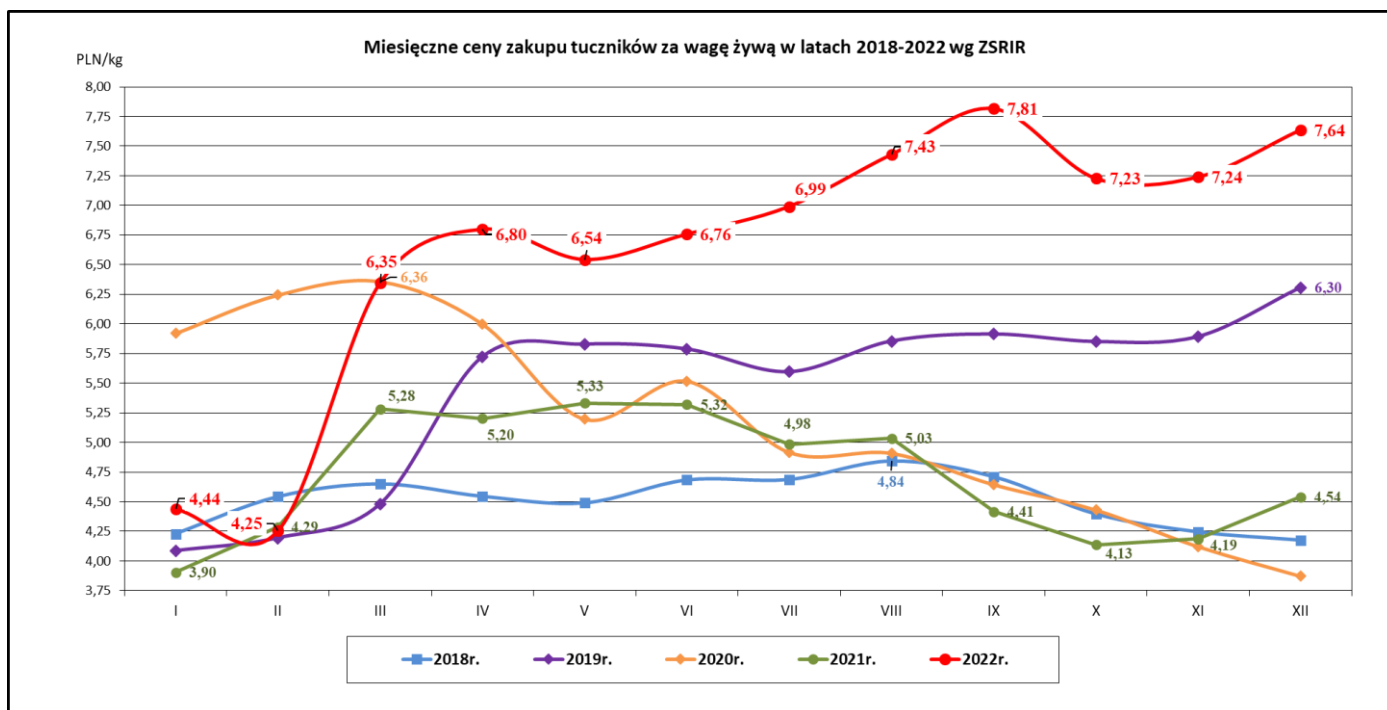

Średnie miesięczne ceny zakupu żywca wieprzowego w wadze żywej (zł/kg) bez VAT w latach 2015 - 2022 wg Zintegrowanego Systemu Rolniczej Informacji Rynkowej (ZSRIR)

Miesiące	2022r.	2021r.	2020r.	2019r.	2018r.	2017r.	2016	2015
I	4,44	3,90	5,92	4,09	4,23	4,94	4,03	4,04
II	4,25	4,29	6,24	4,19	4,54	4,86	4,17	4,42
III	6,35	5,28	6,36	4,48	4,65	4,98	4,23	4,38
IV	6,80	5,20	6,00	5,72	4,54	5,46	4,12	4,43
V	6,54	5,33	5,20	5,83	4,49	5,62	4,53	4,24
VI	6,76	5,32	5,52	5,79	4,68	5,72	4,99	4,49
VII	6,99	4,98	4,92	5,60	4,69	5,53	5,38	4,38
VIII	7,43	5,03	4,91	5,85	4,84	5,51	5,31	4,37
IX	7,81	4,41	4,64	5,91	4,71	5,33	5,41	4,61
X	7,23	4,13	4,43	5,85	4,40	4,85	5,04	4,39
XI	7,24	4,19	4,12	5,89	4,24	4,64	4,96	3,91
XII	7,64	4,54	3,87	6,30	4,17	4,55	5,09	3,83

## 5. Pogłowie trzody chlewnej według stanu w grudniu 2021 roku (dane wstępne) Źródło: dane GUS

↓ 12,7%

Spadek pogłowia świń w grudniu r/r

Według wstępnych danych pogłowie świń\* w grudniu 2021 r. liczyło 10242,4 tys. sztuk, wykazując w porównaniu z analogicznym okresem ubiegłego roku spadek o 12,7%. Redukcja pogłowia wystąpiła we wszystkich grupach świń, w szczególności w grupie loch prośnych, gdzie wyniosła 20,6%.

WYSZCZEGÓLNIENIE	XII 2021 w tys. sztuk	XII 2020=100	VI 2021=100
<b>Świnie</b>	<b>10242,4</b>	<b>87,3</b>	<b>92,8</b>
Prosięta o wadze do 20 kg	2145,2	90,3	90,8
Warchlaki o wadze od 20 kg do 50 kg	3040,6	88,3	94,4
Trzoda chlewna na ubój o wadze 50 kg i więcej (tuczniaki)	4391,3	86,5	93,4
Trzoda chlewna na chów o wadze 50 kg i więcej	665,3	80,2	88,9
w tym lochy razem	654,1	80,3	89,0
w tym lochy prośne	433,9	79,4	85,6

Pogłowie świń w grudniu 2021 r. wyniosło 10242,4 tys. sztuk. W strukturze stada największa zmiana dotyczyła udziału świń na chów – spadek 0,6 p. proc. w stosunku do grudnia 2020 r.

### W strukturze stada trzody chlewnej ogółem udział poszczególnych grup produkcyjno – użytkowych w grudniu 2021 roku wynosił:

- prosięta o wadze do 20 kg – 20,9%,
- warchlaki o wadze od 20 kg do 50 kg – 29,7%,
- trzoda chlewna o wadze 50 kg i więcej, z przeznaczeniem na ubój – 42,9%,
- trzoda chlewna o wadze 50 kg i więcej, z przeznaczeniem na chów – 6,5%,
- w tym:
- lochy na chów razem – 6,4%,
- w tym lochy prośne – 4,2%.

Największy udział w strukturze stada stanowiło pogłowie tuczniaków - 42,9%

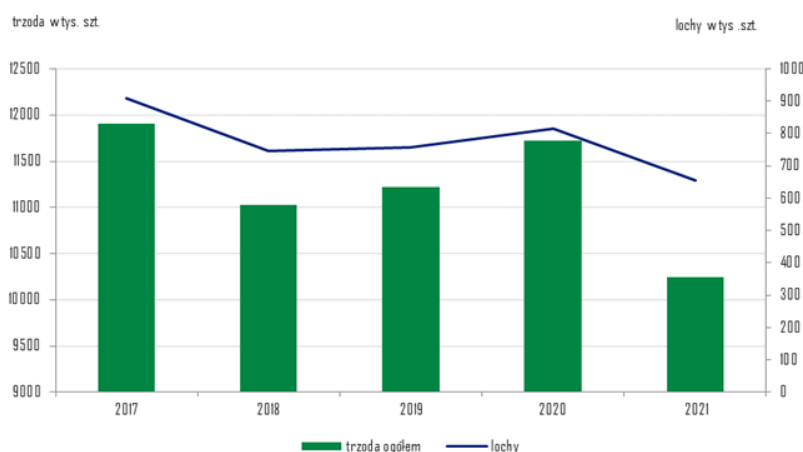

Wykres 1. Pogłowie trzody chlewnej i loch w latach 2017 - 2021

## 6. Handel zagraniczny wieprzowiną – trzodą żywą i mięsem wieprzowym

**UWAGA:** Dane są w trakcie weryfikacji - mogą być obarczone istotnymi błędami.

### HANDEL ZAGRANICZNYMI TOWARAMI Z RYNKU WIEPRZOWINY

w okresie: I - XI 2022 (dane wstępne)

HANDEL ZAGRANICZNY	Wartość [tys. EUR]		Wolumen [tony]		Roczna zmiana obrotów [%]
	I-XI 2021r.	I-XI 2022r.*	I-XI 2021r.	I-XI 2022r.*	
<b>EKSPORT</b>	<b>OGÓŁEM</b>	<b>OGÓŁEM</b>	<b>OGÓŁEM</b>	<b>OGÓŁEM</b>	
ŚWINIE ŻYWE (ogółem) - (kod CN 0103)	4 481	6 485	3 914	3 166	-19,1
MIĘSO WIEPRZOWE - (kod CN 0203)	697 808	748 133	381 093	327 812	-14,0
<b>IMPORT</b>	<b>OGÓŁEM</b>	<b>OGÓŁEM</b>	<b>OGÓŁEM</b>	<b>OGÓŁEM</b>	<b>Roczna zmiana obrotów [%]</b>
ŚWINIE ŻYWE (ogółem) - (kod CN 0103)	328 426	416 226	200 729	225 706	12,4
MIĘSO WIEPRZOWE - (kod CN 0203)	1 157 816	1 435 167	657 684	673 477	2,4

Źródło danych: Ministerstwo Finansów.

\* dane wstępne

Wybrane towary	SALDO			
	I-XI 2021r.	I-XI 2022r.*	I-XI 2021r.	I-XI 2022r.*
ŚWINIE ŻYWE (ogółem) - (kod CN 0103)	-323 944	-409 741	-196 815	-222 541
MIĘSO WIEPRZOWE - (kod CN 0203)	-460 008	-687 034	-276 592	-345 665

Wykorzystanie możliwe wyłącznie z dokładnym podaniem źródła.

UWAGA: Dane w trakcie weryfikacji - mogą być obarczone istotnymi błędami

## EKSPORT MIĘSA WIEPRZOWEGO Z POLSKI

Eksport z Polski mięsa wieprzowego (kod 0203) - według ważniejszych krajów w okresie I - XI 2022\*

EKSPORT			
I - XI 2021 r.			
Kraj	Wartość [tys. EUR]	Wartość [tys. PLN]	Wolumen [tony]
<b>OGÓŁEM</b>	<b>697 808</b>	<b>3 179 770</b>	<b>381 093</b>
Stany Zjednoczone Ameryki	70 498	321 389	23 606
Republika Czeska	63 311	288 505	25 236
Słowacja	61 249	279 051	34 134
Wielka Brytania	57 341	261 361	21 164
Niemcy	41 500	189 042	32 766
Rumunia	38 796	176 936	25 050
Włochy	38 249	174 309	28 058
Holandia	32 806	149 427	15 821
Hongkong	30 120	137 320	17 980
Węgry	29 996	136 627	15 929
Litwa	25 038	114 094	14 171
Nowa Zelandia	21 562	98 256	7 791
Ukraina	16 332	74 481	11 629
Hiszpania	16 228	73 948	8 700
Irlandia	16 040	73 151	4 792
Wietnam	15 993	72 592	16 236
Dania	15 078	68 720	8 068
Łotwa	12 900	58 774	6 247
Estonia	10 587	48 215	5 121
Belgia	8 782	39 979	4 815
Bulgaria	8 717	39 704	5 089
Białoruś	6 643	30 279	3 875
Kanada	6 254	28 459	1 953
Chile	6 208	28 258	2 675

\* - Dane wstępne

1000

EKSPORT			
I - XI 2022 r.*			
Kraj	Wartość [tys. EUR]	Wartość [tys. PLN]	Wolumen [tony]
<b>OGÓŁEM</b>	<b>748 133</b>	<b>3 497 459</b>	<b>327 812</b>
Republika Czeska	87 602	410 223	27 069
Słowacja	69 935	326 472	28 702
Wielka Brytania	60 296	282 034	20 446
Stany Zjednoczone Ameryki	52 715	244 615	16 304
Węgry	45 016	210 528	19 070
Rumunia	42 390	198 960	22 586
Litwa	37 128	173 799	14 487
Niemcy	36 148	168 349	23 195
Ukraina	33 290	155 476	17 049
Holandia	31 858	148 752	11 495
Włochy	27 508	128 848	16 365
Hiszpania	26 236	122 814	10 087
Hongkong	25 784	120 820	13 664
Dania	19 076	89 234	8 232
Łotwa	18 990	88 868	7 087
Nowa Zelandia	15 781	73 713	4 862
Irlandia	14 341	66 775	3 743
Moldowa	11 307	52 879	5 071
Wietnam	10 525	49 447	9 090
Estonia	10 133	47 433	4 036
Belgia	8 966	41 948	4 293
Francja	8 064	37 838	4 255
Chorwacja	6 516	30 669	2 855
Grecja	5 025	23 533	1 804

\* - Dane wstępne

## IMPORT MIĘSA WIEPRZOWEGO DO POLSKI

Import do Polski mięsa wieprzowego (kod 0203) - według ważniejszych krajów w okresie I - XI 2022\*

IMPORT			
I - XI 2021 r.			
Kraj	Wartość [tys. EUR]	Wartość [tys. PLN]	Wolumen [tony]
<b>OGÓŁEM</b>	<b>1 157 816</b>	<b>5 275 892</b>	<b>657 684</b>
Niemcy	345 804	1 574 507	165 635
Belgia	290 265	1 322 420	187 999
Dania	196 536	895 856	131 615
Hiszpania	134 557	613 880	60 720
Holandia	77 428	353 053	49 600
Francja	27 908	127 202	17 480
Szwecja	19 859	90 451	5 012
Węgry	15 897	72 485	8 821
Irlandia	9 440	43 122	6 746
Słowacja	9 369	42 614	5 180
Włochy	7 287	33 240	2 493
Finlandia	6 841	31 184	3 474
Republika Czeska	6 295	28 700	5 015
Wielka Brytania	5 376	24 590	4 619

\* - Dane wstępne

IMPORT			
I - XI 2022 r.*			
Kraj	Wartość [tys. EUR]	Wartość [tys. PLN]	Wolumen [tony]
<b>OGÓŁEM</b>	<b>1 435 167</b>	<b>6 708 091</b>	<b>673 477</b>
Niemcy	360 442	1 686 265	152 741
Belgia	322 619	1 508 902	164 767
Dania	268 296	1 251 098	147 212
Hiszpania	177 237	827 792	67 602
Holandia	151 499	709 917	68 886
Francja	42 611	199 251	20 979
Irlandia	28 740	134 214	15 069
Szwecja	22 093	103 156	5 004
Wielka Brytania	15 147	70 237	9 833
Węgry	11 521	53 654	5 816
Włochy	9 720	45 676	3 632
Słowacja	7 158	33 417	3 828
Finlandia	6 896	32 228	1 842
Republika Czeska	5 607	26 252	4 021

\* - Dane wstępne

## EKSPORT ŚWIŃ Z POLSKI

Eksport z Polski świń żywych (ogółem) (kod 0103) - według ważniejszych krajów w okresie I - XI 2022\*

EKSPORT				
I - XI 2021 r.				
Kraj	Wartość [tys. EUR]	Wartość [tys. PLN]	Wolumen [tony]	Wolumen [tys. szt.]
<b>OGÓŁEM</b>	<b>4 481</b>	<b>20 424</b>	<b>3 914</b>	<b>25,2</b>
Słowacja	2 861	13 013	2 881	17,1
Rumunia	776	3 551	659	5,5
Rosja	365	1 682	36	0,3
Włochy	291	1 321	207	1,3
Holandia	120	541	102	0,7
Dania	24	108	20	0,2

\* - Dane wstępne

EKSPORT				
I - XI 2022 r.*				
Kraj	Wartość [tys. EUR]	Wartość [tys. PLN]	Wolumen [tony]	Wolumen [tys. szt.]
<b>OGÓŁEM</b>	<b>6 485</b>	<b>30 152</b>	<b>3 166</b>	<b>26,9</b>
Słowacja	3 369	15 791	2 211	18,2
Rosja	1 866	8 499	202	2,2
Rumunia	1 233	5 779	752	6,5

\* - Dane wstępne

## IMPORT ŚWIŃ DO POLSKI

Import do Polski świń żywych (ogółem) (kod 0103) - według ważniejszych krajów w okresie I - X 2022\*

IMPORT				
I - XI 2021 r.				
Kraj	Wartość [tys. EUR]	Wartość [tys. PLN]	Wolumen [tony]	Wolumen [tys. szt.]
<b>OGÓŁEM</b>	<b>328 426</b>	<b>1 494 625</b>	<b>200 729</b>	<b>6 042,8</b>
Dania	281 488	1 280 962	166 773	5 445,6
Niemcy	24 016	109 317	17 304	322,0
Litwa	8 521	38 807	8 119	71,6
Holandia	8 288	37 690	4 205	122,7
Łotwa	1 947	8 914	1 256	33,6
Węgry	1 538	6 988	645	23,5
Słowacja	1 364	6 208	1 301	11,2
Republika Czeska	1 124	5 100	1 024	10,3
Estonia	69	315	48	1,8

\* - Dane wstępne

IMPORT				
I - XI 2022 r.*				
Kraj	Wartość [tys. EUR]	Wartość [tys. PLN]	Wolumen [tony]	Wolumen [tys. szt.]
<b>OGÓŁEM</b>	<b>416 226</b>	<b>1 950 026</b>	<b>225 706</b>	<b>6 388,1</b>
Dania	329 822	1 545 178	173 146	5 680,2
Niemcy	44 717	209 987	25 452	366,5
Litwa	18 347	85 866	13 876	131,7
Holandia	15 910	74 209	8 551	125,1
Republika Czeska	2 714	12 665	1 703	15,6
Łotwa	2 335	11 004	1 571	39,4
Węgry	849	3 982	448	17,4
Słowacja	508	2 357	346	3,6
Hiszpania	458	2 141	191	1,8

\* - Dane wstępne

Wykorzystanie możliwe wyłącznie z dokładnym podaniem źródła.

Biuletyn „*Rynek mięsa wieprzowego*” ukazuje się w każdy czwartek.

**Wydawca:**

Ministerstwo Rolnictwa i Rozwoju Wsi,  
Departament Rynków Rolnych i Transformacji Energetycznej Obszarów Wiejskich  
ul. Wspólna 30, 00-930 Warszawa,  
tel. (022) 623-16-32, fax (022) 623-23-00.

E-mail: [biuletyn@minrol.gov.pl](mailto:biuletyn@minrol.gov.pl)

Autor: Aleksandra Chylińska tel. (022) 623-16-63; E-mail: [Aleksandra.Chylinska@minrol.gov.pl](mailto:Aleksandra.Chylinska@minrol.gov.pl)

Biuletyny są dostępne pod adresem: Internet: <http://www.minrol.gov.pl>