

MINISTERSTWO ROLNICTWA I ROZWOJU WSI
DEPARTAMENT PROMOCJI I JAKOŚCI ŻYWNOŚCI
ZINTEGROWANY SYSTEM ROLNICZEJ INFORMACJI RYNKOWEJ

Podstawa prawna: Ustawa o rolniczych badaniach rynkowych z 30 marca 2001 r.

WYDZIAŁ INFORMACJI RYNKOWEJ I STATYSTYKI ROLNEJ

RYNEK MIĘSA WIEPRZOWEGO

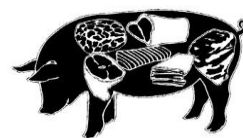

NR 5/2020

Notowania¹ za okres 27.01.2020 - 02.02.2020 r.

czwartek, 6 lutego 2020 r.

Spis treści

1. Zakupy świń rzeźnych	2
1.1. Ceny zakupu tuczników wg EUROP w Polsce i regionach	2
1.2. Ceny zakupu świń rzeźnych wg wagi żywej	3
1.3. Struktura zakupu świń rzeźnych w Polsce	3
2. Sprzedaż wieprzowiny	5
2.1. Ceny sprzedaży półtuszy wieprzowych w Polsce i makroregionach	5
2.2. Ceny sprzedaży elementów i przetworów z wieprzowiny w Polsce	6
i makroregionach	6
2.3. Ceny prosiąt na targowiskach	7
3. Graficzne prezentacje cen zakupu i sprzedaży na rynku wieprzowiny	8
4. Miesięczne analizy cenowe	10
5. Pogłowie trzody chlewnej w czerwcu 2019 roku (dane wstępne) Źródło: GUS	12
6. Handel zagraniczny wieprzowiną trzodą żywą i mięsem wieprzowym	13

¹ Badanie cen zakupu i sprzedaży w zakładach mięsnych prowadzone jest na reprezentatywnej próbie. Ceny zakupu rejestrowane są wg klas jakości handlowej EUROP zgodnie z rozporządzeniem Parlamentu Europejskiego i Rady (UE) nr 1308/2013 z dnia 17 grudnia 2013 r. ustanawiającego wspólną organizację rynków produktów rolnych oraz uchylającego rozporządzenia Rady (EWG) nr 922/72, (EWG) nr 234/79, (WE) nr 1037/2001 i (WE) nr 1234/2007 (Dz. Urz. UE L 347 z 20.12.2013, str. 671) i rozporządzeniem Komisji (WE) nr 1249/2008 z dnia 10 grudnia 2008 r. r. ustanawiającym szczegółowe zasady wdrożenia wspólnotowych klasyfikacji tusz wołowych, wieprzowych i baranich oraz raportowania ich cen (Dz. U. Nr L 337 z 16.12.2008, str. 3, z późn.zm.) oraz rozporządzeniem Ministra Rolnictwa i Rozwoju Wsi z dnia 4 lutego 2009 r. w sprawie szczegółowych warunków ustalania klasy jakości handlowej tusz wieprzowych (Dz.U. z 19.02.2009 r., Nr 28, poz. 181).

Ceny zakupu zbierane są dla masy poubojowej schłodzonej.

Badanie cen prosiąt prowadzone jest na targowiskach, na których dokonywany jest obrót prosiętami, a ceny liczone są jako średnie arytmetyczne zrealizowanych transakcji.

Ceny zakupu i sprzedaży nie zawierają podatku VAT.

Daty prezentowane w tabelach oznaczają ostatni dzień analizowanego tygodnia (poniedziałek - niedziela).

1. Zakupy świń rzeźnych

1.1. Ceny zakupu tuczników wg EUROP w Polsce i regionach

Tab. 1 Średnie ceny netto (bez VAT) zakupu świń rzeźnych wg klasyfikacji poubojowej EUROP

masa schłodzona [MPS]; -masa poubojowa ciepła [MPC]

SKUP								
Klasa półtuszy wieprzowych wg EUROP	CENA [zł/tonę]				Zmiana tygod. ceny [%]	%	Średnia masa tuszy [kg]	Struktura zakupu wg liczby [%]
	[MPS]		[MPC]					
	2020-02-02	2020-01-26	2020-02-02	2020-01-26				
1	2	3	4	5	6	7	8	9
POLSKA								
klasa S	7 832	7 654	7 678	7 504	2,32	61,5	94,2	29,0
klasa E	7 727	7 559	7 575	7 411	2,22	57,8	96,5	56,8
klasa U	7 381	7 176	7 236	7 036	2,85	53,3	98,1	12,7
klasa R	6 996	6 783	6 859	6 650	3,14	48,4	99,8	1,4
klasa O	5 975	5 983	5 858	5 866	-0,13	43,5	108,0	0,2
klasa P	6 278	5 699	6 155	5 587	10,16	36,4	96,7	0,0
S-P Razem	7 698	7 521	7 547	7 373	2,35	58,1	96,1	100,0
REGION PÓLNOOCNY								
klasa S	7 882	7 778	7 728	7 626	1,34	61,5	93,3	26,0
klasa E	7 768	7 639	7 615	7 489	1,68	57,7	95,7	58,7
klasa U	7 405	7 217	7 260	7 075	2,60	53,2	97,0	13,9
klasa R	6 990	6 838	6 853	6 704	2,23	48,5	97,6	1,4
klasa O	6 484	6 342	6 357	6 217	2,24	43,3	95,6	0,1
klasa P	*	*	*	*	*	*	*	*
S-P Razem	7 733	7 597	7 582	7 448	1,79	57,9	95,3	100,0
REGION ŚRODKOWO-WSCHODNI								
klasa S	7 900	7 659	7 745	7 509	3,14	61,5	94,8	31,5
klasa E	7 799	7 585	7 646	7 436	2,83	57,8	97,1	55,6
klasa U	7 465	7 193	7 318	7 052	3,78	53,2	98,5	11,8
klasa R	7 112	6 847	6 972	6 712	3,87	48,4	99,7	1,0
klasa O	6 592	6 255	6 463	6 132	5,39	43,5	101,4	0,1
klasa P	*	*	*	*	*	*	*	*
S-P Razem	7 782	7 553	7 629	7 405	3,03	58,3	96,6	100,0
REGION POŁUDNIOWO-WSCHODNI								
klasa S	7 790	7 686	7 637	7 536	1,34	61,3	91,9	31,9
klasa E	7 706	7 585	7 555	7 436	1,59	57,9	94,9	54,5
klasa U	7 324	7 202	7 180	7 061	1,70	53,1	97,7	11,9
klasa R	6 867	6 708	6 732	6 577	2,37	48,2	100,9	1,6
klasa O	6 133	6 152	6 012	6 031	-0,31	43,3	105,6	0,1
klasa P	*	*	*	*	*	*	*	*
S-P Razem	7 668	7 546	7 518	7 398	1,62	58,2	94,4	100,0
REGION ZACHODNI								
klasa S	7 751	7 576	7 599	7 427	2,32	61,5	95,1	27,2
klasa E	7 647	7 485	7 497	7 338	2,17	57,9	97,0	57,7
klasa U	7 317	7 131	7 173	6 991	2,61	53,4	98,5	13,2
klasa R	6 981	6 758	6 844	6 626	3,30	48,4	100,5	1,5
klasa O	5 783	5 778	5 670	5 664	0,10	43,5	111,3	0,3
klasa P	5 604	*	5 494	*	*	*	*	*
S-P Razem	7 613	7 444	7 463	7 298	2,27	58,1	96,8	100,0

Tygodniowy ubój świń rzeźnych w ubojniach monitorowanych w ramach ZSRIR wyniósł – 241 497 sztuk.

1.2. Ceny zakupu świń rzeźnych wg wagi żywej

Tab. 2 Średnie ceny netto zakupu świń rzeźnych za wagę żywą – obliczane na podstawie cen za świnie wg masy poubojowej cieplej (MPC) przy użyciu współczynnika wydajności rzeźnej podawanego przez GUS (0,78).

CENA [zł/kg]			
MAKROREGIONY	2020-02-02	2020-01-26	Tygodniowa zmiana ceny [%]
POLSKA	5,89	5,75	2,35
REGION PÓLNOCNY	5,91	5,81	1,79
REGION ŚRODKOWO-WSCHODNI	5,95	5,78	3,03
REGION POŁUDNIOWO-WSCHODNI	5,86	5,77	1,62
REGION ZACHODNI	5,82	5,69	2,27

Uwaga: Daty podane w tabeli oznaczają ostatni dzień analizowanego tygodnia (poniedziałek - niedziela).

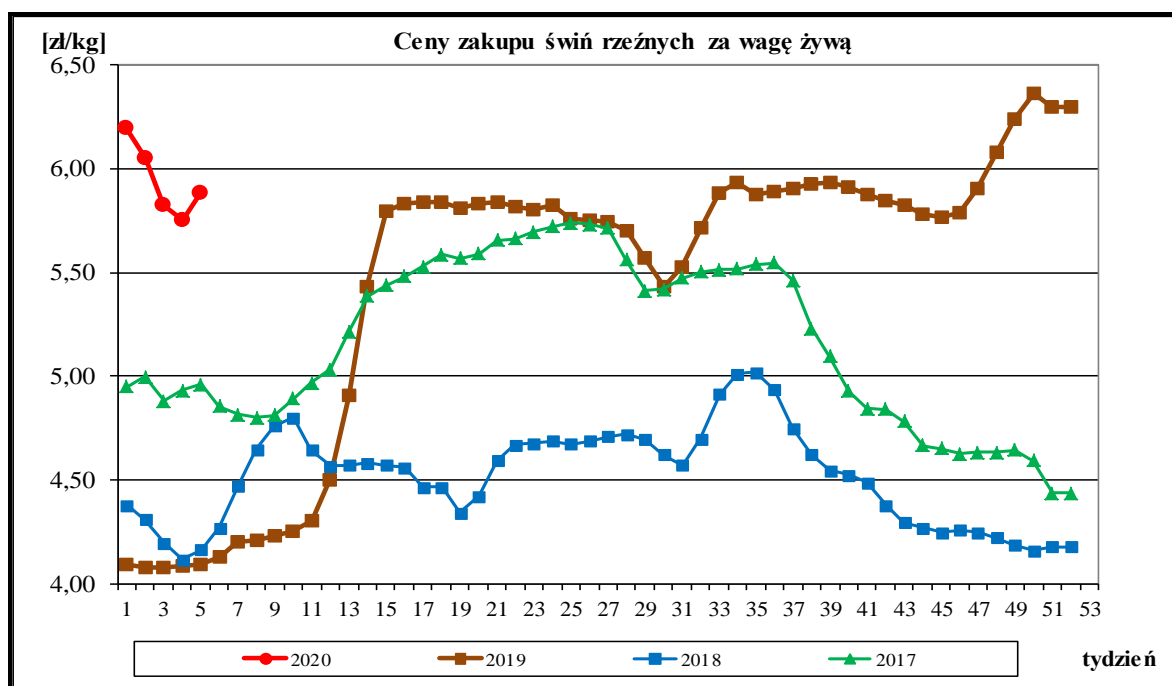

1.3. Struktura zakupu świń rzeźnych w Polsce

Rys. 1. Struktura zakupu świń rzeźnych w zakładach mięsnych wg klasyfikacji SEUROP

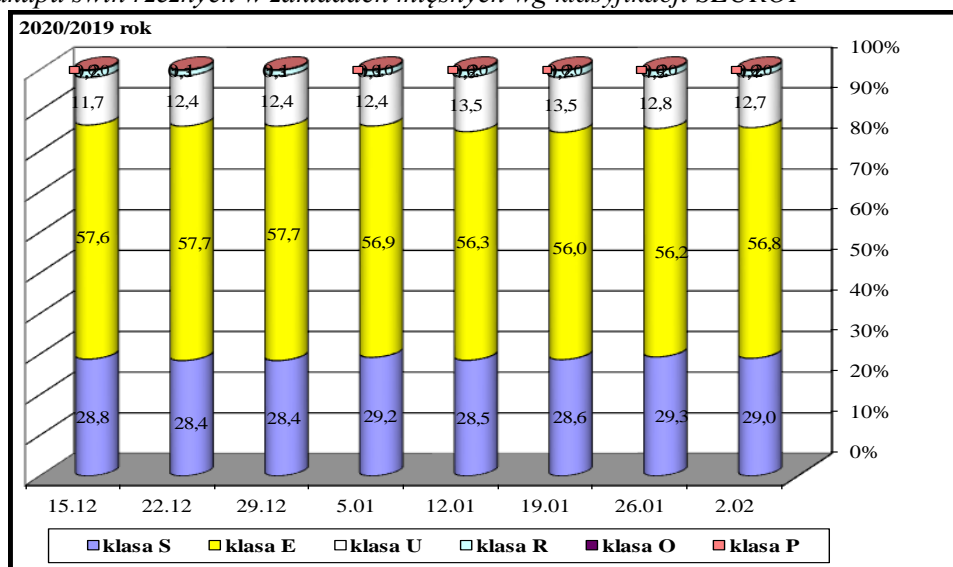

Wykorzystanie możliwe z dokładnym podaniem źródła

ROCZNE ZMIANY CEN WYBRANYCH PRODUKTÓW Z RYNKU WIEPRZOWINY

I. Roczne zmiany cen zakupu świń rzeźnych wg klasyfikacji EUROP i żywca wieprzowego [MPC]- masa poubojowa ciepła

POLSKA	CENA		Roczna zmiana ceny [%]
	[MPC] zł/tonę		
	2020-02-02	2019-02-03	
klasa S	7 678	5 420	41,7
klasa E	7 575	5 293	43,1
klasa U	7 236	4 918	47,1
klasa R	6 859	4 545	50,9
klasa O	5 858	3 875	51,2
klasa P	6 155	3 909	57,5
S-P Razem	7 547	5 249	43,8

Cena zakupu żywca wieprzowego **S-P razem** obliczona na podstawie cen za świnię wg masy poubojowej cieplej (MPC) przy użyciu przelicznika GUS wynoszącego 0,78

II. Roczne zmiany cen sprzedaży półtuszy wieprzowych

CENY SPRZEDAŻY - PÓLTUSZE WIEPRZOWE			
MAKROREGIONY	CENA [zł/tonę]		Roczna zmiana ceny
	2020-02-02	2019-02-03	[%]
POLSKA	8 459	6 302	34,2
Południowo-wschodni	8 531	6 073	40,5
Północny	*	7 506	*
Środkowo-wschodni	8 738	6 480	34,8
Zachodni	8 361	6 270	33,4

III. Roczne zmiany cen targowiskowych prosiąt

Prosięta ok. 25 kg/szt.	Kategoria ceny	2020-02-02	2019-02-03	Roczna zmiana ceny [%]
	min. w zł/szt.	194,00	120,00	61,7
	max. w zł/szt.	320,00	210,00	52,4
	średnia w zł/szt.	247,40	166,33	48,7
	Szacunkowa podaż	253	553	-54,2
	Szacunkowa sprzedaż	225	435	-48,3
	Wsk_war_atmosf.	2,56	2,23	14,8

Wykorzystanie możliwe z dokładnym podaniem źródła

2. Sprzedaż wieprzowiny

2.1. Ceny sprzedaży półtuszy wieprzowych w Polsce i makroregionach

Tab. 3 Średnie ceny sprzedaży półtuszy wieprzowych (bez VAT) przeznaczonych na rynek wewnętrzny UE.

CENY SPRZEDAŻY - PÓLTUSZE WIEPRZOWE			
MAKROREGIONY	CENA [zł/t]		Tygodniowa zmiana ceny [%]
	2020-02-02	2020-01-26	
PÓLTUSZE WIEPRZOWE			
POLSKA	8 459	8 427	0,4
Południowo-wschodni	8 531	8 489	0,5
Północny	*	*	*
Środkowo-wschodni	8 738	8 713	0,3
Zachodni	8 361	8 333	0,3

Rys. 2. Średnie ceny sprzedaży półtuszy wieprzowych przeznaczonych na rynek wewnętrzny UE.

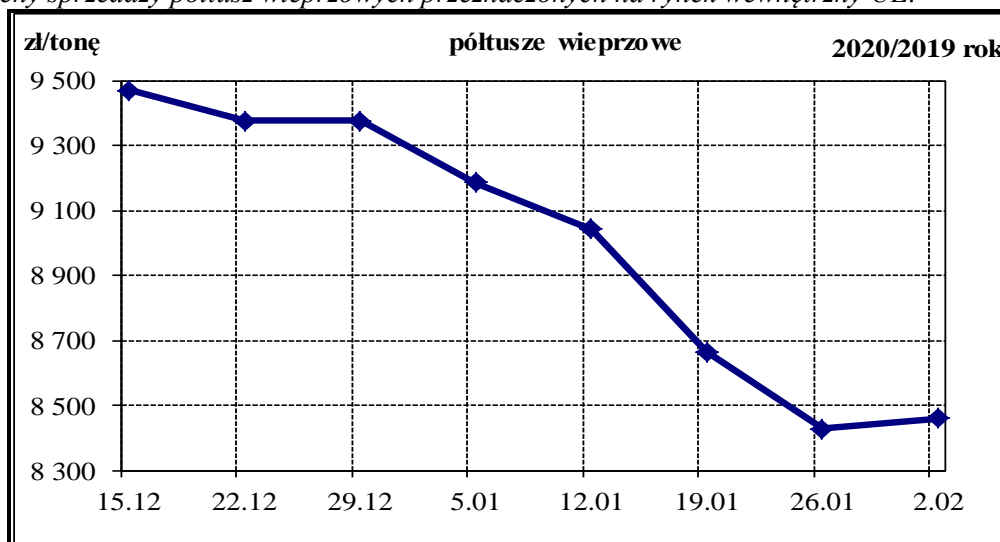

A. Makroregiony skupu świń rzeźnych wg EUROP

Makroregion Północny: województwa - kujawsko-pomorskie, pomorskie, warmińsko-mazurskie.

Makroregion Środkowo-wschodni: województwa - łódzkie, mazowieckie, podlaskie.

Makroregion Południowo-wschodni: województwa - lubelskie, małopolskie, podkarpackie, śląskie, świętokrzyskie.

Makroregion Zachodni: województwa - dolnośląskie, lubuskie, opolskie, wielkopolskie, zachodnio-pomorskie.

2.2. Ceny sprzedaży elementów i przetworów z wieprzowiny w Polsce i makroregionach

B. Makroregion sprzedaży mięsa w elementach oraz przetworów mięsnych z rynku wieprzowiny

Makroregion Północno-zachodni: województwa: - pomorskie, zachodnio-pomorskie.

Makroregion Północno-wschodni: województwa - podlaskie, warmińsko-mazurskie.

Makroregion Wielkopolski: województwo - wielkopolskie.

Makroregion Kujawski: województwo - kujawsko-pomorskie.

Makroregion Mazowiecko-łódzki: województwa - łódzkie, mazowieckie.

Makroregion Południowo-zachodni: województwa - dolnośląskie, lubuskie, opolskie.

Makroregion Południowo-środkowy: województwa - małopolskie, śląskie, świętokrzyskie.

Makroregion Wschodni dolny: województwa - lubelskie, podkarpackie.

Tab. 4 Średnie ceny sprzedaży elementów i przetworów wieprzowych (bez VAT) w zakładach mięsnych (kraj +UE).

CENY SPRZEDAŻY			
TOWAR	CENA [zł/tonę]		Tygodniowa zmiana ceny [%]
	2020-02-02	2020-01-26	
POLSKA			
schab środkowy z kością	11 476	12 101	-5,16
szynka gotowana	21 024	20 470	2,71
kielbasa toruńska	12 111	12 942	-6,42
PÓLNO-CNO-ZACHODNI			
schab środkowy z kością	*	*	*
szynka gotowana	*	*	*
kielbasa toruńska	*	*	*
PÓLNO-CNO-WSCHODNI			
schab środkowy z kością	*	*	*
szynka gotowana	*	*	*
kielbasa toruńska	*	*	*
WIELKOPOLSKI			
schab środkowy z kością	*	*	*
szynka gotowana	20 157	19 785	1,88
kielbasa toruńska	*	*	*
KUJAWSKI			
schab środkowy z kością	*	*	*
szynka gotowana	20 239	20 326	-0,43
kielbasa toruńska	*	*	*
MAZOWIECKO-LÓDZKI			
schab środkowy z kością	13 835	13 749	0,62
szynka gotowana	21 781	26 422	-17,56
kielbasa toruńska	14 476	14 714	-1,62
POŁUDNIOWO-ZACHODNI			
schab środkowy z kością	14 834	14 926	-0,62
szynka gotowana	*	*	*
kielbasa toruńska	*	*	*
POŁUDNIOWO-ŚRODKOWY			
schab środkowy z kością	14 331	13 693	4,66
szynka gotowana	*	*	*
kielbasa toruńska	*	*	*
WSCHODNI-DOLNY			
schab środkowy z kością	*	*	*
szynka gotowana	17 317	17 042	1,61
kielbasa toruńska	*	*	*

Uwaga: Daty podane w tabeli oznaczają ostatni dzień analizowanego tygodnia (poniedziałek - niedziela).

* - w związku z ustawowym obowiązkiem nieidentyfikowalności dostawców danych rynkowych nie jest możliwe prezentowanie danych dla regionu.

2.3. Ceny prosiąt na targowiskach

Tab. 5 Średnie tygodniowe krajowe ceny prosiąt uzyskane w transakcjach targowiskowych.

Prosięta ok. 25 kg/szt.	Kategoria ceny	2020-02-02	2020-01-26	Tygodniowa zmiana [%]
	min. w zł/szt.	194,00	194,00	0,0
	max. w zł/szt.	320,00	320,00	0,0
	średnia w zł/szt.	247,40	245,50	0,8
	Szacunkowa podaż	253	230	10,0
	Szacunkowa sprzedaż	225	215	4,7
	Wsk_war_atmosf.	2,56	2,33	9,9

*Wsk_war_atmosf. - wskaźnik warunków atmosferycznych, który zawiera się między liczbą 1 a 3.

Charakteryzuje warunki atmosferyczne występujące na targowiskach w dniu prowadzenia badań.

- 1 - złe – znacznie utrudniające przebieg handlu targowiskowego,
- 2 - umiarkowane – mające niewielki wpływ na przebieg handlu targowiskowego,
- 3 - dobre – nie mające wpływu na przebieg handlu targowiskowego.

Tab. 6 Średnie miesięczne ceny prosiąt na targowiskach w styczniu 2020 i grudniu 2019r.

	Kategoria ceny	Okres		Zmiana	Zmiana
		30.12.2019-02.02.2020	02.12.2019-29.12.2019	miesięczna w %	roczna w %
Prosięta ok. 25 kg [zł/szt]	min. w zł/szt	192,00	188,00	2,1	60,0
	max. w zł/szt	320,00	320,00	0,0	51,7
	średnia w zł/szt	245,83	238,24	3,2	51,1
	Szacunkowa podaż	1 327	1 005	32,0	-31,7
	Szacunkowa sprzedaż	1 150	856	34,3	-23,1
	Wsk_war_atmosf.	2,59	2,63	-1,5	32,8

Rys.3. Średnie ceny prosiąt uzyskane w transakcjach targowiskowych.

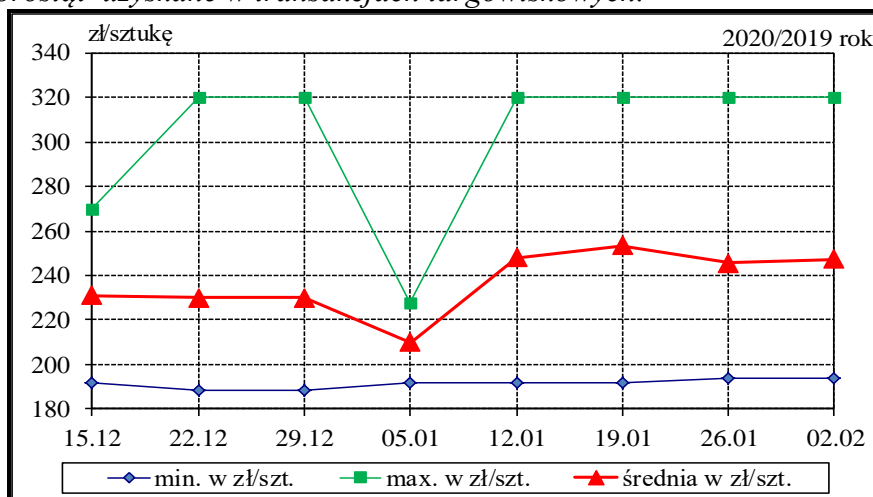

Wykorzystanie możliwe z dokładnym podaniem źródła

Metodyka badań

Notowania cen prosiąt realizowane są na reprezentatywnych targowiskach.

Pod pojęciem targowisko rozumiany jest zorganizowany rynek lokalny, którego dominującymi uczestnikami są okoliczni producenci rolni.

Prezentowane ceny są cenami średnimi arytmetycznymi dotyczące największej liczby zawartych transakcji na badanym targowisku. Zestawienie cen dotyczy ostatniego tygodnia, natomiast na poszczególnych targowiskach badania cen dokonywane są raz w tygodniu (w zwyczajowo przyjęty dzień targowy lub w jeden z kilku dni targowych). Obroty na tych rynkach mają charakter lokalny.

W przypadku prosiąt jednostką transakcyjną jest sztuka. Monitorowane są wszystkie prosięta o wadze ok. 25 kg, które nie zdyskwalifikowało się ze względu na stan zdrowotny.

Notowań cen dokonują pracownicy Ośrodków Doradztwa Rolniczego.

3. Graficzne prezentacje cen zakupu i sprzedaży na rynku wieprzowiny

Graficzna prezentacja cen zakupu świń rzeźnych w 2020r. w porównaniu z 2019-2017r.

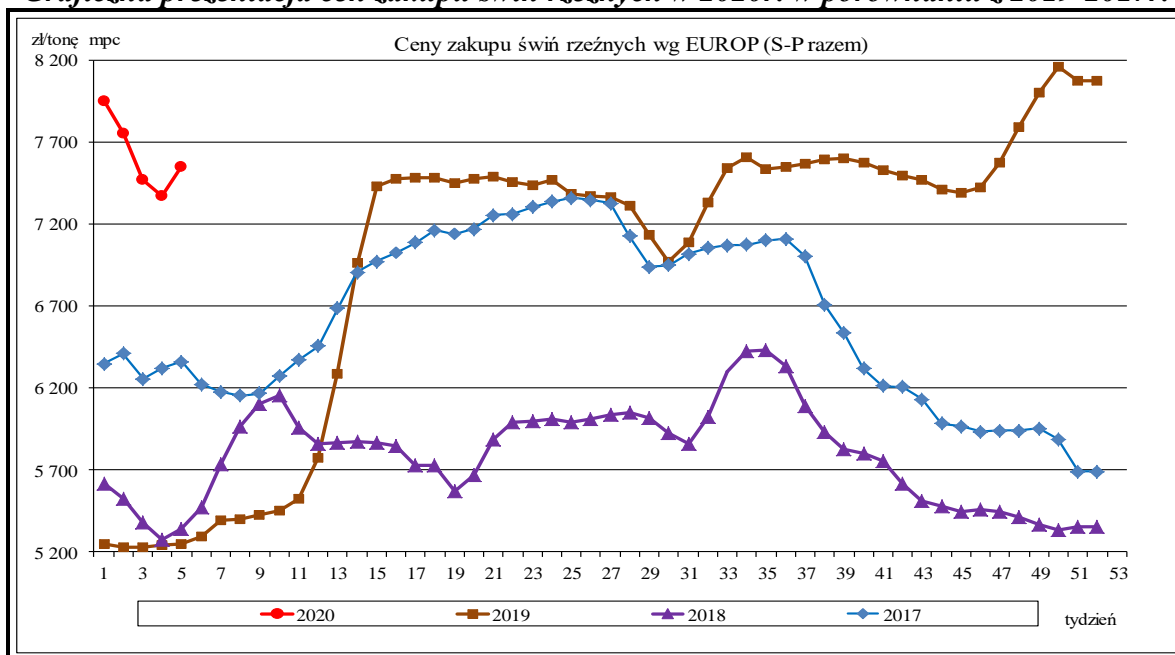

Graficzna prezentacja cen półtuszy wieprzowych w 2020r. w porównaniu z 2019-2017r.

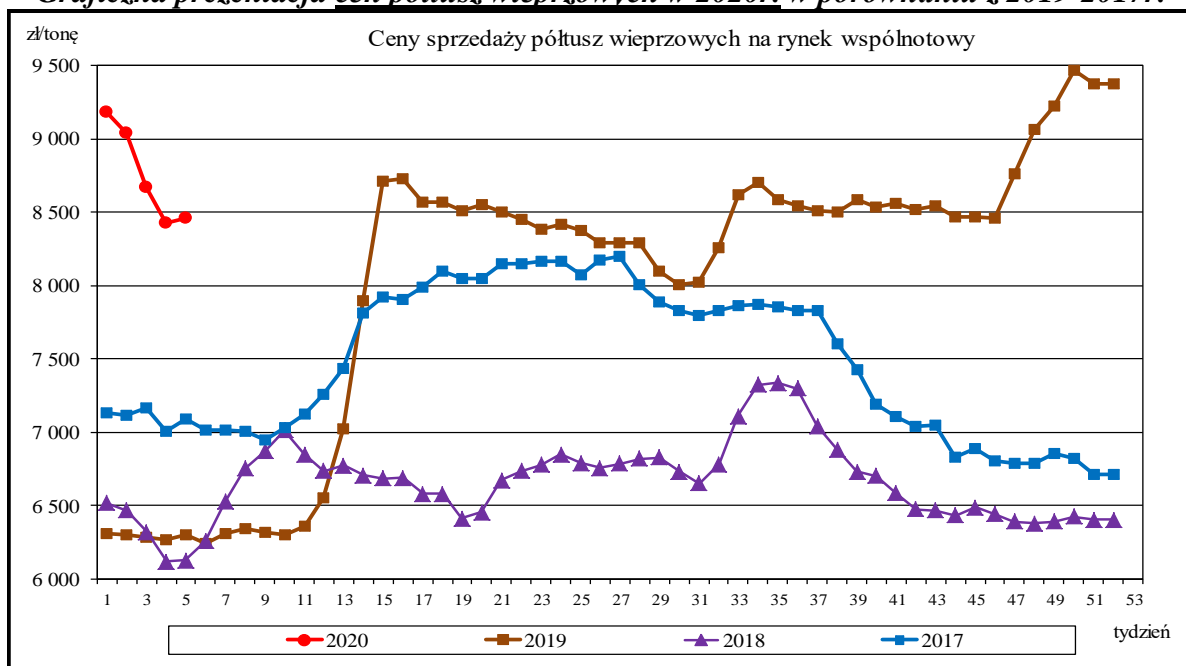

Wykorzystanie możliwe z dokładnym podaniem źródła

Graficzna prezentacja cen targowiskowych prosiąt w 2020r. w porównaniu z 2019-2017r.

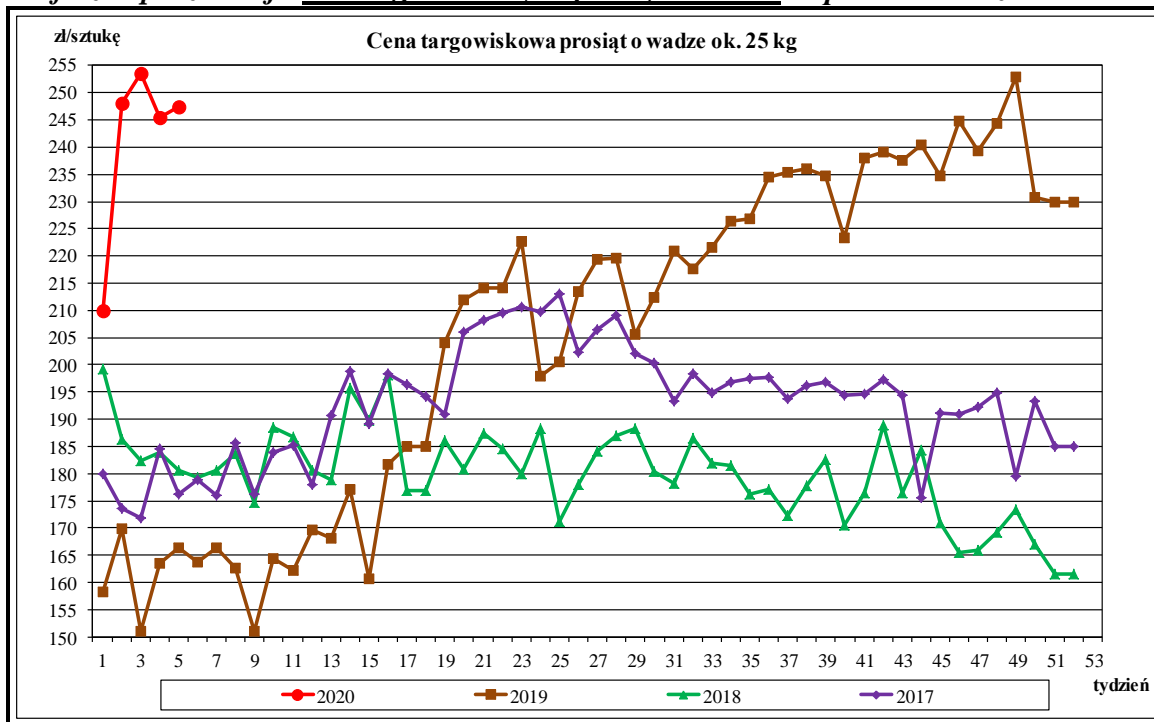

Rynkowe ceny tusz wieprzowych kl. E w UE (€/100 kg w wadze poubojowej schłodzonej).

	Cena w Polsce w % cen w :									
	UE-28	Polska	Niemcy	Dania	Niderlandy	UE-28	Niemcy	Dania	Niderlandy	
I 2017	151,69	149,99	157,40	141,79	138,36	98,9	95,3	105,8	108,4	
II	152,31	148,98	156,61	141,49	139,25	97,8	95,1	105,3	107,0	
III	156,53	153,49	161,92	143,98	143,56	98,1	94,8	106,6	106,9	
IV	168,85	169,22	176,82	153,96	157,48	100,2	95,7	109,9	107,5	
V	174,01	176,02	182,65	161,56	162,52	101,2	96,4	108,9	108,3	
VI	176,72	178,89	185,64	163,49	165,05	101,2	96,4	109,4	108,4	
VII	172,72	172,26	177,51	158,54	157,37	99,7	97,0	108,7	109,5	
VIII	170,17	169,62	174,74	154,58	152,50	99,7	97,1	109,7	111,2	
IX	165,32	165,27	168,26	151,26	147,29	100,0	98,2	109,3	112,2	
X	151,43	150,02	154,01	142,05	136,42	99,1	97,4	105,6	110,0	
XI	145,65	144,87	149,32	137,20	131,56	99,5	97,0	105,6	110,1	
XII	142,79	142,46	145,52	134,29	126,81	99,8	97,9	106,1	112,3	
I 2018	136,32	134,69	137,11	126,85	119,05	98,8	98,2	106,2	113,1	
II	140,80	140,83	146,43	124,96	124,83	100,0	96,2	112,7	112,8	
III	146,75	146,08	152,28	130,27	132,77	99,5	95,9	112,1	110,0	
IV	143,73	142,58	147,90	127,14	127,67	99,2	96,4	112,1	111,7	
V	141,60	137,94	144,97	127,14	126,63	97,4	95,2	108,5	108,9	
VI	145,32	143,14	148,94	126,75	130,69	98,5	96,1	112,9	109,5	
VII	144,01	142,17	147,13	127,13	128,49	98,7	96,6	111,8	110,6	
VIII	148,73	148,50	154,21	130,01	131,93	99,8	96,3	114,2	112,6	
IX	146,78	144,60	150,28	131,80	128,42	98,5	96,2	109,7	112,6	
X	138,08	134,73	141,48	126,89	121,62	97,6	95,2	106,2	110,8	
XI	135,76	130,11	140,40	127,10	121,20	95,8	92,7	102,4	107,4	
XII	135,66	128,36	140,27	130,08	121,82	94,6	91,5	98,7	105,4	
I 2019	134,33	125,70	140,09	127,18	121,96	93,6	89,7	98,8	103,1	
II	135,61	127,48	143,10	129,26	123,52	94,0	89,1	98,6	103,2	
III	142,12	136,51	149,98	133,69	129,48	96,1	91,0	102,1	105,4	
IV	166,24	175,44	175,77	154,33	156,51	105,5	99,8	113,7	112,1	
V	172,63	178,08	182,07	165,19	161,01	103,2	97,8	107,8	110,6	
VI	177,67	178,04	187,42	172,64	165,27	100,2	95,0	103,1	107,7	
VII	175,55	172,56	182,92	170,75	160,82	98,3	94,3	101,1	107,3	
VIII	178,82	175,33	188,79	170,38	168,16	98,0	92,9	102,9	104,3	
IX	181,74	177,78	190,30	176,67	172,08	97,8	93,4	100,6	103,3	
X	182,74	178,17	190,32	183,46	172,43	97,5	93,6	97,1	103,3	
XI	186,42	179,79	194,79	194,69	179,76	96,4	92,3	92,3	100,0	
XII	195,15	192,98	204,65	194,77	188,84	98,9	94,3	99,1	102,2	

Źródło: Dane Komisji Europejskiej

Wykorzystanie możliwe z dokładnym podaniem źródła

4. Miesięczne analizy cenowe

Zestawienie cen rynkowych zakupu tuczników ubitych w styczniu 2020 i grudniu 2019r.

masa schłodzona [MS]; -masa poubojowa ciepła [MPC]

SKUP - STYCZEŃ - 2020 - ZMIANY MIESIĘCZNE								
Klasa półtuszy	CENA [zł/tonę]				Zmiana ceny	%	Średnia masa tuszy	Struktura skupu
	[MS]		[MPC]					
wieprzowych	30.12.2019- 02.02.2020	02.12.2019- 29.12.2019	30.12.2019- 02.02.2020	02.12.2019- 29.12.2019	[%]	w tuszy	[kg/szt.]	[%]
POLSKA								
klasa S	7 878	8 388	7 723	8 224	-6,09	61,5	94,7	28,9
klasa E	7 776	8 267	7 623	8 105	-5,94	57,8	96,9	56,4
klasa U	7 411	7 916	7 266	7 760	-6,37	53,3	98,4	13,0
klasa R	7 020	7 611	6 883	7 462	-7,76	48,3	99,7	1,5
klasa O	6 171	6 859	6 050	6 725	-10,03	43,5	105,7	0,2
klasa P	6 021	6 631	5 903	6 501	-9,21	37,8	91,4	0,0
S-P Raze m	7 741	8 245	7 590	8 083	-6,11	58,1	96,5	100,0
REGION PÓLNOCNY								
klasa S	7 953	8 379	7 797	8 214	-5,08	61,5	93,9	25,0
klasa E	7 835	8 267	7 681	8 105	-5,23	57,7	96,5	58,9
klasa U	7 445	7 981	7 299	7 824	-6,72	53,2	97,6	14,5
klasa R	7 050	7 722	6 912	7 571	-8,70	48,4	97,6	1,5
klasa O	6 597	7 194	6 468	7 053	-8,29	43,4	98,5	0,1
klasa P	*	*	*	*	*	*	*	0,0
S-P Raze m	7 793	8 246	7 640	8 084	-5,49	57,8	96,0	100,0
REGION ŚRODKOWO-WSCHODNI								
klasa S	7 893	8 418	7 738	8 253	-6,24	61,4	95,2	31,9
klasa E	7 813	8 291	7 659	8 128	-5,77	57,7	97,4	54,5
klasa U	7 441	7 860	7 295	7 706	-5,34	53,2	99,4	12,3
klasa R	7 074	7 693	6 935	7 543	-8,05	48,3	100,0	1,2
klasa O	6 514	7 382	6 387	7 237	-11,75	43,6	101,2	0,1
klasa P	*	*	*	*	*	*	*	*
S-P Raze m	7 780	8 273	7 628	8 111	-5,96	58,2	97,0	100,0
REGION POŁUDNIOWO-WSCHODNI								
klasa S	7 891	8 341	7 736	8 177	-5,40	61,3	94,2	32,2
klasa E	7 792	8 249	7 639	8 087	-5,54	57,9	96,6	53,9
klasa U	7 423	7 915	7 277	7 759	-6,21	53,2	98,4	12,0
klasa R	6 946	7 449	6 809	7 303	-6,76	48,1	100,7	1,7
klasa O	6 339	6 699	6 215	6 567	-5,37	43,4	104,2	0,2
klasa P	*	*	*	*	*	*	*	*
S-P Raze m	7 760	8 222	7 608	8 061	-5,62	58,2	96,1	100,0
REGION ZACHODNI								
klasa S	7 820	8 386	7 666	8 222	-6,75	61,5	94,9	27,1
klasa E	7 707	8 256	7 556	8 094	-6,64	57,9	96,8	57,7
klasa U	7 364	7 917	7 219	7 762	-6,99	53,4	98,2	13,3
klasa R	7 003	7 567	6 866	7 419	-7,45	48,3	100,0	1,6
klasa O	5 985	6 660	5 868	6 530	-10,14	43,5	108,5	0,3
klasa P	5 700	6 226	5 588	6 104	-8,46	38,6	82,3	0,0
S-P Raze m	7 673	8 231	7 522	8 069	-6,78	58,1	96,5	100,0

Makroregiony skupu świń rzeźnych wg EUROP

Makroregion Północny: województwa - kujawsko-pomorskie, pomorskie, warmińsko-mazurskie.

Makroregion Środkowo-wschodni: województwa - łódzkie, mazowieckie, podlaskie.

Makroregion Południowo-wschodni: województwa - lubelskie, małopolskie, podkarpackie, śląskie, świętokrzyskie.

Makroregion Zachodni: województwa - dolnośląskie, lubuskie, opolskie, wielkopolskie, zachodnio-pomorskie.

Miesięczne ceny netto zakupu świń rzeźnych za wagę żywą w styczniu 2020 i grudniu 2019r.

CENA [zł/kg]			Miesięczna zmiana ceny [%]
MAKROREGIONY	I 2020	XII 2019	
POLSKA	5,92	6,30	-6,1
REGION PÓŁNOCNY	5,96	6,31	-5,5
REGION ŚRODKOWO-WSCHODNI	5,95	6,33	-6,0
REGION POŁUDNIOWO-WSCHODNI	5,93	6,29	-5,6
REGION ZACHODNI	5,87	6,29	-6,8

Średnie ceny netto zakupu świń rzeźnych za wagę żywą – obliczane na podstawie cen za żywca wg masy poubojowej ciepłej (MPC) przy użyciu współczynnika wydajności rzeźnej podawanego przez GUS (0,78).

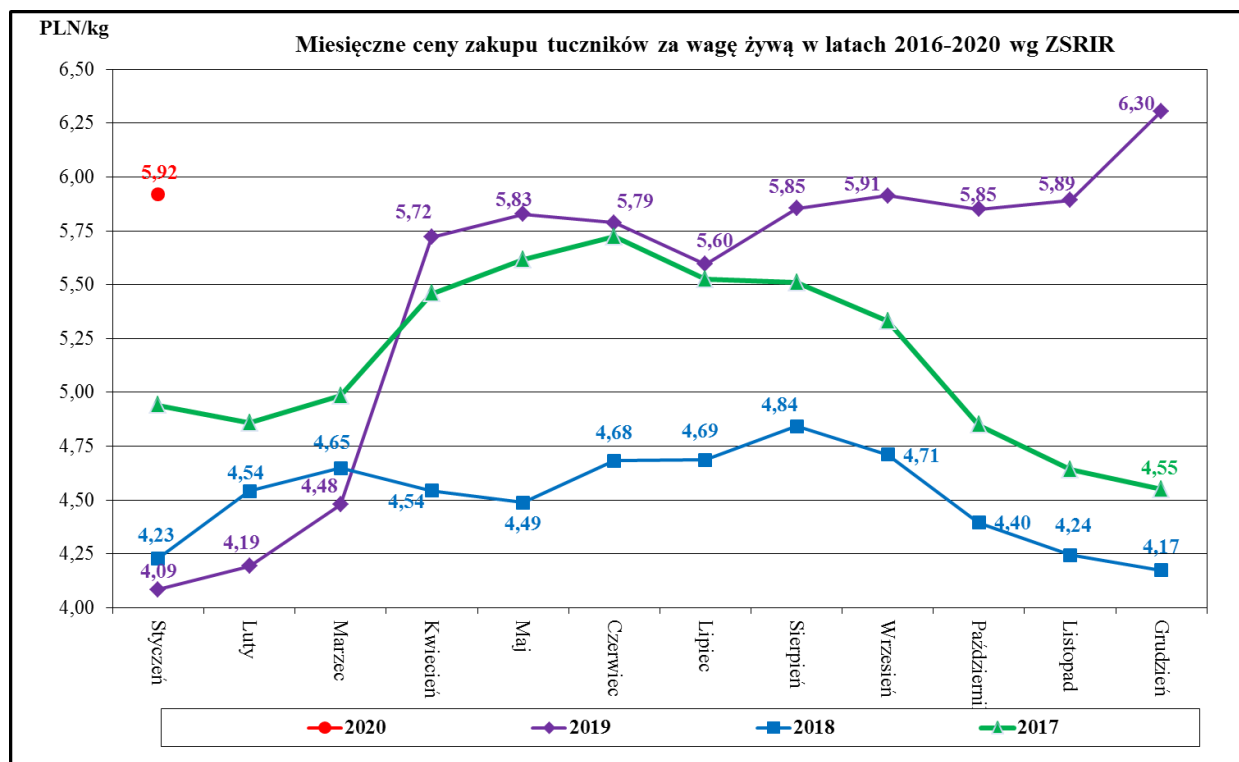

Średnie miesięczne ceny zakupu żywca wieprzowego w wadze żywej (zł/kg) bez VAT w latach 2012 - 2020 wg Zintegrowanego Systemu Rolniczej Informacji Rynkowej (ZSRIR)

ZSRIR									
Miesiące	2020	2019	2018	2017	2016	2015	2014	2013	2012
I	5,92	4,09	4,23	4,94	4,03	4,04	5,01	5,11	5,07
II		4,19	4,54	4,86	4,17	4,42	4,62	5,21	5,23
III		4,48	4,65	4,98	4,23	4,38	4,76	5,31	5,13
IV		5,72	4,54	5,46	4,12	4,43	5,07	5,34	5,24
V		5,83	4,49	5,62	4,53	4,24	5,13	5,15	5,34
VI		5,79	4,68	5,72	4,99	4,49	5,32	5,59	5,63
VII		5,60	4,69	5,53	5,38	4,38	5,31	5,81	5,51
VIII		5,85	4,84	5,51	5,31	4,37	5,13	6,02	5,71
IX		5,91	4,71	5,33	5,41	4,61	4,92	6,00	5,96
X		5,85	4,40	4,85	5,04	4,39	4,58	5,71	5,94
XI		5,89	4,24	4,64	4,96	3,91	4,43	5,30	5,68
XII		6,30	4,17	4,55	5,09	3,83	4,11	5,27	5,33

Wykorzystanie możliwe z dokładnym podaniem źródła

5. Pogłowie trzody chlewnej w czerwcu 2019 roku (dane wstępne) Źródło: GUS

*Wstępne uogólnione wyniki reprezentacyjnego badania pogłowia świń oraz produkcji żywca wieprzowego obejmującego: - wszystkie gospodarstwa osób prawnych i jednostek nieposiadających osobowości prawnej, - wylosowane gospodarstwa indywidualne (30 tys. gospodarstw - próba około 2%).

↓ 8,9%

spadek pogłowia świń w porównaniu z czerwcem 2018 r.

Według wstępnych danych pogłowie świń* w czerwcu 2019 r. liczyło 10 780,5 tys. sztuk, wykazując w stosunku do analogicznego okresu ubiegłego roku spadek o 8,9%. Spadek pogłowia wystąpił we wszystkich grupach produkcyjno – użytkowych trzody chlewnej.

W strukturze stada trzody chlewnej ogółem udział poszczególnych grup produkcyjno – użytkowych w czerwcu 2019 r. wynosił:

– prosięta o wadze do 20 kg	– 22,5%,
– warchlaki o wadze od 20 kg do 50 kg	– 28,2%,
– trzoda chlewna o wadze 50 kg i więcej, z przeznaczeniem na ubój	– 42,2%,
– trzoda chlewna o wadze 50 kg i więcej, z przeznaczeniem na chów	– 7,1%,
w tym:	
– lochy na chów razem	– 7,0%,
– w tym lochy prośne	– 4,9%.

Największy udział w strukturze stada stanowiło pogłowie tuczników - 42,2%

Tablica 1. Pogłowie świń w czerwcu 2019 r.

WYSZCZEGÓLNIENIE	VI 2019 w tys. sztuk	VI 2018=100	XII 2018=100
Świnie	10780,5	91,1	97,8
Prosięta o wadze do 20 kg	2418,7	88,2	106,1
Warchlaki o wadze od 20 kg do 50 kg	3043,2	88,6	94,3
Trzoda chlewna na ubój o wadze 50 kg i więcej (tuczniaki)	4549,9	95,5	95,5
Trzoda chlewna na chów o wadze 50 kg i więcej	768,7	86,7	101,4
w tym lochy razem	754,8	86,7	101,4
w tym lochy prośne	530,6	90,9	105,8

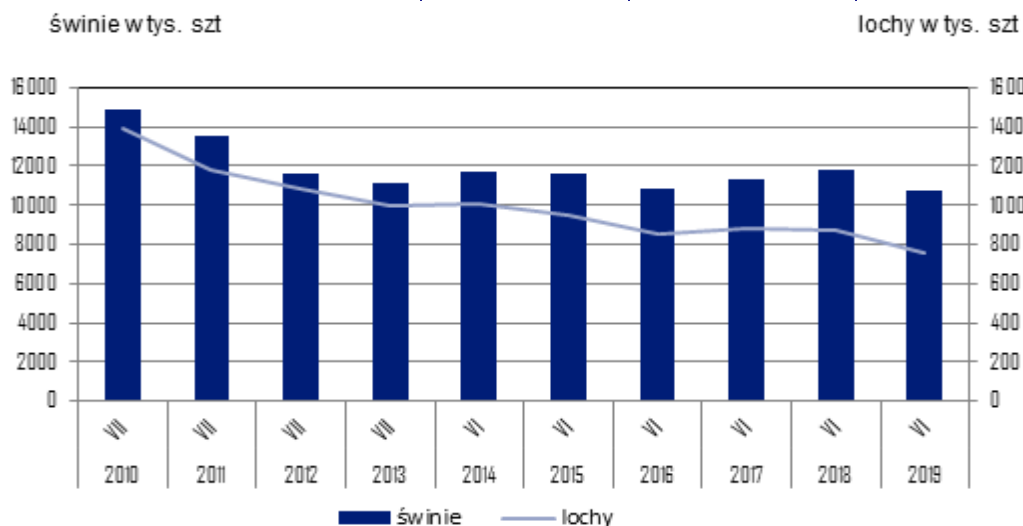

6. Handel zagraniczny wieprzowiną trzodą żywą i mięsem wieprzowym

Handel zagraniczny towarami z rynku wieprzowiny w okresie I-XI 2019. (dane wstępne)

UWAGA: Dane są w trakcie weryfikacji - mogą być obarczone istotnymi błędami.

TONY			
HANDEL ZAGRANICZNY	I-XI 2019 Rok	I-XI 2018 Rok	
EKSPORT	OGÓLEM	OGÓLEM	Roczna zmiana obrotów [%]
ŚWINIE ŻYWE (ogółem) - (kod CN 0103)	7 164	8 670	-17,4
z tego, handel z UE-28	7 157	8 594	-16,7
MIEŚO WIEPRZOWE - (kod CN 0203)	415 020	468 018	-11,3
z tego, handel z UE-28	299 735	335 678	-10,7
IMPORT	OGÓLEM	OGÓLEM	Roczna zmiana obrotów [%]
ŚWINIE ŻYWE (ogółem) - (kod CN 0103)	193 504	226 981	-14,7
z tego, handel z UE-28	193 504	226 981	-14,7
MIEŚO WIEPRZOWE - (kod CN 0203)	611 608	707 339	-13,5
z tego, handel z UE-28	610 986	707 253	-13,6

Źródło danych: Ministerstwo Finansów.

	EKSPORT	IMPORT
Udział% UE-28 w ogółem świnie żywe (ogółem)	99,9	100,0
Udział% UE-28 w ogółem mięsa wieprzowego	72,2	99,9

SALDO w tonach		
Wybrane towary	I-XI 2019 Rok	I-XI 2018 Rok
ŚWINIE ŻYWE (ogółem) - (kod CN 0103)	-186 339	-218 311
z tego, handel z UE-28	-186 347	-218 388
MIEŚO WIEPRZOWE - (kod CN 0203)	-196 587	-239 321
z tego, handel z UE-28	-311 251	-371 575

Handel zagraniczny towarami z rynku wieprzowiny w okresie I-XI 2019. (dane wstępne)

UWAGA: Dane są w trakcie weryfikacji - mogą być obarczone istotnymi błędami.

Wartość [tys. EUR]		
HANDEL ZAGRANICZNY	I-XI 2019 Rok	I-XI 2018 Rok
EKSPORT	OGÓLEM	OGÓLEM
ŚWINIE ŻYWE (ogółem) - (kod CN 0103)	10 375	12 127
z tego, handel z UE-28	10 306	11 796
MIEŚO WIEPRZOWE - (kod CN 0203)	780 081	804 780
z tego, handel z UE-28	589 230	579 100
IMPORT	OGÓLEM	OGÓLEM
ŚWINIE ŻYWE (ogółem) - (kod CN 0103)	444 329	402 206
z tego, handel z UE-28	444 329	402 206
MIEŚO WIEPRZOWE - (kod CN 0203)	1 325 892	1 314 365
z tego, handel z UE-28	1 324 664	1 314 127
SALDO w [tys. EUR]		
Wartość [tys. EUR]	I-XI 2019 Rok	I-XI 2018 Rok
ŚWINIE ŻYWE (ogółem) - (kod CN 0103)	-433 954	-390 080
z tego, handel z UE-28	-434 023	-390 410
MIEŚO WIEPRZOWE - (kod CN 0203)	-545 811	-509 585
z tego, handel z UE-28	-735 435	-735 028

UWAGA: Dane w trakcie weryfikacji - mogą być obarczone istotnymi błędami

EKSPORT MIĘSA WIEPRZOWEGO Z POLSKI

Eksport z Polski mięsa wieprzowego (kod 0203) - według ważniejszych krajów w okresie I-XI 2019*

EKSPORT							
I-XI 2018 r.*				I-XI 2019 r.*			
Kraj	Wartość [tys. EUR]	Wartość [tys. PLN]	Wolumen [tony]	Kraj	Wartość [tys. EUR]	Wartość [tys. PLN]	Wolumen [tony]
OGÓLEM	804 780	3 418 503	468 018	OGÓLEM	780 081	3 352 843	415 020
USA	137 101	580 740	55 726	USA	97 769	419 983	40 037
Włochy	83 449	354 626	58 780	Niemcy	85 460	367 305	62 436
Niemcy	77 975	331 234	67 668	Republika Czeska	71 685	308 074	25 701
Republika Czeska	72 439	308 003	28 597	Włochy	67 543	290 223	39 644
Słowacja	66 890	284 219	32 781	Słowacja	58 363	250 849	26 244
Litwa	41 933	178 330	22 334	Wielka Brytania	45 679	196 409	17 954
Wielka Brytania	35 164	149 285	14 862	Węgry	43 678	187 723	21 196
Węgry	34 767	147 686	18 155	Rumunia	41 390	177 880	20 567
Rumunia	32 484	137 951	18 480	Niderlandy	36 621	157 425	19 771
Niderlandy	27 812	118 400	15 828	Litwa	34 164	146 910	15 922
Hiszpania	21 264	90 240	11 274	Hongkong	21 685	93 219	19 948
Hongkong	17 769	75 329	17 693	Ukraina	18 806	80 836	11 944
Lotwa	14 703	62 455	6 840	Estonia	15 714	67 535	6 475
Kanada	14 297	60 463	5 388	Wietnam	13 970	60 160	13 227
Estonia	13 403	56 846	6 418	Hiszpania	13 327	57 293	6 160
Ukraina	13 165	56 346	9 473	Dania	12 146	52 245	5 593
Chorwacja	12 167	51 856	6 518	Lotwa	12 008	51 652	5 364
Wietnam	11 955	51 125	12 873	Chorwacja	10 889	46 776	5 105
Irlandia	10 628	45 321	3 912	Irlandia	10 291	44 166	3 588
Dania	8 134	34 498	4 739	Bulgaria	8 917	38 334	4 469
Szwecja	7 655	32 476	6 669	Kanada	7 188	30 887	2 734
Bulgaria	6 585	28 014	3 928	Nowa Zelandia	6 743	28 967	2 353
Belgia	5 512	23 422	4 802	Szwecja	6 531	28 072	4 559
Chile	5 203	22 039	2 714	Belgia	6 513	27 984	5 107

* - Dane ostateczne

* - Dane wstępne

EKSPORT ŚWIŃ Z POLSKI

Eksport z Polski świń żywych (ogółem) (kod 0103) - według ważniejszych krajów w okresie I-XI 2019*

EKSPORT									
I-XI 2018 r.*					I-XI 2019 r.*				
Kraj	Wartość [tys. EUR]	Wartość [tys. PLN]	Wolumen [tony]	Wolumen [tys. szt.]	Kraj	Wartość [tys. EUR]	Wartość [tys. PLN]	Wolumen [tony]	Wolumen [tys. szt.]
OGÓLEM	12 127	51 541	8 670	124,8	OGÓLEM	10 375	44 570	7 164	85,8
Słowacja	4 453	19 024	3 643	31,3	Słowacja	5 840	25 097	4 299	35,6
Niderlandy	3 344	14 137	2 685	28,9	Niemcy	2 572	11 039	1 128	39,3
Niemcy	2 266	9 651	1 298	42,7	Niderlandy	1 778	7 639	1 661	10,2
Włochy	1 320	5 554	789	13,4	Włochy	117	500	68	0,6
Republika Czeska	414	1 763	179	7,9	Ukraina	68	294	8	0,1
Ukraina	285	1 220	39	0,4	* - Dane wstępne				
Gruzja	45	192	38	0,3					

* - Dane ostateczne

IMPORT MIĘSA WIEPRZOWEGO DO POLSKI

Import do Polski mięsa wieprzowego (kod 0203) - według ważniejszych krajów w okresie I-XI 2019*

IMPORT							
I-XI 2018 r.*				I-XI 2019 r.*			
Kraj	Wartość [tys. EUR]	Wartość [tys. PLN]	Wolumen [tony]	Kraj	Wartość [tys. EUR]	Wartość [tys. PLN]	Wolumen [tony]
OGÓLEM	1 314 365	5 584 476	707 339	OGÓLEM	1 325 892	5 697 364	611 608
Niemcy	370 264	1 572 628	167 303	Niemcy	374 596	1 609 436	144 096
Belgia	319 238	1 356 974	198 623	Belgia	329 860	1 417 604	176 677
Dania	196 997	837 376	126 463	Dania	182 847	785 520	95 972
Hiszpania	156 400	664 945	65 985	Hiszpania	170 460	732 747	66 376
Niderlandy	123 391	524 222	81 252	Niderlandy	115 942	498 031	62 610
Wielka Brytania	65 520	278 358	27 053	Wielka Brytania	51 829	222 689	21 225
Francja	22 913	97 136	14 830	Francja	37 958	163 164	19 982
Szwecja	19 360	82 172	5 659	Szwecja	17 431	74 921	4 997
Włochy	10 802	45 615	3 837	Węgry	17 372	74 588	7 721
Węgry	9 866	41 712	5 545	Włochy	5 648	24 352	2 263
Finlandia	6 996	29 718	4 632	Finlandia	5 440	23 362	1 782
Irlandia	4 982	21 149	2 039	Litwa	5 382	23 158	2 801
Litwa	3 003	12 836	1 603	Irlandia	4 398	18 876	1 621
Portugalia	1 394	5 941	566	Republika Czeska	1 645	7 066	1 201
Austria	1 020	4 333	583	Portugalia	1 543	6 642	580

* - Dane ostateczne

* - Dane wstępne

IMPORT ŚWIŃ DO POLSKI

Import do Polski świń żywych (ogółem) (kod 0103) - według ważniejszych krajów w okresie I-XI 2019*

IMPORT									
I-XI 2018 r.*					I-XI 2019 r.*				
Kraj	Wartość [tys. EUR]	Wartość [tys. PLN]	Wolumen [tony]	Wolumen [tys. szt.]	Kraj	Wartość [tys. EUR]	Wartość [tys. PLN]	Wolumen [tony]	Wolumen [tys. szt.]
OGÓLEM	402 206	1 706 650	226 981	7 086,9	OGÓLEM	444 329	1 909 478	193 504	6 342,4
Dania	324 160	1 375 381	178 371	5 975,4	Dania	397 609	1 708 736	169 116	5 770,7
Niemcy	40 608	171 920	24 416	643,1	Niemcy	23 728	101 993	11 539	289,5
Litwa	13 640	58 015	12 599	119,2	Niderlandy	11 951	51 292	4 843	180,0
Niderlandy	12 675	53 967	6 404	242,8	Litwa	7 331	31 534	5 798	55,9
Republika Czeska	4 876	20 935	2 143	15,0	Republika Czeska	1 419	6 093	1 079	10,9
Słowacja	2 167	9 151	1 345	45,5	Słowacja	1 280	5 484	696	19,6
Węgry	2 123	8 959	942	35,3	Węgry	511	2 206	230	8,4
Francja	1 822	7 749	635	7,3	Lotwa	409	1 756	171	6,0
Lotwa	79	337	71	1,6	Belgia	89	383	32	1,4
Szwecja	39	168	47	1,6	* - Dane wstępne				

* - Dane ostateczne

Zestawienie z monitoringu rynku wieprzowiny z lat 2019-2015 (Pełne zestawienie z monitoringu w latach 2003-2019 w wersji Excel)

[MPC] - masa poubojowa ciepła																					
SKUP 2019										2018			2017			2016			2015		
Klasa półtuszy	CENA [zł/tonę]					Zmiana	%	Średnia	Struktura	%	Średnia	Struktura	%	Średnia	Struktura	%	Średnia	Struktura	%	Średnia	Struktura
wieprzowych						ceny 19/18	mięsa	masa tuszy	skupu	mięsa	masa tuszy	skupu	mięsa	masa tuszy	skupu	mięsa	masa tuszy	skupu	mięsa	masa tuszy	skupu
wg EUROP	2019	2018	2017	2016	2015	[%]	w tuszy	[kg/szt.]	[%]	w tuszy	[kg/szt.]	[%]	w tuszy	[kg/szt.]	[%]	w tuszy	[kg/szt.]	[%]	w tuszy	[kg/szt.]	[%]
POLSKA																					
klasa S	7 139	5 939	6 761	6 324	5 711	20,2	61,5	93,3	29,3	61,4	92,8	27,9	61,3	92,1	23,2	61,2	90,5	17,8	61,2	90,4	17,1
klasa E	6 938	5 812	6 658	6 205	5 596	19,4	57,8	95,4	56,2	57,6	94,7	56,1	57,5	93,5	60,2	57,5	92,2	61,4	57,5	92,3	59,7
klasa U	6 499	5 442	6 215	5 719	5 156	19,4	53,3	96,8	12,8	53,3	96,4	13,8	53,3	95,3	14,5	53,3	93,8	17,9	53,2	94,0	19,6
klasa R	6 117	5 096	5 823	5 246	4 736	20,0	48,4	98,0	1,5	48,3	97,2	1,9	48,4	97,0	1,9	48,3	95,2	2,6	48,3	95,6	3,2
klasa O	5 486	4 631	5 348	4 638	4 183	18,5	43,5	102,1	0,2	43,5	100,5	0,2	43,5	100,0	0,2	43,6	98,9	0,3	43,6	99,8	0,4
klasa P	4 996	4 360	4 597	3 856	3 471	14,6	37,6	91,5	0,0	37,9	94,7	0,0	38,4	101,9	0,0	38,6	91,9	0,0	38,6	93,4	0,1
S-P Razem	6 923	5 778	6 597	6 106	5 493	19,8	58,1	95,0	100,0	57,9	94,5	100,0	57,6	93,5	100,0	57,1	92,3	100,0	56,9	92,5	100,0
REGION PÓLNOCY																					
klasa S	7 147	5 967	6 818	6 390	5 729	19,8	61,5	92,2	26,5	61,4	91,3	26,8	61,1	91,8	22,1	61,1	91,3	17,9	61,1	90,5	15,7
klasa E	6 940	5 815	6 691	6 247	5 623	19,3	57,7	94,0	58,5	57,8	93,3	58,8	57,8	92,2	64,1	57,7	91,5	65,3	57,7	91,3	65,2
klasa U	6 562	5 460	6 264	5 768	5 185	20,2	53,3	95,5	13,7	53,2	95,1	13,0	53,3	94,6	12,4	53,3	93,4	15,1	53,2	93,8	16,6
klasa R	6 260	5 118	5 904	5 365	4 825	22,3	48,4	96,4	1,2	48,3	96,6	1,4	48,3	96,0	1,3	48,3	94,7	1,6	48,2	95,0	2,2
klasa O	5 677	4 515	5 328	4 793	4 268	25,7	43,4	97,2	0,1	43,4	98,1	0,1	43,4	96,5	0,1	43,4	95,8	0,1	43,4	96,7	0,2
klasa P	4 898	4 253	4 576	4 557	3 918	15,2	36,2	98,6	0,0	37,4	98,1	0,0	38,4	93,4	0,0	38,9	95,0	0,0	38,9	97,4	0,0
S-P Razem	6 932	5 796	6 652	6 182	5 543	19,6	58,0	93,8	100,0	58,0	93,1	100,0	57,8	92,5	100,0	57,5	91,8	100,0	57,2	91,7	100,0
REGION ŚRODKOWO-WSCHODNI																					
klasa S	7 163	5 982	6 752	6 403	5 792	19,7	61,5	93,8	33,3	61,5	93,2	31,5	61,2	92,2	23,2	61,0	90,0	13,3	61,0	90,3	13,4
klasa E	6 958	5 869	6 704	6 290	5 684	18,6	57,7	96,2	53,5	57,1	95,6	52,8	57,0	94,1	60,8	57,0	92,3	64,3	57,2	92,5	62,0
klasa U	6 412	5 442	6 165	5 728	5 228	17,8	53,2	97,5	11,8	53,2	97,2	13,7	53,3	95,4	14,1	53,3	94,0	19,4	53,2	93,8	21,1
klasa R	6 102	5 153	5 801	5 272	4 815	18,4	48,4	97,9	1,3	48,3	96,9	1,8	48,3	96,1	1,8	48,3	94,8	2,8	48,3	94,7	3,2
klasa O	5 943	4 987	5 577	4 856	4 480	19,2	43,5	99,2	0,1	43,5	98,3	0,2	43,5	97,6	0,2	43,5	96,9	0,3	43,5	96,9	0,3
klasa P	5 302	4 727	4 862	4 369	3 970	12,2	37,0	100,7	0,0	37,6	97,6	0,0	37,6	95,2	0,0	37,9	98,4	0,0	37,7	98,6	0,0
S-P Razem	6 946	5 829	6 619	6 160	5 568	19,2	58,3	95,6	100,0	57,7	95,1	100,0	57,3	93,9	100,0	56,5	92,4	100,0	56,5	92,5	100,0
REGION POŁUDNIOWO-WSCHODNI																					
klasa S	7 075	5 922	6 780	6 282	5 707	19,5	61,3	93,8	29,5	61,3	93,6	28,8	61,3	92,6	25,6	61,3	91,3	25,1	61,3	90,8	23,8
klasa E	6 895	5 820	6 646	6 157	5 561	18,5	57,9	96,0	56,3	57,9	94,9	56,2	57,8	93,8	58,0	57,8	93,1	56,2	57,7	93,2	55,4
klasa U	6 484	5 482	6 237	5 692	5 131	18,3	53,2	97,0	12,2	53,1	95,9	12,7	53,1	95,5	14,1	53,1	94,2	15,7	53,1	94,7	17,1
klasa R	5 967	5 014	5 688	5 117	4 639	19,0	48,2	98,3	1,8	48,1	97,5	2,1	48,1	97,2	2,2	48,1	95,8	2,7	48,0	96,5	3,2
klasa O	5 316	4 375	4 962	4 305	3 997	21,5	43,4	100,6	0,2	43,3	100,0	0,2	43,3	99,6	0,2	43,3	98,5	0,3	43,2	98,6	0,4
klasa P	5 241	4 295	4 929	3 923	3 659	22,0	38,1	101,6	0,0	37,8	99,8	0,0	37,3	97,3	0,0	38,0	100,2	0,0	38,1	101,1	0,0
S-P Razem	6 876	5 785	6 596	6 078	5 482	18,9	58,1	95,5	100,0	58,0	94,7	100,0	57,8	93,8	100,0	57,6	92,9	100,0	57,4	93,0	100,0
REGION ZACHODNI																					
klasa S	7 141	5 871	6 728	6 254	5 637	21,6	61,5	93,1	27,0	61,5	92,8	24,3	61,5	91,9	22,7	61,4	90,1	18,9	61,3	90,2	18,4
klasa E	6 940	5 751	6 591	6 095	5 487	20,7	57,9	95,1	57,3	57,8	94,7	58,1	57,8	93,7	58,4	57,8	92,0	58,9	57,7	92,4	56,5
klasa U	6 538	5 415	6 230	5 700	5 068	20,7	53,4	96,9	13,6	53,4	96,5	15,0	53,4	95,4	16,3	53,4	93,7	19,0	53,3	94,1	20,8
klasa R	6 145	5 082	5 878	5 248	4 676	20,9	48,5	98,6	1,8	48,5	97,6	2,4	48,5	98,0	2,3	48,6	95,5	2,7	48,5	96,3	3,7
klasa O	5 345	4 545	5 342	4 595	4 059	17,6	43,5	104,6	0,2	43,6	102,7	0,3	43,7	102,6	0,3	43,8	101,4	0,4	43,8	102,8	0,5
klasa P	4 637	3 942	4 470	3 758	3 404	17,6	38,5	79,5	0,0	38,4	89,8	0,0	38,8	104,7	0,0	38,8	90,4	0,1	38,7	92,4	0,2
S-P Razem	6 918	5 708	6 540	6 015	5 383	21,2	58,1	94,9	100,0	57,8	94,6	100,0	57,7	93,7	100,0	57,3	92,1	100,0	57,0	92,5	100,0

Wykorzystanie możliwe z dokładnym podaniem źródła

Biuletyn „*Rynek mięsa wieprzowego*” ukazuje się w każdy czwartek.

Informacje zamieszczane w tym biuletynie przekazywane są przez współpracujące z nami podmioty na podstawie Ustawy o badaniach rynkowych z dnia 30 marca 2001r.

Wydawca:

Ministerstwo Rolnictwa i Rozwoju Wsi,
Departament Promocji i Jakości Żywności
ul. Wspólna 30, 00-930 Warszawa,
tel. (022) 623-16-32, fax (022) 623-23-00.

E-mail: biuletyn@minrol.gov.pl

Autor: Agnieszka Szarejko-Pater tel. (022) 623-21-69; E-mail: Agnieszka.Pater@minrol.gov.pl

Biuletyny są dostępne pod adresem: Internet: <http://www.minrol.gov.pl>