



GŁÓWNY URZĄD STATYSTYCZNY

INFORMACJE I OPRACOWANIA STATYSTYCZNE 

**UCZESTNICTWO POLAKÓW
W SPORCIE
I REKREACJI RUCHOWEJ
W 2012 R.**

WARSZAWA 2013 

Opracowanie publikacji GUS, Departament Bada Społecznych i Warunków ycia
kieruj cy dr Piotr / yso
Dyrektor Departamentu Bada Społecznych i Warunków ycia

Prace merytoryczne: Wydział Statystyki Turystyki i Sportu
w składzie:

zespół Szymon Wozniak
Wacława Kra niewska

współpraca: Monika Pi tkowska (Akademia Wychowania Fizycznego w Warszawie)
El bieta Biernat (Szkoła Główna Handlowa)

Projekt okładki: Zakład Wydawnictw Statystycznych

Projekt systemów informatycznych oraz naliczenie tablic wynikowych - Centrum Informatyki
Statystycznej GUS

ISBN: 978-83-7027-528-0

Publikacja dost pna na <http://www.stat.gov.pl/>



PRZEDMOWA

Niniejsza publikacja prezentuje wyniki badania ankietowego „Uczestnictwo Polaków w sporcie i rekreacji ruchowej” przeprowadzonego przez Główny Urząd Statystyczny w październiku 2012 r. na próbie gospodarstw domowych, biorących udział w badaniach budżetów gospodarstw domowych. Jest to trzecie badanie poświęcone tej tematyce, poprzednie - zrealizowano w 1999 oraz 2008 r. Badane były zarówno gospodarstwa domowe jak i poszczególni członkowie tych gospodarstw.

Podstawowym celem badania było poznanie preferowanych sposobów spędzania czasu przeznaczanego na sport i rekreację ruchową, ocena stopnia zaangażowania w uczestnictwo w sporcie i rekreacji ruchowej, oszacowanie przeciętnych wydatków przeznaczonych na ten cel, a także próba ustalenia poziomu wyposażenia gospodarstw domowych w sprzęt sportowy i oszacowanie przeciętnych wydatków poniesionych w badanym okresie na zakup i konserwację tego sprzętu, a także na udział w obozach i zajęciach sportowych.

Wyniki badania w powiązaniu z cechami społeczno-demograficznymi takimi jak: wiek, płeć, stan cywilny, wykształcenie, dochód, źródło utrzymania, miejsce zamieszkania umożliwiają analizę postaw i umiejętności członków gospodarstw domowych związanych ze sportem i rekreacją ruchową oraz określenie motywów i barier uczestnictwa w zajęciach sportowych bądź rekreacyjnych. Podobnie jak w poprzedniej edycji publikacji zawarto informacje o udziale osób niepełnosprawnych w tego rodzaju zajęciach, co stanowi uzupełnienie obrazu uczestnictwa Polaków w zajęciach sportowo-rekreacyjnych.

Mam nadzieję, że publikacja okaże się cennym źródłem wiedzy o uczestnictwie w sporcie i rekreacji ruchowej

Autorzy opracowania będą wdzięczni wszystkim osobom i instytucjom za przekazanie dodatkowych informacji, uwag oraz wniosków, które będą mogły być wykorzystane w doskonaleniu badań oraz prezentacji wyników.

dr Piotr Łysoń
Dyrektor
Departamentu Badań Społecznych
i Warunków Życia

Warszawa, czerwiec 2013 r.

PREFACE

The elaboration was prepared on the basis of results of the questionnaire survey „Participation of Poles in sports and physical recreation” conducted by the Central Statistical Office in October 2012 on the sample of households participating in the household budget survey (HBS). This is the third modular survey devoted to this domain, previous - were carried out in 1999 and 2008. There were surveyed both households and individual members of these households.

The primary objective of the survey was recognition of preferred ways of spending time on sport and physical recreation, the assessment of the degree of participation in sports and physical recreation, the estimation of average expenditure spent on this purpose, as well as an attempt to determine the degree of possessing sports equipment and estimation of the average expenditure spent during the surveyed period on purchase and maintenance of such equipment and also estimation of expenditure spent on participation in camps and sports activities.

The results of the survey in conjunction with socio-demographic characteristics such as age, gender, marital status, education, income, source of maintenance, place of residence allow making analysis of the attitudes and skills of household members related to sports and physical recreation, and to determine the motives and barriers to participation in sports and recreational activities. As in the previous editions of the elaboration provides information on participation of people with disabilities in such activities, as a complement to the overall picture of participation of Poles in sports or recreational activities.

I hope the publication will occur as a valuable source of information on participation in sports and physical recreation.

The authors of the publication will be grateful to all people and institutions for providing us with additional information, remarks or conclusions, that might be helpful in improving the studies and presentation of results in the scope of the sport statistics.

Piotr Łysoń, Ph.D.

Director

of the Social Surveys and Living Conditions

Department

Warsaw, June 2013

SPIS TREŚCI

PRZEDMOWA	3
ROZDZIAŁ 1. Uwagi metodyczne	16
1.1. Cel badania	16
1.2. Źródła i zakres danych	16
1.3. Charakterystyka metody badawczej i realizacja badania	17
1.4. Metoda uogólniania wyników badania, precyzja	19
1.5. Objasnienia podstawowych pojęć	21
1.6. Informacje uzupełniające dotyczące prezentacji wyników badania	24
ROZDZIAŁ 2. Charakterystyka badanej zbiorowości	25
2.1. Charakterystyka badanych gospodarstw domowych.....	25
2.2. Charakterystyka osób w zbadanych gospodarstwach.....	27
ROZDZIAŁ 3. Ocena ogólnej sprawności fizycznej członków gospodarstw domowych	30
3.1. Ogólna sprawność fizyczna członków gospodarstw domowych	30
3.2. Czynniki socjometryczne a ogólna sprawność fizyczna członków gospodarstw domowych	31
3.3. Ogólna sprawność a uczestnictwo w zajęciach sportowo-rekreacyjnych	33
ROZDZIAŁ 4. Uczestnictwo członków gospodarstw domowych w sporcie i rekreacji ruchowej.....	35
4.1. Uczestnictwo w zajęciach sportowo-rekreacyjnych.....	35
4.2. Uczestnictwo w zawodach sportowo-rekreacyjnych.....	49
4.3. Uczestnictwo w obozach sportowo-rekreacyjnych	50
ROZDZIAŁ 5. Uwarunkowania uczestnictwa w sporcie i rekreacji ruchowej członków gospodarstw domowych.....	51
5.1. Motywy uczestnictwa w sporcie lub rekreacji ruchowej.....	51
5.2. Bariery uczestnictwa w sporcie lub rekreacji ruchowej	57
5.3. Uczestnictwo niepełnosprawnych w sporcie lub rekreacji ruchowej	62
5.4. Charakter wykonywanej pracy członków gospodarstw domowych a uczestnictwo w sporcie lub rekreacji ruchowej.....	65
ROZDZIAŁ 6. Wydatki na cele sportowo-rekreacyjne i wyposażenie gospodarstw domowych w sprzęt sportowy	68
6.1. Charakterystyka wydatków na sport i rekreację ruchową	68
6.2. Wyposażenie gospodarstw domowych w sprzęt sportowy	75

SPIS WYKRESÓW

Wykres 1. Udział poszczególnych typów gospodarstw domowych w badanej zbiorowości	25
Wykres 2. Gospodarstwa domowe uczestniczące w badaniu według liczby osób w gospodarstwie domowym	26
Wykres 3. Typy gospodarstw domowych według miejsca zamieszkania	26
Wykres 4. Sprawność osób w gospodarstwach domowych według płci	29
Wykres 5. Sprawność osób w gospodarstwach domowych według miejsca zamieszkania	29
Wykres 6. Poziom wykształcenia osób sprawnych i niepełnosprawnych	30
Wykres 7. Ogólna sprawność fizyczna członków gospodarstwa domowego w zależności od płci	31
Wykres 8. Wykształcenie a ogólna sprawność fizyczna członków gospodarstw domowych	32
Wykres 9. Stan cywilny a ogólna sprawność fizyczna członków gospodarstw domowych	33
Wykres 10. Ogólna sprawność a uczestnictwo w zajęciach sportowo-rekreacyjnych	34
Wykres 11. Ogólna sprawność a sporadyczne uczestnictwo w zajęciach sportowo-rekreacyjnych w zależności od płci	34
Wykres 12. Charakter zajęć sportowo-rekreacyjnych w zależności od płci uczestników	35
Wykres 13. Uczestnictwo w zajęciach sportowych lub sportowo-rekreacyjnych w zależności od wieku	36
Wykres 14. Regularne/częste i sporadyczne uczestnictwo w zajęciach sportowo-rekreacyjnych w zależności od wieku	36
Wykres 15. Uczestnictwo w zajęciach w zależności od wykształcenia	37
Wykres 16. Uczestniczący w zajęciach sportowo-rekreacyjnych w zależności od ogólnej sprawności fizycznej	38
Wykres 17. Motywy uczestnictwa w sporcie lub rekreacji ruchowej w zależności od częstotliwości zajęć	39
Wykres 18. Regularne i sporadyczne uczestnictwo w zajęciach sportowo-rekreacyjnych w zależności od dochodu	39
Wykres 19. Systematyczne uczestnictwo w zajęciach sportowo-rekreacyjnych w zależności od płci	40
Wykres 20. Przeciętny czas dojazdu na zajęcia sportowo-rekreacyjne i z powrotem do domu w zależności od płci uczestników zajęć	40
Wykres 21. Uczestnictwo członków gospodarstw domowych w zajęciach sportowo-rekreacyjnych w zależności od wybranych (najczęściej deklarowanych) form aktywności	41

Wykres 22. Uczestnictwo badanych w trzech najczęściej deklarowanych zajęciach sportowo-rekreacyjnych przez kobiety i mężczyzn, według wieku	41
Wykres 23. Umiejętności i uczestnictwo badanych w dwóch najczęściej deklarowanych zajęciach sportowo-rekreacyjnych według wieku.....	42
Wykres 24. Umiejętności i uczestnictwo badanych w dwóch najczęściej deklarowanych zajęciach sportowo-rekreacyjnych według najwyższego poziomu ukończonego wykształcenia	42
Wykres 25. Umiejętności i uczestnictwo badanych w dwóch najczęściej deklarowanych zajęciach sportowo-rekreacyjnych według miejsca zamieszkania.....	43
Wykres 26. Najczęściej deklarowane umiejętności sportowo-rekreacyjne członków gospodarstw domowych	45
Wykres 27. Najczęściej deklarowane umiejętności sportowo-rekreacyjne w zależności od wieku	46
Wykres 28. Najczęściej deklarowane umiejętności sportowo-rekreacyjne w zależności od najwyższego poziomu ukończonego wykształcenia.....	47
Wykres 29. Uczestnictwo w zajęciach sportowych lub rekreacji ruchowej w 2008 r. i 2012 r. według wieku	48
Wykres 30. Uczestnictwo ćwiczących w zawodach sportowo-rekreacyjnych według wieku	49
Wykres 31. Motywy uczestnictwa w sporcie lub rekreacji	52
Wykres 32. Motywy uczestnictwa w sporcie lub rekreacji a wiek badanych	53
Wykres 33. Motywy uczestnictwa w sporcie lub rekreacji a wykształcenie badanych	54
Wykres 34. Motywy uczestnictwa w sporcie lub rekreacji a stan cywilny badanych.....	55
Wykres 35. Motywy uczestnictwa w sporcie lub rekreacji a dochód gospodarstwa domowego	56
Wykres 36. Bariery uczestnictwa w sporcie lub rekreacji ruchowej.....	57
Wykres 37. Bariery uczestnictwa w sporcie lub rekreacji ruchowej a wiek badanych.....	58
Wykres 38. Bariery uczestnictwa w sporcie lub rekreacji ruchowej a wykształcenie badanych	59
Wykres 39. Bariery uczestnictwa w sporcie lub rekreacji a dochód gospodarstwa domowego	60
Wykres 40. Regularne i sporadyczne uczestnictwo w zajęciach sportowo-rekreacyjnych w zależności od stopnia niepełnosprawności	63
Wykres 41. Bariery uczestnictwa osób niepełnosprawnych w rekreacji ruchowej.....	64
Wykres 42. Ocena ogólna sprawności fizycznej a charakter wykonywanej pracy	65
Wykres 43. Uczestnictwo członków gospodarstw domowych w zajęciach sportowo-rekreacyjnych w zależności od charakteru wykonywanej pracy	66
Wykres 44. Brak uczestnictwa członków gospodarstw domowych w zajęciach sportowo-rekreacyjnych w zależności od charakteru wykonywanej pracy i płci.....	66

Wykres 45. Uczestnictwo członków gospodarstw domowych w regularnych zajęciach sportowo-rekreacyjnych w zależności od charakteru wykonywanej pracy i płci.....	67
Wykres 46. Gospodarstwa domowe ponoszące wydatki na zakup wybranego rodzaju sprzętu sportowego	68
Wykres 47. Struktura wydatków na sport i rekreację ruchową w przeliczeniu na 1 zbadane gospodarstwo.....	69
Wykres 48. Struktura wydatków na sport i rekreację ruchową (w przeliczeniu na 1 zbadane gospodarstwo) a typ gospodarstwa.....	70
Wykres 49. Gospodarstwa domowe ponoszące wydatki na sport i rekreację ruchową w zależności od liczby osób w gospodarstwie.....	71
Wykres 50. Gospodarstwa domowe ponoszące wydatki na sport i rekreację ruchową w zależności od miejsca zamieszkania	72
Wykres 51. Gospodarstwa domowe ponoszące wydatki na sport i rekreację ruchową w zależności od grupy kwintylowej.....	73
Wykres 52. Grupy kwintylowe gospodarstw domowych ponoszące wydatki na sport i rekreację ruchową, w zależności od kategorii wydatków przez nie poniesionych	73
Wykres 53. Wyposażenie gospodarstw domowych w wybrane rodzaje sprzętu sportowego	75
Wykres 54. Wyposażenie gospodarstw domowych w wybrane rodzaje sprzętu sportowego według miejsca zamieszkania	77

SPIS TABLIC

Tabl. 1. Charakterystyka badanych gospodarstw domowych	79
Tabl. 2. Gospodarstwa domowe według miejsca zamieszkania	80
Tabl. 3. Wyposażenie gospodarstw domowych w sprzęt sportowy	81
Tabl. 4. Gospodarstwa domowe ponoszące wydatki na zakup sprzętu sportowego w okresie od 1.10.2011 r. do 30.09.2012 r.....	83
Tabl. 5. Wydatki gospodarstw domowych na zakup sprzętu sportowego w okresie od 1.10.2011 r. do 30.09.2012 r. (w przeliczeniu na 1 gospodarstwo zbadane).....	85
Tabl. 6. Gospodarstwa domowe ponoszące wydatki na sport i rekreację ruchową w okresie od 1.10.2011 r. do 30.09.2012 r.....	87
Tabl. 7. Wydatki gospodarstw domowych na sport i rekreację ruchową w okresie od 1.10.2011 r. do 30.09.2012 r. (w przeliczeniu na 1 gospodarstwo ponoszące wydatek).	89
Tabl. 8. Wydatki gospodarstw domowych na sport i rekreację ruchową w okresie od 1.10.2011 r. do 30.09.2012 r. (w przeliczeniu na 1 gospodarstwo zbadane)	91
Tabl. 9. Członkowie gospodarstw domowych według typów gospodarstw	93
Tabl. 10. Członkowie gospodarstw domowych według miejsca zamieszkania	95

Tabl. 11.	Posiadane umiejętności członków gospodarstw domowych w zakresie sportu lub rekreacji ruchowej	97
Tabl. 12.	Uczestnictwo członków gospodarstw domowych w zajęciach sportowych lub rekreacji ruchowej	98
Tabl. 13.	Przyczyny nieuczestniczenia w zajęciach sportowych lub rekreacji ruchowej przez członków gospodarstw domowych	100
Tabl. 14.	Przyczyny sporadycznego uczestnictwa w zajęciach sportowych lub rekreacji ruchowej przez członków gospodarstw domowych	106
Tabl. 15.	Główne motywy uprawiania sportu i rekreacji ruchowej przez członków gospodarstw domowych.....	108
Tabl. 16.	Sprawność członków gospodarstw domowych, którzy uczestniczyli w sporcie lub rekreacji ruchowej.....	114
Tabl. 17.	Uczestnictwo członków gospodarstw domowych w zajęciach sportowych lub rekreacji ruchowej według typów gospodarstw domowych i rodzajów zajęć.....	120
Tabl. 18.	Uczestnictwo członków gospodarstw domowych w zajęciach sportowych lub rekreacji ruchowej według miejsca zamieszkania	122
Tabl. 19.	Uczestnictwo członków gospodarstw domowych w wybranych zajęciach sportowych lub rekreacji ruchowej według stanu cywilnego uczestników i rodzajów zajęć.....	124
Tabl. 20.	Uczestnictwo członków gospodarstw domowych w zajęciach sportowych lub rekreacji ruchowej według wieku uczestników i rodzajów zajęć	128
Tabl. 21.	Uczestnictwo członków gospodarstw domowych w zajęciach sportowych lub rekreacji ruchowej według poziomu najwyższego ukończonego wykształcenia uczestników i rodzajów zajęć	132
Tabl. 22.	Uczestnictwo członków gospodarstw domowych w zajęciach sportowych lub rekreacji ruchowej według grup kwintylowych i rodzajów zajęć.....	136
Tabl. 23.	Uczestnictwo członków gospodarstw domowych w zajęciach sportowych lub rekreacji ruchowej według sprawności uczestników i rodzajów zajęć.....	137
Tabl. 24.	Uczestnictwo członków gospodarstw domowych w scharakteryzowanych zajęciach sportowych lub rekreacji ruchowej według częstotliwości i rodzajów zajęć	139
Tabl. 25.	Uczestnictwo członków gospodarstw domowych w scharakteryzowanych zajęciach sportowych lub rekreacji ruchowej według okresu uczestnictwa i rodzajów zajęć.....	141
Tabl. 26.	Uczestnictwo członków gospodarstw domowych w scharakteryzowanych zajęciach sportowych lub rekreacji ruchowej według miejsca uczestnictwa i rodzajów zajęć	143
Tabl. 27.	Uczestnictwo członków gospodarstw domowych w scharakteryzowanych zajęciach sportowych lub rekreacji ruchowej według miejsca uczestnictwa (rodzaj obiektu) i rodzajów zajęć	145

Tabl. 28.	Uczestnictwo członków gospodarstw domowych w scharakteryzowanych zajęciach sportowych lub rekreacji ruchowej według przeciętnego czasu trwania i rodzajów zajęć	147
Tabl. 29.	Uczestnictwo członków gospodarstw domowych w zajęciach sportowych lub rekreacji ruchowej według przeciętnego czasu dotarcia na zajęcia i z powrotem do domu oraz rodzajów zajęć	149
Tabl. 30.	Uczestnictwo członków gospodarstw domowych w zajęciach sportowych lub rekreacji ruchowej według czasu dojazdu na zajęcia i z powrotem do domu oraz cech uczestników	151
Tabl. 31.	Uczestnictwo członków gospodarstw domowych w zajęciach sportowych lub rekreacji ruchowej według czasu dojazdu na zajęcia i z powrotem do domu oraz cech zajęć	153
Tabl. 32.	Uczestnictwo członków gospodarstw domowych w zajęciach sportowych lub rekreacji ruchowej według głównego organizatora i rodzajów zajęć	155
Tabl. 33.	Uczestnictwo członków gospodarstw domowych w zajęciach sportowych lub rekreacyjnych według form finansowania, miesięcznych opłat oraz rodzajów zajęć	157
Tabl. 34.	Uczestnictwo członków gospodarstw domowych w zajęciach sportowych lub rekreacyjnych według częstotliwości zajęć i wybranych cech uczestników	162
Tabl. 35.	Uczestnictwo członków gospodarstw domowych w zajęciach sportowych lub rekreacyjnych według częstotliwości zajęć i wybranych cech zajęć	163
Tabl. 36.	Uczestnictwo członków gospodarstw domowych w zawodach sportowych lub rekreacyjnych według częstotliwości oraz rodzajów zajęć.....	164
Tabl. 37.	Uczestnictwo członków gospodarstw domowych w zawodach sportowych lub rekreacyjnych według częstotliwości udziału w zawodach oraz cech uczestników	166
Tabl. 38.	Uczestnictwo członków gospodarstw domowych w zawodach sportowych lub rekreacyjnych według częstotliwości udziału w zawodach oraz cech zajęć.....	168
Tabl. 39.	Uczestnictwo członków gospodarstw domowych w obozach sportowych lub sportowo-rekreacyjnych według częstotliwości udziału w obozach oraz cech uczestników	170
Tabl. 40.	Charakter wykonywanej pracy członków gospodarstw domowych	172
Tabl. 41.	Subiektywna ocena ogólnej sprawności (kondycji) fizycznej członków gospodarstw domowych.....	175

KWESTIONARIUSZE

Uczestnictwo Polaków w sporcie i rekreacji ruchowej:

DS-52G Kwestionariusz gospodarstwa domowego

DS-52I Kwestionariusz indywidualny

CONTENTS

<i>PREFACE</i>	3
CHAPTER 1. METHODOLOGICAL NOTES	16
1.1. Purpose of the survey	16
1.2. Sources and scope of data.....	16
1.3. Characteristics of survey method and realization.....	17
1.4. Generalization of survey results, accuracy	19
1.5. Explanation of basic terms	21
1.6. Complementary information about survey results presentation	24
CHAPTER 2. Characteristics of the surveyed population	25
2.1. Characteristics of the surveyed households.....	25
2.2. Characteristics of persons in the surveyed households	27
CHAPTER 3. Assessment of general fitness of households' members	30
3.1. General fitness of households' members.....	30
3.2. Sociometric factors and general fitness of households' members.....	31
3.3. General fitness and participation in sport or physical recreation activities	33
CHAPTER 4. Participation of households' members in sport and physical recreation activities.....	35
4.1. Participation in sports or physical recreation activities	35
4.2. Participation in sports or physical recreation competitions.....	49
4.3. Participation in sports or physical recreation camps	50
CHAPTER 5. Conditions of households' members participation in sports and physical recreation	51
5.1. Motives for participation in sports or physical recreation.....	51
5.2. Barriers to participation in sports or physical recreation.....	57
5.3. Participation of the disabled in sports or physical recreation	62
5.4. Nature of the work performed by members of household and participation in sports or physical recreation	65
CHAPTER 6. Households' expenditures on sports, physical recreation and sport equipment	68
6.1. Characteristic of expenditures on sport and physical recreation	68
6.2. Households' sport equipment.....	75

GRAPHS

Graph 1. The share of specific types of households in the surveyed population.....	25
Graph 2. Participation of the surveyed households by the number of the household members	26
Graph 3. Types of households by place of residence	26
Graph 4. Households' members with and without disabilities by gender	29
Graph 5. Households' members with and without disabilities by place of residence	29

Graph 6. Educational attainment level of the persons with and without disabilities	30
Graph 7. General fitness of households' members by gender	31
Graph 8. Educational attainment level and the general fitness of households' members	32
Graph 9. Marital status and the general fitness of households' members	33
Graph 10. General fitness and participation in sports or physical recreation activities	34
Graph 11. General fitness and occasional participation in sports or physical recreation activities by gender	34
Graph 12. The type of sports and physical recreation activities by gender of the participants	35
Graph 13. Participation in sports or physical recreation activities by age	36
Graph 14. The regular/frequent and occasional participation in sports or physical recreation activities by age	36
Graph 15. Participation in sports or physical recreation activities by educational attainment level ...	37
Graph 16. Participants in sports or physical recreation activities by general fitness	38
Graph 17. Motives for participation in sports or physical recreation, by the frequency of activities ...	39
Graph 18. The regular and occasional participation in sports or physical recreation activities by income	39
Graph 19. Regular participation in sports or physical recreation activities by gender.....	40
Graph 20. Average time of reaching the place of sports or physical recreation activities and getting back home by gender of participants.....	40
Graph 21. Participation of household members in sports or physical recreation activities by selected (most frequently declared) forms of activities.....	41
Graph 22. Participation in the three most frequently declared sports or physical recreation activities of men and women, by age	41
Graph 23. Skills and participation in the two most frequently declared sports or physical recreation activities by age.....	42
Graph 24. Skills and participation in the two most frequently declared sports or physical recreation activities by educational attainment level	42
Graph 25. Skills and participation in the two most frequently declared sports or physical recreation activities by place of residence.....	43
Graph 26. The most frequently declared sports skills of household' members	45
Graph 27. Most frequently declared sports skills by age	46
Graph 28. Most frequently declared sports skills by educational attainment level	47
Graph 29. Participation in sports or physical recreation activities in 2008 and 2012 by age.....	48
Graph 30. The participation in sports or physical recreation competitions by age	49
Graph 31. Motives for participation in sports or physical recreation.....	52
Graph 32. Motives for participation in sports or physical recreation by age	53
Graph 33. Motives for participation in sports or physical recreation by educational attainment level	54

Graph 34. Motives for participation in sports or physical recreation by marital status.....	55
Graph 35. Motives for participation in sports or physical recreation by household income	56
Graph 36. Barriers to participation in sports or physical recreation.....	57
Graph 37. Barriers to participation in sports or physical recreation by age	58
Graph 38. Barriers to participation in sports or physical recreation by educational attainment level .	59
Graph 39. Barriers to participation in sports or physical recreation by household income.....	60
Graph 40. Regular and occasional participation in sports or physical recreation activities by the degree of disability	63
Graph 41. Barriers to participation of people with disabilities in physical recreation activities.....	64
Graph 42. Assessment of general fitness and the nature of the work performed	65
Graph 43. The participation of households' members in sports or physical recreation activities by the nature of the work performed	66
Graph 44. Non-participation of households' members in sports or physical recreation activities by the nature of the work performed and gender	66
Graph 45. The participation of household members in regular sports or physical recreation activities, by the nature of the work and gender.....	67
Graph 46. Households spending money on selected type of sport equipment	68
Graph 47. Structure of expenditures on sports and physical recreation (per 1 household surveyed)....	69
Graph 48. Structure of expenditures on sports and physical recreation (per 1 household surveyed) and the type of the household.....	70
Graph 49. Households spending money on sports and physical recreation by the number of the households' members	71
Graph 50. Households spending money on sports and physical recreation by the place of residence..	72
Graph 51. Households spending money on sports and physical recreation by quintile groups	73
Graph 52. Quintile groups of households' spending money on sports and physical recreation by the type of expenditures	73
Graph 53. Households' selected types of sport equipment	75
Graph 54. Households' selected types of sport equipment by place of residence.....	77

TABLES

Table 1. Characteristics of the surveyed households	79
Table 2. Households by place of residence.....	80
Table 3. Households' sport equipment	81
Table 4. Households spending money on sport equipment between October 1, 2011 and September 30, 2012.....	83

Table 5.	Households' expenditures on sport equipment between October 1, 2011 and September 30, 2012 (on 1 household surveyed).....	85
Table 6.	Households spending on sport and physical recreation between October 1, 2011 and September 30, 2012.....	87
Table 7.	Households' expenditures on sport and physical recreation between October 1, 2011 and September 30, 2012 (on 1 spending household)	89
Table 8.	Households' expenditures on sport and physical recreation between October 1, 2011 and September 30, 2012 (on 1 surveyed household)	91
Table 9.	Households' members by household's types.....	93
Table 10.	Households' members by place of residence.....	95
Table 11.	Skills in sports or physical recreation declared by households' members.....	97
Table 12.	Participation of households' members in sports or physical recreation.....	98
Table 13.	Causes of non-participation in sports or recreation among households' members.....	100
Table 14.	Causes of occasional participation in sports or physical recreation among households' members	106
Table 15.	Main motives for participation in sports or physical recreation among households' members.....	108
Table 16.	Households' members with and without disabilities who participated in sports or physical recreation	114
Table 17.	Households' members participation in sports or physical recreation by type of household and type of sports activities	120
Table 18.	Participation of households' members in sports or physical recreation by place of residence	122
Table 19.	Participation of households' members in sports or physical recreation by marital status and type of sports activities	124
Table 20.	Participation of households' members in sports or physical recreation by age and type of sports activities	128
Table 21.	Participation of households' members in sports or physical recreation by educational attainment level and type of sports activities.....	132
Table 22.	Participation of households' members in sports or physical recreation by quintile groups of income and type of sports activities.....	136
Table 23.	Participation of households' members with and without disabilities in sports or physical recreation by type of sports activities.....	137
Table 24.	Participation of households' members in sports or physical recreation activities by frequency and type of sports activities.....	139
Table 25.	Participation of households' members in the described sports or physical recreation activities by practice and type of sports activities	141

Table 26.	Participation of households' members in the described sports or physical recreation activities by place and type of sports activities.....	143
Table 27.	Participation of households' members in the described sports or physical recreation activities by type of facilities and type of sports activities	145
Table 28.	Participation of households' members in the described sports or physical recreation activities by average duration of exercises and type of sports activities.....	147
Table 29.	Participation of households' members in the sports or physical recreation activities by average time of reaching the place of exercises and getting back and type of sports activities	149
Table 30.	Participation of households' members in sports or physical recreation activities by time of reaching the place of exercises and getting back and by participants' characteristics	151
Table 31.	Participation of households' members in sports or physical recreation activities by time of reaching the place of exercises and getting back and by features of activities....	153
Table 32.	Participation of households' members in sports or physical recreation activities by main organizer and type of sports activities	155
Table 33.	Participation of households' members in sports or physical recreation activities by the form of financing, monthly charges and type of sports activities	157
Table 34.	Participation of households' members in sports or physical recreation activities by their frequency and selected participants' characteristics.....	162
Table 35.	Participation of households' members in sports or physical recreation activities by frequency and selected features of exercises	163
Table 36.	Participation of households' members in sports or physical recreation competitions by frequency and type of sports activities.....	164
Table 37.	Participation of households' members in sports or recreation competitions by frequency of taking part and the participants' characteristics.....	166
Table 38.	Participation of households' members in sports or recreation competitions by frequency of taking part and features of exercises	168
Table 39.	Participation of households' members in sports or recreation camps by frequency of taking part and participants' characteristics	170
Table 40.	Nature of the work of households' members	172
Table 41.	Subjective assessment of general fitness of households' members	175

SURVEY QUESTIONNAIRES

Participation of Poles in sports or physical recreation:

DS-52G household questionnaire

DS-52I individual questionnaire

ROZDZIAŁ 1. Uwagi metodyczne

Badanie ankietowe „Uczestnictwo Polaków w sporcie i rekreacji ruchowej” było trzecim badaniem poświęconym tematyce sportu i rekreacji ruchowej w cyklu badań modułowych. Badanie analogicznie do poprzednich edycji, z lat 1999 i 2008, przeprowadzone zostało na podpróbie gospodarstw domowych biorących udział w badaniu budżetów gospodarstw domowych.

1.1. Cel badania

Wśród podstawowych celów badania wymienić należy: poznanie sposobów spędzania czasu przeznaczanego na sport i rekreację ruchową preferowanych przez członków badanych gospodarstw domowych, ocenę stopnia uczestnictwa członków badanych gospodarstw domowych w sporcie i rekreacji ruchowej, zebranie informacji umożliwiających charakterystykę umiejętności członków gospodarstwa domowego związanych ze sportem i rekreacją ruchową, a także próbę wyjaśnienia głównych motywów i barier uczestnictwa. Kolejnym zadaniem było ustalenie poziomu wyposażenia gospodarstw domowych w sprzęt sportowy oraz oszacowanie ponoszonych przez nie wydatków na cele sportowo - rekreacyjne w okresie objętym badaniem, w tym na zakup i konserwację sprzętu sportowego, a także na udział w obozach i zajęciach sportowych.

Badanie realizowane razem z badaniem budżetów gospodarstw domowych umożliwiło zgromadzenie informacji powiązanych z cechami społeczno-demograficznymi takimi jak: wiek, płeć, stan cywilny, wykształcenie, dochód, źródło utrzymania, miejsce zamieszkania. Z tego też powodu wyniki badania stanowią ważny element kompleksowej oceny uczestnictwa ludności w sporcie i rekreacji ruchowej. Stopień tego uczestnictwa może być interesującym wskaźnikiem poziomu życia społeczeństwa oraz zmian, jakie zaszły w tej dziedzinie w ciągu ostatnich czterech lat.

1.2. Źródła i zakres danych

Narzędziami badawczymi były dwa kwestionariusze: „Kwestionariusz gospodarstwa domowego DS-52 G” oraz „Kwestionariusz indywidualny DS-52 I”. Obydwa kwestionariusze zostały zamieszczone w aneksie do publikacji. Badanie dotyczyło okresu od 1.10.2011 r. do 30.09.2012 r.

Kwestionariusz gospodarstwa domowego DS-52 G

Kwestionariusz DS-52 G przeznaczony był dla wszystkich gospodarstw domowych, podpróbkę 2, „wychodzącej” z badania budżetów gospodarstw domowych, które przystąpiły do badania w III kwartale 2012 r.¹

¹ Informacje o metodzie doboru próby do badania budżetów gospodarstw domowych znajdzie czytelnik w publikacji „Budżety gospodarstw domowych w 2012 r.”

Kwestionariusz odnosił się do gospodarstwa domowego jako całości, a zawarte w nim pytania dotyczyły: realizacji wywiadu, charakterystyki gospodarstwa domowego², charakteru wykonywanej pracy poszczególnych członków gospodarstwa domowego i oceny ich kondycji fizycznej. Zawarto w nim również pytania o wyposażenie gospodarstw w sprzęt sportowy oraz wydatki związane zarówno z zakupem, wypożyczeniem, konserwacją sprzętu, jak i na udział w zajęciach i obozach sportowych i sportowo-rekreacyjnych.

Ankieta zawierała też pytania o uczestnictwo poszczególnych członków gospodarstw domowych urodzonych przed 1.10.2007 r. w zajęciach sportowych i rekreacyjnych. Do osób, które nie uczestniczyły w tego rodzaju zajęciach bądź korzystały z nich sporadycznie skierowano pytania o przyczyny takiego stanu.

Kwestionariusz indywidualny DS-52 I

Kwestionariusz indywidualny DS-52 I przeznaczony był oddzielnie dla każdego członka gospodarstwa domowego³ i był wypełniany przez wszystkie osoby wykazane w karcie BR-01a, urodzone przed 1.10.2007 r., w badanych gospodarstwach domowych.

W kwestionariuszu zawarte były pytania o umiejętności respondenta związane z uprawianiem sportu lub rekreacji ruchowej oraz o rodzaje zajęć, w których uczestniczył w okresie od 1.10.2011 r. do 30.09.2012 r., a także główne motywy uprawiania sportu lub rekreacji ruchowej.

Szczególny nacisk położono na scharakteryzowanie wybranych przez respondenta zajęć, w których uczestniczył w okresie objętym badaniem. W tej części kwestionariusza zawarto pytania o częstotliwość i długość uczestnictwa w zajęciach, miejsce odbywania się zajęć i przeciętny czas ich trwania, organizatora, czas dotarcia na zajęcia i ich finansowanie. Ponadto zgromadzono informacje o uczestnictwie w obozach sportowych lub rekreacyjnych oraz udziale w zawodach.

1.3. Charakterystyka metody badawczej i realizacja badania

Badanie przeprowadzono metodą wywiadu bezpośredniego na podpróbce gospodarstw domowych, uczestniczących w badaniach budżetów gospodarstw domowych w III kwartale 2012 r. i kończących udział w tym badaniu. Zastosowanie takiej metody pozwoliło na wykorzystanie informacji z badania budżetów gospodarstw domowych dla celów opracowania wyników omawianego badania modułowego, bez zbędnego obciążania respondentów. Z badania podstawowego wykorzystano informacje społeczno-demograficzne na temat uczestników badania oraz dane o dochodzie

² Skróconej w porównaniu z poprzednią edycją o część, w której pozyskiwana była informacja na temat osób w gospodarstwach domowych. Na potrzeby bieżącej edycji badania całość informacji z tego zakresu pozyskano z badania głównego.

³ W przypadku dzieci 10-cio letnich i młodszych, urodzonych przed 1.10.2007r., wywiad został przeprowadzony z rodzicami lub opiekunami dziecka.

rozporządzalnym gospodarstw, co z kolei umożliwiło ustalenie grup kwintylowych⁴ gospodarstw domowych.

Za punkt wyjścia oceny realizacji badania przyjęto liczbę gospodarstw znajdujących się w podpróbce „wychodzącej” z badania budżetów gospodarstw domowych. W III kwartale 2012 r. w badaniu budżetów gospodarstw domowych w części próby kończącej uczestnictwo w badaniu budżetów zbadanych zostało 4689 gospodarstw domowych. Spośród nich, w badaniu modułowym „Uczestnictwo Polaków w sporcie i rekreacji ruchowej” uczestniczyły 4642 (99%) gospodarstwa domowe. Wśród pozostałych 47 gospodarstw, 43 (91,5%) nie przystąpiły do badania z powodu odmowy. Informację o realizacji badania według typów gospodarstw domowych zawiera poniższa tablica:

Tablica 1. Realizacja badania w gospodarstwach domowych

Gospodarstwa domowe	Razem	Gospodarstwa przystępujące do badania	Gospodarstwa nie przystępujące do badania	
			razem	w tym z powodu odmowy
Ogółem	100,0	99,0	1,0	0,9
Pracowników	100,0	98,7	1,3	1,3
Rolników	100,0	99,6	0,4	0,4
Pracujących na rachunek własny poza gospodarstwem rolnym	100,0	99,4	0,6	0,6
Emerytów	100,0	99,3	0,7	0,5
Rencistów	100,0	98,5	1,5	0,9
Utrzymujących się z niezarobkowych źródeł	100,0	99,3	0,7	0,7

W trakcie realizacji badania *Uczestnictwo Polaków w sporcie i rekreacji ruchowej* ankieterzy przeprowadzili 12 183 wywiadów spośród 12 405 członków badanych gospodarstw domowych. W badaniu nie wzięły udziału 222 osoby (1,8% osób w gospodarstwach domowych), a najczęstszą przyczyną nieuczestniczenia była odmowa (47,7% przyczyn nieuczestniczenia).

W celu pozyskania jak największej liczby odpowiedzi, umożliwiono przeprowadzenie wywiadu z osobą zastępczą, czyli członkiem gospodarstwa domowego, mającym pełną informację na temat uczestnictwa w sporcie lub rekreacji ruchowej osoby nieobecnej lub niemogącej z innych powodów udzielić wywiadu. Znacząca większość wywiadów indywidualnych (67,4%) została przeprowadzona z osobą badaną. Respondenci zastępczy udzielili 3972 wywiadów (32,6%).

⁴ Grupy kwintylowe zostały utworzone na podstawie o wysokości dochodu rozporządzalnego na osobę w gospodarstwie domowym, uzyskanej z badania budżetów gospodarstw domowych. Listę członków wszystkich gospodarstw domowych, po uprzednim uporządkowaniu według rosnących wartości dochodu rozporządzalnego na osobę, podzielono na 5 równych części, które stanowią poszczególne grupy kwintylowe. Skrajne wartości dochodów w tych grupach tworzą granice przedziałów dochodu rozporządzalnego w grupach kwintylowych i zostały określone na podstawie danych empirycznych.

Informacje o realizacji badania, dotyczące wywiadów z członkami gospodarstw według typów gospodarstw, zawierają poniższe tablice:

Tablica 2. Realizacja badania - wywiady przeprowadzone

Gospodarstwa domowe	Razem	Osoby uczestniczące w badaniu	Osoby nie uczestniczące	
			razem	w tym z powodu odmowy
Ogółem	100,0	98,2	1,8	0,9
Pracowników	100,0	98,1	1,9	1,1
Rolników	100,0	99,1	0,9	0,2
Pracujących na rachunek własny poza gospodarstwem rolnym	100,0	96,7	3,3	0,9
Emerytów	100,0	98,5	1,5	0,5
Rencistów	100,0	99,0	1,0	0,6
Utrzymujących się z niezarobkowych źródeł	100,0	99,5	0,5	0,0

Tablica 3. Realizacja badania - wywiad indywidualny

Gospodarstwa domowe	Osoby uczestniczące w badaniu	Wywiad przeprowadzony	
		z samym badanym	z osobą zastępczą
Ogółem	100,0	67,4	32,6
Pracowników	100,0	64,1	35,9
Rolników	100,0	62,5	37,5
Pracujących na rachunek własny poza gospodarstwem rolnym	100,0	60,6	39,4
Emerytów	100,0	78,5	21,5
Rencistów	100,0	79,1	20,9
Utrzymujących się z niezarobkowych źródeł	100,0	60,8	39,2

1.4. Metoda uogólniania wyników badania, precyzja

Wyniki badania reprezentacyjnego zostały uogólnione na całą populację na podstawie próby. Najczęściej szacowanymi parametrami populacji są wartości globalne oraz wskaźniki struktury. W przypadku tego badania zastosowana metoda uogólniania wyników uwzględniła:

- prawdopodobieństwo wyboru gospodarstwa domowego,
- strukturę gospodarstw domowych w populacji.

Badanie przeprowadzono na części próby gospodarstw uczestniczących w badaniu budżetów gospodarstw domowych w III kwartale 2012 r. wylosowanej na lata 2011–2012.

Oznaczmy przez $W1_i$ wagę dla i -tego gospodarstwa wynikającą z prawdopodobieństwa wyboru gospodarstwa do próby. Wagi te korygowane są poprzez uwzględnienie struktury gospodarstw domowych ze względu na liczbę osób w gospodarstwie. Wykorzystując wagi $W1_i$ szacujemy, na podstawie zbadanej próby, wartość g_k tj. liczbę gospodarstw przynależnych do k -tej grupy:

$$(1) g_k = \sum_i W1_{ik},$$

gdzie:

$W1_{ik}$ - waga $W1_i$ przypisana do gospodarstwa domowego należącego do k -tej kategorii ze względu na liczbę osób w gospodarstwie,

Następnie obliczamy:

$$(2) W2_k = \frac{G_k}{g_k},$$

G_k – liczba gospodarstw domowych w k -tej grupie⁵ wg Narodowego Spisu Powszechnego Ludności i Mieszkań.

Ostateczna waga dla i -tego gospodarstwa z k -tej grupy będzie miała postać:

$$(3) W_i = W1_i * W2_k,$$

Wszystkie osoby należące do danego gospodarstwa domowego otrzymały wagę przypisaną temu gospodarstwu.

Estymację błędów standardowych otrzymanych uogólnień oparto na metodzie zrównoważonych półprób replikacyjnych (balanced half-samples, BRR)⁵. Metoda ta polega na wielokrotnym podziale wyjściowej próby na dwie półpróby według określonego schematu. Za każdym razem oblicza się wartość estymatora dla każdej półpróby. Otrzymany w ten sposób zbiór wartości estymatora charakteryzuje się pewną zmiennością, na podstawie której estymuje się błąd standardowy uogólnienia.

⁵ „Metodologia badania budżetów gospodarstw domowych”, GUS, 2010.

1.5. Objaśnienia podstawowych pojęć

Sport to wszelkie formy aktywności fizycznej, które przez uczestnictwo doraźne lub zorganizowane wpływają na wypracowanie lub poprawienie kondycji fizycznej i psychicznej, rozwój stosunków społecznych lub osiągnięcie wyników sportowych na wszelkich poziomach.

Sport wraz z wychowaniem fizycznym i rehabilitacją ruchową składają się na **kulturę fizyczną**.

Zajęcia sportowe prowadzone są w formie systematycznych treningów w klubach sportowych lub u innych organizatorów, a także w formie obozów sportowych, w zorganizowanych grupach lub indywidualnie, w oparciu o rozpisane plany szkoleniowe.

Zawody sportowe polegają na rywalizacji prowadzonej w oparciu o ustalone przepisy charakterystyczne dla danego sportu, której celem jest uzyskanie zwycięstwa, a w sportach wymiernych jak najlepszych wyników.

Sporty (wcześniej dyscypliny sportowe) to rodzaje aktywności fizycznej wyodrębnione w drodze różnicowania form, sprzętu, urządzeń oraz przepisów regulujących zasady rywalizacji. Charakteryzują się swoistym przedmiotem współzawodnictwa, specyfiką prowadzenia walki sportowej (technika i taktyka), zasadami wyłaniania zwycięzców oraz odrębnymi normami klasyfikacyjnymi.

Rekreacja ruchowa jest formą aktywności fizycznej, o charakterze sportowym, podejmowaną dla wypoczynku i odnowy sił psychofizycznych. Uczestnictwo we współzawodnictwie sportowym, ścisłe stosowanie norm i przepisów i uzyskiwanie jak najlepszych rezultatów nie odgrywa pierwszoplanowej roli, jednakże może być czynnikiem motywującym. Do rekreacji zaliczamy takie formy ruchu jak spacer, jogging, natomiast np. pielgrzymki nie zaliczają się do rekreacji ruchowej. Kryterium zaliczenia danej formy ruchu do rekreacji ruchowej powinno być odczucie respondenta. Jeżeli respondent celowo wybrał daną formę w celu „zażywania ruchu”, należy ją zaliczyć do rekreacji ruchowej (np. wybór dotarcia do pracy na rowerze, itp.).

Zajęcia rekreacji ruchowej mogą być prowadzone z różną częstotliwością i w różnej formie, zarówno indywidualnie, w gronie rodzinnym, koleżeńskim oraz w zorganizowanych grupach, zależnie od specyfiki formy ruchu, czasu do dyspozycji lub możliwości korzystania ze sprzętu sportowego.

Zawody rekreacji ruchowej są formą rywalizacji, której zasadniczym celem jest zabawa, własna satysfakcja i osiągnięcie zadowolenia, a nie uzyskiwanie jak najlepszych rezultatów.

Za **specjalistyczny sprzęt sportowy** uważa się sprzęt charakterystyczny dla danego rodzaju sportu lub konkurencji, który w odróżnieniu od ubioru czy obuwia sportowego na ogół nie może być użytkowany poza sportem i rekreacją ruchową.

Obozy sportowe lub sportowo-rekreacyjne to zorganizowane formy wyjazdów, z reguły poza miejsce zamieszkania, mające na celu podniesienie umiejętności sportowych, wypracowanie lub poprawienie kondycji fizycznej i psychicznej lub aktywny wypoczynek. Podczas ich trwania uczestnicy systematycznie biorą udział w zajęciach sportowych lub sportowo-rekreacyjnych, według odpowiednio przygotowanego programu szkolenia sportowego lub sportowo-rekreacyjnego.

Posiadanie umiejętności w **stopniu podstawowym** deklaruje osoba, która orientuje się w podstawowych zasadach obowiązujących w danym sporcie i posiada praktyczną umiejętność uprawiania go.

Poprzez **stopień zaawansowany** umiejętności związanych z uprawianiem sportu należy rozumieć znajomość zasad obowiązujących w danym sporcie oraz swobodne uprawianie danego sportu, a w szczególności uczestnictwo w zawodach sportowych.

Udział okazjonalny dotyczy krótkiego czasu uprawiania danego rodzaju zajęć w ciągu roku i często związany jest z pobytem poza miejscem stałego zamieszkania (np.: wyjazd na narty w góry w okresie zimowym, czy uprawianie żeglarstwa lub innych sportów wodnych w czasie urlopu letniego).

Udział sporadyczny oznacza uprawianie regularne na przestrzeni całego badanego okresu, ale z małą częstotliwością (przeciętnie raz w miesiącu).

Systematyczne uczestnictwo oznacza uczestnictwo w zajęciach (zorganizowanych lub indywidualnych), przynajmniej 1-2 razy w tygodniu.

Definicje grup społeczno-ekonomicznych zastosowane w badaniu są zgodne z definicjami stosowanymi w badaniu budżetów gospodarstw domowych. I tak, wyróżniono następujące grupy społeczno-ekonomiczne gospodarstw domowych:

- **gospodarstwa pracowników** - gospodarstwa domowe, których wyłącznym lub głównym (przeważającym) źródłem utrzymania jest dochód z pracy najemnej w sektorze publicznym lub prywatnym;
- **gospodarstwa rolników** to gospodarstwa domowe, których wyłącznym lub głównym (przeważającym) źródłem utrzymania jest dochód z użytkowanego gospodarstwa indywidualnego w rolnictwie;
- do **gospodarstw pracujących na własny rachunek** zaliczono gospodarstwa domowe, których wyłącznym lub głównym (przeważającym) źródłem utrzymania jest praca na własny rachunek poza gospodarstwem indywidualnym w rolnictwie lub wykonywanie wolnego zawodu;

- **gospodarstwa emerytów albo rencistów** to gospodarstwa domowe, których wyłącznym lub głównym (przeważającym) źródłem utrzymania jest emerytura albo renta;
- gospodarstwa domowe, których wyłącznym lub głównym (przeważającym) źródłem utrzymania są źródła niezarobkowe inne niż emerytura lub renta, np.: zasiłki dla bezrobotnych, świadczenia pieniężne i niepieniężne udzielone na podstawie ustawy o pomocy społecznej, dodatki mieszkaniowe, zasiłki rodzinne wraz z dodatkami, alimenty, darowizny, dochody z tytułu własności i z wynajmu nieruchomości to **gospodarstwa utrzymujące się z niezarobkowych źródeł**.

W badaniu uwzględniono również sprawność członków gospodarstw domowych, przyjmując następujące definicje:

Przez **niepełnosprawność** należy rozumieć ograniczenie w funkcjonowaniu osoby, będące skutkiem naruszenia fizycznej, psychicznej lub intelektualnej sprawności organizmu spowodowanej chorobą, urazem lub wadą.

Stopień niepełnosprawności osoby orzeka się na czas określony lub na stałe. Niepełnosprawność dziecka orzeka się na czas określony, jednak na okres nie dłuższy niż do ukończenia przez dziecko 16 roku życia.

Osoby, które nie ukończyły 16 roku życia zaliczane są do osób niepełnosprawnych, jeżeli mają naruszoną sprawność fizyczną lub psychiczną o przewidywanym okresie trwania powyżej 12 miesięcy, z powodu wady wrodzonej, długotrwałej choroby lub uszkodzenia organizmu, powodującą konieczność zapewnienia im całkowitej opieki lub pomocy w zaspokajaniu podstawowych potrzeb życiowych w sposób przewyższający wsparcie potrzebne osobie w danym wieku.

Orzeczenie o stopniu niepełnosprawności jest to orzeczenie o zakwalifikowaniu do jednego z trzech stopni niepełnosprawności (znaczny, umiarkowany lub lekki). Orzeczenie ustalające stopień niepełnosprawności wydaje się do celów zatrudnienia oraz korzystania z ulg i uprawnień.

Znaczny stopień niepełnosprawności dotyczy osób posiadających orzeczenie o inwalidztwie I grupy, całkowitej niezdolności do pracy w połączeniu z niezdolnością do samodzielnej egzystencji oraz o niezdolności do pracy w gospodarstwie rolnym z uprawnieniem do zasiłku pielęgnacyjnego.

Umiarkowany stopień niepełnosprawności oznacza orzeczenie o całkowitej niezdolności do pracy, ale bez orzeczenia o niezdolności do samodzielnej egzystencji lub zaliczenie do II grupy inwalidzkiej.

Lekki stopień niepełnosprawności wiąże się z orzeczeniem o częściowej niezdolności do pracy, o celowości przekwalifikowania zawodowego, o niezdolności do pracy w gospodarstwie rolnym bez uprawnienia do zasiłku pielęgnacyjnego lub z zaliczeniem do III grupy inwalidzkiej.

1.6. Informacje uzupełniające dotyczące prezentacji wyników badania

Badanie dotyczy gospodarstw domowych oraz ich członków urodzonych przed 1.10.2007 r., czyli osób, które w trakcie realizacji badania tj. począwszy od 1.10.2012 miały ukończone 5 lat, a w okresie objętym badaniem 1.10.2011 r. do 30.09.2012 r. ukończone 4 lata. Wyniki badania prezentowane będą w oparciu o wiek osoby w momencie realizacji badania.

W sportach uprawianych sezonowo, ale przynajmniej przez kilka miesięcy (np.: sporty zimowe, wodne, itp.), uwzględniono częstotliwość uczestnictwa z danego okresu, na tych samych zasadach jak w zajęciach sportowych lub rekreacji ruchowej uprawianych przez cały rok.

Dla sportów uprawianych okazjonalnie, np. tylko w czasie letniego lub zimowego urlopu, miejsce czasowego pobytu, w którym respondent spędzał urlop lub wczasy, traktowano jako miejscowość zamieszkania i od niej liczono odległość dojazdu na zajęcia sportowe lub rekreację ruchową.

W porównaniu z poprzednią edycją badania zmodyfikowano kwestionariusze:

- dodano pytania o charakter wykonywanej pracy zawodowej ze względu na wysiłek fizyczny oraz o ocenę ogólnej sprawności kondycji fizycznej członków gospodarstwa domowego;
- zdecydowano o pozyskaniu informacji społeczno-demograficznych z ankiety BR-01a, rezygnując z gromadzenia informacji o osobach w gospodarstwie domowym;
- poszerzono kafeterię wyposażenia gospodarstwa domowego w sprzęt sportowy;
- uczestnictwo w zajęciach sportowych lub rekreacji ruchowej rozdzielono na regularne/częste i sporadyczne;
- poszerzono kafeterię rodzajów zajęć sportowych lub rekreacji ruchowej oraz podzielono posiadane umiejętności związane z ich uprawianiem na stopień podstawowy i zaawansowany;
- zmieniono kafeterię motywów uprawiania sportu lub rekreacji ruchowej;
- przeredagowano graficznie dział dotyczący charakterystyki uczestnictwa w zajęciach oraz zawodach sportowych lub rekreacyjnych;
- wprowadzono zmiany w przekrojach prezentowanych danych.

Ponadto podczas realizacji badania dopuszczono możliwość przeprowadzenia wywiadu z osobą zastępczą.

ROZDZIAŁ 2. Charakterystyka badanej zbiorowości

2.1. Charakterystyka badanych gospodarstw domowych

W badanej zbiorowości gospodarstw domowych, tak jak w badaniu zrealizowanym cztery lata wcześniej, przeważały dwie **grupy społeczno-ekonomiczne**: gospodarstwa pracowników, które stanowiły 48,7% ogółu gospodarstw domowych oraz gospodarstwa emerytów stanowiące 28,9%. Najmniejszy był udział gospodarstw utrzymujących się ze źródeł niezarobkowych oraz gospodarstw rolników.

Wykres 1. Udział poszczególnych typów gospodarstw domowych w badanej zbiorowości (w %)

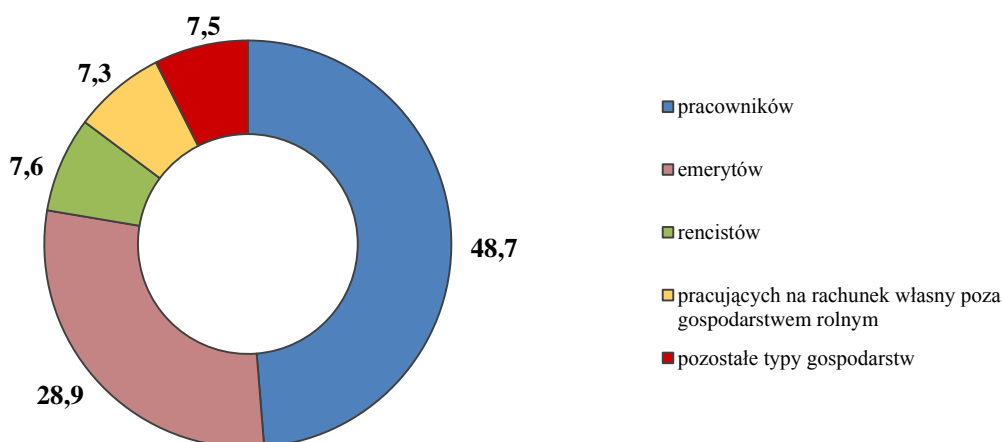

Bardziej równomierny rozkład zauważyć można w podziale badanych gospodarstw domowych ze względu na liczbę osób w gospodarstwie. W zbadanej zbiorowości gospodarstw, podobnie jak w poprzedniej edycji badania, najliczniej występowały gospodarstwa 1- i 2- osobowe, stanowiące odpowiednio 24,8% i 23,2% całej zbiorowości. Niewiele mniejszy był udział gospodarstw 3- i 4- osobowych – odpowiednio 19,9% i 18,0%. Gospodarstwa o większej liczbie osób stanowiły 14,1%. Rozkłady liczebności gospodarstw w grupach społeczno-ekonomicznych różnią się istotnie. W gospodarstwach pracowników i utrzymujących się z pracy na rachunek własny poza gospodarstwem rolnym najliczniejsza była grupa gospodarstw 4 osobowych (26,5% i 29,6%) oraz 3- osobowych – odpowiednio 26,1% i 23,2%. W gospodarstwach rolników na uwagę zasługuje najliczniejsze występowanie gospodarstw wieloosobowych. Odsetek gospodarstw 4-, 5- i 6- osobowych wyniósł odpowiednio 21,8%, 19,6% oraz 25,9%. Gospodarstwa emerytów, rencistów i osób utrzymujących się ze źródeł niezarobkowych liczą najmniej członków: w tych trzech grupach przeważają gospodarstwa 1- i 2- osobowe.

Wykres 2. Gospodarstwa domowe uczestniczące w badaniu według liczby osób w gospodarstwie domowym (w %)

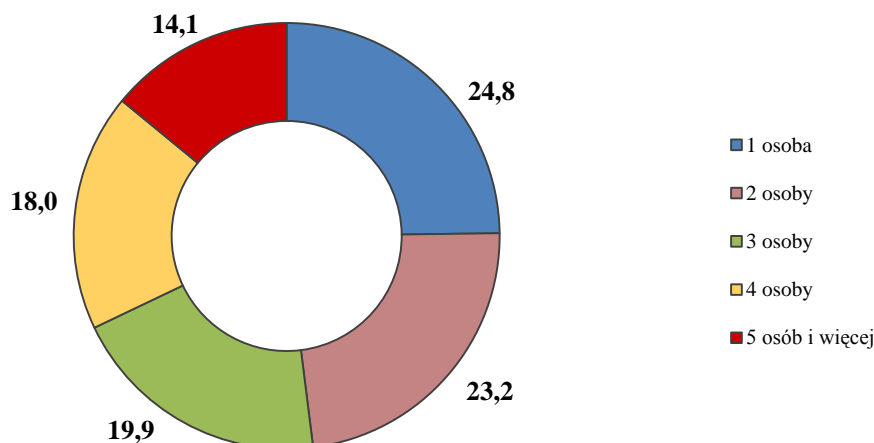

Najliczniejszą grupę stanowiły gospodarstwa pracowników i emerytów w miastach oraz pracowników na wsi. Warto podkreślić, że wśród gospodarstw na wsi gospodarstwa rolników były na trzecim miejscu pod względem ich liczby (wykres 3.)

Wykres 3. Typy gospodarstw domowych według miejsca zamieszkania (x 100 000)

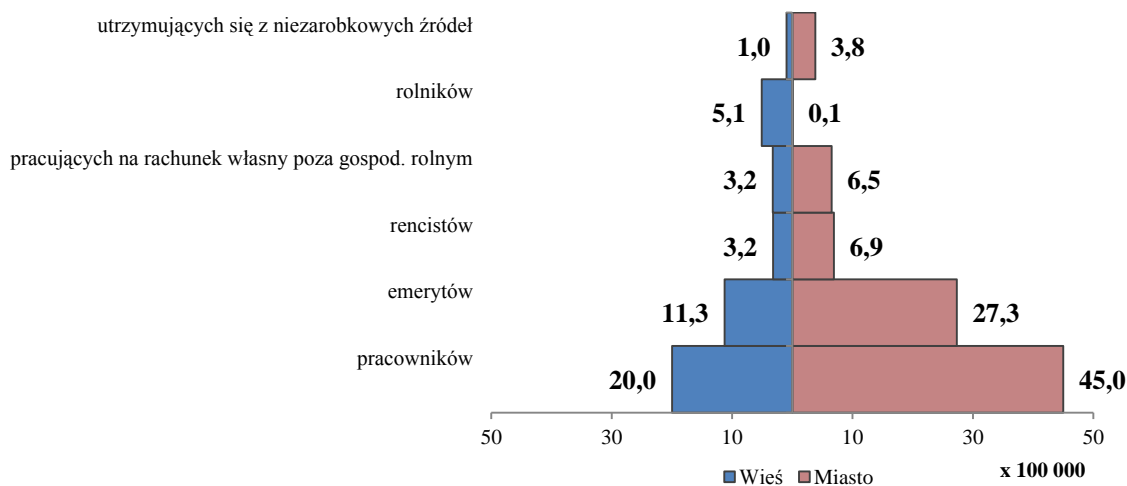

Miejsce zamieszkania różnicowało liczbę osób w zbadanych gospodarstwach. Na wsi na 10 gospodarstw domowych przypadało przeciętnie 31 osób, w małych miastach – 27 osób, a w dużych miastach (liczących 500 tys. mieszkańców i więcej) - 21 osób. W poprzedniej edycji badania było to 36 osób na 10 gospodarstw domowych zlokalizowanych na wsi, 31 w małych miastach oraz 26 w dużych.

Uczestnictwo w zajęciach sportowo-rekreacyjnych niejednokrotnie wiąże się z wydatkami. Wykorzystując dane z badania budżetów gospodarstw domowych, dokonano podziału zbadanych gospodarstw według grup kwintylowych dochodów⁶.

Górne wartości dochodu rozporządzalnego na 1 osobę w poszczególnych grupach kwintylowych w porównaniu do wyników badania zrealizowanego w 2008 r. przedstawia poniższa tablica:

Tablica 4. Górne wartości dochodu rozporządzalnego na 1 osobę w poszczególnych grupach kwintylowych

Grupa kwintylowa	Górna granica dochodu rozporządzalnego na 1 osobę	
	2008 r.	2012 r.
1	564,5 zł	666,7 zł
2	782,0 zł	956,9 zł
3	1 033,9 zł	1 260,0 zł
4	1 410,5 zł	1 725,6 zł
5	x	x

Gospodarstwa domowe zaliczane do niższych grup kwintylowych liczą więcej członków, niż gospodarstwa z grup wyższych. Przeciętna wielkość gospodarstwa z pierwszej grupy kwintylowej wyniosła 4,3 (w badaniu w 2008 r. 4,1) natomiast w grupie piątej, ostatniej, tak jak w 2008 r. na 1 gospodarstwo przypadało średnio 2,1 osoby.

Analiza badanej zbiorowości ze względu na typ biologiczny gospodarstwa domowego wykazała, że najliczniej reprezentowane były małżeństwa z dziećmi na utrzymaniu (25,6%). W poprzedniej edycji badania takich gospodarstw odnotowano 28,0%.

2.2. Charakterystyka osób w zbadanych gospodarstwach

W badanej zbiorowości nieznacznie przeważały kobiety, które stanowiły 53,8%. Odsetek dzieci i młodzieży w wieku od 5. do 19. lat wyniósł 20,3% ogółu członków gospodarstw domowych. Osoby młode mające 20–39 lat stanowiły 29,4% wszystkich respondentów, a osoby w wieku 40–59 lat - 28,7%, natomiast udział osób 60-cioletnich i starszych wyniósł 21,6% zbiorowości.

⁶ Grupy kwintylowe zostały utworzone na podstawie informacji o wysokości dochodu rozporządzalnego na osobę w gospodarstwie domowym, uzyskanej z badania budżetów gospodarstw domowych. Listę członków wszystkich gospodarstw domowych, po uprzednim uporządkowaniu według rosnących wartości dochodu rozporządzalnego na osobę, podzielono na 5 równych części, które stanowią poszczególne grupy kwintylowe. Skrajne wartości dochodów w tych grupach tworzą granice przedziałów dochodu rozporządzalnego w grupach kwintylowych i zostały określone na podstawie danych empirycznych.

Największa grupa - aż 49,5% to osoby pozostające w związku małżeńskim. Kawalerowie i panny stanowili 24,6% respondentów, udział wdów i wdowców wynosił 9,5%, a 4,1% to grupa osób rozwiedzionych i w separacji prawnej.

Poniższa tablica przedstawia strukturę osób w badanych gospodarstwach domowych według typów gospodarstw i płci.

Tablica 5. Struktura osób w badanych gospodarstwach domowych według typów gospodarstw i płci

Wyszczególnienie	Gospodarstwa domowe (%)						
	razem	pracowników	rolników	pracujących na rachunek własny poza gospodarstwem rolnym	emerytów	rencistów	utrzymujących się z niezarobkowych źródeł
Ogółem	100,0	56,6	5,8	8,9	20,4	5,0	3,3
Płeć							
Mężczyźni	100,0	58,9	6,3	9,6	18,3	3,8	3,1
Kobiety	100,0	54,7	5,4	8,2	22,3	6,0	3,4

Wśród członków gospodarstw domowych w Polsce, osoby legitymujące się wyższym wykształceniem stanowiły 15,7%. Najwięcej osób deklarujących takie wykształcenie pochodziło z gospodarstw pracowników (66,9%), emerytów (16,7%) oraz gospodarstw pracujących na rachunek własny poza gospodarstwem rolnym (11,7%). Drugą pod względem wielkości grupę w badanej zbiorowości stanowiły osoby posiadające wykształcenie policealne i średnie (30,0%). Nieco mniej (22,6%) było osób z wykształceniem zasadniczym zawodowym. Pozostała część członków gospodarstw domowych miała wykształcenie podstawowe ukończone lub była bez wykształcenia (25,6%). Najwyższy udział osób posiadających taki poziom wykształcenia wystąpił w gospodarstwach emerytów, rencistów i rolników.

Niepełnosprawni wśród członków badanych gospodarstw domowych

W zbadanych gospodarstwach domowych osoby sprawne stanowiły 91,0%. Pozostałe 9,0% stanowiły dzieci i osoby dorosłe niepełnosprawne o różnym stopniu niepełnosprawności. Dzieci z orzeczeniem o niepełnosprawności stanowiły 0,3% całej zbadanej zbiorowości, a posiadający orzeczenie lekarskie o stopniu niepełnosprawności - 8,7% całej badanej populacji. Wśród osób niepełnosprawnych w zbadanej populacji największy odsetek (41,5%) stanowiły osoby z orzeczeniem o umiarkowanym stopniu niepełnosprawności.

Porównanie zbiorowości osób sprawnych i niepełnosprawnych pokazuje, że wśród badanych z orzeczeniem o niepełnosprawności jest podobny odsetek mężczyzn i kobiet, ale w grupie osób sprawnych zdecydowanie więcej jest kobiet (wykres 4.).

Wykres 4. Sprawność osób w gospodarstwach domowych według płci (w %)

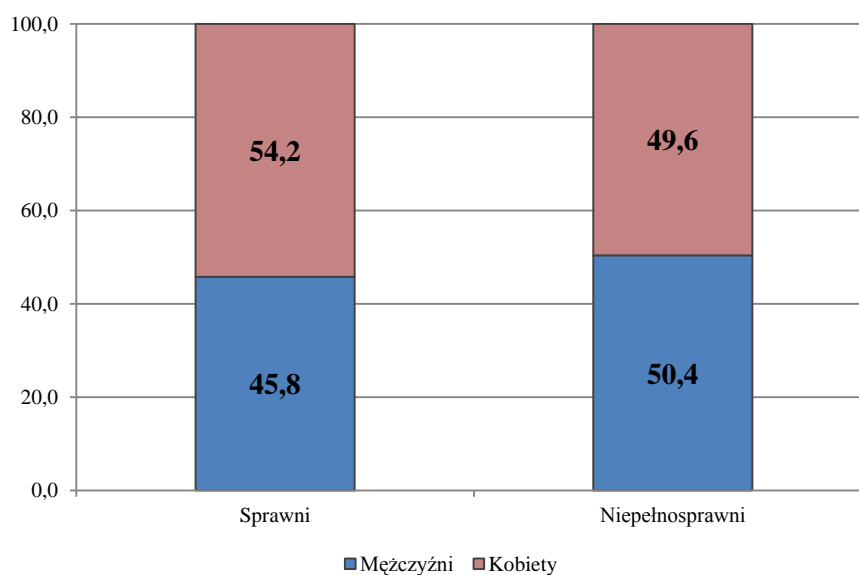

Osoby niepełnosprawne częściej niż osoby sprawne są mieszkańcami miast (66,1% i 61,3%) - wykres 5.

Wykres 5. Sprawność osób w gospodarstwach domowych według miejsca zamieszkania (w %)

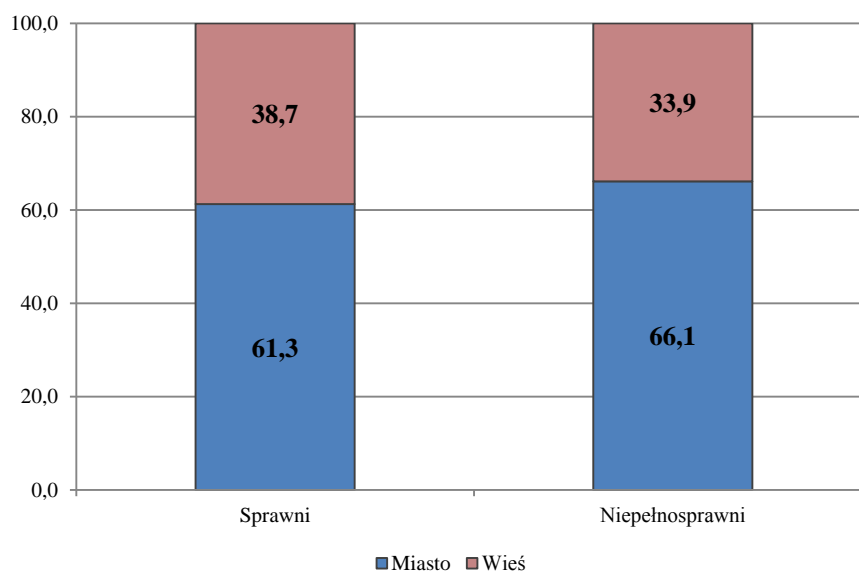

Struktura wykształcenia osób niepełnosprawnych również różni się od analogicznego rozkładu dla populacji osób sprawnych, co obrazuje wykres 6. Wśród niepełnosprawnych więcej jest osób słabiej wykształconych⁷.

⁷ Wykształcenie gimnazjalne dotyczy osób relatywnie młodych, w mniejszym stopniu dotkniętych niepełnosprawnością.

Wykres 6. Poziom wykształcenia osób sprawnych i niepełnosprawnych (w %)

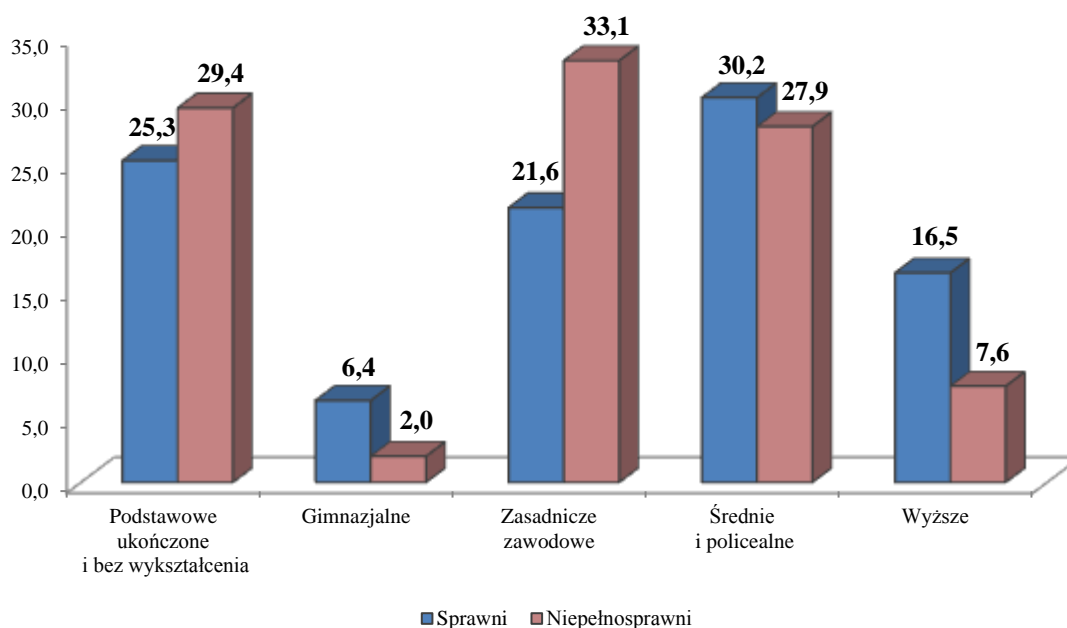

ROZDZIAŁ 3. Ocena ogólnej sprawności fizycznej członków gospodarstw domowych

3.1. Ogólna sprawność fizyczna członków gospodarstw domowych

Oceny ogólnej sprawności Polaków dokonano na podstawie odsetków członków gospodarstw domowych deklarujących jedną z pięciu kategorii sprawności (bardzo dobrą, dobrą, średnią, złą i bardzo złą). Sprawność fizyczną rozumiano jako gotowość organizmu ludzkiego do podejmowania i rozwiązywania trudnych zadań ruchowych w różnych sytuacjach życiowych, wymagających siły, szybkości, gibkości, zwinności i wytrzymałości, jako pewne nabyte i ukształtowane umiejętnościami nawyki ruchowe oparte na odpowiednich uzdolnieniach ruchowych i stanie zdrowia⁸. Sprawność to nie tylko zasób opanowanych ćwiczeń ruchowych, lecz także poziom wydolności wszystkich narządów i układów, zdolności motoryczne (siłowe, szybkościowe, wytrzymałościowe i koordynacyjne), a nawet pewne elementy aktywnego stylu życia⁹.

Z zebranych danych wynika, że w okresie objętym badaniem (od 1.10.2011 do 30.09.2012 r.) bardzo sprawnych było 23% Polaków. Dobra sprawność cechowała 38,6% badanych, średnia – 25,8%, a zła i bardzo zła odpowiednio 10% i 2,6%. Przy tym mężczyźni częściej (26,8%) od kobiet (19,7%), oceniali swoją sprawność jako bardzo dobrą. Podobny był odsetek mężczyzn oceniających

⁸ Z. Gilewicz (1964) Teoria wychowania fizycznego, Warszawa, PWN.

⁹ W. Osiński (2003) Antropomotoryka, wyd. II rozszerzone, Poznań, AWF.

swoją sprawność jako dobrą (39,8%) i kobiet (37,7%). Kobiet oceniających własną sprawność fizyczną jako złą lub bardzo złą było o 5 % więcej niż mężczyzn (odpowiednio 14,8% i 9,9%).

Wykres 7. Ogólna sprawność fizyczna członków gospodarstwa domowego w zależności od płci (w %)

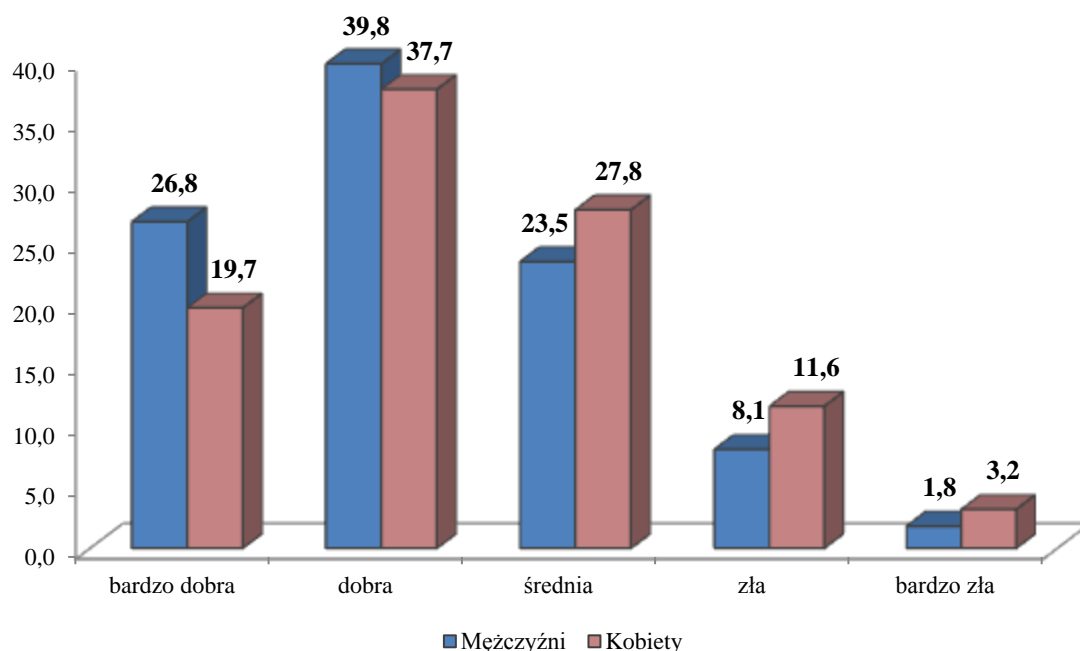

3.2. Czynniki socjometryczne a ogólna sprawność fizyczna członków gospodarstw domowych

Niekwestionowane znaczenie sprawności fizycznej dla zdrowia i prawidłowego rozwoju dzieci i młodzieży zachęca do stałego monitorowania czynników, które ją warunkują. W związku z powyższym niniejsze opracowanie pokazuje związek między czynnikami społeczno-demograficznymi, takimi jak np. wiek, wykształcenie, stan cywilny, miejsce zamieszkania, czy charakter wykonywanej pracy, a sprawnością respondentów czy – w dalszych rozdziałach – uczestnictwem w sporcie lub rekreacji ruchowej oraz uwarunkowaniami badanych i wydatkami ponoszonymi przez nich na sprzęt sportowo-rekreacyjny.

Przeprowadzona analiza wykazała odwrotną do wieku subiektywną ocenę sprawności fizycznej (tablica 6). Bardzo dobrą lub dobrą sprawność najczęściej deklarowały osoby młode, w wieku 5–9 lat – 95,1% , w wieku 10–14 lat – 94,4% oraz 91,7% w wieku 15–19 lat. Osoby z grupy 20-29 lat częściej dostrzegały niedostatki sprawności fizycznej - 86,8 % z nich uznało ją za bardzo dobrą lub dobrą. Wraz z wiekiem forma fizyczna istotnie pogorsza się, sprawność bardzo dobrą lub dobrą podało jedynie 40,1% osób w wieku 50–59 lat, a w wieku 60 i więcej lat jedynie 17,9%. Istotny wzrost liczby osób przyznających, że ich sprawność jest zła lub bardzo zła zaobserwowano przy przekroczeniu granicy 50 i 60 lat. Taki stan dotyczy 15,3% osób z grupy 50–59 lat oraz 38,2% mających 60 i więcej lat.

Tablica 6. Ogólna sprawność fizyczna członków gospodarstwa domowego w zależności od wieku

Wiek	Deklarowana sprawność fizyczna (%)				
	bardzo dobra	dobra	średnia	zła	bardzo zła
5-9 lat	59,8	35,4	3,3	1,2	0,4
10-14 lat	58,9	35,5	2,9	1,7	1,0
15-19 lat	57,0	34,7	6,0	1,4	0,9
20-29 lat	37,2	49,6	11,1	1,4	0,7
30-39 lat	19,8	55,6	20,9	3,3	0,4
40-49 lat	11,1	54,3	29,5	4,4	0,7
50-59 lat	5,2	34,9	44,7	13,5	1,7
≥ 60 lat	2,2	15,7	43,9	29,5	8,7

Wyniki oceny sprawności respondentów w zależności od wykształcenia są pośrednio powiązane z wiekiem badanych. Nie jest więc zaskoczeniem, że największy odsetek deklarujących bardzo dobrą lub dobrą sprawność dotyczy osób młodych - z wykształceniem gimnazjalnym (89,6%). Również osoby z wyższym wykształceniem w przeważającej mierze (70,6%) deklarowały sprawność bardzo dobrą lub dobrą. Wśród pozostałych kategorii wykształcenia negatywnie wyróżniają się osoby z wykształceniem zasadniczym zawodowym, wśród których jedynie 9,7% deklaruje bardzo dobrą sprawność fizyczną, a złą lub bardzo złą (14,3%). Osoby bez wykształcenia lub z wykształceniem podstawowym stosunkowo często wskazują zarówno wysoką (60,9% - bardzo dobra lub dobra), jak i niską ocenę sprawności fizycznej (19,3% - zła lub bardzo zła). Wynik ten również w znacznym stopniu jest zależny od wieku, gdyż w strukturze badanych osób w tej kategorii wykształcenia 53,7% osób stanowią osoby młode (do 19 roku życia), a 36,5 % osoby dojrzałe, które ukończyły 50 lat (wykres 8).

Wykres 8. Wykształcenie a ogólna sprawność fizyczna członków gospodarstw domowych (w %)

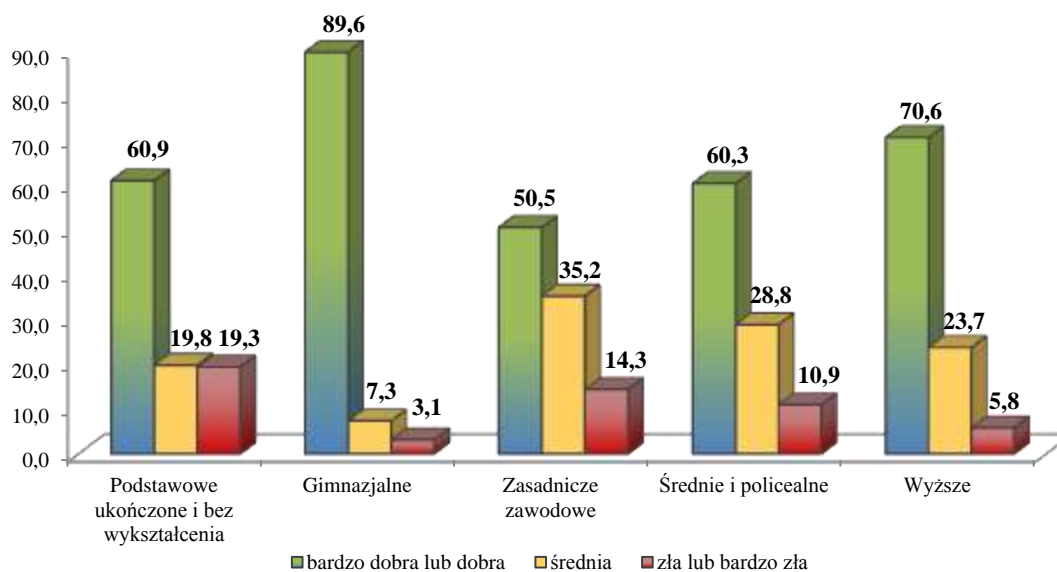

Stan cywilny istotnie różnicuje sprawność fizyczną, ale jest statystycznie warunkowany wiekiem. Nie dziwi więc, że największy odsetek osób o bardzo dobrej sprawności fizycznej dotyczy dzieci i młodzieży w wieku do 14 lat (59,3%) oraz kawalerów i panien (39,3%). Największy odsetek osób deklarujących złą lub bardzo złą sprawność było wśród wdowców i wdów (odpowiednio 34,3% i 11,2%; wykres 9).

Wykres 9. Stan cywilny a ogólna sprawność fizyczna członków gospodarstw domowych (w %)

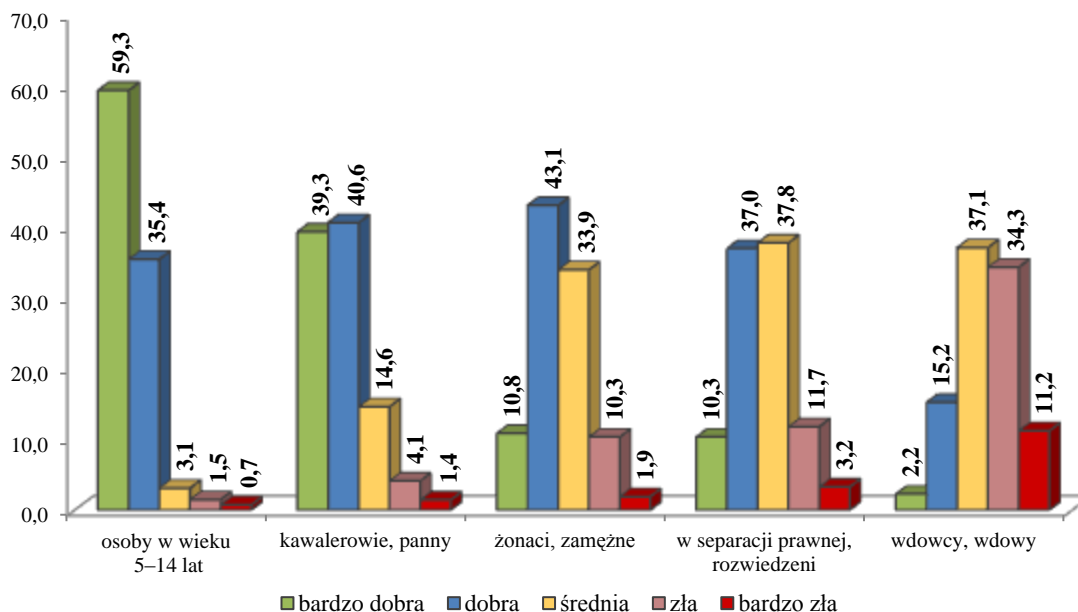

Analizując wyniki badania można zauważyć brak znaczących różnic w ocenie sprawności fizycznej badanych w zależności od miejsca zamieszkania. Bardzo dobrą lub dobrą sprawność odnotowano u 60,5% mieszkańców miast oraz 63,5% osób zamieszkałych na wsi. Natomiast sprawność złą lub bardzo złą wskazało 12,6% mieszkańców miast oraz 12,5% osób na wsi.

Innym analizowanym czynnikiem był charakter wykonywanej pracy. Wyniki badania nie wskazują silnej zależności pomiędzy charakterem wykonywanej pracy, a oceną sprawności fizycznej. Osoby wykonujące pracę wymagającą wysiłku fizycznego najczęściej deklarowały dobrą lub bardzo dobrą sprawność (70,1%). Odsetek był nieznacznie niższy u osób wykonujących pracę siedzącą (69,1%) i wykonujących pracę związaną z intensywnym wysiłkiem fizycznym (68,2%). W ostatniej z wymienionych grup najwyższy był odsetek osób deklarujących złą lub bardzo złą sprawność fizyczną: 4,8%.

3.3. Ogólna sprawność a uczestnictwo w zajęciach sportowo-rekreacyjnych

Z badań wynika, że Polacy uczestniczyli w regularnych zajęciach sportowo-rekreacyjnych tym częściej, im bardziej byli sprawni fizycznie (wykres 10). Wśród osób z bardzo dobrą sprawnością, regularnie/często udział w takich zajęciach brało 41,7%, a z dobrą – 19,5%.

Wykres 10. Ogólna sprawność a uczestnictwo w zajęciach sportowo-rekreacyjnych (w %)

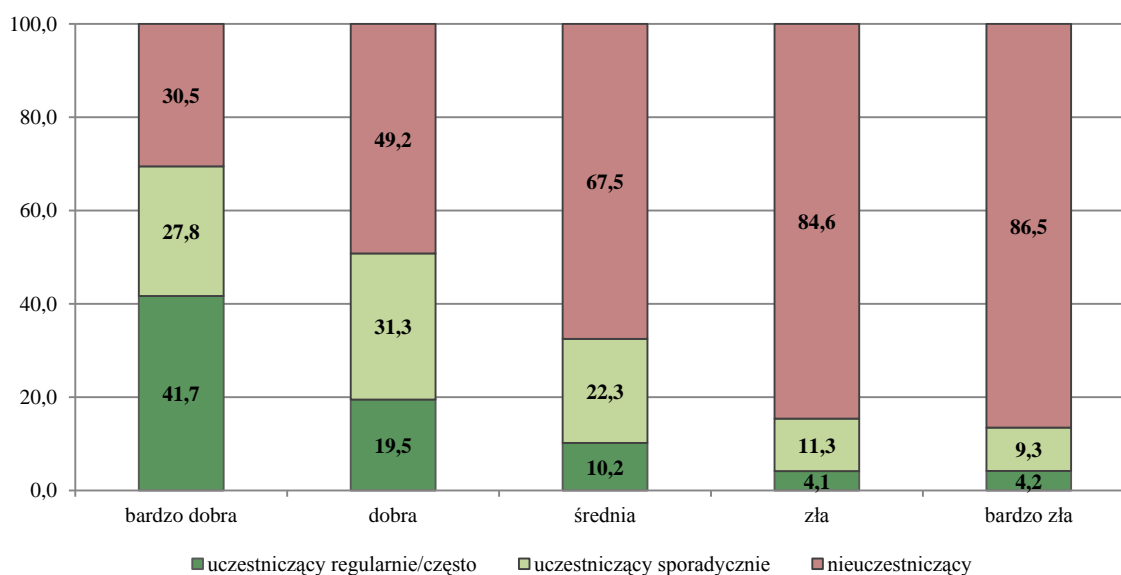

Mężczyźni oceniający swoją sprawność jako bardzo dobrą (43%) lub bardzo złą (7,4%) ćwiczyli regularnie nieznacznie częściej niż kobiety (40,1% i 2,6%). Natomiast wśród Polaków deklarujących sprawność średnią i złą to kobiety częściej (odpowiednio 10,8% i 4,8%) niż mężczyźni (odpowiednio 9,3% i 3,1%) regularnie uczestniczyły w zajęciach sportowo-rekreacyjnych.

Sporadycznie, czyli przeciętnie raz na miesiąc, ale nie częściej niż dwa razy w miesiącu, w sporcie lub rekreacji ruchowej brały udział najczęściej osoby z dobrą sprawnością. Jednak zaznaczyć należy, że to mężczyźni (bez względu na poziom sprawności) nieznacznie częściej niż kobiety deklarowali taką częstotliwość zajęć (wykres 11).

Wykres 11. Ogólna sprawność a sporadyczne uczestnictwo w zajęciach sportowo-rekreacyjnych w zależności od płci (w %)



Zaobserwowano istotną zależność pomiędzy brakiem uczestnictwa w zajęciach sportowo-rekreacyjnych, a deklarowaną sprawnością. Żadnych zajęć sportowo-rekreacyjnych nie podejmowało 30,5% respondentów deklarujących bardzo dobrą sprawność i aż 86,5% – bardzo złą.

Podsumowanie

Wynik subiektywnej oceny sprawności fizycznej Polaków pogarsza się wraz z wiekiem. Bardzo dobra najczęściej występuje w grupach osób młodych (szczególnie wśród 15–29-latków) oraz wśród kawalerów i panien. Zła i bardzo zła cechuje ludzi starszych (60 i więcej lat) oraz wdowy i wdowców. Odsetek osób deklarujących brak uczestnictwa w jakichkolwiek zajęciach sportowo-rekreacyjnych wzrasta wraz z pogarszającym się stanem sprawności.

ROZDZIAŁ 4. Uczestnictwo członków gospodarstw domowych w sporcie i rekreacji ruchowej

4.1. Uczestnictwo w zajęciach sportowo-rekreacyjnych

W okresie od 1.10.2011 r. do 30.09.2012 r. w zajęciach sportowych lub rekreacyjnych uczestniczyło 45,9% Polaków (48,8% mężczyzn i 43,3% kobiet). Ponad jedna piąta badanych (20,3%) ćwiczyła regularnie, a ponad jedna czwarta (25,6%) sporadycznie. Mężczyźni częściej niż kobiety deklarowali zarówno regularny (odpowiednio 21,8% i 18,9%), jak i sporadyczny (odpowiednio 27,1% i 24,4%) charakter podejmowanych zajęć (wykres 12).

Wykres 12. Charakter zajęć sportowo-rekreacyjnych w zależności od płci uczestników (w %)

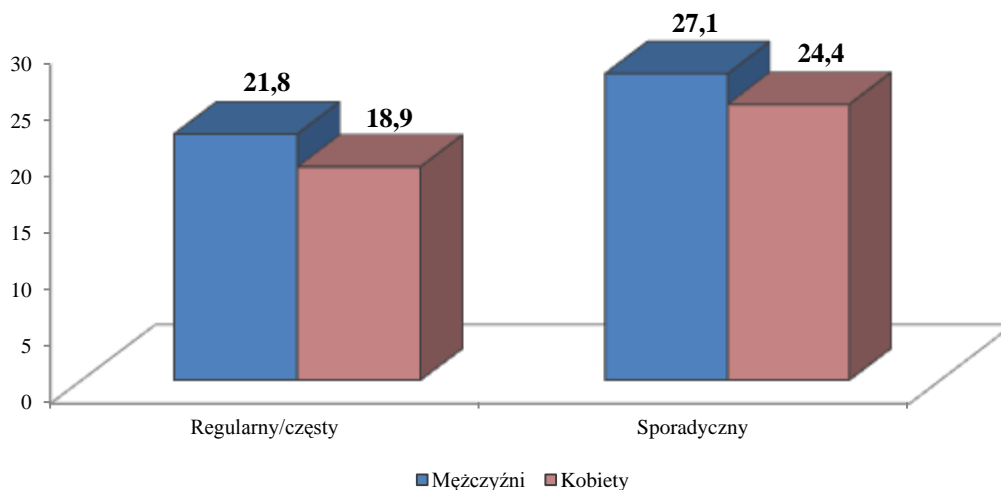

Najbardziej aktywne były dzieci w wieku 10–14 lat (77,8% uczestniczących) i 5–9 lat (69,4%) oraz młodzież w wieku 15–19 lat (68,2%). W kolejnych grupach odsetek uczestniczących w zajęciach sportowo-rekreacyjnych malał wraz z wiekiem. Wśród 20–29-latków wynosił on 57,3%, a wśród osób powyżej 60. roku życia – już tylko 24,6%. Analogiczną tendencję zauważyć można w gronie osób ćwiczących regularnie. Nieco odmiennie przedstawia się rozkład ćwiczących sporadycznie pośród ogółu badanych, gdzie najwyższe odsetki dotyczą osób mających 20–29 lat (34,8%) i 30–39 lat (31,9%). Szczegółowy rozkład zaprezentowano na wykresie 13.

Wykres 13. Uczestnictwo w zajęciach sportowych lub sportowo-rekreacyjnych w zależności od wieku (w %)

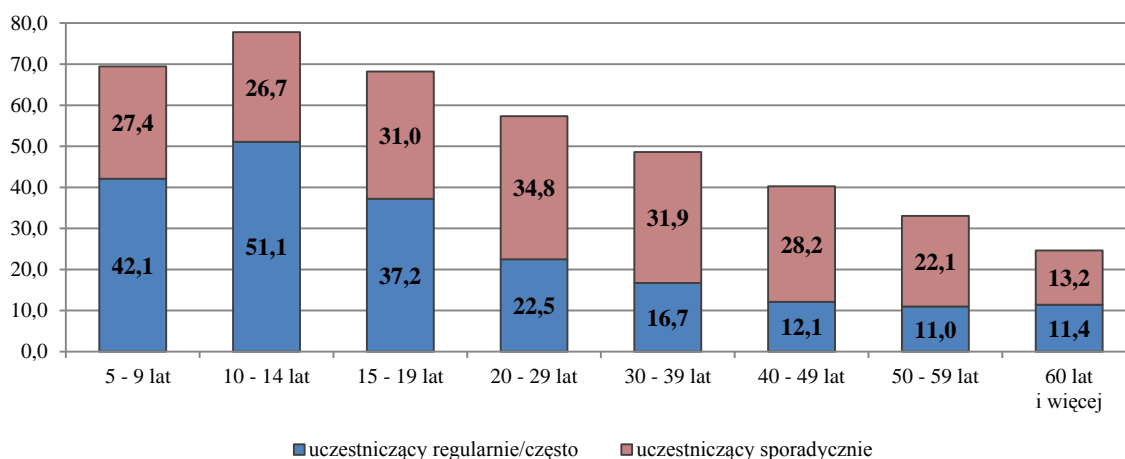

Wśród osób deklarujących uczestnictwo w zajęciach sportowo-rekreacyjnych, aktywność osób młodych (przed ukończeniem 20 roku życia) ma częściej charakter regularny. Ta tendencja odwraca się dla kategorii osób starszych, które ćwiczą raczej sporadycznie. Zmiana trendu, oraz rosnący odsetek ćwiczących regularnie wśród osób mających 60 lat lub więcej wskazuje, że zależność ta może mieć związek z cyklem kariery zawodowej (wykres 14).

Wykres 14. Regularne/częste i sporadyczne uczestnictwo w zajęciach sportowo-rekreacyjnych w zależności od wieku (w %)

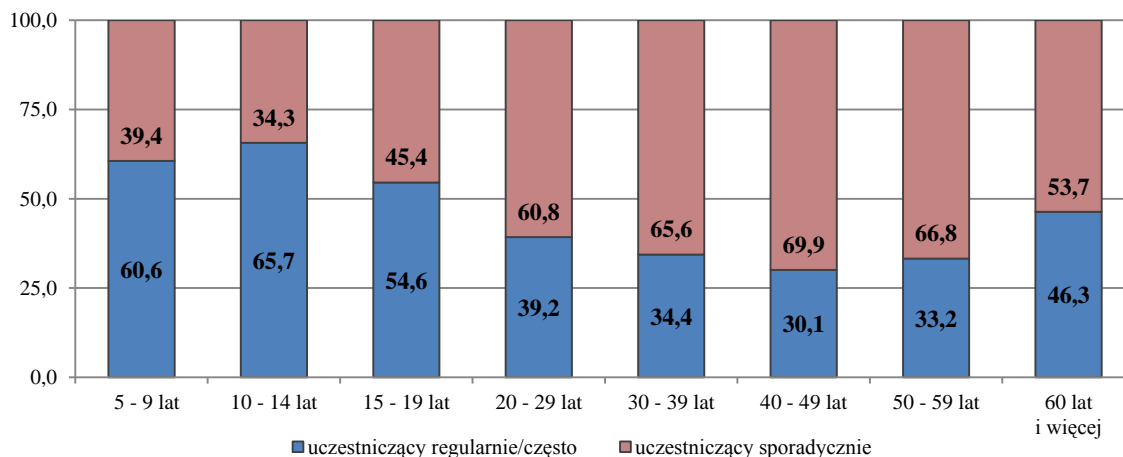

Analizując zagadnienie uczestnictwa w sporcie i rekreacji ruchowej od strony stanu cywilnego potwierdzenie znajduje teza, że najbardziej aktywne pod tym względem są osoby młode - do 14 roku życia (73,7%), a także kawalerowie i panny (57,7%). Udział w sporcie lub rekreacji deklaruje także 38,6% żonaty/zamężnych, 37,9% rozwiedzionych lub w separacji prawnej oraz 20,1% osób owdowiałych. W gronie osób do 14 roku życia regularnie ćwiczy¹⁰ 46,7% badanych, wśród kawalerów i panien – 26,6%. O ile niski udział w regularnej aktywności wdowców i wdów (9,8%) wydaje się naturalny, o tyle zaniepokojenie budzi jedynie 12,9% osób ćwiczących regularnie, będących w związku małżeńskim.

Analiza uczestnictwa w zajęciach sportowo-rekreacyjnych w zależności od wykształcenia (wykres 15) wykazała, że najbardziej aktywne są osoby z wykształceniem gimnazjalnym¹¹ (68,9% deklarujących uczestnictwo), oraz wyższym (60,9%). Osoby z wykształceniem gimnazjalnym w największym stopniu ćwiczyły regularnie (35,7% badanych w tej kategorii wykształcenia). Najwyższym odsetkiem ćwiczących sporadycznie cechują się osoby z wykształceniem wyższym lub gimnazjalnym (odpowiednio 33,7% i 33,2%). Wśród respondentów z wykształceniem podstawowym lub bez wykształcenia odsetek ćwiczących wyniósł 47,5%, a wśród respondentów z wykształceniem średnim i policealnym – 43,6%. Polacy z wykształceniem zasadniczym zawodowym należą do najmniej aktywnych sportowo¹² (30,6% badanych zadeklarowało uczestnictwo w zajęciach). Jedynie 8,6% osób z takim wykształceniem ćwiczyło regularnie. Warto jednak podkreślić wysoki odsetek ćwiczących regularnie (27,7%), wśród osób z wykształceniem podstawowym ukończonym lub bez wykształcenia.

Wykres 15. Uczestnictwo w zajęciach w zależności od wykształcenia (w %)

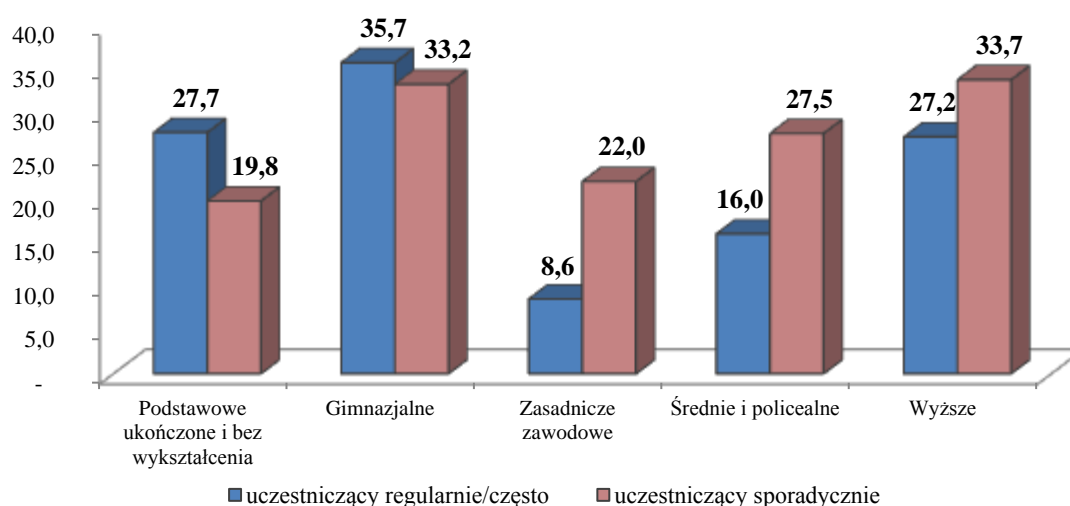

¹⁰ W badaniu nie uwzględniono zajęć na lekcjach wychowania fizycznego.

¹¹ Poza nielicznymi osobami legitymującymi się wykształceniem gimnazjalnym z okresu sprzed II wojny światowej są to osoby, które ukończyły gimnazjum nie wcześniej niż w 2002 r. Grupa ta obejmuje również uczniów szkół średnich i zasadniczych zawodowych.

¹² Może to być związane z ich wiekiem i rodzajem wykonywanej pracy.

Prawie połowa mieszkańców polskich miast uczestniczy w zajęciach sportowo-rekreacyjnych. Aktywność najczęściej podejmują osoby mieszkające w dużych miastach – o liczbie 500 tys. i powyżej (52,3%) oraz o liczbie 200-499 tys. (51,5%). W mniejszych miastach odsetek ten kształtuje się na poziomie od 49,2% do 47,0%, a wśród mieszkańców wsi jest jeszcze niższy i wynosi 40,5%. Odsetek osób deklarujących uczestnictwo w zajęciach sportowo-rekreacyjnych w miastach jest wyższy niż na wsi (odpowiednio 22,7% regularnie i 26,6% sporadycznie w miastach oraz 16,4% regularnie i 24,1% sporadycznie na wsi).

Warto również zwrócić uwagę na fakt, że jedynie ćwiczący określający swoją sprawność jako bardzo dobrą w przeważającej mierze uczestniczyli w zajęciach regularnie (60%). Osoby słabiej oceniające swoją ogólną sprawność fizyczną częściej deklarowały uczestnictwo sporadyczne (wykres 16).

Wykres 16. Uczestniczący w zajęciach sportowo-rekreacyjnych w zależności od ogólnej sprawności fizycznej (w%)

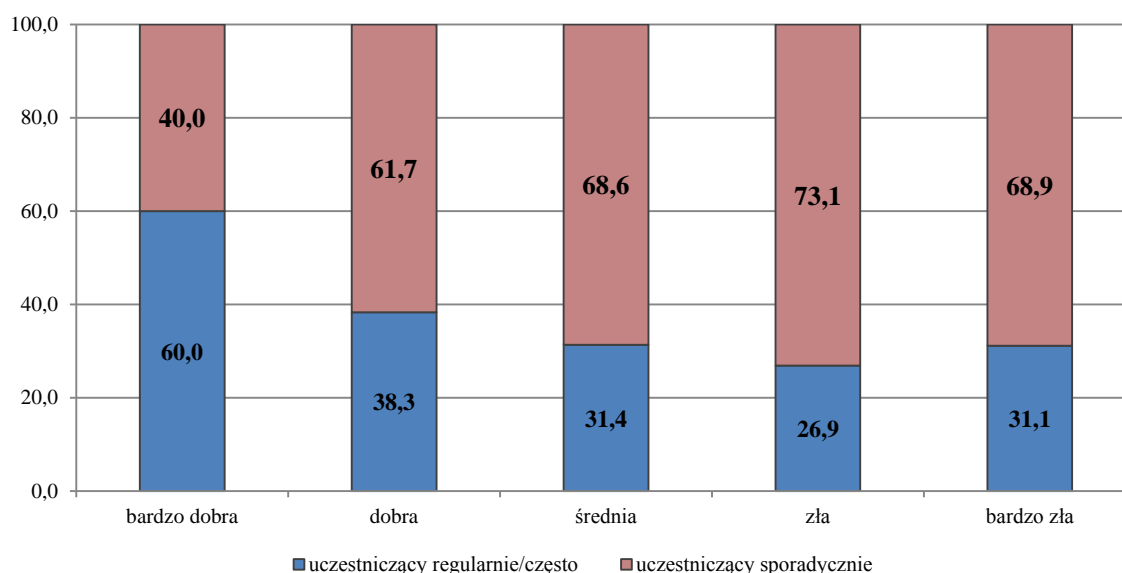

Analizując częstotliwość zajęć, w których uczestniczyli Polacy, warto przyjrzeć się różnym motywom, jakimi kierowali się ćwiczący. Systematyczne uczestnictwo deklarowali najczęściej ćwiczący dla zdrowia i ze względu na zalecenia lekarza (53,6%) oraz dla utrzymania kondycji fizycznej i zachowania właściwej sylwetki (49,7%), a także wskazujący inne motywy uczestnictwa (60,6%). Ćwiczący z uwagi na spotkania ze znajomymi i dla przyjemności częściej podejmowali aktywność okazjonalnie lub sporadycznie.

Wykres 17. Motywy uczestnictwa w sporcie i rekreacji ruchowej w zależności od częstotliwości zajęć (w %)

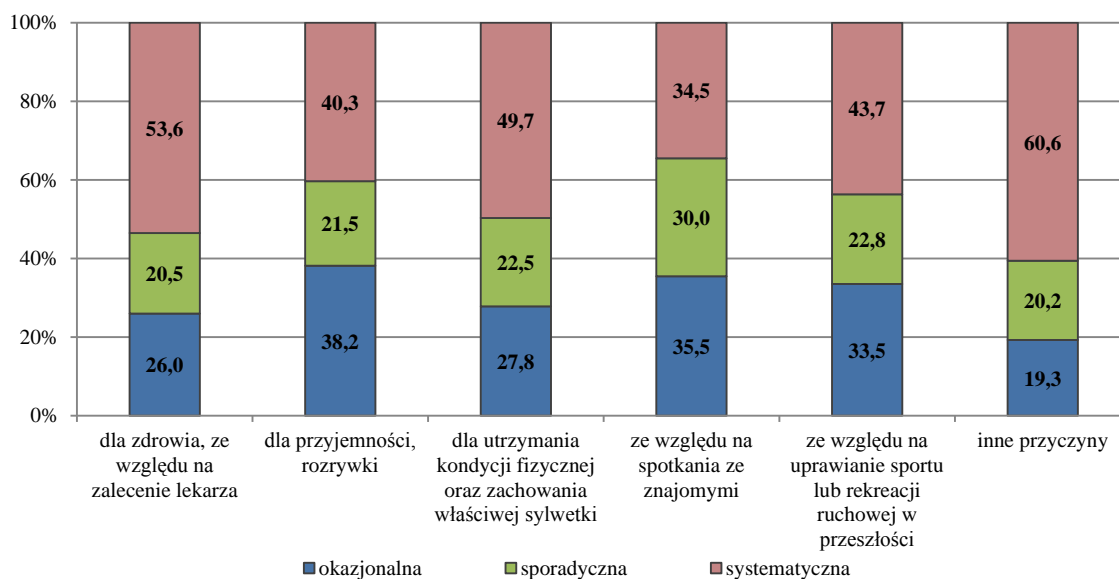

Aktywny sposób spędzania czasu wolnego to domena respondentów z najwyższych grup dochodowych (wykres 18). Regularnie sport i rekreację uprawia 19,4% Polaków o dochodzie 1200,1–1700,0 zł na osobę oraz 25,9% o dochodzie powyżej 1700,0 zł, a sporadycznie – odpowiednio 26,7% i 28,1% najzamożniejszych badanych.

Wykres 18. Uczestnictwo w zajęciach sportowo-rekreacyjnych w zależności od dochodu (w %)

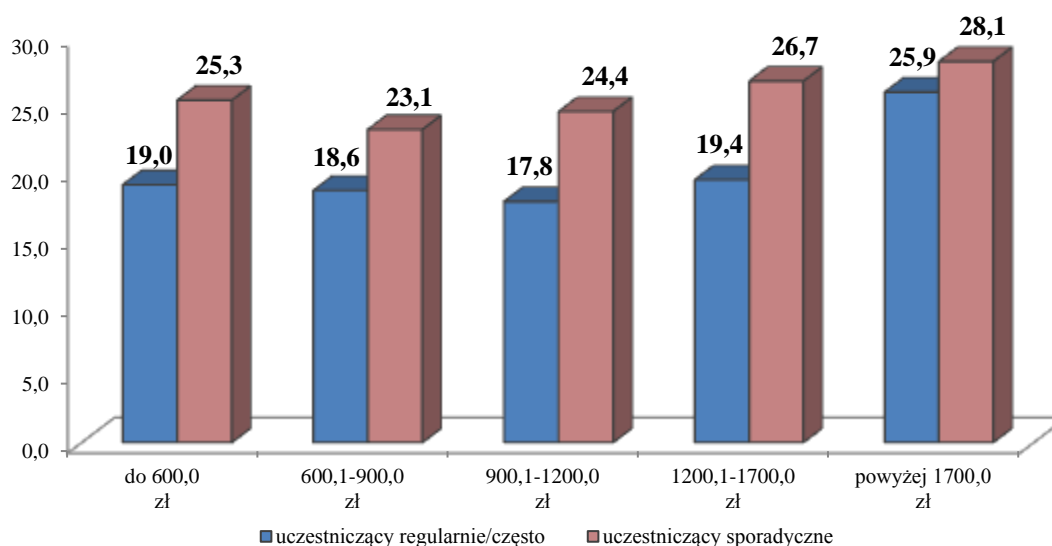

Szczegółowa analiza zajęć o charakterze systematycznym¹³, w których brali udział respondenci pokazała, że 28,7% ćwiczących członków gospodarstw domowych uczestniczy w zajęciach 1–2 razy w tygodniu, 10,7% – 3–5 razy w tygodniu, a 3,8% – ponad 5 razy w tygodniu.

¹³ Ćwiczący respondenci mieli możliwość scharakteryzowania uczestnictwa w nie więcej niż 5 rodzajach zajęć, w których brali udział.

Wykres 19 . Systematyczne uczestnictwo w zajęciach sportowo-rekreacyjnych w zależności od płci (w %)

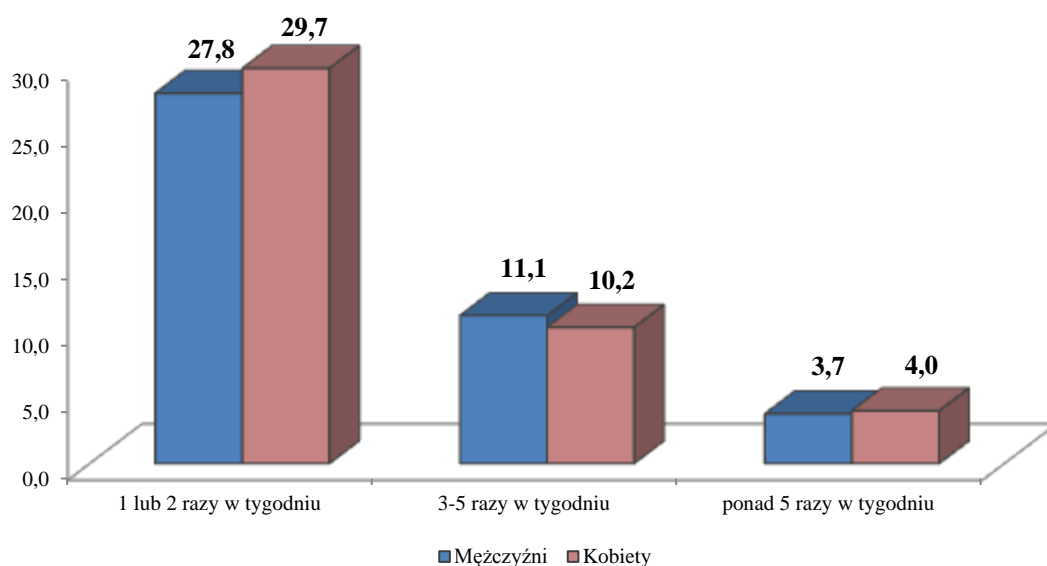

Poniżej przedstawiono deklarowany czas dojazdu na zajęcia i z powrotem do domu (uczestnictwo sporadyczne i regularne razem). Ponad dwie trzecie ćwiczących dojeżdżało na zajęcia (z czego 58,4% zajęć wymagało dojazdu krótszego niż godzinę). W miejscu zamieszkania (bez dojazdu) uczęszczało na zajęcia 31,1% ćwiczących respondentów. Kobiety częściej od mężczyzn wybierały zajęcia nie wymagające dojazdu (ćwiczenia w domu, jazda rowerem bezpośrednio po wyjściu z domu), natomiast mężczyźni częściej decydowali się na zajęcia wymagające dojazdu (wykres 20).

Wykres 20. Przeciętny czas dojazdu na zajęcia sportowo-rekreacyjne i z powrotem do domu w zależności od płci uczestników zajęć (w %)

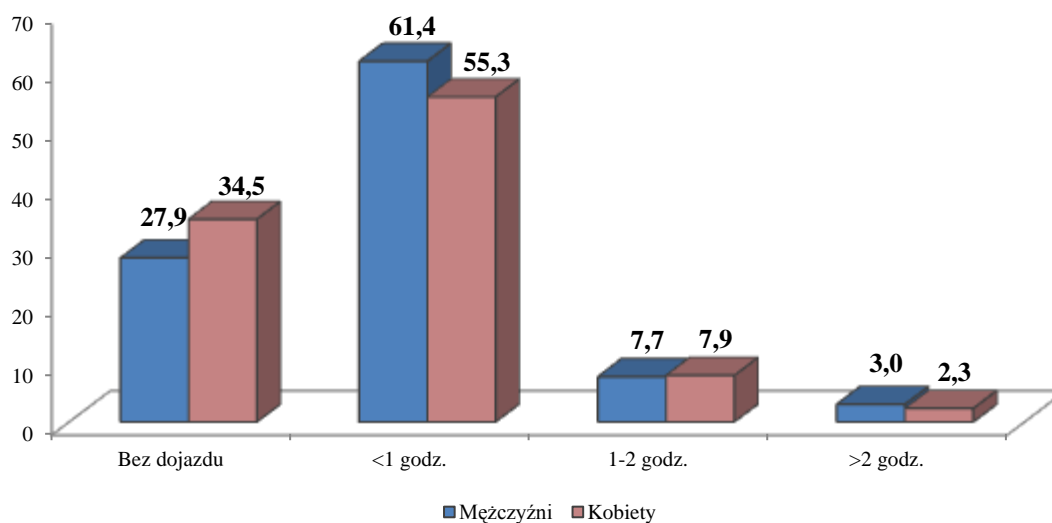

Najpopularniejszymi zajęciami sportowo-rekreacyjnymi wśród ćwiczących Polaków były jazda na rowerze i pływanie (wykres 21). Aktywność w pierwszej z form zadeklarowało 66% ćwiczących osób (w tym 64,8% mężczyzn i 67,2% kobiet), drugą wybrało 39,9% (w tym 42,1% mężczyzn i 37,8% kobiet). Mężczyźni często wybierali również grę w piłkę nożną (36,7%), siatkówkę (14,3%) i koszykówkę (10,3%) oraz wędkarstwo (13,3%). Kobiety decydowały się na udział w zajęciach aerobiku, fitnessu, jogi i gimnastyki (19,5%), tańca (16,5%), uprawiały jogging bądź *nordic walking* (15,8%) oraz grały w piłkę siatkową (13,3%).

Wykres 21. Uczestnictwo członków gospodarstw domowych w zajęciach sportowo-rekreacyjnych w zależności od wybranych (najczęściej deklarowanych) form aktywności (w %)

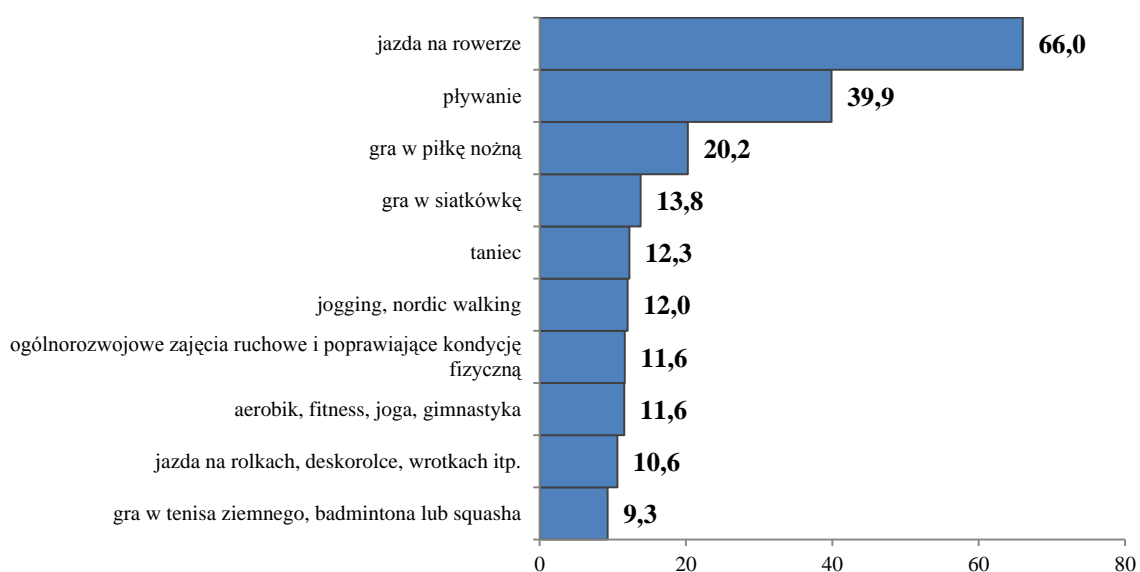

Wykres 22. Uczestnictwo badanych w trzech najczęściej deklarowanych zajęciach sportowo - rekreacyjnych przez kobiety i mężczyzn, według wieku (w %)

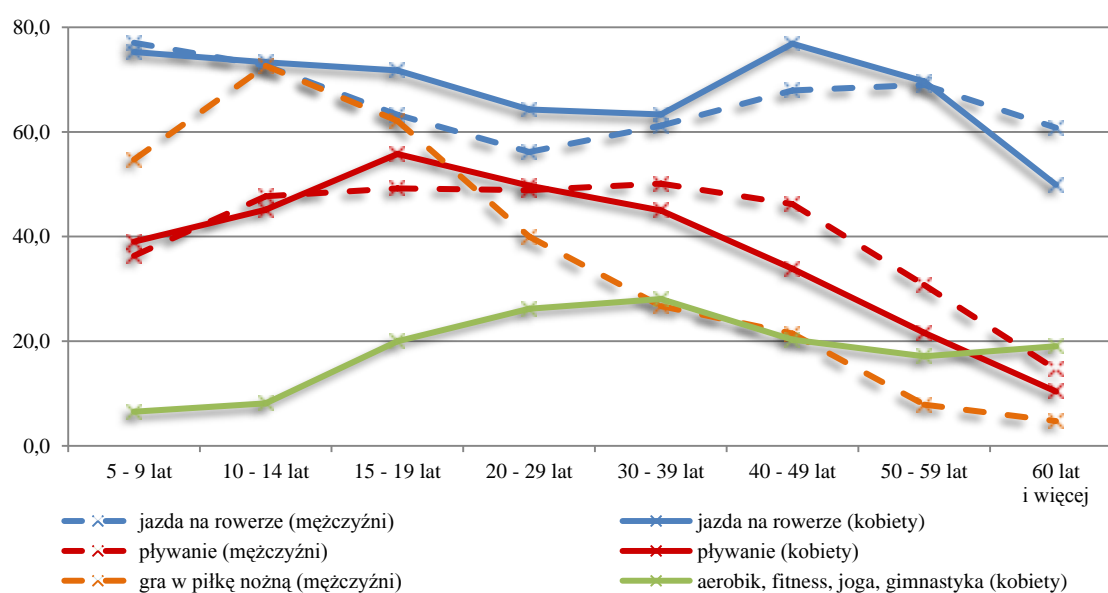

Analiza najczęściej podejmowanych form sportowo-rekreacyjnych w zależności od cech takich jak wiek, wykształcenie, stan cywilny, poziom zamożności (wyrażony przynależnością do odpowiedniej grupy kwintylowej) czy miejsce zamieszkania pokazuje, że wśród ćwiczących we wszystkich grupach dominuje jazda na rowerze, a w znaczącej większości przypadków drugim pod względem popularności sportem jest pływanie.

Wykres 23. Umiejętności i uczestnictwo badanych w dwóch najczęściej deklarowanych zajęciach sportowo-rekreacyjnych według wieku (w %)

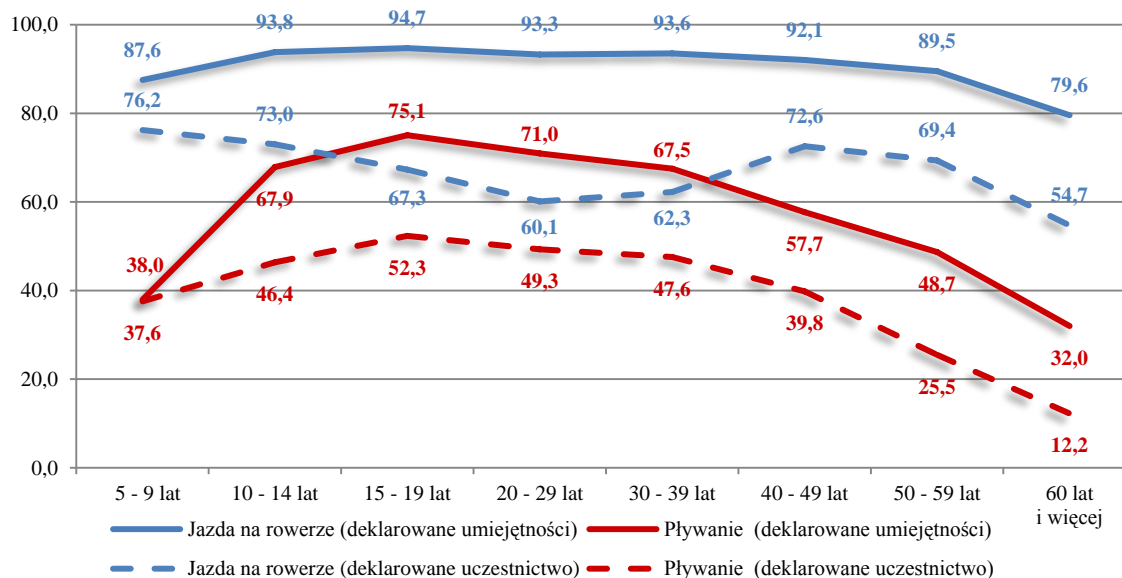

Wykres 24. Umiejętności i uczestnictwo badanych w dwóch najczęściej deklarowanych zajęciach sportowo-rekreacyjnych według najwyższego poziomu ukończonego wykształcenia (w %)

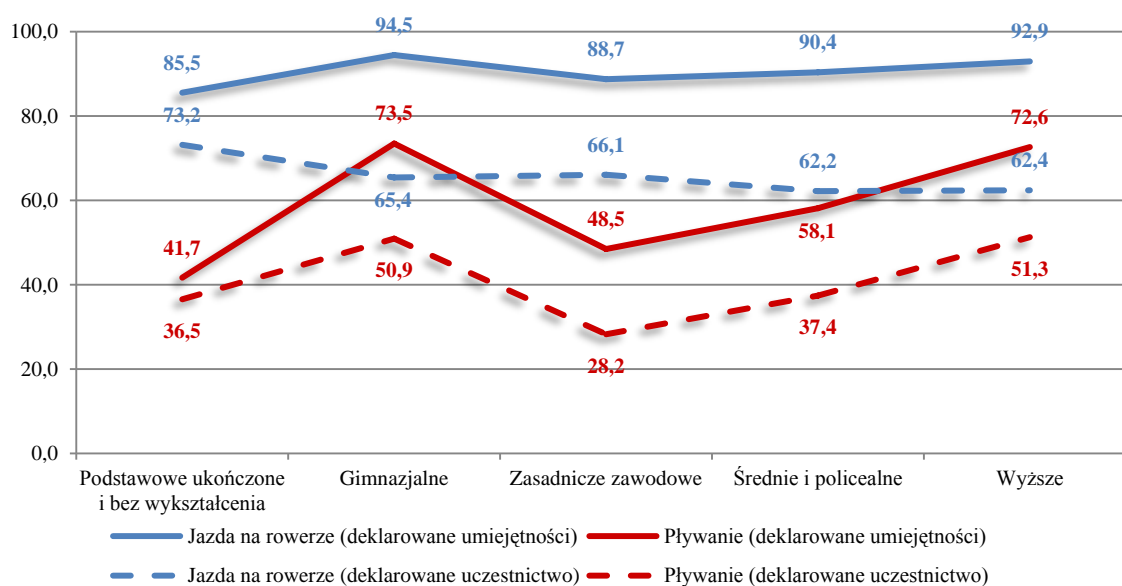

Wykres 25. Umiejętności i uczestnictwo badanych w dwóch najczęściej deklarowanych zajęciach sportowo-rekreacyjnych według miejsca zamieszkania (w %)

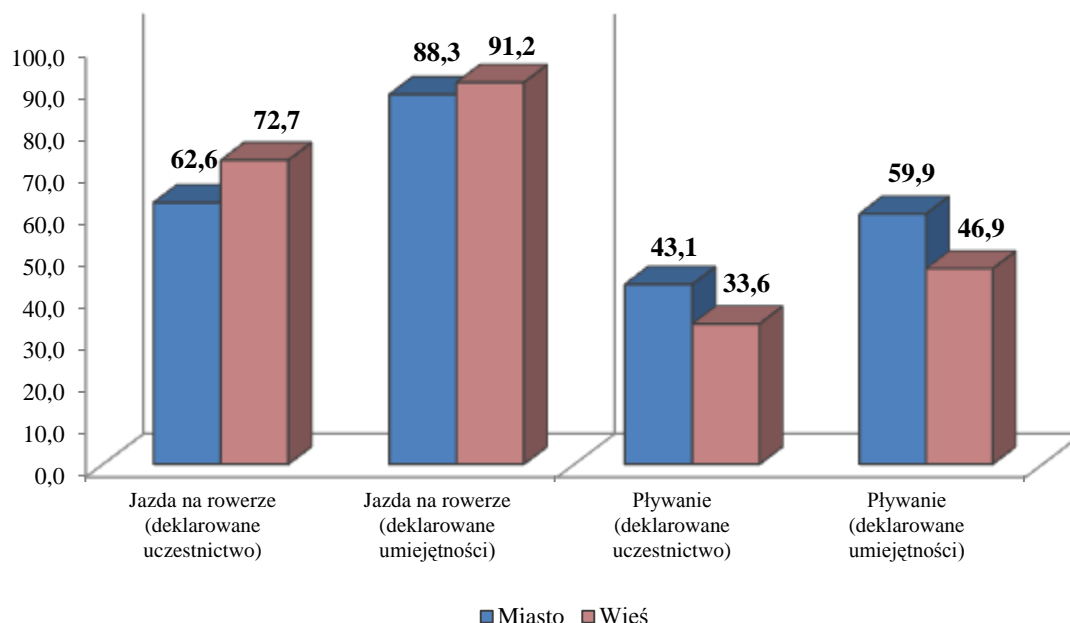

Dalsze preferencje dotyczące wyboru form rekreacyjno-sportowych różnicują się w zależności od wybranej cechy.

Najmłodsi ćwiczący Polacy chętnie jeździli na rolkach, deskorolce, wrotkach itp. (29,7% osób w wieku 5-9 lat i 36,4% w wieku 10-14 lat). Osoby powyżej 60. roku życia w dalszej kolejności wskazywały na uczestnictwo w ogólnorozwojowych zajęciach ruchowych poprawiających kondycję fizyczną (22,7%). Starsi respondenci często wskazywali też na jogging czy *nordic walking*. Należy zaznaczyć, że wraz z wiekiem rośnie liczba osób uczestniczących w tej formie rekreacji – najwyższy zatem odsetek odnotowano wśród najstarszych respondentów, co piąta osoba powyżej 60. roku życia (20,1%) deklarowała uczestnictwo w takich zajęciach.

Zależność preferencji dotyczących uprawianych rodzajów sportu i stanu cywilnego badanych kształtuje się podobnie jak w przypadku omówionej wcześniej kategorii wieku.

Analiza uczestnictwa w sporcie i rekreacji osób wg kategorii wykształcenia pokazała, że badani bez wykształcenia lub z wykształceniem podstawowym bądź gimnazjalnym również w pierwszej kolejności wskazywali na jazdę na rowerze i pływanie, a następnie na piłkę nożną (odpowiednio 32,3% bez wykształcenia lub z wykształceniem podstawowym i 34,3% z gimnazjalnym). W przypadku osób z wykształceniem zasadniczym zawodowym preferencje rozkładają się równo dla wędkarstwa (14,0%) oraz piłki nożnej (13,8%). Wśród osób z wykształceniem średnim i policealnym oraz wyższym zyskują na znaczeniu nowoczesne formy rekreacyjne tj. aerobik, fitness, joga i gimnastyka (odpowiednio 13,4% i 22,6%) oraz jogging i *nordic walking* (odpowiednio 13,9% i 19,4%).

Analiza najczęściej podejmowanych form sportowo–rekreacyjnych, w zależności od stanu zamożności członków badanych gospodarstw domowych, również pokazuje że dominującą formą uczestnictwa jest jazda na rowerze bez względu na przynależność do grupy kwintylowej. Należy jednak zwrócić uwagę, że odsetek osób deklarujących tę formę maleje wraz ze wzrostem poziomu dochodów i waha się od 71,6% w najniższej grupie kwintylowej do 62,2% w przypadku najwyższej grupy kwintylowej. Drugim najpopularniejszym sportem jest pływanie, na co wskazuje aż 45,6% respondentów z grupy o najwyższych dochodach. Uczestnictwo w tym sporcie charakteryzuje się odwrotną zależnością niż w przypadku jazdy na rowerze, tj. odsetek osób deklarujących tę formę wykazuje tendencję wzrostową wraz ze wzrostem poziomu dochodów. W przypadku dalszych preferencji w grupie najzamożniejszych wskazywano na aerobik, fitness, jogę i gimnastykę (21%), w pozostałych grupach kwintylowych na piłkę nożną (odpowiednio 27,3% w I grupie kwintylowej, 24% w II, 21,7% w III i 15,8% w IV). Stosunkowo często wymienianą i równie popularną we wszystkich grupach kwintylowych była również gra w piłkę siatkową.

Mężczyźni, zamieszkujący zarówno miasta jak i wsie, poza jazdą na rowerze i pływaniami preferują grę w piłkę nożną (odpowiednio 33,2% i 43,2%). Natomiast kobiety z obszarów miejskich wskazują aerobik, fitness, jogę i gimnastykę (23,9%), z obszarów wiejskich zaś na jogging i *nordic walking* (13,9%) oraz taniec (13,2%).

Wybór preferowanych przez Polaków form sportowo–rekreacyjnych wiąże się z deklarowanymi przez nich umiejętnościami ruchowymi. Naturalnie najwięcej Polaków deklaruje umiejętność jazdy na rowerze (92,0% mężczyzn i 87,2% kobiet). Mężczyźni wykazują swoje umiejętności również w pływaniu (64,1%) oraz w najpopularniejszych grach zespołowych: piłce nożnej (78,2%), siatkowej (53,1%), koszykowej (45,5%) i ręcznej (37,9%). Ponad połowa kobiet zaś deklaruje umiejętność tańczenia (50,1%). Równie często wskazują na umiejętność pływania (47,0 %) i gry w piłkę siatkową (43,2%). W przeciwieństwie do poziomu uczestnictwa, gdzie na trzecim miejscu popularności była gra w piłkę nożną (20,2% ćwiczących), w odsetku złożonych deklaracji dotyczących umiejętności za jazdą na rowerze i pływaniami znalazła się gra w piłkę siatkową (47,8% respondentów).

Wykres 26. Najczęściej deklarowane umiejętności sportowo-rekreacyjne członków gospodarstw domowych (w %)

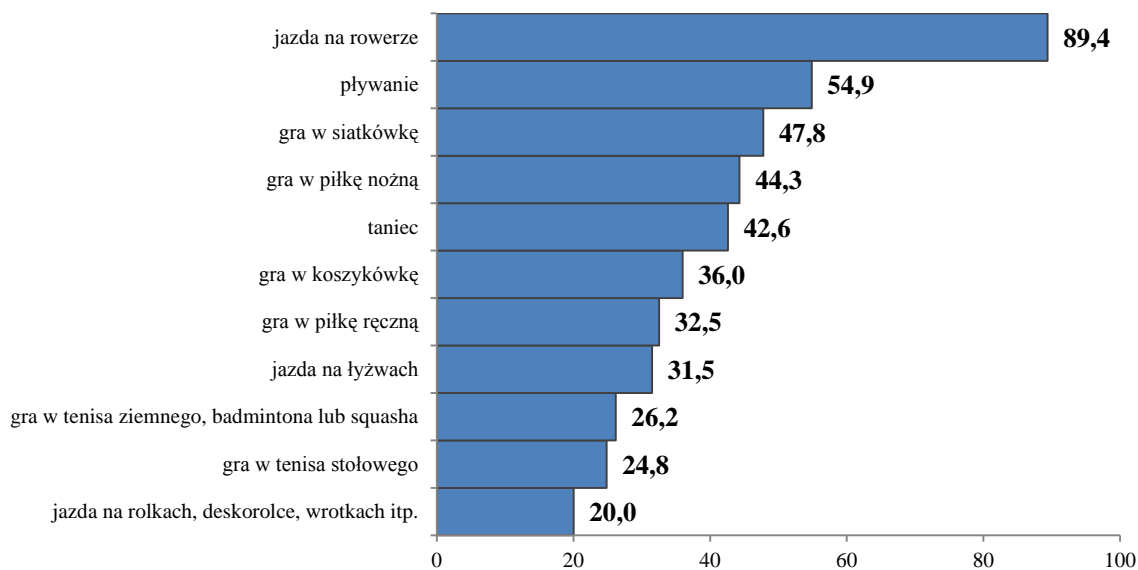

Jazda na rowerze była dominującą umiejętnością sportową we wszystkich omawianych kategoriach cech (wieku, wykształcenia itd.), a najwyższy odsetek – 94,7% deklarujących dotyczył osób w wieku 10–15 lat. Umiejętność pływania charakteryzowało większe zróżnicowanie. Odsetek deklarujących rósł wraz z wiekiem do grupy 15–19 lat, w której osiągnął maksimum (75,1%), później stopniowo spadał, aż do 32% w kategorii osób najstarszych (60 lat +). Również wykształcenie różnicowało poziom deklarowanych umiejętności w tym sporcie. Pozytywnie wyróżniają się osoby najlepiej wykształcone, wśród których 72,6% osób zadeklarowało umiejętność pływania. Taki wynik, w przypadku umiejętności pływania pokazuje wyraźnie, że w coraz młodszych pokoleniach osób ta umiejętność jest coraz bardziej powszechna.

Poza wyżej wymienionymi i dominującymi umiejętnościami jazdy na rowerze i pływania pozostałe preferencje odnośnie wyboru form rekreacyjno-sportowych nieznacznie różnicują się w zależności od wybranej cechy: wieku, wykształcenia, poziomu dochodu na członka rodziny w gospodarstwie czy miejsca zamieszkania.

W przypadku zależności między deklarowanymi umiejętnościami a wiekiem badanych zauważono ciekawą prawidłowość we wszystkich niemalże wyróżnionych formach sportowo-rekreacyjnych. Wśród najmłodszych grup odsetek osób deklarujących jakiegokolwiek umiejętności ruchowe jest stosunkowo niski, następnie wraz z wiekiem wzrasta, osiąga swoje maksimum w grupie 15-19-latków, rzadziej wśród 20-29-latków, by maleć stopniowo i osiągnąć minimum w grupie najstarszych respondentów. Można to zinterpretować jako rosnące umiejętności w kolejnych, coraz młodszych pokoleniach dorosłych Polaków. W niektórych przypadkach jak np. w pływaniu może wynikać to z rozwoju poziomu infrastruktury (większa liczba i dostępność basenów w szkołach czy ośrodkach sportu i rekreacji) i szkolenia (zwłaszcza osób młodych), niż z faktu, że osoby tracą umiejętności wraz z wiekiem. Podobnie jak w przypadku uczestnictwa w zajęciach, wyróżnia się

wysoki odsetek dzieci i młodzieży deklarujących umiejętności jazdy na rolkach, deskorolce, wrotkach itp. (39,4% osób w wieku 5–9 lat; 58,1% w wieku 10–14 lat i 49,2 w wieku 15–19 lat). W kategoriach wieku od 10–14 lat do 40–49 lat wysoki odsetek badanych deklaruje umiejętność gry w siatkówkę. Wysoko plasuje się też piłka nożna, często deklarowana we wszystkich kategoriach wieku. Osoby starsze licznie deklarowały umiejętności taneczne.

Wykres 27. Najczęściej deklarowane umiejętności sportowo-rekreacyjne w zależności od wieku (w %)

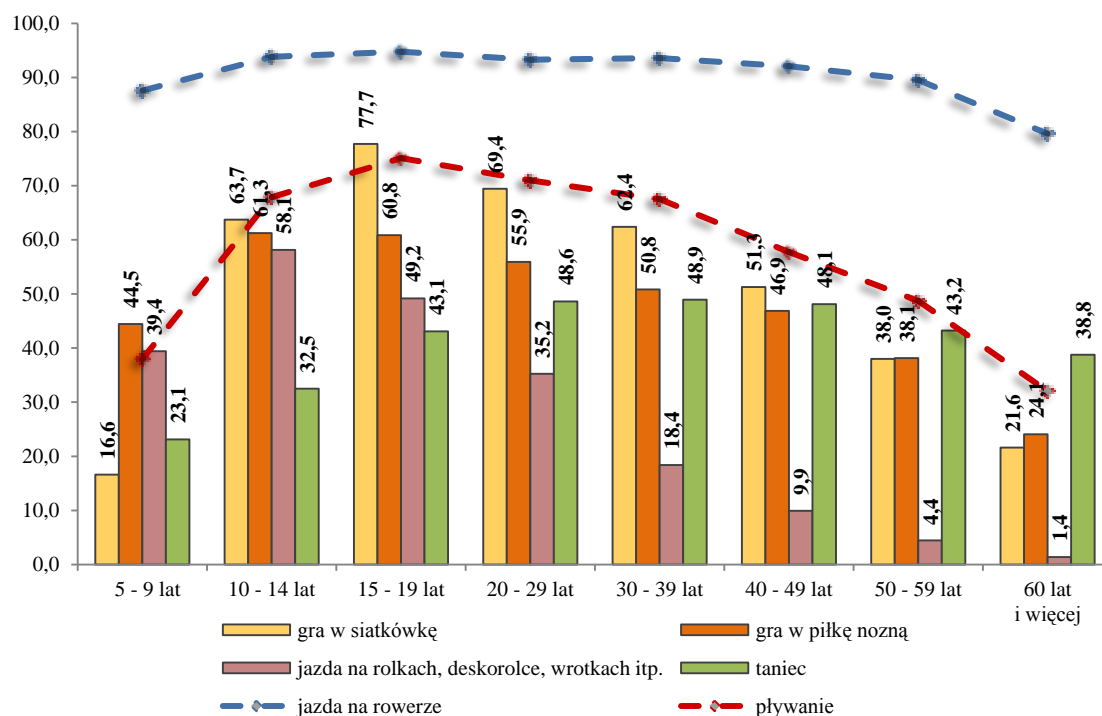

Osoby z wykształceniem podstawowym lub bez wykształcenia w większości przypadków charakteryzowały się najniższym odsetkiem deklarujących poszczególne umiejętności sportowe¹⁴. Obok respondentów z najniższej kategorii ukończonego wykształcenia osoby z wykształceniem zasadniczym zawodowym również stosunkowo rzadko deklarowały takie umiejętności. Z drugiej strony warto zwrócić uwagę na grupę relatywnie młodych osób legitymujących się wykształceniem gimnazjalnym, gdyż to właśnie ta grupa często ma najwyższe odsetki osób deklarujących umiejętności¹⁵. Obok jazdy na rowerze (94,5%), deklarowali oni również umiejętność pływania (73,5%) i gry w najpopularniejsze zespołowe formy: piłkę siatkową (75,4%), koszykową (65,8%), nożną (60,7%) i ręczną (58%). Osoby legitymujące się wykształceniem średnim lub policealnym charakteryzowały się nieznacznie wyższym od średniej (wszystkich badanych osób) odsetkiem wyrażającym umiejętność pływania (58,1%) oraz gry w piłkę siatkową (50,9%). Spośród wszystkich badanych z wykształceniem wyższym - 67,6% deklarowało, że potrafi grać w piłkę siatkową, 49,2%

¹⁴ Na taki stan rzeczy rzutować może struktura wieku tej kategorii wykształcenia. Ponad 52% osób w tej kategorii to osoby w wieku 5-9 lat lub powyżej 60 lat.

¹⁵ Poza nielicznymi osobami legitymującymi się wykształceniem gimnazjalnym z okresu sprzed II wojny światowej są to osoby, które ukończyły gimnazjum nie wcześniej niż w 2002 r.

koszykową i 43,7% nożną , a także posiadało umiejętność jazdy na łyżwach (47,4%) oraz gry w tenisa ziemnego, badmintona lub squasha (42,4%).

Wykres 28. Najczęściej deklarowane umiejętności sportowo-rekreacyjne w zależności od najwyższego poziomu ukończonego wykształcenia (w %)

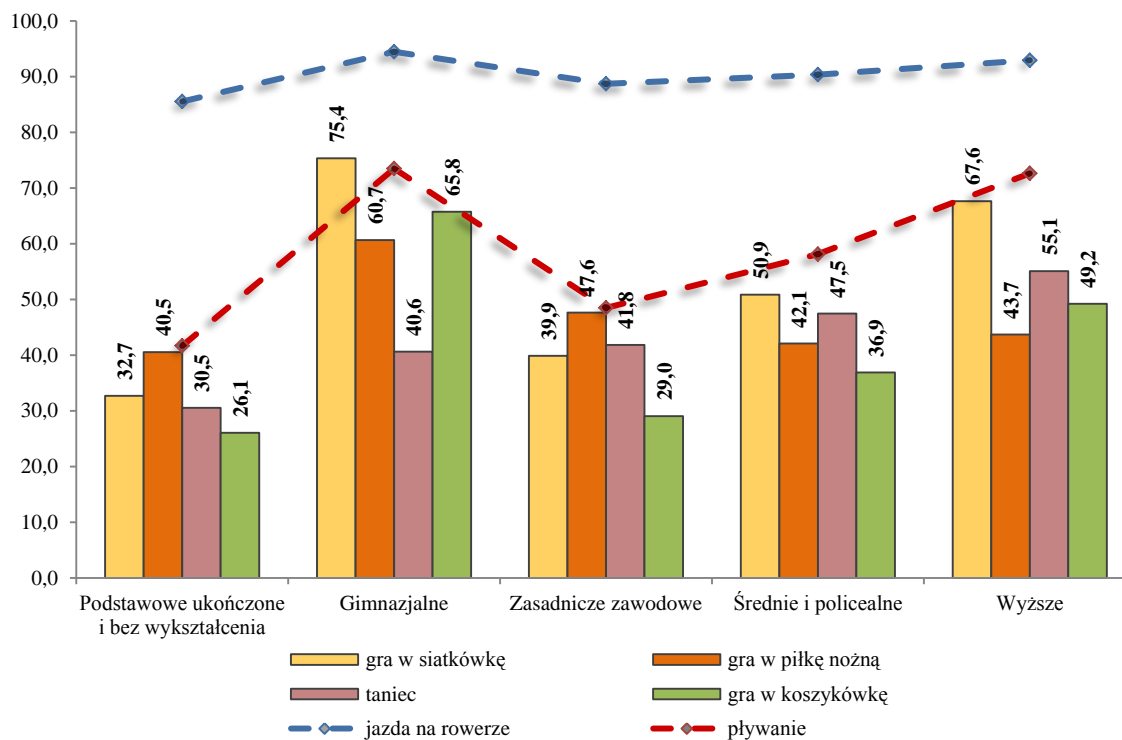

Badanie zależności dochodu członków gospodarstwa domowego i deklarowanych umiejętności ruchowych nie wykazało istotnych różnic wśród respondentów potrafiących jeździć na rowerze i grać w sporty zespołowe. Wyniki badania deklarowanych umiejętności są zróżnicowane w sportach, w których potrzebne są nakłady finansowe na sprzęt lub udział w zajęciach. W przypadku pływania, tenisa ziemnego, badmintona i squasha, jazdy na nartach i snowboardzie, czy też aerobiku, fitnessu, jogi i gimnastyki widoczna jest taka zależność, że im wyższy był dochód przypadający na jednego członka gospodarstwa domowego, tym wyższy odsetek osób deklarujących umiejętności w tych formach.

Mieszkańcy miast częściej od mieszkańców wsi deklarowali umiejętność pływania (o 13,1 p.proc.), gry w kręgle (11,2 p.proc.) i tenisa ziemnego, badmintona lub squasha (10,1 p.proc.). Mieszkańcy wsi nieznacznie liczniej deklarowali umiejętności jazdy na rowerze (2,9 p.proc.), gry w piłkę nożną (2,2 p.proc.) i wędkowania (1 p.proc.).

Podsumowanie

Prawie połowa Polaków (45,9%) podejmowała zajęcia sportowo-rekreacyjne. Wyniki pokazują, że w stosunku do roku 2008 w odsetek osób aktywnych wzrósł o 8,4 p.proc. Największy skok odnotowano wśród osób najmłodszych, tzn. wśród 5-9-latków. Tam odsetek podejmujących

zajęcia sportowo-rekreacyjne (69,4% w 2012 r.) zwiększył się o 15,3 p.proc. (54,1 w 2008 r.). We wszystkich grupach wiekowych odnotowano zwiększenie uczestnictwa w zajęciach sportowo-rekreacyjnych między 2008 a 2012 r. co świadczy o wzroście aktywności sportowej w coraz młodszych rocznikach Polaków.

Wykres 29. Uczestnictwo w zajęciach sportowych lub rekreacji ruchowej w 2008 r. i 2012 r. według wieku (w %)

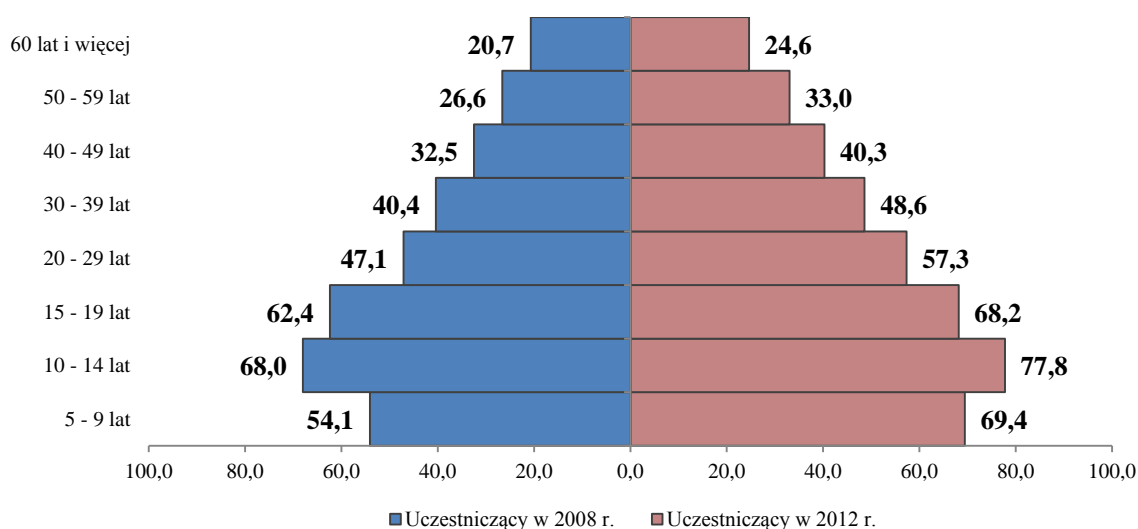

Osoby z wykształceniem gimnazjalnym oraz wysoko wykształceni mogą stanowić wzór pod względem poziomu uczestnictwa. Zajęcia sportowe lub rekreacyjne podejmowało bowiem odpowiednio 68,9% i 60,9% z nich. W stosunku do poprzedniej edycji badań odsetek aktywnych z wykształceniem gimnazjalnym wzrósł prawie o 7 p.proc., a wśród osób z wyższym wykształceniem – o ponad 8 p.proc.

Regularnie – czyli co najmniej jeden raz w tygodniu – ćwiczył co piąty Polak (20,3%). Najwyższy odsetek ćwiczących był wśród osób z wykształceniem gimnazjalnym (35,7%) oraz w grupie osób z najwyższej grupy dochodowej (25,9%).

Podobnie jak w roku 2008 do najpopularniejszych rodzajów zajęć sportowych lub sportowo-rekreacyjnych wśród ćwiczących Polaków w 2012 r. należały jazda na rowerze (66,0% – 2012 r.; 54,8% – 2008 r.) i pływanie (39,9% – 2012 r.; 37,2% – 2008 r.). Przekłada się to również na stosunkowo wysokie odsetki Polaków deklarujących umiejętności ruchowe zarówno w jeździe na rowerze (89,4%– 2012 r.; 89,3% – 2008 r.), jak i w pływaniu (54,9% – 2012 r.; 51,4% – 2008 r.). Dość często ćwiczący wybierali zajęcia ogólnorozwojowe, poprawiające kondycję fizyczną (11,6%). Ćwiczący mężczyźni najczęściej uprawiali gry zespołowe: piłkę nożną (36,7% – 2012 r.; 42,0% – 2008 r.), siatkówkę (odpowiednio 14,3% i 15,0%) i koszykówkę (odpowiednio 10,3% i 10,9%) oraz wędkarstwo (odpowiednio 13,3% i 8,2%). Ćwiczące kobiety natomiast uczestniczyły w zajęciach

aerobiku, fitnessu, jogi, gimnastyki (19,5%¹⁶), tańczyły (16,5% i 9,9% w 2008 r.), uprawiały jogging i *nordic walking* (odpowiednio 15,8% i 35,3%¹⁷) oraz piłkę siatkową (odpowiednio 13,3% i 14,0%).

4.2. Uczestnictwo w zawodach sportowo-rekreacyjnych

Charakterystyka uczestnictwa w zawodach sportowo-rekreacyjnych, w okresie objętym badaniem, dotyczy jedynie osób, które w tym czasie uczestniczyły w zajęciach sportowych lub sportowo-rekreacyjnych. W zawodach rozumianych jako rywalizacja prowadzona w oparciu o ustalone przepisy charakterystyczne dla danego sportu, której celem jest uzyskanie zwycięstwa, a w sportach wymiernych jak najlepszych wyników – brało udział 7,9% spośród osób uczestniczących w zajęciach sportowych lub rekreacyjnych (9,5% mężczyzn i 6,1% kobiet). Wśród osób uczestniczących systematycznie w zajęciach sportowych ten odsetek był wyższy i stanowił 11,1%. Członkowie gospodarstw biorący udział w zawodach sportowych to w dużej mierze osoby ćwiczące od wielu lat. Aż 72,3% zawodników stanowiły osoby ćwiczące 3 lata lub dłużej. Wśród osób ćwiczących systematycznie odsetek wyniósł 70,0%.

Najwyższy odsetek uczestniczących w zawodach sportowych dotyczył osób, które jako główny motyw uczestnictwa w zajęciach sportowych lub rekreacyjnych podały uprawianie sportu lub rekreacji ruchowej w przeszłości (19,8%) oraz chęć utrzymania kondycji fizycznej i zachowania właściwej sylwetki (8,8%).

W przeważającej mierze uczestniczący w zawodach startowali od 1 do 5 razy w roku (53,2%). W poszczególnych grupach wiekowych odsetek uczestniczących w zawodach, spośród uczestników zajęć, był bardzo zbliżony. Jedynie w grupach wieku 10–14 lat i 15–19 lat odsetek ten był wyższy i wynosił odpowiednio 13,9% i 14,5% (wykres 30).

Wykres 30. Uczestnictwo ćwiczących w zawodach sportowo-rekreacyjnych według wieku (w %)

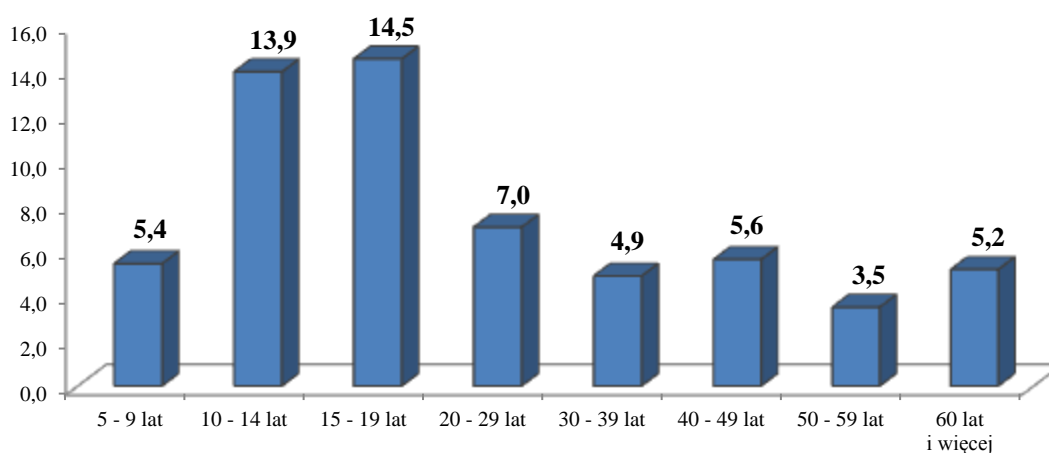

¹⁶ Brak odpowiednika w 2008 r.

¹⁷ W 2008 r. łącznie ze spacerami.

Analiza pod kątem wykształcenia respondentów potwierdza spostrzeżenia, że w zawodach uczestniczyli głównie ludzie młodzi. Najwięcej startujących odnotowano w grupie osób ćwiczących z wykształceniem gimnazjalnym (13,9%) oraz podstawowym i bez wykształcenia (10,5%). Zdecydowanie mniejszy odsetek zawodników zanotowano w gronie ćwiczących z wykształceniem zasadniczym zawodowym (4,7%), średnim i policealnym (5,6%) oraz wyższym (6,3%).

Ćwiczący Polacy najczęściej brali udział w rozgrywkach piłkarskich (23,6% spośród wszystkich uczestnictw w zawodach), zawodach rowerowych (14%) i pływackich (11,2%). Nieco inaczej wygląda sytuacja w poszczególnych sportach. Największym odsetkiem uczestniczących w zawodach wśród ćwiczących dany sport charakteryzują się: lekkoatletyka (36,3% ćwiczących uczestniczyło w zawodach), inne gry zespołowe takie jak np. hokej czy rugby (26,3%), piłka nożna (22,9%) i żeglarstwo (21,4%).

Zawody sportowo-rekreacyjne cieszyły się podobną popularnością wśród ćwiczących mieszkańców miast (8,1% deklarujących starty w zawodach), jak i wsi (7,4%).

Podsumowanie

W zawodach sportowo-rekreacyjnych brało udział 7,9% ćwiczących Polaków (9,5% mężczyzn i 6,1% kobiet), wśród osób ćwiczących systematycznie odsetek ten był wyższy i wynosił 11,1%. W stosunku do roku 2008 nastąpił nieznaczny wzrost aktywnych w tym względzie (6,3% w 2008 r.), zarówno wśród mężczyzn (8,1%), jak i kobiet (4,3%). Dotyczy to także deklarujących systematyczne uczestnictwo w zajęciach (10,1%).

Podobnie jest w przypadku ludzi młodych – w roku 2008 w zawodach uczestniczyli najczęściej ćwiczący w wieku 10–14 lat (13,4%), 15–19 lat (12,4%) i 20–29 lat (4,3%), tymczasem w 2012 r. odsetki te wynosiły odpowiednio 13,9%, 14,5% i 7%. Co prawda frakcja zawodników w wieku 30–39 lat również wzrosła (z 3,5% w 2008 r. do 4,9% w 2012 r.), jednak nadmienić należy, że jest to obecnie grupa najrzadziej startująca w zawodach sportowych lub rekreacyjnych.

Analiza ze względu na miejsce zamieszkania pokazała, że wśród mieszkańców miast wzrosła liczba zawodników (z 5,9% w 2008 r. do 8,1% w 2012 r.). Na wsiach odsetek ten pozostał na zbliżonym poziomie (7,3% w 2008 r.; 7,4% w 2012 r.).

Podobnie jak w roku 2008 największy odsetek biorących udział w zawodach wśród ćwiczących dotyczył sportów lekkoatletycznych (44,8% w 2008 r.; 36,3% w 2012 r.), piłki nożnej (odpowiednio 19,6% i 22,9%) i piłki ręcznej (odpowiednio 21% i 18,1%).

4.3. Uczestnictwo w obozach sportowo-rekreacyjnych

Obozy sportowo-rekreacyjne pojmowano jako zorganizowane formy wyjazdów (z reguły poza miejsce zamieszkania). Mają one na celu podniesienie umiejętności sportowych, wypracowanie lub poprawienie kondycji fizycznej i psychicznej lub aktywny wypoczynek. Podczas ich trwania

uczestnicy systematycznie biorą udział w zajęciach sportowo-rekreacyjnych według odpowiednio przygotowanego programu szkolenia. Głównymi organizatorami obozów w badanym okresie były kluby sportowe (50,3% obozów scharakteryzowanych przez respondentów) i szkoły (21,6%).

Analiza form finansowania pokazała, że najczęściej wydatki ponosił uczestnik obozu w części (40,3% obozów scharakteryzowanych przez respondentów) lub w całości (35%). Rzadziej pokrywali je organizatorzy (24%) lub stosowano inną formę finansowania (0,7%).

Prawie jedna czwarta (24,7%) obozów scharakteryzowanych przez respondentów nie wiązała się z ponoszeniem opłat. Na podobnym poziomie (26,3%) kształtuje się odsetek obozów, których uczestnictwo wiązało się z wydatkami nie wyższymi niż 500 zł. Najczęściej jednak udział w obozie wiązał się z wydatkiem rzędu od 501 do 1500 zł (36,5% scharakteryzowanych obozów). Ponoszenie większych kosztów za uczestnictwo w obozach - powyżej kwoty 1500 zł – deklarowało 12,5% uczestników.

Największą popularnością cieszyły się obozy piłki nożnej (26,5% wszystkich obozów wykazanych przez respondentów), piłki siatkowej (9,1%), pływackie (5,9%), lekkoatletyczne (4,8%) oraz narciarskie lub snowboardowe (4,8%). Mężczyźni najczęściej wyjeżdżali na obozy piłki nożnej (40,2%) i sportów walki (7,8%), a kobiety – na obozy piłki siatkowej (20,2%), jeździeckie (15,7%), tańca (14,4%) pływania (9,9%) oraz aerobiku, fitness, jogi i gimnastyki (8,1%).

Wśród ćwiczących poszczególne rodzaje sportu w kontekście uczestnictwa w obozach pozytywnie wyróżniają się osoby trenujące sporty wodne - windsurfing, kitesurfing i pokrewne oraz żeglarstwo. W obu kategoriach odsetek uczestniczących w obozach wśród ćwiczących oscyluje wokół 20% (odpowiednio 21,8 oraz 18,7%), co oczywiście ma związek ze specyfiką sportów wymagających specjalistycznego sprzętu i odpowiedniego akwenu.

ROZDZIAŁ 5. Uwarunkowania uczestnictwa w sporcie i rekreacji ruchowej członków gospodarstw domowych

5.1. Motywy uczestnictwa w sporcie lub rekreacji ruchowej

Analiza wyników badań pokazuje, że głównym motywem uczestnictwa Polaków w sporcie i rekreacji ruchowej były przyjemność i rozrywka, którymi kierowało się dwie trzecie badanych (w tym 70,8% mężczyzn i 61,3% kobiet). Istotny czynnik stanowiła także chęć utrzymania kondycji fizycznej oraz zachowania właściwej sylwetki, na co wskazało 15,5% mężczyzn i 20% kobiet. Co dziesiąty Polak uczestniczył w sporcie i rekreacji w celu poprawy zdrowia (na zalecenie lekarza), przy czym częściej dotyczyło to kobiet (12,3%) niż mężczyzn (7,4%). Pozostałe motywy były wskazywane znacznie rzadziej przez respondentów (wykres 31).

Wykres 31. Motywy uczestnictwa w sporcie lub rekreacji ruchowej (w %)

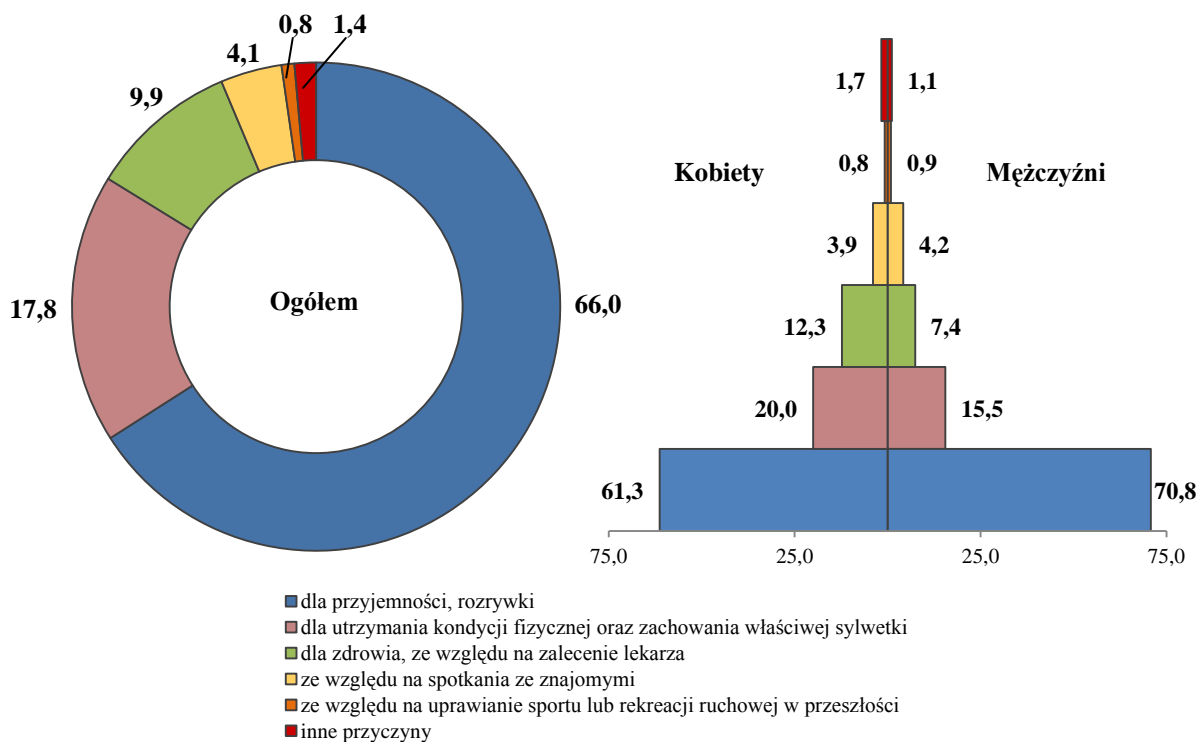

Motywy uczestnictwa w sporcie lub rekreacji a wiek badanych

We wszystkich grupach wieku przeważał motyw związany z przyjemnością i rozrywką. W najmłodszych grupach (5–9 oraz 10–14 lat) odpowiedź tę wskazało odpowiednio aż 85,7% i 80,9% respondentów. Wraz z wiekiem odsetek osób, które kierują się przyjemnością, stopniowo maleje. Drugim istotnym powodem w przypadku tych grup wieku była chęć utrzymania kondycji fizycznej oraz zachowania właściwej sylwetki. Ten aspekt ma istotny wpływ na uczestnictwo u osób powyżej 15. roku życia. Trzecim z najczęściej wymienianych powodów była dbałość o zdrowie (wynikająca również z zaleceń lekarza), a odsetek osób podających ten motyw wzrastał wraz z wiekiem: u 20–29-latków stanowił 6,1%, a u 50–59-latków – aż 16,1%.

Nieco inna hierarchia powodów zarysowuje się w najstarszej grupie (powyżej 60. roku życia), w której przyjemność i rozrywkę wskazała mniej niż połowa respondentów (45,8%). Należy jednak podkreślić, że również w tej grupie był to najczęstszy motyw podejmowania ćwiczeń. Drugim w kolejności był motyw prozdrowotny (wynikający również z zaleceń lekarza). Tak zadeklarowała prawie jedna trzecia osób w tym przedziale wiekowym (32,2%). Dla tej grupy istotna była także chęć utrzymania kondycji fizycznej oraz zachowania właściwej sylwetki, na którą wskazało 14,7% badanych.

Wykres 32. Motywy uczestnictwa w sporcie lub rekreacji a wiek badanych (w %)

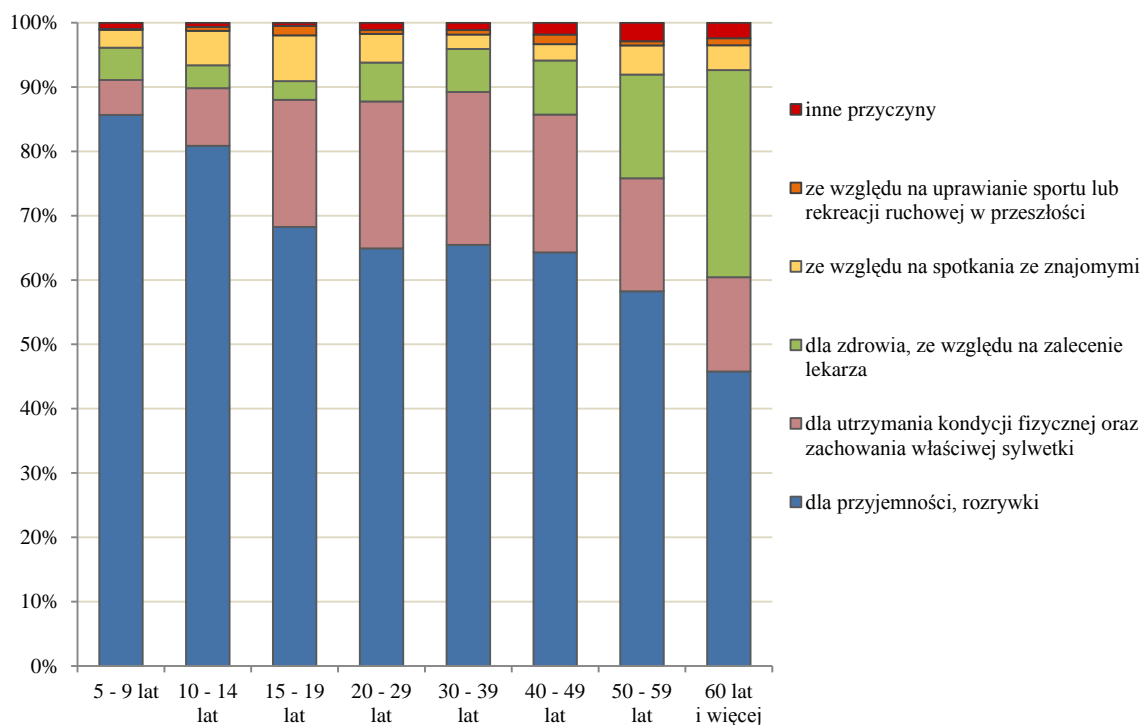

Motywy uczestnictwa w sporcie lub rekreacji a wykształcenie badanych

Z analizy poziomu wykształcenia Polaków we wszystkich grupach wynika, że najistotniejszym motywem podejmowania aktywności fizycznej było odczuwanie przyjemności i rozrywka (wykres 33). Jednakże wskazać należy na odwrotną zależność między tym czynnikiem a poziomem wykształcenia. Im badany jest lepiej wykształcony, tym maleje u niego znaczenie tego motywu. I tak wśród osób legitymujących się wykształceniem podstawowym lub osób bez wykształcenia odsetek ćwiczących dla przyjemności wynosi 75,9%, a z wykształceniem wyższym – 57,5%.

Drugim w kolejności powodem dla zbiorowości ogółem jest chęć utrzymania kondycji fizycznej i zachowania właściwej sylwetki, przy czym ma ona mniejsze znaczenie dla osób z wykształceniem podstawowym lub bez wykształcenia (9%) oraz zasadniczym/zawodowym (14,3%). W pozostałych grupach ten czynnik zyskuje na znaczeniu. Najwyższy odsetek ćwiczących dla utrzymania kondycji fizycznej i zachowania właściwej sylwetki odnotowano w grupie osób z wyższym wykształceniem, w której wyniósł on 28,3%.

Trzecim istotnym powodem w przypadku wszystkich badanych członków gospodarstw domowych jest aspekt zdrowotny wynikający z zaleceń lekarza. Uzasadnia on ćwiczenia 8,4% badanych z wykształceniem podstawowym i bez wykształcenia, 4,5% – z wykształceniem gimnazjalnym, 11,6% – zasadniczym zawodowym, 12,4% – średnim i policealnym oraz 9,5% – z wyższym.

Wykres 33. Motywy uczestnictwa w sporcie lub rekreacji a wykształcenie badanych (w %)

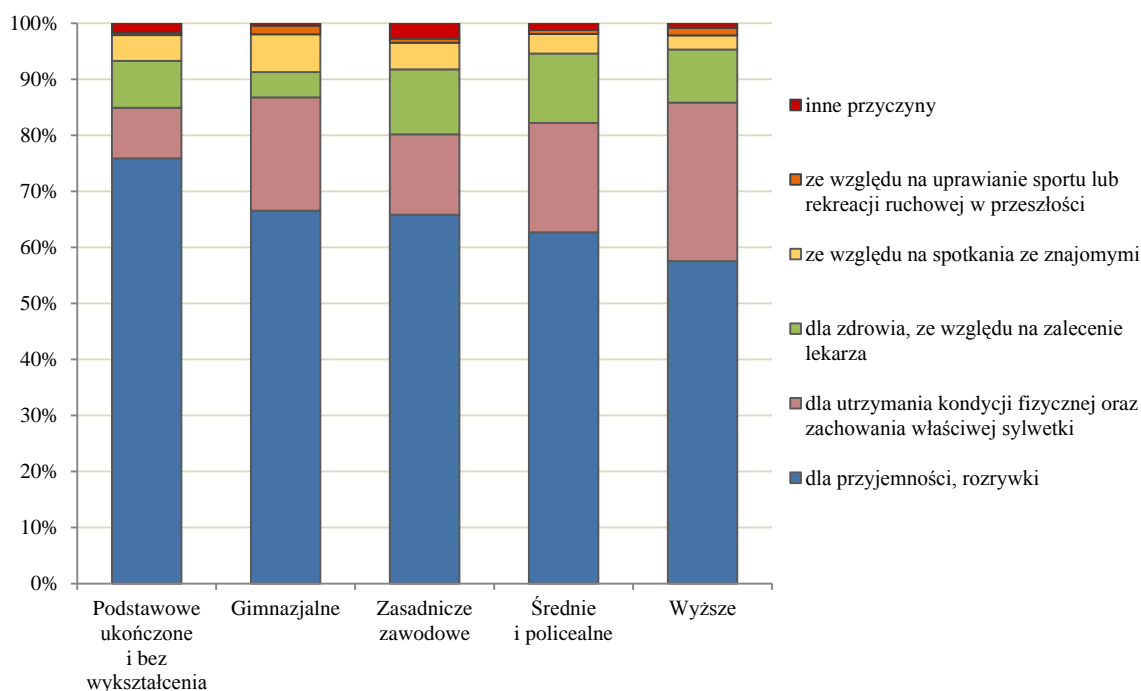

Motywy uczestnictwa w sporcie lub rekreacji ruchowej a stan cywilny badanych

Zależność motywacji do uczestnictwa w zajęciach sportowo-rekreacyjnych i stanu cywilnego badanych kształtuje się podobnie jak w przypadku wieku i wykształcenia respondentów. We wszystkich grupach dominuje przyjemność i rozrywka – taką pobudką kierowało się 64,1% kawalerów i panien oraz 63,5% osób będących w związkach małżeńskich. W grupie osób od 5. do 14. roku życia odsetek ten był najwyższy i wyniósł 83,1% (w tym 81,9% chłopców i 84,3% dziewcząt). Dla osób rozwiedzionych lub w separacji prawnej oraz wdowców lub wdów to też był główny powód aktywności, jednak odsetek wskazujących ten motyw był wyraźnie niższy niż w grupach opisanych wcześniej (odpowiednio 46,5% i 38,3%).

Drugim w kolejności motywem uczestnictwa w zajęciach sportowo-rekreacyjnych była chęć utrzymania kondycji fizycznej oraz zachowania właściwej sylwetki. Na ten motyw wskazało 27,7% osób w separacji prawnej lub rozwiedzionych i 22,9% osób w grupie kawalerów lub panien oraz 18,3% małżonków. Wśród badanych w wieku od 5. do 14. roku życia motyw ten ma niewielkie znaczenie (wskazuje go 7,3% osób).

Trzeci w kolejności czynnik – dla zdrowia lub ze względu na zalecenia lekarza – w dużej mierze dotyczy osób starszych, więc jako główny wskazało go 33,5% wdów lub wdowców. W mniejszym stopniu wskazywały na niego osoby rozwiedzione lub w separacji prawnej (19,1%), a także 12,8% osób będących w związku małżeńskim (w tym 10,9% mężczyzn i 14,7% kobiet).

W grupie osób od 5. do 14. roku życia zarówno motyw prozdrowotny, jak i towarzyski, związany z chęcią spotkania się ze znajomymi, zadeklarowała taka sama frakcja (4,2%).

Na spotkania ze znajomymi w zajęciach sportowych lub sportowo rekreacyjnych, jako główny motyw uczestnictwa, w największym stopniu wskazywali kawalerowie i panny (5,7%), najrzadziej osoby w związku małżeńskim (2,7%).

Wykres 34. Motywy uczestnictwa w sporcie lub rekreacji ruchowej a stan cywilny badanych (w %)

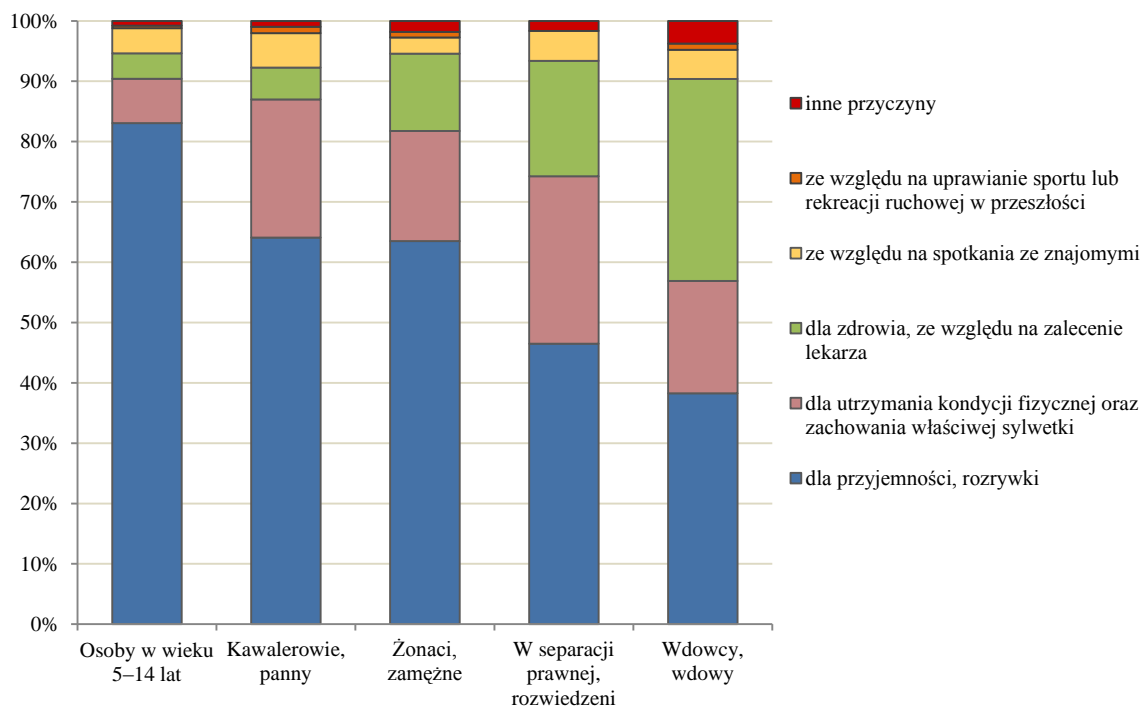

Motywy uczestnictwa w sporcie lub rekreacji ruchowej a dochód gospodarstwa domowego

Stopień zamożności członków gospodarstw domowych nie różnicuje ich motywacji do uczestnictwa w sporcie i rekreacji. We wszystkich gospodarstwach, zarówno tych charakteryzujących się niższym, przeciętnym, jak i najwyższym dochodem, wymieniano w tej samej kolejności trzy motywy. Na pierwszym miejscu była przyjemność, na drugim chęć utrzymania kondycji fizycznej i zachowania właściwej sylwetki, a na trzecim poprawa zdrowia wynikająca z zaleceń lekarza. Taka też tendencja utrzymywała się przy włączeniu do analizy dodatkowej zmiennej, tzn. płci.

W przypadku deklarowanej przyjemności i rozrywki widoczna była odwrotna zależność od poziomu dochodów (wykres 35). Im dochód w gospodarstwie domowym był wyższy, tym motyw ten miał mniejsze znaczenie. I tak wśród gospodarstw o najniższym dochodzie (do 600 zł na osobę) odsetek ćwiczących dla przyjemności wynosił 72,7%, natomiast w grupie dochodowej powyżej 1700 zł na osobę – 56,1%.

Nie stwierdzono takiej zależności wśród pozostałych wymienionych motywów. Wykazano jedynie, że osoby najzamożniejsze najczęściej deklarują chęć utrzymania kondycji fizycznej i zachowania właściwej sylwetki oraz dbałość o zdrowie (odpowiednio 24,4% i 13,5%).

Wykres 35. Motywy uczestnictwa w sporcie lub rekreacji ruchowej a dochód gospodarstwa domowego (w %)

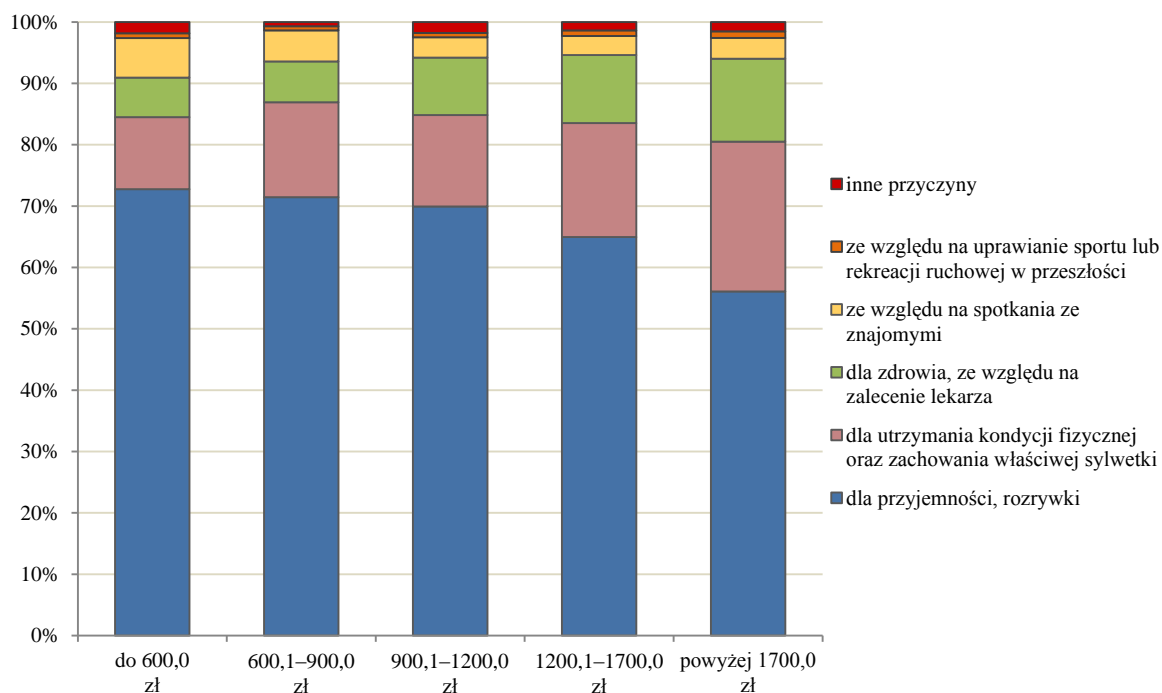

Motywy uczestnictwa w sporcie lub rekreacji ruchowej a miejsce zamieszkania

Miejsce zamieszkania ma ograniczony wpływ na zróżnicowanie motywacji Polaków do podejmowania aktywności fizycznej. Zarówno wśród kobiet i mężczyzn zamieszkujących miasta, jak i obszary wiejskie dominują trzy podstawowe motywy: przyjemność i rozrywka, chęć utrzymania kondycji fizycznej i zachowania właściwej sylwetki oraz dbałość o zdrowie.

Motyw przyjemnościowy wskazało 63,1% mieszkańców miast i 71,5% mieszkańców wsi. Częstotliwość tego wyboru jest zatem niższa wśród osób zamieszkujących miasta niż obszary wiejskie. Z kolei aspekt zdrowotny, tj. chęć utrzymania kondycji fizycznej i dbałość o zdrowie, częściej podkreślają mieszkańcy miast niż wsi (razem 31,0% i 21,4%).

Podsumowanie

Najczęstszymi motywami uczestnictwa Polaków w sporcie i rekreacji ruchowej są: przyjemność i rozrywka, chęć utrzymania kondycji fizycznej i zachowanie właściwej sylwetki oraz dbałość o zdrowie. W porównaniu z badaniami z 2008 r. istotnie wzrosło znaczenie przyjemności i rozrywki jako czynnika motywującego Polaków do podejmowania aktywności fizycznej. W tej

edycji badań odsetek uczestniczących w sporcie i rekreacji dla przyjemności wzrósł o prawie 15 p.proc. (z 51,3% w 2008 r. do 66% w 2012 r.).

Kafeteria opisu prozdrowotnych motywów uczestnictwa w zajęciach zaproponowana w bieżącej edycji badania różniła się od wykorzystanej w edycji poprzedniej. W 2008 r. obejmowała ona trzy kategorie: „zachowanie zdrowia i utrzymanie kondycji fizycznej”, „zachowanie właściwej sylwetki” i „z uwagi na zalecenia lekarza”, a suma odsetków wskazań dla tych kategorii wyniosła 42,9%. W obecnej edycji motyw prozdrowotny można było scharakteryzować wybierając jedną z dwóch kategorii: „dla zdrowia, ze względu na zalecenie lekarza” oraz „dla utrzymania kondycji fizycznej oraz zachowania właściwej sylwetki”. Suma odsetków wskazań dla tych kategorii wyniosła 27,7%.

5.2. Bariery uczestnictwa w sporcie lub rekreacji ruchowej

Kolejnym etapem badań było wskazanie najważniejszych czynników utrudniających bądź uniemożliwiających uczestnictwo Polaków w sporcie lub rekreacji ruchowej. Według jednej trzeciej badanych najpoważniejszą barierą był brak czasu, przy czym częściej ten powód dotyczył mężczyzn (36,8%) niż kobiet (28,5%). Drugą poważną przeszkodę stanowi brak zainteresowania, chęci podejmowania wysiłku fizycznego lub po prostu preferowanie biernego wypoczynku. Taki powód podaje 19,4% mężczyzn i 18,1% kobiet. Istotną barierą jest też stan zdrowia i przeciwwskazania lekarza, na co wskazuje 15,4% mężczyzn oraz 17,4% kobiet. Kobiety również często deklarują jako przeszkodę wiek (17,9%). Pozostałe bariery dotyczą badanych Polaków o wiele rzadziej (wykres 36).

Wykres 36. Bariery uczestnictwa w sporcie lub rekreacji ruchowej (w %)

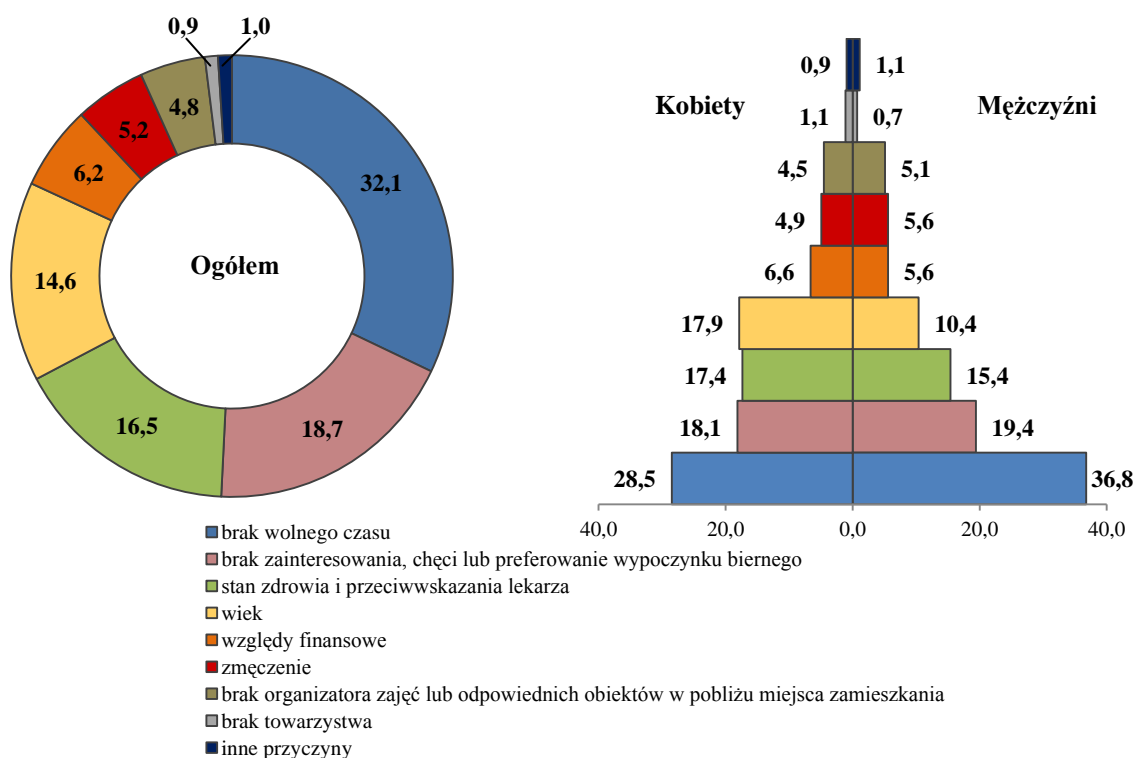

Bariery uczestnictwa w sporcie lub rekreacji ruchowej a wiek badanych

Wiek jest czynnikiem, który silnie różnicuje Polaków ze względu na deklarowany powód nieaktywności fizycznej. Mianowicie w grupach najmłodszych (5–9 lat i 10–14 lat) głównymi przeszkodami były: brak organizatora zajęć lub odpowiednich obiektów w pobliżu miejsca zamieszkania (30% i 27,3%) oraz brak zainteresowania, chęci uczestniczenia w zajęciach sportowo-rekreacyjnych lub też preferowanie biernego wypoczynku (24,4% i 25,1%). Często problemem były również względy finansowe (17,2% i 18,5%).

Ponad 30% młodzieży w wieku 15–19 lat wskazuje jako główną barierę brak zainteresowania lub chęci do aktywnego spędzania czasu wolnego. Kolejne przeszkody dotyczą braku organizatora zajęć lub infrastruktury sportowej (21,4%) oraz braku wolnego czasu (21,1%).

Osoby od 20. do 59. lat za dominującą barierę uznawały brak wolnego czasu. Na drugim miejscu w tych grupach wieku wskazano brak zainteresowania lub chęci podjęcia aktywności fizycznej. Najstarsza grupa respondentów (powyżej 60. roku życia) uznała za główną przeszkodę wiek (42,1%) oraz stan zdrowia i przeciwwskazania lekarza (31,1%).

Wykres 37. Bariery uczestnictwa w sporcie lub rekreacji ruchowej a wiek badanych (w %)

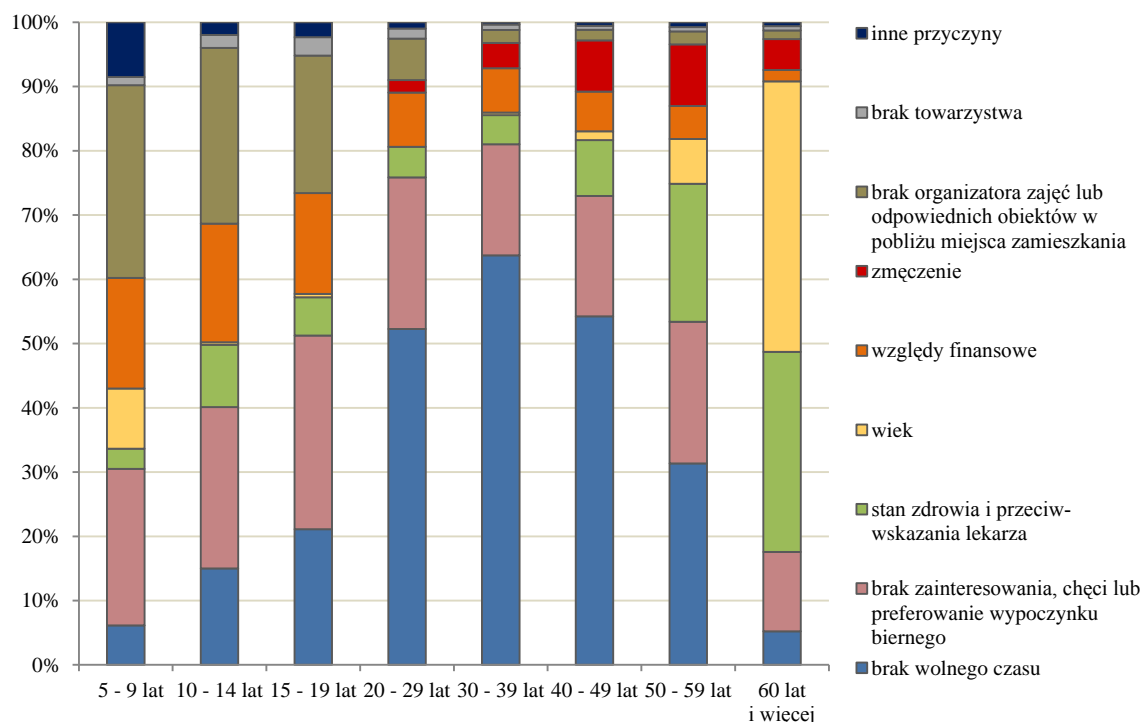

Bariery uczestnictwa w sporcie lub rekreacji ruchowej a wykształcenie badanych

Wykształcenie jest kolejnym czynnikiem, który warunkuje bariery uczestnictwa Polaków w sporcie i rekreacji ruchowej (wykres 38). Wśród osób bez wykształcenia lub z wykształceniem

podstawowym¹⁸ głównym powodem braku aktywności sportowo-rekreacyjnej był wiek (28,4%). Zależność ta znacznie częściej występuje wśród kobiet (35,3%) niż mężczyzn (16,8%). Istotne utrudnienie lub wręcz uniemożliwienie podjęcia ćwiczeń fizycznych stanowi także stan zdrowia i wynikające z tego przeciwwskazania lekarza – deklarację taką złożyło 20,5% osób bez wykształcenia lub z wykształceniem podstawowym. Do ważnych przeszkód w tej grupie należy ponadto brak zainteresowania, chęci podejmowania aktywności fizycznej czy też preferowanie biernego wypoczynku (17%), przy czym częściej dotyczy to mężczyzn (22,3%) niż kobiet (13,9%).

Osoby z wykształceniem gimnazjalnym wskazywały jako największą przeszkodę brak chęci do podjęcia aktywności fizycznej (30,4%). Dopiero w następnej kolejności pojawiały się takie bariery, jak: brak wolnego czasu (23,2%), brak organizatora zajęć lub odpowiednich obiektów w miejscu zamieszkania (17,0%) czy względy finansowe (15,4%). Pamiętać jednak należy, że ta grupa składa się głównie z osób młodych, kontynuujących naukę w szkołach średnich i zasadniczych zawodowych, a także o tym, że pierwszym rocznikiem, który poszedł do gimnazjum były osoby urodzone w 1986 r.

W grupach osób z wykształceniem wyższym (49%), średnim i policealnym (39,1%) oraz zasadniczym zawodowym (35,8%) główną przeszkodą był brak czasu wolnego, którego znaczenie było tym większe im wyższy był poziom wykształcenia respondenta. Poza tym respondenci wskazali brak zainteresowania, chęci podjęcia aktywności fizycznej lub też preferowanie biernego wypoczynku, chociaż odsetek takich osób był znacznie niższy (odpowiednio 18,1%, 18,0% i 19,6%).

Wykres 38. Bariery uczestnictwa w sporcie lub rekreacji ruchowej a wykształcenie badanych (w %)

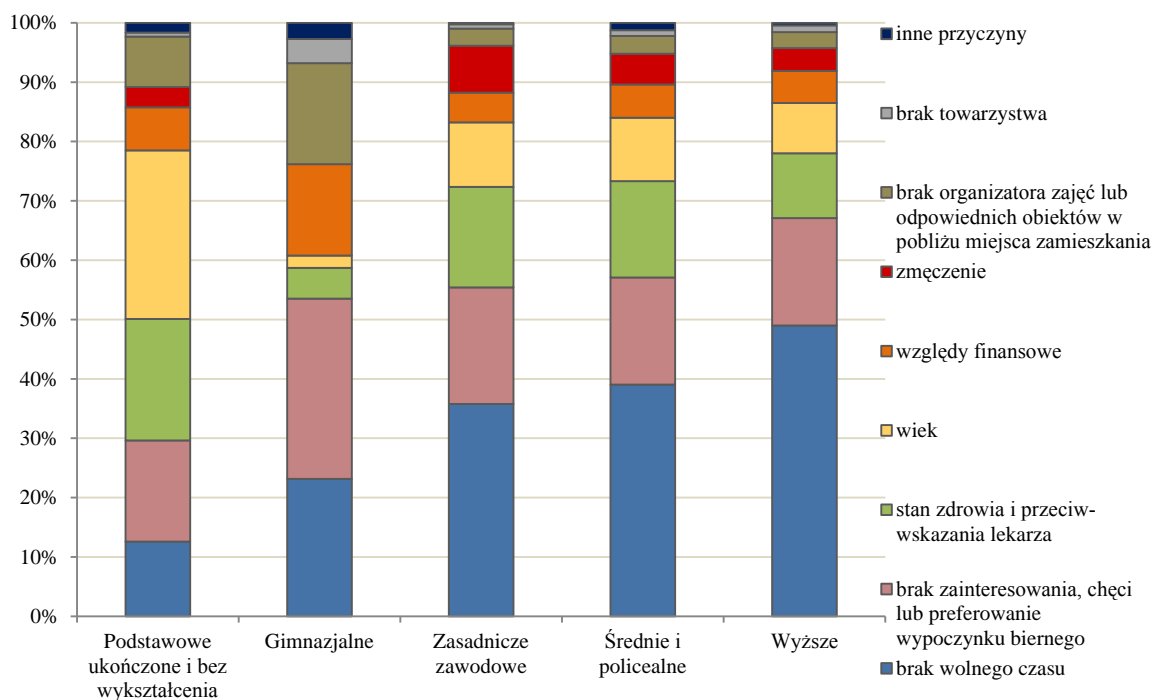

¹⁸ W kategorii osób bez wykształcenia lub z wykształceniem podstawowym 48,3% stanowiły dzieci i młodzież do 14 lat, a 36,5% osoby mające 50 lat lub więcej.

Bariery uczestnictwa w sporcie lub rekreacji ruchowej a stan cywilny badanych

Zarówno dla osób żyjących w związku małżeńskim, jak i poza nim (kawalerowie i panny oraz osoby rozwiedzione bądź w separacji) największą barierą uczestnictwa stanowił brak wolnego czasu (odpowiednio 40,8%, 33,7%, 28,4%). Zarówno dla wdów (49,8%), jak i wdowców (42,3%) ograniczenia wynikały przede wszystkim z wieku lub ze stanu zdrowia (odpowiednio 30,3% i 33%). Wśród osób młodych, od 5. do 14. roku życia, 28,8% respondentów wskazało jako główny powód nieuczestniczenia brak organizatora zajęć lub odpowiednich obiektów w pobliżu miejsca zamieszkania, a aż 24,7% nie wykazywało zainteresowania uczestniczeniem w zajęciach sportowo-rekreacyjnych.

Bariery uczestnictwa w sporcie i rekreacji ruchowej a dochód gospodarstwa domowego

Dla członków gospodarstw domowych ze wszystkich grup dochodowych najistotniejszą barierą uczestnictwa w sporcie lub rekreacji ruchowej był brak czasu wolnego (wykres 39). Odsetek osób podających tę odpowiedź okazał się wysoki zarówno wśród deklarujących najniższy (34,8%), jak i najwyższy dochód (34,2%). Niemniej mężczyźni (36,8%) częściej tłumaczyli tym swą nieaktywność niż kobiety (28,5%).

Stan zdrowia i przeciwwskazania lekarza lub wiek jako barierę uczestnictwa wskazały częściej osoby o wyższym dochodzie w przeliczeniu na 1 osobę w gospodarstwie domowym niż te o dochodach niższych. Z kolei wskazania związane z brakiem zainteresowania, chęci lub preferowanie wypoczynku biernego oraz brak organizatora zajęć lub odpowiednich obiektów w pobliżu miejsca zamieszkania częściej zgłaszały osoby uboższe.

Wykres 39. Bariery uczestnictwa w sporcie lub rekreacji ruchowej a dochód gospodarstwa domowego

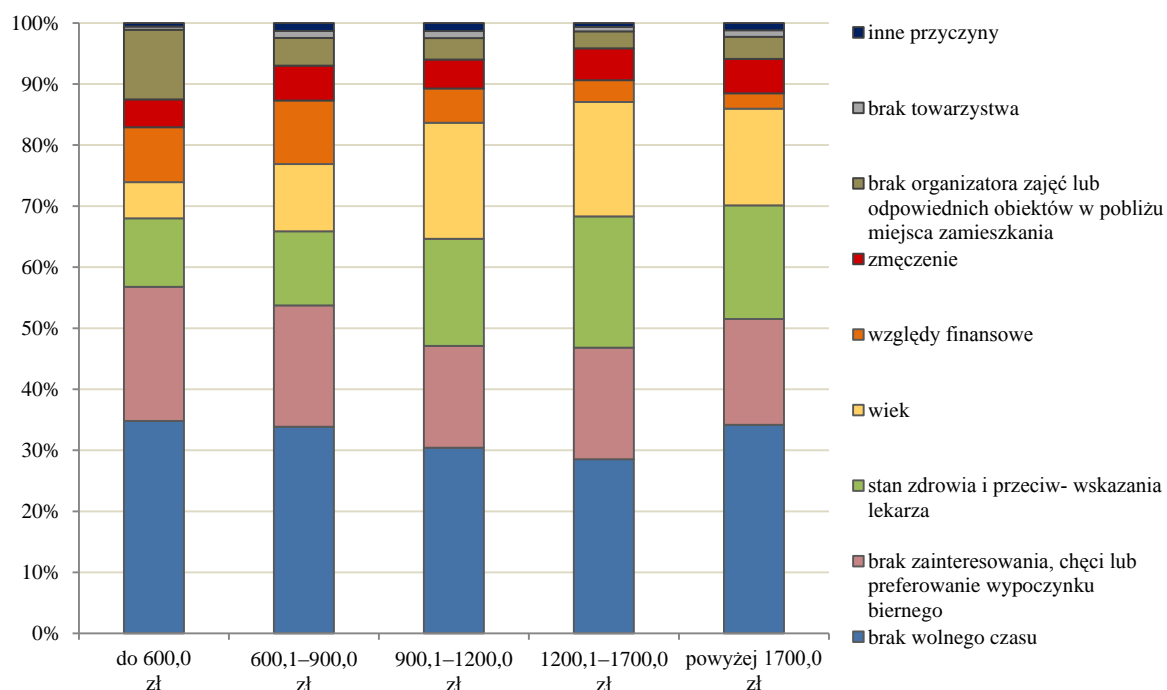

Powszechnie znaną barierą podejmowania aktywności fizycznej jest brak środków finansowych. Analiza wyników badań pokazuje, że względy finansowe były istotne jedynie w przypadku 6,2% badanej populacji, przy czym ważniejsze były dla kobiet niż mężczyzn. I tak wśród kobiet widoczna jest zależność pokazująca spadek znaczenia tego motywu wraz ze wzrostem poziomu dochodów – wśród kobiet o najniższym dochodzie odsetek deklarujących ograniczone możliwości finansowe wyniósł 11,4% i stopniowo maleje wraz ze wzrostem dochodu (w przypadku najzamożniejszych Polek wynosił 2,7%).

Barierzy uczestnictwa w sporcie lub rekreacji ruchowej a miejsce zamieszkania

Wśród mieszkańców miast najczęstszą barierą był brak wolnego czasu (30%), następnie brak zainteresowania, chęci uczestnictwa w zajęciach sportowo-rekreacyjnych lub preferowanie wypoczynku biernego (20,6%) oraz stan zdrowia i przeciwwskazania lekarza (18,9%).

Co istotne, kolejność wskazań nie zmienia się wraz z wielkością zamieszkiwanego miasta (inne są jedynie odsetki). Brak wolnego czasu najmniej doskwierał mieszkańcom miast od 100 do 199 tys. (26,4%). Brak zainteresowania czy też chęci aktywnego uczestnictwa w zajęciach sportowo-rekreacyjnych występował najczęściej u mieszkańców miast od 200 do 499 tys. (23,3%), a najrzadziej u mieszkańców największych aglomeracji miejskich – powyżej 500 tys. ludności (15,3%). Na stan zdrowia w największym stopniu narzekali mieszkańcy największych miast (23,6%), a najmniej mieszkańcy miast od 100 do 199 tys. (16,2%).

W przypadku mieszkańców obszarów wiejskich dwie pierwsze bariery są identyczne jak w przypadku mieszkańców miast. Brak wolnego czasu na ćwiczenia odnotowano u 35% respondentów, a brak chęci – u 16,1%. Wiek częściej stanowił przeszkodę dla wiejskich kobiet (19,1%) niż mężczyzn (10,9%).

Podsumowanie

Do najczęściej wymienianych barier uczestnictwa w sporcie lub rekreacji ruchowej należy brak wolnego czasu (32,1%), brak zainteresowania aktywnym wypoczynkiem (18,7%), stan zdrowia i przeciwwskazania lekarza (16,5%) oraz wiek (14,6%). Rzadziej wskazywano na względy finansowe (6,2%) czy zmęczenie (5,2%). Podobnie było w badaniu w 2008 r., kiedy to odsetki wyniosły odpowiednio 31,9% – dla braku wolnego czasu, 18,4% – dla braku chęci podejmowania aktywności fizycznej, 12,5% – dla wieku oraz 11,8% – dla stanu zdrowia (13,4% razem z kategorią „przeciwwskazania lekarza”).

Na brak czasu wolnego jako główną barierę ćwiczeń sportowych lub rekreacyjnych najczęściej wskazały osoby w wieku 30–39 lat (63,7%).

Prawie jedna trzecia (30,1%) osób w wieku 15-19 i około jedna czwarta osób w kategoriach wiekowych 5-9 i 10-14 lat (odpowiednio 24,4% i 25,1%) wskazała jako jedną z ważniejszych

przyczyn nieuczestniczenia w aktywności sportowej brak zainteresowania lub chęci do aktywnego spędzania czasu wolnego.

Z kolei stan zdrowia oraz wiek ograniczały aktywność sportowo-rekreacyjną głównie osób starszych – powyżej 60. roku (odpowiednio 31,1% i 42,1% wskazań w tym przedziale wiekowym), owdowiałych (30,6% i 48,8%) i z wykształceniem podstawowym lub bez wykształcenia (20,5% i 28,4%).

5.3. Uczestnictwo niepełnosprawnych w sporcie lub rekreacji ruchowej

Utrudnienia, jakie napotykać osoby niepełnosprawne, przekraczają typowe bariery, których doświadcza przeciętny odbiorca sportu czy rekreacji ruchowej. Dotknięci chorobą lub jej skutkami częściej mają ograniczone możliwości zdobywania umiejętności sportowych, jak i podejmowania niektórych form sportu lub rekreacji, częściej również towarzyszą im ograniczenia finansowe.

W zbadanej populacji osoby niepełnosprawne stanowiły 9,0% ogółu badanych (z czego o znacznym stopniu niepełnosprawności – 2,5%, umiarkowanym – 3,7%, lekkim – 2,4%, dzieci z orzeczeniem o niepełnosprawności – 0,3%). Wśród mężczyzn odnotowano 9,8% inwalidów (w tym 3,9% – o stopniu umiarkowanym, po 2,7% zarówno tych o znacznym jak i o lekkim stopniu niepełnosprawności oraz 0,5% chłopców z orzeczeniem o niepełnosprawności), a wśród kobiet – 8,3% (odpowiednio 3,6%, 2,3%, 2,2% i 0,2%).

Niepełnosprawni stanowili 5,1% ogółu uczestniczących w zajęciach sportowych lub rekreacyjnych z czego 0,8% to były osoby ze znacznym stopniem inwalidztwa, z umiarkowanym – 2,1%, lekkim – 1,7%, a 0,4% to dzieci z orzeczeniem o niepełnosprawności. Na wsi odsetek niepełnosprawnych wśród ogółu uczestników zajęć sportowo-rekreacyjnych wyniósł 4,9%, a w miastach 5,2%.

Spośród ogółu niepełnosprawnych członków gospodarstw domowych w zajęciach sportowych lub rekreacji ruchowej uczestniczyło nieco ponad jedna czwarta (25,8%). Odsetek ten był o 20,1 p.proc. niższy od średniej dla ogółu ćwiczących. Spośród wszystkich ćwiczących niepełnosprawnych 39,2% zadeklarowało regularne uczestnictwo w zajęciach sportowo-rekreacyjnych, a 60,8% sporadycznie.

Wśród osób niepełnosprawnych uczestnictwo w zajęciach sportowo-rekreacyjnych najczęściej deklarowały dzieci z orzeczeniem o niepełnosprawności (57,9% osób w tej grupie), a rzadziej osoby z lekkim – 32,2%, umiarkowanym – 25,7% i znacznym – 15,5% stopniem niepełnosprawności.

Wykres 40. Regularne i sporadyczne uczestnictwo w zajęciach sportowo-rekreacyjnych w zależności od stopnia niepełnosprawności (w %)

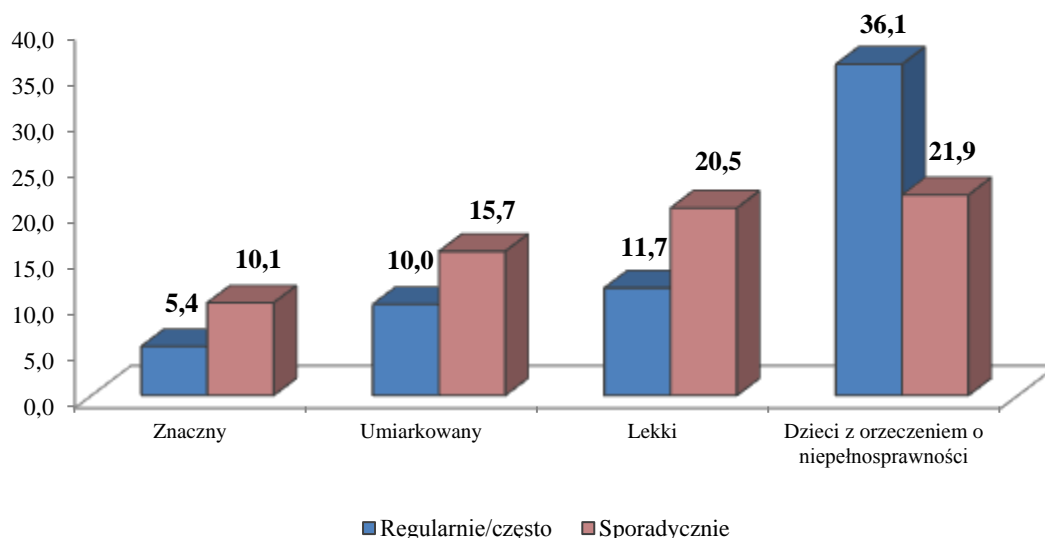

Analizując uczestnictwo członków gospodarstw domowych w poszczególnych zajęciach sportowych lub rekreacji ruchowej, które scharakteryzowali respondenci¹⁹ można stwierdzić, że 28,8% ćwiczących niepełnosprawnych podejmuje zajęcia 1 lub 2 razy w tygodniu, a 23% czyni to nawet częściej.

Ćwiczący niepełnosprawni najczęściej wybierali jazdę na rowerze (52,9%), znacznie rzadziej pływali (21,8%) oraz podejmowali ogólnorozwojowe zajęcia ruchowe poprawiające kondycję fizyczną (21,2%). Przy tym mężczyźni w dalszej kolejności wskazywali na wędkarstwo (19,7%) oraz ćwiczenia ogólnorozwojowe (18,1%). Niepełnosprawne kobiety chętniej uprawiały jogging (25,3%), czy podejmowały ogólnorozwojowe zajęcia ruchowe poprawiające kondycję fizyczną (24,6%) niż pływały (22,0%).

Motywy uprawiania rekreacji ruchowej przez osoby niepełnosprawne

Motyw zachowania zdrowia oraz ze względu na zalecenie lekarza towarzyszy uczestnictwu w rekreacyjnych formach ruchowych 33,2% niepełnosprawnych. Wśród osób o znacznym stopniu niepełnosprawności dotyczyło to aż 53,3%, umiarkowanym 33,7%, lekkim 26,1%, a dzieci z orzeczeniem niepełnosprawności 20,2%. Motyw przyjemności i rozrywki płynącej z uczestnictwa w zajęciach ruchowych najczęściej deklarowały dzieci niepełnosprawne – 73,2%. Przyczyna ta występuje na pierwszym lub drugim miejscu we grupach według stopnia niepełnosprawności (stopień znaczny – 30,6%, ale umiarkowany i lekki dotyczą większej liczby wskazań – 46,2% i 46,5%).

¹⁹ Ćwiczący respondenci mieli możliwość scharakteryzowania uczestnictwa w nie więcej niż pięciu rodzajach zajęć w których brali udział.

Bariery uczestnictwa osób niepełnosprawnych w rekreacji ruchowej

Występowanie barier uczestnictwa wśród osób niepełnosprawnych związane jest z sytuacją zdrowotną, w jakiej się znajdują. Najczęściej wskazywanym ograniczeniem jest stan zdrowia i przeciwwskazania lekarza – 55,1% zbiorowości niepełnosprawnych zgłaszało tę przyczynę braku uczestnictwa, a w drugiej kolejności wiek badanych – 16,8%. Jako trzecia przeszkoda wskazywany był brak zainteresowania, chęci na aktywność ruchową lub preferowanie wypoczynku biernego – 11,6%.

Wśród mężczyzn o znacznym stopniu niepełnosprawności bariera stanu zdrowia dotyczyła 74,5% rozważanej zbiorowości, a wśród kobiet z tej samej grupy – 67,7%. Wiek jako barierę uczestnictwa w tej grupie zgłaszało 12,5% mężczyzn i 21,6% kobiet, brak zainteresowania formami ruchu częściej w tej grupie deklarowali panowie – 6,4% niż panie – 4,9%.

Również niepełnosprawni w stopniu umiarkowanym – mężczyźni i kobiety – podawali najczęściej stan zdrowia, wiek oraz brak zainteresowania jako powody braku uczestnictwa w zajęciach sportowo-rekreacyjnych.

Mężczyźni o lekkim stopniu niepełnosprawności poza wskazaniami związanymi ze zdrowiem i wiekiem nieco częściej niż pozostałe omawiane grupy jako powód nieuczestniczenia deklarowali brak zainteresowania, chęci na aktywność ruchową lub preferowanie wypoczynku biernego, bądź brak wolnego czasu.

Kobiety z tej grupy oprócz barier związanych ze stanem zdrowia, wiekiem oraz brakiem zainteresowania, chęci na aktywność ruchową lub preferowaniem wypoczynku biernego podkreślały, że barierą jest zmęczenie.

Wykres 41. Bariery uczestnictwa osób niepełnosprawnych w rekreacji ruchowej (w %)

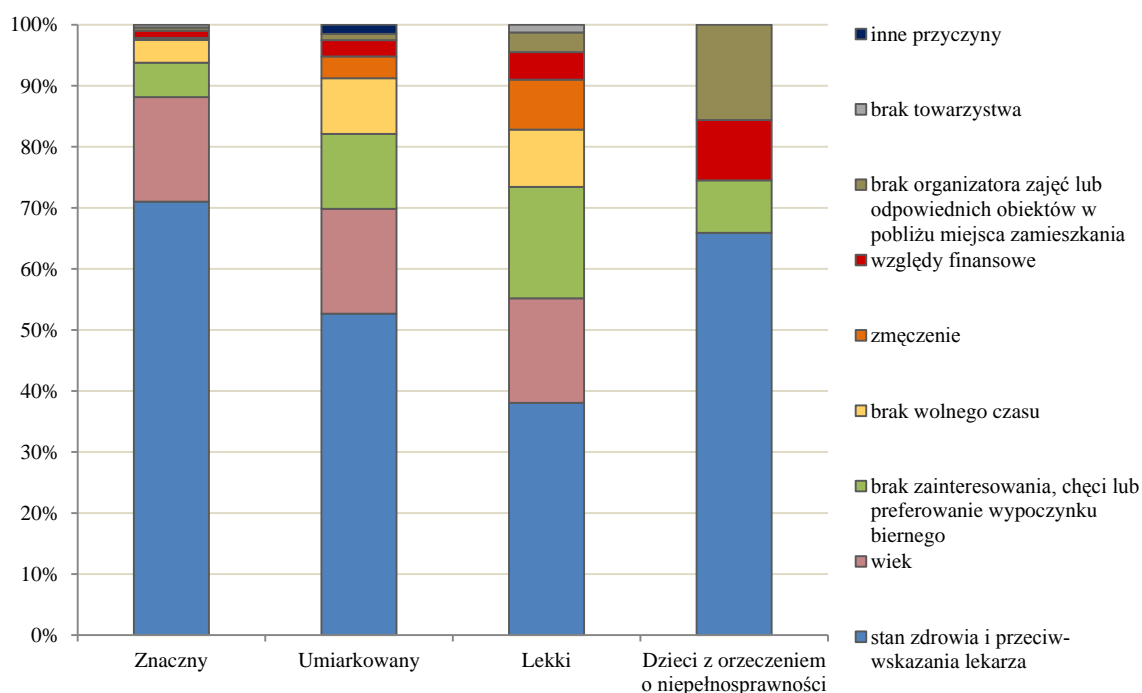

Podsumowanie

Wśród ćwiczących osoby niepełnosprawne stanowiły 5,1% (w 2008 r. – 5,5%). Sport lub rekreację ruchową podjęło 25,8% niepełnosprawnych Polaków, o 3,1 p.proc. więcej w porównaniu z poprzednią edycją badania. Natomiast w ogóle nie ćwiczyło 84,5% o znacznym, 74,3% – o umiarkowanym, 67,8% – o lekkim stopniu niepełnosprawności oraz 42,1% dzieci z orzeczeniem o niepełnosprawności. Regularnie w zajęciach sportowo-rekreacyjnych brało udział 39,2% spośród niepełnosprawnych uczestniczących w zajęciach sportowo-rekreacyjnych.

Najpopularniejszą formą aktywności wśród niepełnosprawnych Polaków była jazda na rowerze, którą zadeklarowała ponad połowa badanych (52,9%). Co piąty niepełnosprawny pływał lub podejmował ogólnorozwojowe zajęcia ruchowe poprawiające kondycję fizyczną. W stosunku do roku 2008 wzrósł odsetek jeżdżących na rowerze (o 9,4 p.proc) oraz pływających (o 3,7 p.proc).

5.4. Charakter wykonywanej pracy członków gospodarstw domowych a uczestnictwo w sporcie lub rekreacji ruchowej

Charakter pracy, zwłaszcza wykonywanej w nieodpowiednich warunkach, może stać się źródłem wielu uciążliwości prowadzących do pogorszenia stanu zdrowia i ogólnej kondycji fizycznej lub psychicznej pracownika, a w konsekwencji również do znacznego spadku wydajności pracy. Co prawda niniejsze badania nie wykazały znacznej różnicy między rodzajem wykonywanej pracy a samooceną sprawności fizycznej, jednak rodzaj pracy ma niewątpliwie wpływ chociażby na sposób wypoczywania respondentów. W poszczególnych grupach, ze względu na charakter wykonywanej pracy, frakcje osób podobnie oceniających swoją sprawność fizyczną są bardzo zbliżone.

Wykres 42. Ocena ogólna sprawności fizycznej a charakter wykonywanej pracy (w %)

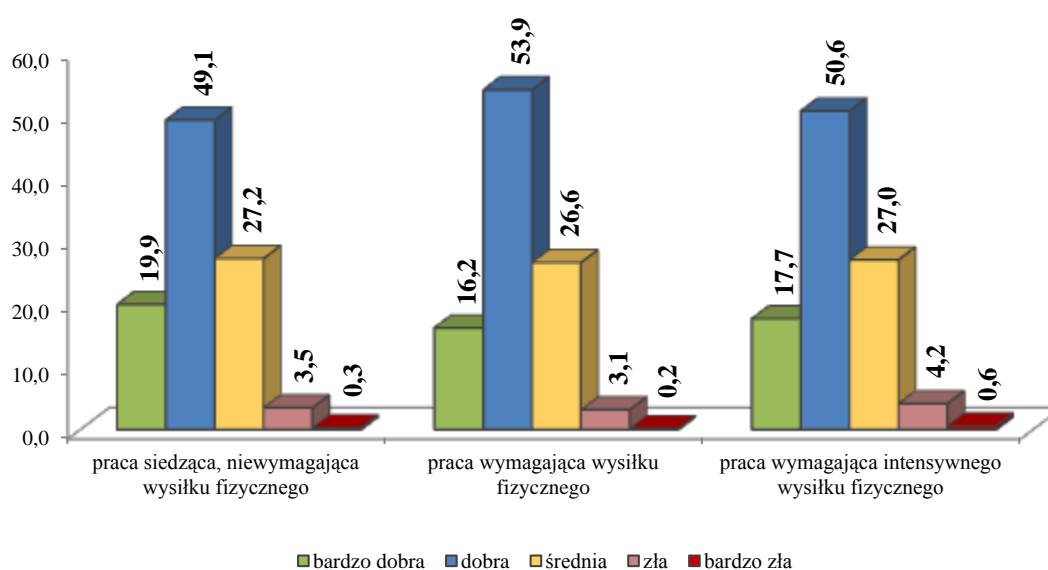

Grupą najczęściej deklarującą regularne ćwiczenia, wśród pracujących, są osoby wykonujące pracę siedzącą, niewymagającą wysiłku fizycznego (22,4%). Przedstawiciele tej grupy również częściej (34,5%) od innych grup podejmują sporadycznie sport lub rekreację ruchową (wykres 43).

Wykres 43. Uczestnictwo członków gospodarstw domowych w zajęciach sportowo-rekreacyjnych w zależności od charakteru wykonywanej pracy (w %)

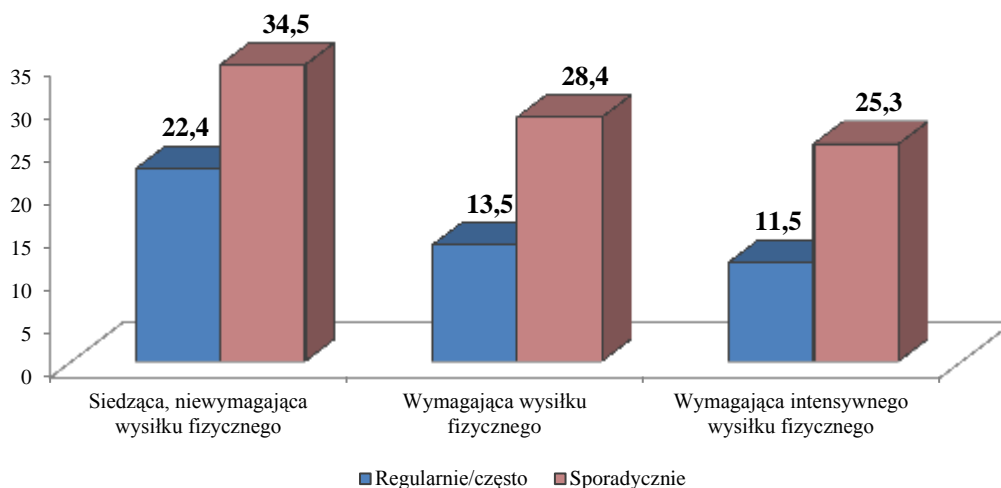

Mając na uwadze rekomendacje prozdrowotne aktywności fizycznej (5 i więcej dni w tygodniu przez co najmniej 30 min), jako minimum utrzymujące organizm w zdrowiu, należy stwierdzić, że generalnie niewielki procent badanych stosuje się do tych zaleceń.

Duże nadzieje na modyfikację aktywności fizycznej Polaków wiąże się z działaniami prewencyjnymi, zwłaszcza z racji ich skuteczności, prostoty i niskich kosztów. Tymczasem wyniki dobitnie pokazują, że brak jakiegokolwiek aktywności fizycznej w czasie wolnym dotyczył prawie połowy (43,1%) Polaków wykonujących pracę siedzącą, 58,1% – wykonujących pracę wymagającą wysiłku fizycznego i 63,2% – wykonujących pracę wymagającą intensywnego wysiłku fizycznego (wykres 44).

Wykres 44. Brak uczestnictwa członków gospodarstw domowych w zajęciach sportowo-rekreacyjnych w zależności od charakteru wykonywanej pracy i płci (w %)

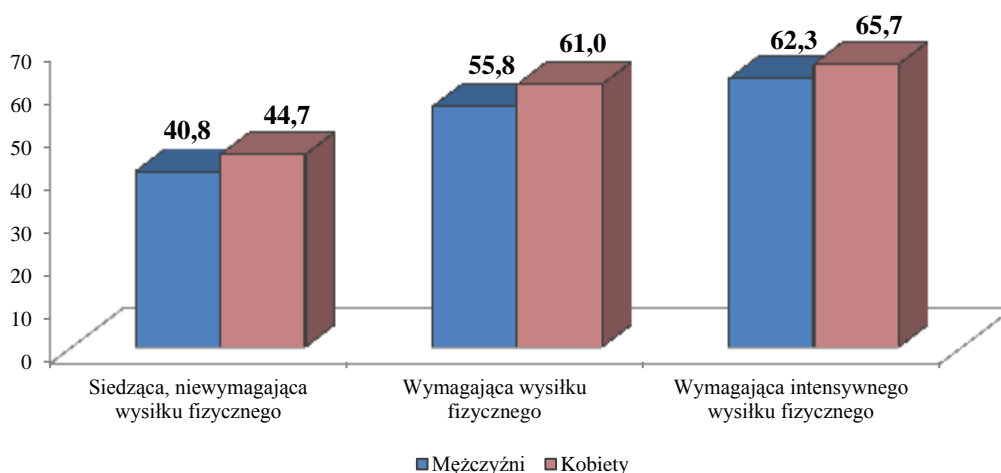

Wśród wszystkich badanych mężczyzn i kobiet regularne zajęcia sportowo-rekreacyjne najczęściej deklarowali wykonujący pracę lekką, siedzącą (odpowiednio 22,6% i 22,3%). Osoby deklarujące konieczność wykonywania wysiłku fizycznego w czasie pracy zawodowej znacznie rzadziej (o 8,7 p.proc. i 9,4 p.proc.) uczestniczyły w regularnej aktywności sportowo-rekreacyjnej. W przypadku gdy wysiłek w pracy ma charakter intensywny odsetek maleje nieznacznie w stosunku do grupy osób wykonujących pracę wymagającą wysiłku fizycznego, ale nieintensywnego (wykres 45).

Wykres 45. Uczestnictwo członków gospodarstw domowych w regularnych zajęciach sportowo-rekreacyjnych w zależności od charakteru wykonywanej pracy i płci (w %)

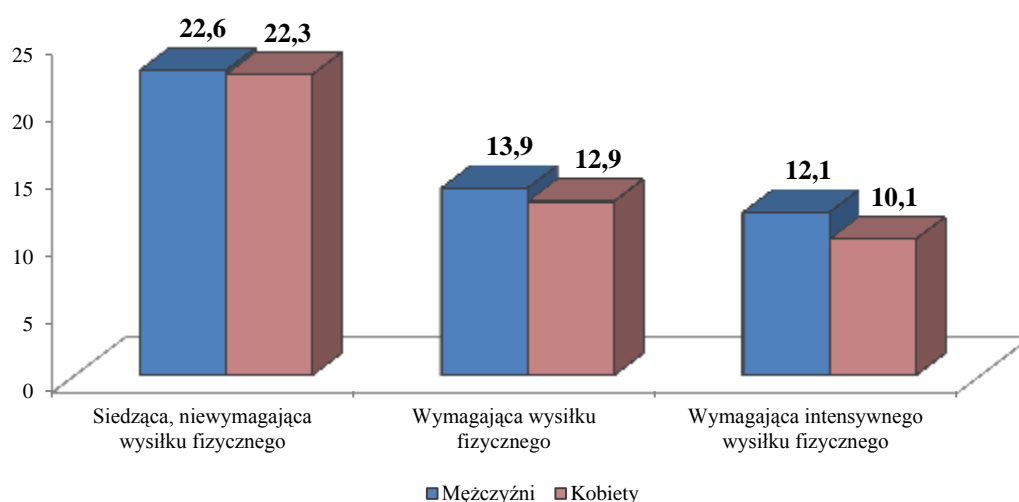

Podsumowanie

W niniejszych badaniach nie stwierdzono znacznej różnicy między rodzajem wykonywanej pracy a subiektywną oceną sprawności fizycznej. Najaktywniejszą grupą okazali się wykonujący pracę siedzącą, niewymagającą wysiłku fizycznego, spośród których 22,4% deklaruje regularne ćwiczenia.

Niestety brak jakiegokolwiek aktywności fizycznej w czasie wolnym dotyczył prawie połowy (43,1%) Polaków wykonujących pracę siedzącą. Dla porządku należy dodać, że brak aktywności w zajęciach sportowo-rekreacyjnych dotyczył także 58,1% – wykonujących pracę wymagającą wysiłku fizycznego i 63,2% – wykonujących pracę wymagającą intensywnego wysiłku fizycznego.

ROZDZIAŁ 6. Wydatki na cele sportowo-rekreacyjne i wyposażenie gospodarstw domowych w sprzęt sportowy

6.1. Charakterystyka wydatków na sport i rekreację ruchową

Istotnym elementem analizy uczestnictwa Polaków w sporcie i rekreacji ruchowej jest diagnoza wydatków poniesionych na cele sportowo-rekreacyjne. Wyniki pokazują, że w okresie od 1.10.2011 r. do 30.09.2012 r. wśród wszystkich badanych gospodarstw domowych jedynie 41,1% ponosiło jakiegokolwiek koszty na ten cel.

Środki finansowe z przeznaczeniem na zajęcia sportowo-rekreacyjne (bez kosztów dojazdów) przeznaczają (29,9%) gospodarstw. Zdecydowanie mniejsza grupa kupowała, konserwowała czy wypożyczała specjalistyczny sprzęt sportowy (19,4%). Zakup różnego rodzaju sprzętu sportowego wykazało 15,8% ze wszystkich zbadanych gospodarstw. Największy odsetek zbadanych gospodarstw – 5,5% poniosło wydatki na zakup roweru, a 3,2% piłki do gier zespołowych. Szczegółowe dane na ten temat przedstawia wykres 46.

Wykres 46. Gospodarstwa domowe ponoszące wydatki na zakup wybranego rodzaju sprzętu sportowego (w %)

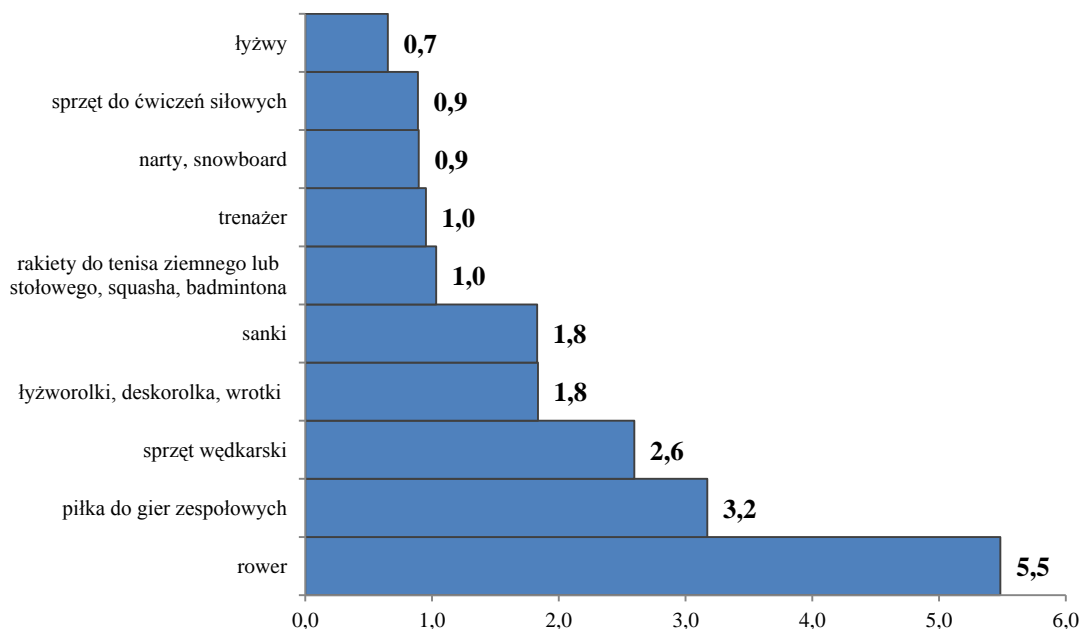

Wydatki na zakup odzieży sportowej wykazało 18,8% zbadanych gospodarstw, a tylko 2,4% gospodarstw płaciło za obozy sportowe lub sportowo-rekreacyjne (łącznie z dojazdami na zgrupowania).

Średni koszt poniesiony w badanym okresie przez jedno gospodarstwo domowe w Polsce na cele sportowo-rekreacyjne wyniósł 418 zł, z czego ponad połowę (244 zł) stanowiły opłaty związane z uczestnictwem w zajęciach (wykres 47). Znacznie mniej przeznaczano na zakup, konserwację czy wypożyczenie specjalistycznego sprzętu sportowego (84 zł) oraz na kupno odzieży sportowej (61 zł). Najmniejsze wydatki wiązały się z udziałem w obozach sportowych i sportowo-rekreacyjnych (29 zł).

Wykres 47. Struktura wydatków na sport i rekreację ruchową w przeliczeniu na 1 zbadane gospodarstwo (w %)

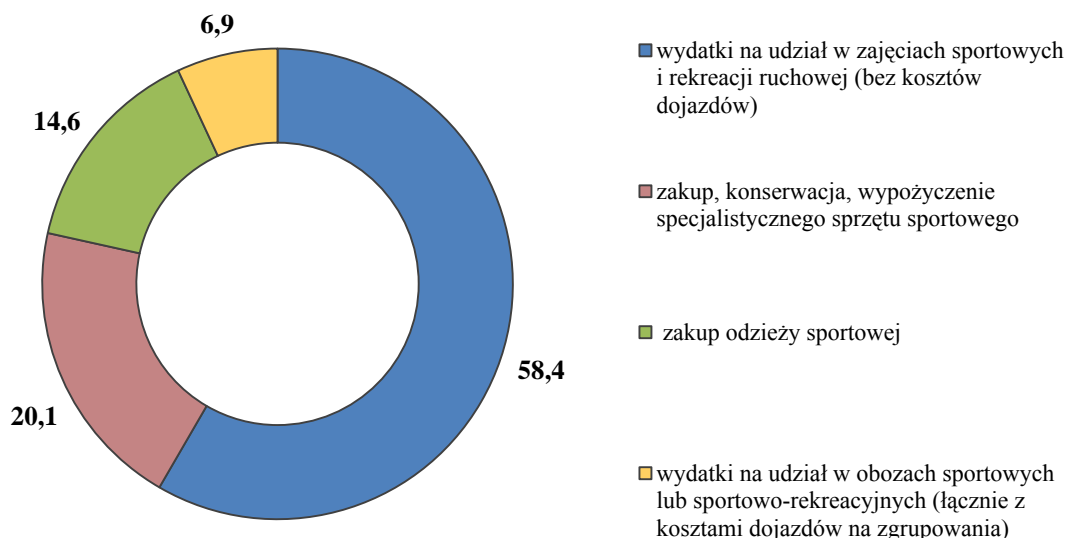

Szczegółowa analiza wydatków przeznaczonych na cele sportowo-rekreacyjne wyłącznie w grupie gospodarstw domowych, które je ponosiły (41,1% wszystkich zbadanych gospodarstw) pokazała, że przeciętnie opiewały one na kwotę 1017 zł rocznie. Najczęściej wiązały się z uczestnictwem w obozach (1218 zł na jedno gospodarstwo ponoszące wydatek) oraz z opłatami za zajęcia (818 zł). Na kupno, konserwację lub wypożyczenie sprzętu sportowego gospodarstwa ponoszące takie wydatki przeznaczały średnio 433 zł, a na zakup odzieży sportowej – 324 zł.

Typ gospodarstwa domowego w dużej mierze warunkuje wydatki na sport i rekreację ruchową. W całej badanej grupie najczęściej odnotowano takie wydatki wśród gospodarstw pracujących na własny rachunek poza gospodarstwem rolnym (64,9%) oraz wśród gospodarstw pracowników (55,8%), najrzadziej zaś wśród gospodarstw emerytów (18,1%) i rencistów (12,9%).

Zakup sprzętu sportowego najczęściej deklarowały gospodarstwa pracujących na własny rachunek poza gospodarstwem rolnym (23,2%), rolników (21,2%) oraz pracowników (20,9%). We wszystkich typach gospodarstw najpopularniejszym zakupem był rower.

Naturalnie w zależności od typu gospodarstwa na cele sportowo-rekreacyjne przeznaczana jest inna kwota. W przeliczeniu na 1 zbadane gospodarstwo renciści wydali średnio w badanym okresie 60 zł, emeryci – 113 zł, rolnicy – 290 zł, pracownicy – 583 zł, a osoby pracujące na własny rachunek poza gospodarstwem rolnym – 1004 zł. We wszystkich typach gospodarstw największą część

wydatkowanej kwoty na cele związane ze sportem przeznaczają się na uczestnictwo w zajęciach sportowo-rekreacyjnych. Gospodarstwa pracujących na własny rachunek poza gospodarstwem rolnym na ten cel przeznaczają średnio 61% ogółu środków wydanych na sport lub rekreację ruchową w badanym okresie. Na zakup, konserwację czy wyposażenie specjalistycznego sprzętu sportowego największą część kwoty wydanej w badanym okresie na sport lub rekreację ruchową (29,3%) przeznaczali rolnicy. Natomiast na zakup odzieży sportowej gospodarstwa rencistów (21,7%). Strukturę wydatków przedstawia wykres 48.

Wykres 48. Struktura wydatków na sport i rekreację ruchową (w przeliczeniu na 1 zbadane gospodarstwo) a typ gospodarstwa (w %)

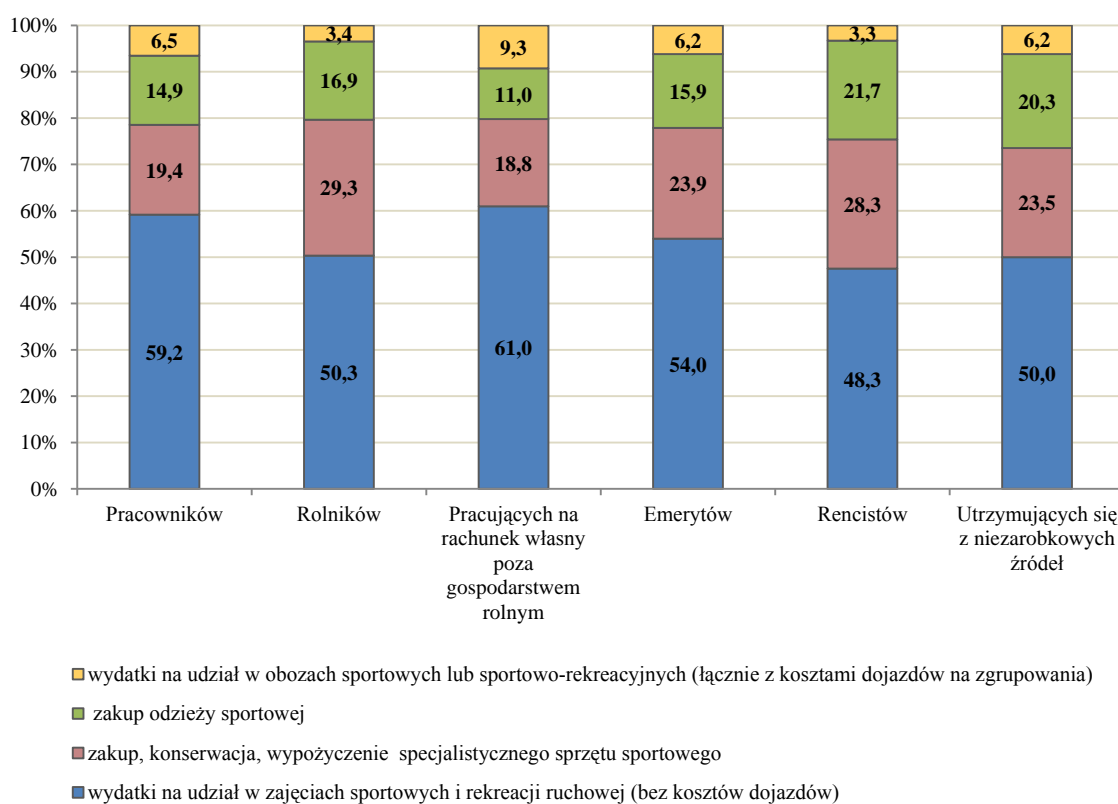

Jeżeli chodzi o wydatki na sport i rekreację wyłącznie wśród gospodarstw, które takie wydatki deklarowały, to w zależności od typu gospodarstw domowych przedstawiają się one następująco. Gospodarstwa rencistów przeznaczają na ten cel najmniej pieniędzy w badanym okresie - średnio 468 zł, nieco więcej gospodarstwa emerytów - 625 zł i rolników - 698 zł. W przypadku pracujących na własny rachunek poza gospodarstwem rolnym przeciętnie wydawana kwota była najwyższa - 1548 zł. Właśnie w tej grupie najczęściej ponoszono wydatki na zakup, konserwację, lub wypożyczenie specjalistycznego sprzętu sportowego (32,3% zbadanych gospodarstw), przeznaczając na ten cel średnio kwotę 587 zł, opłacano zajęcia sportowo-rekreacyjne (51,7%; 1182 zł) oraz obozy (4,4%; 2105 zł). Na kupno odzieży sportowej najwięcej pieniędzy wydawali utrzymujący się

z niezarobkowych źródeł (średnio 344 zł), chociaż różnice między poszczególnymi typami gospodarstw w tej kwestii są stosunkowo niewielkie.

Wyniki badań pokazują także istotną zależność pomiędzy wielkością gospodarstwa domowego a wydatkami poniesionymi na sport i rekreację ruchową (wykres 25). Wśród wszystkich zbadanych gospodarstw domowych odsetek ponoszących wydatki na ten cel był najniższy wśród gospodarstw jednoosobowych (19,5%), a najwyższy – wśród czteroosobowych (63,2%), z których 48,4% zadeklarowało wydatki na zajęcia sportowo-rekreacyjne, 30,3% – na zakup, konserwację bądź wypożyczenie sprzętu specjalistycznego, a 6% – na wydatki na obozy²⁰.

Wykres 49. Gospodarstwa domowe ponoszące wydatki na sport i rekreację ruchową w zależności od liczby osób w gospodarstwie (w %)

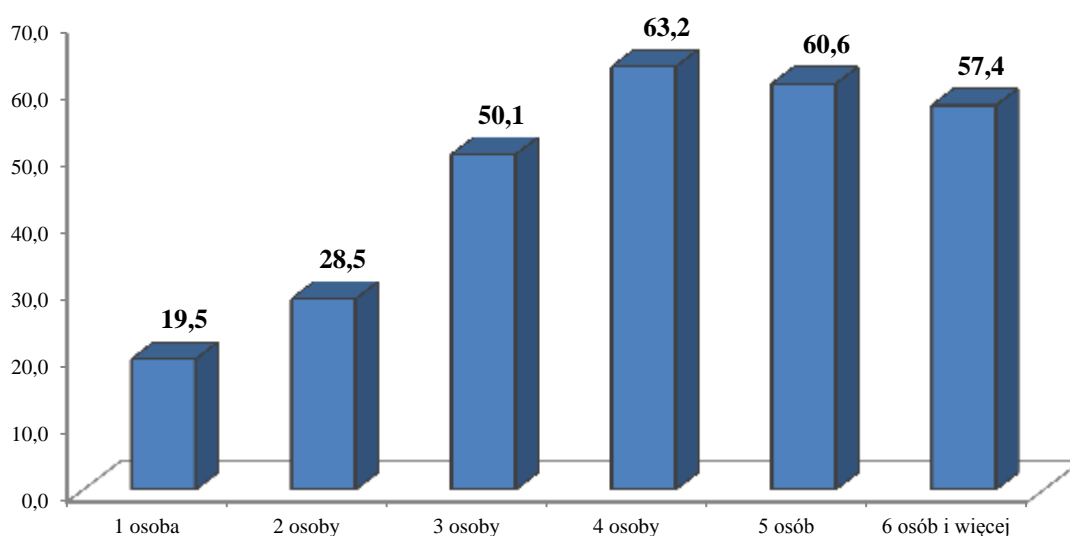

Zaobserwowana tendencja przekłada się również na przeciętną kwotę wydatkowaną na cele sportowo-rekreacyjne (w przeliczeniu na jedno gospodarstwo zbadane). Najniższe koszty ponosiły gospodarstwa jednoosobowe (146 zł), a najwyższe gospodarstwa czteroosobowe (743 zł).

Po ograniczeniu badanej zbiorowości do gospodarstw ponoszących jakiegokolwiek koszty związane z uczestnictwem w sporcie i rekreacji okazuje się, że średnio najwyższą kwotę wydatkowały gospodarstwa trzyosobowe i czteroosobowe (odpowiednio 1147 zł i 1176 zł). Przy czym na zakup, konserwację i wypożyczenie sprzętu sportowego oraz udział w obozach najwięcej pieniędzy przeznaczali gospodarstwa dwuosobowe (odpowiednio 578 zł i 1822 zł), na zajęcia sportowo-rekreacyjne – gospodarstwa trzyosobowe (986 zł), a na zakup odzieży sportowej – gospodarstwa pięciosobowe (353 zł) i czteroosobowe (350 zł).

Analiza ze względu na typ biologiczny gospodarstwa potwierdza istotny związek ponoszonych wydatków z liczbą osób w gospodarstwie (w tym z dziećmi w rodzinie). Wśród ogółu zbadanych gospodarstw domowych najwyższy odsetek ponoszących wydatki na sport i rekreację

²⁰ Gospodarstwa ponosiły wydatki w różnych kategoriach i wykazywane są w więcej niż jednej grupie.

ruchową odnotowano wśród małżeństw z dwojgiem dzieci na utrzymaniu (69,7%), innych osób z dziećmi na utrzymaniu (67,1%), samotnych rodziców z dziećmi (64,6%) oraz małżeństw z trojgiem dzieci lub więcej (61,9%).

Małżeństwa z jednym dzieckiem na utrzymaniu przeznaczały na sport i rekreację w badanym okresie średnio 1346 zł (w przeliczeniu na jedno gospodarstwo ponoszące wydatek), małżeństwa z dwójką dzieci nieco mniej – 1283 zł, a samotni rodzice z dziećmi – 1139 zł. W przypadku małżeństw bez dzieci oraz gospodarstw jednoosobowych roczne koszty związane ze sportem i rekreacją stanowiły odpowiednio 923 zł i 748 zł.

Kolejnym czynnikiem wpływającym na wielkość oraz strukturę wydatków na cele sportowo-rekreacyjne jest miejsce zamieszkania. Wyniki pokazują, że o 6,6 p.proc. więcej gospodarstw domowych w miastach ponosiło wydatki na sport i rekreację niż na terenach wiejskich (wykres 50). Największy odsetek – 48,8% odnotowano w miastach mających co najmniej 500 tys. mieszkańców. Najwięcej gospodarstw – zarówno wśród mieszkańców miast, jak i wsi – deklaroowało wydatki na zajęcia sportowo-rekreacyjne (odpowiednio 33,7% i 22,1%).

W przypadku mieszkańców miast kwota przeznaczona w badanym okresie na sport i rekreację ruchową była prawie dwukrotnie wyższa (1189 zł, w przeliczeniu na jedno gospodarstwo ponoszące wydatek) niż w przypadku mieszkańców wsi (601 zł). Nadmienić również należy, że najczęściej wydawały gospodarstwa z największych aglomeracji miejskich – średnio 1863 zł. Na zajęcia sportowo-rekreacyjne wydawano średnio 1480 zł, a na obozy – 2297 zł. W przypadku gospodarstw zamieszkujących najmniejsze miasta (do 20 tys. mieszkańców) wydatkowana kwota na wszelkie cele wyniosła przeciętnie 878 zł, na zajęcia sportowo-rekreacyjne – 707 zł, a na obozy – 722 zł.

Wykres 50. Gospodarstwa domowe ponoszące wydatki na sport i rekreację ruchową w zależności od miejsca zamieszkania (w %)

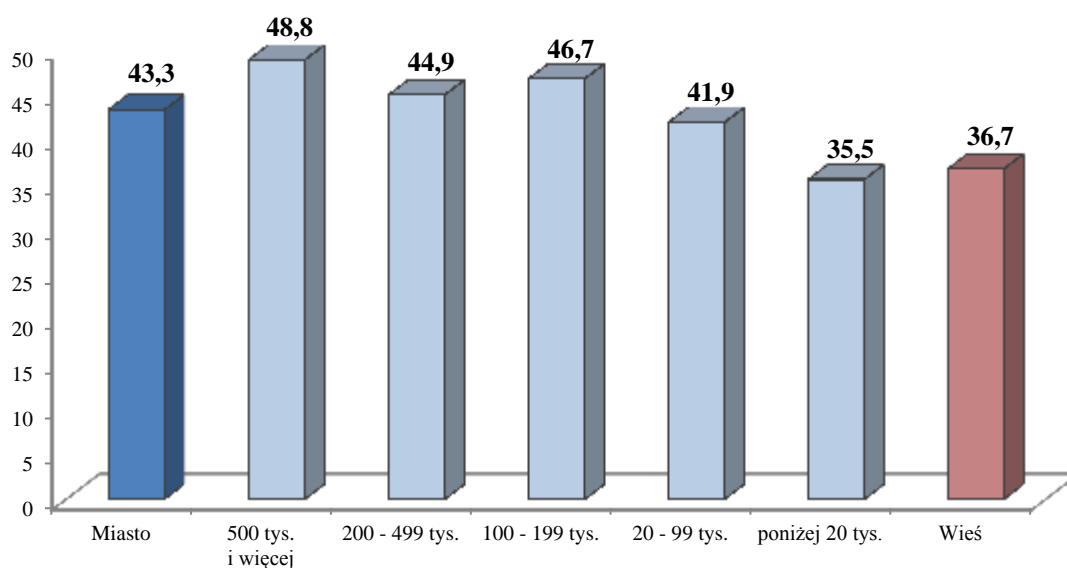

Ciekawe prawidłowości zaobserwowano w zależności od dochodów gospodarstwa domowego, a dokładnie przynależności do danej grupy kwintylowej. Niezależnie od sytuacji materialnej rodzin ponad jedna trzecia gospodarstw z poszczególnych grup kwintylowych ponosiła wydatki na sport lub rekreację ruchową. Na uwagę zasługuje bardzo wysoki odsetek osób deklarujących ponoszenie kosztów z najniższej grupy kwintylowej – 43,9%, niewiele mniejszy niż wśród najlepiej zarabiających gospodarstw domowych (z V grupy kwintylowej) - 48,5%.

Wykres 51. Gospodarstwa domowe ponoszące wydatki na sport i rekreację ruchową w zależności od grupy kwintylowej (w %)

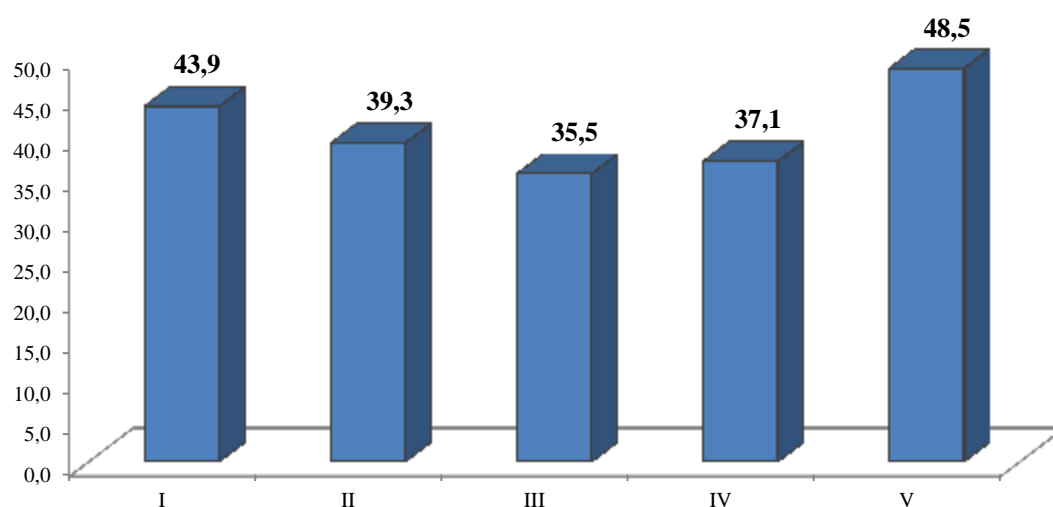

Wykres 52. Grupy kwintylowe gospodarstw domowych ponoszące wydatki na sport i rekreację ruchową, w zależności od kategorii wydatków przez nie poniesionych (w %)

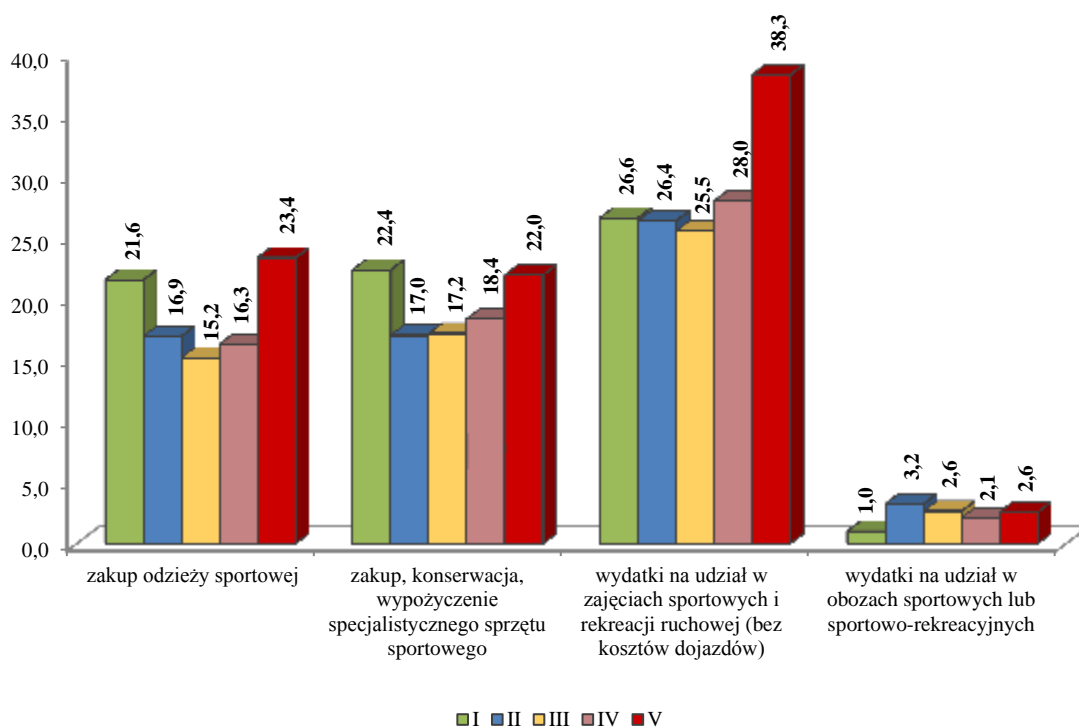

O ile w przypadku gospodarstw domowych ponoszących wydatki na udział w zajęciach sportowych i rekreacji ruchowej nie wystąpiły istotne różnice w odsetkach w grupach kwintylowych od I do IV (25,5% - 28,0%), to wyraźnie wyższe są odsetki w grupie kwintylowej osób najlepiej zarabiających, w której 38,3% gospodarstw ponoszących wydatki na sport i rekreację ruchową deklaroowało wydatki na udział w zajęciach sportowo-rekreacyjnych (wykres 52).

Dochody gospodarstwa domowego istotnie różnicują wysokość wydatków. Przeciętnie koszty w grupach kwintylowych zawierają się w przedziale od 509 zł (w przypadku gospodarstw domowych z pierwszej grupy kwintylowej, w przeliczeniu na jedno gospodarstwo ponoszące wydatek) do 1445 zł (wśród najbogatszych gospodarstw). Szczegółowe dane przedstawia tablica 7.

Tablica 7. Wysokość wydatków gospodarstw domowych na sport i rekreację ruchową według grup kwintylowych w przeliczeniu na 1 gospodarstwo ponoszące wydatek

Typ gospodarstw domowych wg grup kwintylowych	Wydatkowane kwoty zł na				
	sport i rekreacja razem	zakup odzieży sportowej	zakup, konserwacja, wypożyczenie specjalistycznego sprzętu sportowego	udział w zajęciach sportowych i rekreacji ruchowej	udział w obozach sportowych lub sportowo-rekreacyjnych
I	509	237	239	421	649
II	658	285	344	504	587
III	1 028	330	413	789	1 618
IV	960	300	448	730	959
V	1 445	392	572	1 151	1 685

Co piąte gospodarstwo w Polsce z najniższej grupy kwintylowej zdecydowało się na zakup sprzętu sportowego (19,3%), i w większości przypadków była to piłka do gier zespołowych (7,6%). W pozostałych grupach kwintylowych częściej nabywany był rower.

Podsumowanie

W okresie od 1.10.2011 r. do 30.09.2012 r. ponad 40% gospodarstw domowych w Polsce poniosło jakiegokolwiek wydatki na sport i rekreację ruchową. W stosunku do roku 2008 ich odsetek wzrósł o 12 p.proc. Najbardziej widoczne są zmiany w wydatkach związanych z opłacaniem zajęć sportowo-rekreacyjnych (w 2008 r. – 17,2% gospodarstw; w 2012 r. – 29,9% gospodarstw) oraz z zakupem, konserwacją lub wypożyczeniem sprzętu sportowego (w 2008 r. – 12,6%; w 2012 r. – 19,4%). Zauważalny jest również wzrost średniej ogólnej kwoty wydatków przypadającej na jedno gospodarstwo domowe w Polsce w okresie badanych 12 miesięcy – z 284 zł w 2008 r. do 418 zł w 2012 r., głównie z powodu istotnego zwiększenia liczby gospodarstw ponoszących takie wydatki.

Przeciętne rozchody w gospodarstwach domowych, które ponosiły jakiekolwiek koszty na cele sportowo-rekreacyjne, wynosiły 1017 zł (w przeliczeniu na jedno gospodarstwo ponoszące wydatek), i w porównaniu z 2008 r. wzrosły jedynie o 42 zł.

Wśród zbadanych gospodarstw domowych największe koszty wiązały się z obozami (1218 zł, w przeliczeniu na jedno gospodarstwo ponoszące wydatek) oraz zajęciami sportowo-rekreacyjnymi (818 zł). Na kupno, konserwację lub wyposażenie specjalistycznego sprzętu sportowego gospodarstwa domowe przeznaczały średnio 433 zł, a na zakup odzieży sportowej – 324 zł. Zakupy te dokonywane były najczęściej przez gospodarstwa pracujących na własny rachunek, małżeństw z dwojgiem dzieci na utrzymaniu, a także mieszkających w dużych aglomeracjach miejskich. Przedstawiona tendencja potwierdza prawidłowości zaobserwowane w badaniach z poprzedniej edycji.

6.2. Wyposażenie gospodarstw domowych w sprzęt sportowy

Wyposażenie gospodarstw domowych w sprzęt sportowy w dużej mierze wpływa na poziom uczestnictwa Polaków w sporcie i rekreacji ruchowej. Z tego względu istotna wydaje się charakterystyka sprzętu sportowego posiadanego przez gospodarstwa domowe.

Z analizy danych wynika, że w badanej populacji 80,8% gospodarstw posiadało jakiś sprzęt sportowy. Najpopularniejszym przedmiotem był rower, który miało 70,9% gospodarstw domowych. Ponad jedna trzecia gospodarstw deklarowała posiadanie piłki do piłki koszykowej, siatkowej lub nożnej oraz sanek, a więc sprzętu, który nie wymaga dużych nakładów finansowych (wykres 53). Wśród rzadziej spotykanych są te, które wiążą się z uprawianiem kosztowniejszych form, np. trenerzy czy narty lub snowboard (po około 10%).

Wykres 53. Wyposażenie gospodarstw domowych w wybrane rodzaje sprzętu sportowego (w %)

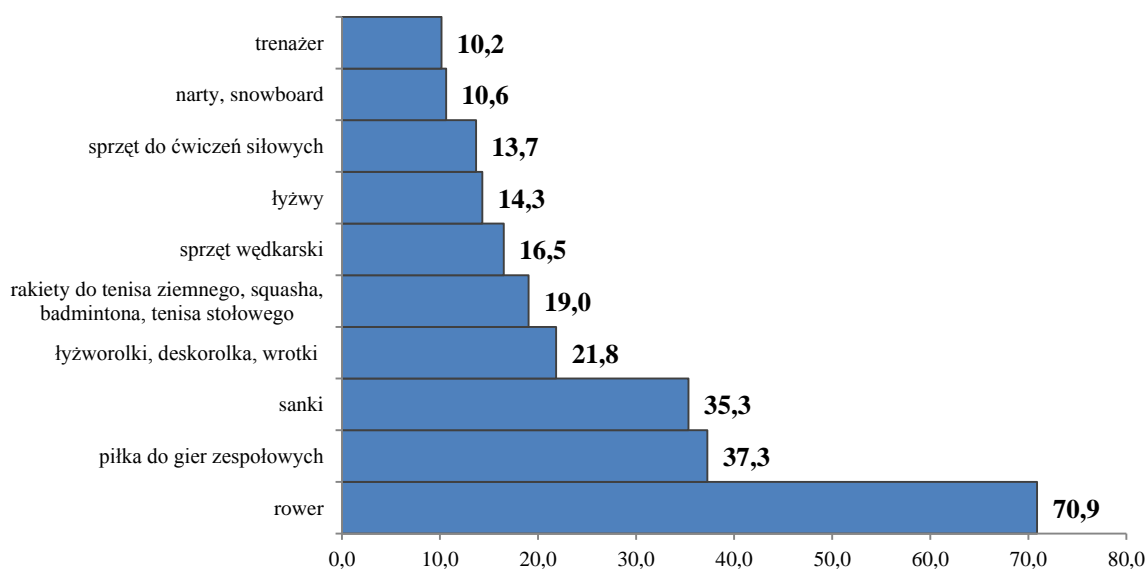

Analiza badanej zbiorowości w zależności od typu gospodarstwa domowego pokazała, że posiadanie jakiegokolwiek sprzętu sportowego najczęściej deklarowały gospodarstwa pracujących na

własny rachunek poza gospodarstwem rolnym (97,1% gospodarstw z tej kategorii zadeklarowało posiadanie jakiegokolwiek sprzętu) oraz rolników (97,0%), a najrzadziej rencistów (61,3%) i emerytów (62,1%).

We wszystkich typach gospodarstw najczęściej spotykanym sprzętem był rower. W grupie gospodarstw rolników ma go 93,0% osób, rencistów – 54,1%, a emerytów – 52,7%. Gospodarstwa rolnicze często deklarują posiadanie sanek (64,1%) i sprzętu wędkarskiego (31,5%). Mniej popularny sprzęt, taki jak łyżwy, narty, snowboard, rakiety do tenisa stołowego i ziemnego, squasha czy badmintonu, najczęściej występował wśród gospodarstw pracujących na własny rachunek poza gospodarstwem rolnym.

W niniejszych badaniach stwierdzono istotną zależność pomiędzy wielkością gospodarstwa domowego a wyposażeniem w sprzęt sportowy. Zatem im więcej osób w gospodarstwie domowym, tym większy odsetek gospodarstw posiadających sprzęt sportowo-rekreacyjny. I tak wśród gospodarstw jednoosobowych odsetek ten wynosił 52,4%, natomiast wśród gospodarstw czteroosobowych lub większych – przekraczał 97%. Zjawisko to wiąże się również z typem biologicznym gospodarstwa, a szczególnie z występowaniem dzieci w rodzinie. Mianowicie wśród gospodarstw małżeństw bezdzietnych odsetek wyposażonych w sprzęt sportowo-rekreacyjny był znacznie niższy (78,6%) niż w przypadku gospodarstw z dziećmi na utrzymaniu (z jednym dzieckiem – 95,9%, z dwojgiem – 98,9%, z trojgiem – 100%). Wraz ze wzrostem liczby dzieci w gospodarstwie wzrasta odsetek posiadających rowery, piłki do gier zespołowych, sanki, łyżworolki, deskorolki czy wrotki, a więc sprzęt wykorzystywany głównie przez najmłodszych.

Posiadanie sprzętu sportowo-rekreacyjnego jest również uwarunkowane miejscem zamieszkania. Gospodarstwa wiejskie były generalnie lepiej wyposażone (89,1% posiadających sprzęt) niż gospodarstwa miejskie (76,7%), jednak wśród zamieszkujących najmniejsze miasta – liczące do 20 tys. mieszkańców – również odnotowano stosunkowo wysoki odsetek posiadających sprzęt sportowy (84%). Rozbieżność ta wynika głównie z faktu, że posiadanie roweru znacznie częściej deklarowały gospodarstwa wiejskie niż miejskie (wykres 54). Podobną sytuację zaobserwowano w przypadku sanek, piłek do gier zespołowych oraz sprzętu wędkarskiego.

Wyposażenie gospodarstw domowych w sprzęt sportowo-rekreacyjny jest także zróżnicowane w zależności od sytuacji materialnej Polaków. Analiza wyników badań pod kątem przynależności do grup kwintylowych pokazuje, że wyposażenie w sprzęt sportowy zadeklarowało ponad 90% gospodarstw z najniższej grupy kwintylowej.

Wykres 54. Wyposażenie gospodarstw domowych w wybrane rodzaje sprzętu sportowego według miejsca zamieszkania (w %)

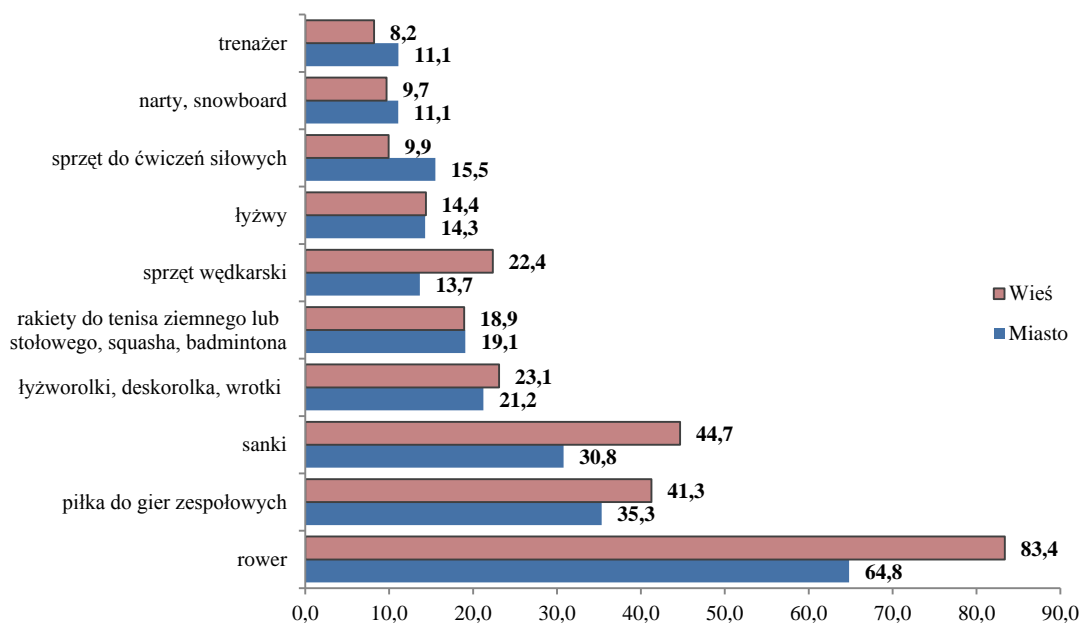

Natomiast wśród najzamożniejszych Polaków ten odsetek był niższy i wyniósł 78,4%. Wiąże się to z bardzo częstym posiadaniem przez najniższą grupę popularnych rowerów i sanek. Zauważono bowiem odwrotną zależność między dochodem gospodarstwa domowego a deklarowanym posiadaniem sprzętu, mianowicie odsetek gospodarstw wyposażonych w te sprzęty maleje wraz ze wzrostem dochodów. W przypadku przyrządów i przyborów wymagających wyższych nakładów finansowych, np. nart, snowboardu, trenażera czy sprzętu do ćwiczeń siłowych, odsetek gospodarstw deklarujących ich posiadanie był najwyższy wśród osób z najwyższej grupy kwintylowej.

Podsumowanie

Odsetek polskich gospodarstw domowych wyposażonych w sprzęt sportowo-rekreacyjny w 2012 r. wzrósł o ponad 3 p.proc. w stosunku do roku 2008 (z 77,6% do 80,8%). W niniejszych badaniach zbadane gospodarstwa najczęściej posiadały rowery (70,9% gospodarstw zadeklarowało ich posiadanie), piłki do gier zespołowych (37,3%) i sanki (35,3%), przy czym odsetek posiadających sprzęt nie różnił się znacząco od wyposażenia respondentów z poprzedniej edycji (odpowiednio 68,9%, 37,5% i 36,5%).

Najlepiej wyposażone w jakikolwiek sprzęt sportowo-rekreacyjny były gospodarstwa rolników oraz pracujących na własny rachunek poza gospodarstwem rolnym, a najslabiej – rencistów i emerytów. Najwyższy odsetek gospodarstw posiadających sprzęt sportowy odnotowano wśród gospodarstw wieloosobowych i wielodzietnych, mieszkających na terenach wiejskich i przynależących do najniższej grupy kwintylowej. Tę prawidłowość obserwowano również w roku 2008.

TABLICE

Tabl. 1. Charakterystyka badanych gospodarstw domowych

Charakterystyka gospodarstw domowych	Ogółem	Typy gospodarstw domowych					
		pracowników	rolników	pracujących na rachunek własny poza gosp. rolnym	emerytów	rencistów	utrzymujących się z niezarobkowych źródeł
		w odsetkach					
O G Ó Ł E M	100,0	48,7	3,9	7,3	28,9	7,6	3,6
Liczba osób w gospodarstwie domowym							
1 osoba	100,0	21,5	1,2	2,4	51,7	17,5	5,7
2 osoby	100,0	38,7	1,5	5,4	45,0	7,3	2,1
3 osoby	100,0	64,0	3,1	8,5	17,4	4,5	2,4
4 osoby	100,0	71,5	4,7	12,0	6,0	2,0	3,8
5 osób	100,0	65,4	9,3	14,7	5,2	1,8	3,6
6 osób i więcej	100,0	58,6	16,9	6,9	11,6	2,2	3,9
Typ biologiczny gospodarstwa domowego							
Małżeństwo bez dzieci	100,0	36,0	1,0	5,6	51,5	4,8	1,2
Małżeństwo z 1 dzieckiem na utrzymaniu	100,0	77,5	2,0	13,0	5,1	2,2	0,2
Małżeństwo z 2 dziećmi na utrzymaniu	100,0	77,0	3,2	14,9	0,4	1,6	2,8
Małżeństwo z 3 i więcej dziećmi na utrzymaniu	100,0	71,3	9,4	16,5	0,0	0,5	2,3
Matka lub ojciec z dziećmi na utrzymaniu	100,0	60,6	2,2	8,5	0,7	4,0	24,0
Rodziny z dziećmi i innymi osobami na utrzymaniu	100,0	60,0	11,0	9,0	12,5	2,2	5,4
Inne osoby z dziećmi na utrzymaniu	100,0	51,8	9,2	4,0	17,9	12,1	5,0
Gospodarstwa jednoosobowe	100,0	21,5	1,2	2,4	51,7	17,5	5,7
Pozostałe rodziny	100,0	50,5	5,1	4,3	29,0	9,2	2,0
Liczba dzieci w wieku do 14 lat włącznie							
Bez dzieci	100,0	38,9	2,8	5,1	39,9	10,2	3,1
1 dziecko	100,0	71,9	5,1	12,2	5,3	2,5	2,9
2 dzieci	100,0	69,0	7,3	13,1	4,3	1,3	4,9
3 dzieci i więcej	100,0	69,6	8,4	8,6	0,7	0,0	12,8
Liczba osób pracujących							
Bez osób pracujących	100,0	0,0	0,0	0,1	71,9	19,5	8,4
1 osoba	100,0	66,8	2,4	10,8	13,9	3,5	2,6
2 osoby	100,0	77,1	6,7	11,5	3,8	0,5	0,3
3 osoby i więcej	100,0	73,6	15,3	7,9	2,8	0,5	0,0
Liczba emerytów i rencistów							
Bez emerytów i rencistów	100,0	74,3	4,5	11,6	2,4	1,5	5,8
1 osoba	100,0	23,6	3,1	3,0	50,6	18,1	1,5
2 osoby	100,0	9,7	3,2	0,9	80,2	5,7	0,2
3 osoby i więcej	100,0	3,6	0,0	2,4	78,4	15,6	0,0
Liczba osób bezrobotnych							
Bez osób bezrobotnych	100,0	48,0	4,0	7,7	30,7	7,3	2,3
1 osoba	100,0	54,8	1,8	4,5	16,9	9,6	12,5
2 osoby	100,0	51,2	10,0	1,4	10,3	6,7	20,4
3 osoby i więcej	100,0	51,4	0,0	6,9	5,3	17,9	18,5
Miejsce zamieszkania							
Miasta	100,0	50,2	0,1	7,3	30,5	7,7	4,3
o liczbie mieszkańców:							
500 tys. i więcej	100,0	51,3	0,0	8,8	29,2	4,4	6,3
200-499	100,0	54,3	0,0	6,9	27,1	8,0	3,8
100-199	100,0	49,1	0,0	8,3	31,2	8,5	2,9
20-99	100,0	48,3	0,2	7,5	31,0	9,1	3,9
poniżej 20 tys.	100,0	49,2	0,0	4,8	33,5	8,6	3,9
Wieś	100,0	45,7	11,6	7,4	25,7	7,3	2,2
Występowanie osób niepełnosprawnych							
Bez osób niepełnosprawnych	100,0	50,6	3,8	7,5	28,2	6,6	3,3
Z osobami niepełnosprawnymi	100,0	24,4	4,7	4,6	38,7	20,1	7,5
Grupy kwintylowe gospodarstw domowych							
I	100,0	50,7	12,2	6,9	9,6	8,8	11,9
II	100,0	53,3	3,6	6,4	20,5	10,3	6,0
III	100,0	45,8	2,8	6,8	35,3	8,1	1,3
IV	100,0	44,2	1,8	7,0	38,5	7,6	1,1
V	100,0	51,0	2,6	8,8	30,5	5,0	2,1

Tabl. 2. Gospodarstwa domowe według miejsca zamieszkania

Charakterystyka gospodarstw domowych	Ogółem	Miejsce zamieszkania					wieś	
		miasta						
		Razem	o liczbie mieszkańców					
			500 tys. i więcej	200 tys.- 499 tys.	100 tys.- 199 tys.	20 tys.- 99 tys.		poniżej 20 tys.
w odsetkach								
O G Ó Ł E M.....	100,0	67,2	14,7	10,8	8,4	20,3	12,9	32,8
Typ gospodarstwa domowego								
Pracowników	100,0	69,3	15,5	12,0	8,5	20,2	13,1	30,7
Rolników.....	100,0	1,0	0,0	0,0	0,0	1,0	0,0	99,0
Pracujących na rachunek własny poza gospodarstwem rolnym.....	100,0	66,8	17,8	10,1	9,6	20,9	8,4	33,2
Emerytów.....	100,0	70,8	14,9	10,1	9,1	21,8	15,0	29,2
Rencistów	100,0	68,3	8,5	11,4	9,5	24,4	14,6	31,7
Utrzymujących się z niezarobkowych źródeł.....	100,0	79,8	25,8	11,3	6,7	21,9	14,1	20,2
Liczba osób w gospodarstwie domowym								
1 osoba.....	100,0	75,2	22,9	12,9	7,4	20,1	11,9	24,8
2 osoby.....	100,0	71,6	15,9	10,5	10,0	22,2	12,9	28,4
3 osoby.....	100,0	71,2	13,7	14,1	8,3	20,4	14,7	28,8
4 osoby.....	100,0	65,2	11,7	9,9	10,9	19,5	13,2	34,8
5 osób.....	100,0	50,7	5,8	4,5	5,8	22,6	12,0	49,3
6 osób i więcej.....	100,0	32,1	1,2	3,4	3,0	13,0	11,6	67,9
Typ biologiczny gospodarstwa domowego								
Małżeństwo bez dzieci	100,0	71,2	14,8	10,1	10,4	22,3	13,6	28,8
Małżeństwo z 1 dzieckiem na utrzymaniu.....	100,0	75,4	13,3	17,4	10,0	19,5	15,3	24,6
Małżeństwo z 2 dziećmi na utrzymaniu.....	100,0	67,0	12,9	11,0	11,8	19,0	12,4	33,0
Małżeństwo z 3 i więcej dziećmi na utrzymaniu.....	100,0	48,8	3,2	3,9	5,6	22,8	13,2	51,2
Matka lub ojciec z dziećmi na utrzymaniu.....	100,0	72,9	21,7	8,2	12,2	27,3	3,6	27,1
Rodziny z dziećmi i innymi osobami na utrzymaniu.....	100,0	49,0	7,5	6,1	5,8	16,7	12,8	51,0
Inne osoby z dziećmi na utrzymaniu.....	100,0	57,2	0,0	11,4	12,7	24,5	8,5	42,8
Gospodarstwa jednoosobowe.....	100,0	75,2	22,9	12,9	7,4	20,1	11,9	24,8
Pozostałe rodziny	100,0	65,7	13,8	10,1	6,6	21,0	14,2	34,3
Liczba dzieci w wieku do 14 lat włącznie								
Bez dzieci.....	100,0	70,2	16,7	11,2	8,6	20,5	13,2	29,8
1 dziecko.....	100,0	63,9	11,1	13,0	7,4	21,0	11,4	36,1
2 dzieci.....	100,0	59,8	10,6	7,7	9,6	18,2	13,7	40,2
3 dzieci i więcej.....	100,0	45,5	4,8	1,1	6,9	20,6	12,2	54,5
Liczba osób pracujących								
Bez osób pracujących	100,0	72,3	14,7	10,6	9,6	22,9	14,5	27,7
1 osoba.....	100,0	69,3	17,7	11,0	8,2	19,9	12,5	30,7
2 osoby.....	100,0	65,3	13,8	11,8	8,5	19,0	12,2	34,7
3 osoby i więcej.....	100,0	44,2	6,5	6,8	4,2	16,1	10,6	55,8
Liczba emerytów i rencistów								
Bez emerytów i rencistów.....	100,0	67,9	16,8	12,2	8,3	19,0	11,6	32,1
1 osoba.....	100,0	67,3	12,8	9,4	8,9	21,6	14,6	32,7
2 osoby.....	100,0	64,3	11,5	8,4	7,5	22,8	14,1	35,7
3 osoby i więcej.....	100,0	66,7	11,6	13,3	13,7	14,2	13,9	33,3
Liczba osób bezrobotnych								
Bez osób bezrobotnych.....	100,0	67,4	15,5	10,9	8,4	20,3	12,4	32,6
1 osoba.....	100,0	67,0	10,2	10,9	8,9	20,1	17,0	33,0
2 osoby.....	100,0	55,1	3,2	7,7	10,7	22,2	11,4	44,9
3 osoby i więcej.....	100,0	63,5	0,0	0,0	0,0	23,7	39,8	36,5
Występowanie osób niepełnosprawnych								
Bez osób niepełnosprawnych.....	100,0	67,2	15,1	10,9	8,6	19,9	12,7	32,8
Z osobami niepełnosprawnymi.....	100,0	67,5	9,8	9,6	7,1	25,4	15,6	32,5
Grupy kwintylowe gospodarstw domowych								
I.....	100,0	47,1	4,4	5,9	6,3	16,4	14,1	52,9
II.....	100,0	54,3	6,8	8,5	6,3	20,3	12,4	45,7
III.....	100,0	63,6	9,3	7,9	10,9	20,9	14,7	36,4
IV.....	100,0	73,6	14,7	12,8	9,5	21,5	15,1	26,4
V.....	100,0	81,9	28,6	14,9	8,1	20,8	9,5	18,1

Tabl. 3. Wyposażenie gospodarstw domowych w sprzęt sportowy

Wyszczególnienie	Gospodarstwa uczestniczące w badaniu	Gospodarstwa posiadające sprzęt																	
		razem ^a	rower	piłka do gier zespołowych	sanki	łyżwo-rolki, deskorolka, wrotki	rakiety do tenisa ziemnego, squasha, badmintonu, tenisa stołowego	sprzęt wędkarski	łyżwy	sprzęt do ćwiczeń siłowych	narty, snowboard	trenażer	kajak, łódź wiosłowa, ponton	stół do tenisa stołowego	sprzęt do nurkowania	sprzęt do wspinaczki	sprzęt do windsurfingu lub kitesurfingu	żaglówka	inne sprzęt sportowy
		w odsetkach																	
O G Ó Ł E M.....	100,0	80,8	70,9	37,3	35,3	21,8	19,0	16,5	14,3	13,7	10,6	10,2	2,7	2,5	1,3	1,1	0,2	0,2	10,0
Typ gospodarstwa domowego																			
Pracowników	100,0	91,5	81,5	50,7	47,2	31,0	25,5	19,8	18,8	18,5	14,2	11,5	2,9	3,3	1,9	1,3	0,2	0,2	11,1
Rolników.....	100,0	97,0	93,0	54,8	64,1	25,9	25,2	31,5	18,3	11,8	11,0	8,0	3,1	4,2	0,7	0,0	0,0	0,0	4,2
Pracujących na rachunek własny poza gosp. rolnym	100,0	97,1	82,3	63,2	54,6	40,3	34,6	24,4	32,0	26,2	23,4	17,8	7,7	5,3	2,8	2,5	0,8	0,2	19,2
Emerytów	100,0	62,1	52,7	11,7	11,9	5,0	7,2	9,5	4,4	5,1	4,0	7,5	1,9	1,1	0,3	0,7	0,3	0,2	8,4
Rencistów.....	100,0	61,3	54,1	13,1	12,7	5,5	4,8	9,6	4,1	5,7	1,8	6,2	0,7	0,0	0,4	0,6	0,0	0,0	6,3
Utrzymujących się z niezarobkowych źródeł	100,0	76,0	61,3	40,2	40,6	25,5	17,8	10,8	14,7	11,2	7,1	7,5	0,6	0,5	1,4	0,0	0,0	0,0	2,6
Liczba osób w gospodarstwie domowym																			
1 osoba	100,0	52,4	41,6	7,3	3,9	2,0	4,9	3,6	3,0	4,8	4,2	5,6	0,5	0,2	0,5	0,5	0,2	0,0	7,0
2 osoby	100,0	78,6	67,4	18,5	13,0	7,9	10,8	14,1	6,9	9,8	7,9	10,2	2,2	1,7	1,1	1,1	0,3	0,5	10,9
3 osoby	100,0	91,9	80,1	45,6	42,3	24,7	23,1	20,1	17,7	18,8	12,0	12,1	2,9	2,8	2,1	1,4	0,3	0,1	11,9
4 osoby	100,0	97,3	90,5	66,4	66,0	42,6	33,8	25,1	24,9	22,6	16,5	13,9	4,9	4,4	2,4	1,7	0,4	0,3	11,9
5 osób	100,0	97,3	91,8	71,7	76,8	49,9	33,6	25,2	26,6	17,0	18,8	10,7	3,8	4,4	0,6	1,6	0,0	0,0	8,7
6 osób i więcej	100,0	97,8	88,3	72,1	81,1	48,1	31,6	30,1	30,3	16,7	14,5	10,4	5,0	5,6	1,2	0,0	0,0	0,0	8,4
Typ biologiczny gospodarstwa domowego																			
Małżeństwo bez dzieci.....	100,0	78,6	67,4	14,2	10,2	5,2	9,5	15,8	5,9	9,2	8,1	10,3	2,3	1,7	1,3	1,1	0,4	0,6	11,5
Małżeństwo z 1 dzieckiem na utrzymaniu	100,0	95,9	81,6	60,0	58,2	33,7	29,6	20,5	23,6	23,6	16,1	14,2	3,5	3,3	2,6	1,5	0,4	0,0	12,2
Małżeństwo z 2 dziećmi na utrzymaniu	100,0	98,9	91,2	74,2	77,9	53,9	39,4	26,6	28,5	21,9	19,3	15,2	5,4	4,7	2,3	1,0	0,1	0,0	11,7
Małżeństwo z 3 i więcej dzieci na utrzymaniu.....	100,0	100,0	92,9	76,7	82,9	60,9	39,2	25,4	31,1	15,3	19,1	7,9	4,9	4,5	0,8	0,4	0,0	0,0	6,4
Matka lub ojciec z dziećmi na utrzymaniu	100,0	92,4	77,8	57,2	58,0	46,0	27,7	5,2	17,4	10,9	9,4	9,6	1,8	2,8	3,4	1,5	0,0	0,0	5,9
Rodziny z dziećmi i innymi osobami na utrzymaniu.....	100,0	96,4	89,9	68,0	69,7	41,0	29,7	27,5	25,5	18,8	14,9	9,8	4,2	4,8	1,7	1,3	0,4	0,2	10,6
Inne osoby z dziećmi na utrzymaniu	100,0	96,9	85,0	66,0	85,3	41,4	23,2	25,2	28,6	18,3	14,7	15,6	6,2	1,5	1,7	2,9	0,0	0,0	7,9
Gospodarstwa jednoosobowe	100,0	52,4	41,6	7,3	3,9	2,0	4,9	3,6	3,0	4,8	4,2	5,6	0,5	0,2	0,5	0,5	0,2	0,0	7,0
Pozostałe rodziny	100,0	84,6	76,1	28,6	19,9	10,2	15,1	17,1	10,2	15,9	7,9	11,6	2,1	2,4	1,0	1,5	0,1	0,3	11,4

^a Posiadanie jakiegokolwiek rodzaju sprzętu.

Tabl. 3. Wyposażenie gospodarstw domowych w sprzęt sportowy (dok.)

Wyszczególnienie	Gospodarstwa uczestniczące w badaniu	Gospodarstwa posiadające sprzęt																	
		razem ^a	rower	piłka do gier zespołowych	sanki	łyżwo-rolki, deskorolka, wrotki	rakiety do tenisa ziemnego, squasha, badmintonu, tenisa stołowego	sprzęt wędkarski	łyżwy	sprzęt do ćwiczeń siłowych	narty, snow-board	trenażer	kajak, łódź wiosłowa, ponton	stół do tenisa stołowego	sprzęt do nurkowania	sprzęt do wspinaczki	sprzęt do windsurfingu lub kitesurfingu	żaglówka	inne sprzęt sportowy
w odsetkach																			
Liczba dzieci w wieku do 14 lat włącznie																			
Bez dzieci	100,0	73,4	63,4	22,6	15,3	9,9	12,5	13,1	9,6	11,9	8,3	9,3	1,9	1,9	1,0	1,1	0,2	0,2	10,1
1 dziecko	100,0	95,9	85,0	66,5	72,6	42,7	32,7	22,7	24,0	19,5	15,7	13,1	4,8	3,2	2,2	1,5	0,4	0,2	8,8
2 dzieci	100,0	98,8	90,9	74,3	88,9	53,5	33,6	26,2	26,8	16,7	17,0	11,8	4,7	5,0	2,5	0,6	0,1	0,0	11,5
3 dzieci i więcej	100,0	99,3	89,4	72,2	86,3	60,1	39,7	23,8	21,6	11,3	12,1	6,6	1,4	2,3	1,0	0,6	0,0	0,0	6,7
Liczba osób pracujących																			
Bez osób pracujących	100,0	57,6	47,8	9,4	10,3	4,3	4,9	7,6	2,9	3,9	2,4	6,5	1,0	0,6	0,2	0,4	0,2	0,1	6,8
1 osoba	100,0	88,0	77,1	41,8	38,4	24,4	20,7	16,8	16,4	14,8	11,8	10,1	3,1	1,9	1,7	1,2	0,3	0,2	9,6
2 osoby	100,0	95,6	85,2	58,6	56,4	37,3	31,3	22,4	23,7	20,6	17,0	13,1	3,9	4,2	2,4	1,5	0,3	0,1	12,7
3 osoby i więcej	100,0	93,6	89,2	55,2	48,0	26,4	24,9	30,5	17,9	24,1	16,6	14,7	4,1	6,2	0,5	1,9	0,0	0,8	14,5
Liczba emerytów i rencistów																			
Bez emerytów i rencistów	100,0	91,2	80,2	51,9	47,7	32,3	27,1	20,0	20,3	19,3	15,4	11,9	3,5	3,4	1,9	1,4	0,2	0,1	11,4
1 osoba	100,0	64,6	56,5	20,6	20,9	10,5	9,5	11,6	7,5	7,3	5,4	7,2	1,4	1,1	0,6	0,6	0,3	0,2	7,9
2 osoby	100,0	78,7	68,9	20,3	22,2	8,4	10,8	14,7	7,2	7,1	4,3	10,1	2,7	2,0	1,0	0,9	0,1	0,3	10,0
3 osoby i więcej	100,0	75,7	64,5	14,5	12,6	4,9	4,7	16,0	8,8	6,8	4,4	12,6	0,0	0,0	0,0	1,7	0,0	0,0	1,7
Liczba osób bezrobotnych																			
Bez osób bezrobotnych	100,0	79,8	69,7	35,7	33,7	20,8	18,9	15,6	13,9	13,6	10,8	10,4	2,6	2,6	1,5	1,1	0,3	0,2	10,5
1 osoba	100,0	88,4	79,9	49,6	47,5	28,4	19,9	22,8	16,5	14,6	9,4	8,9	3,3	1,5	0,1	0,6	0,1	0,1	6,8
2 osoby	100,0	87,2	80,7	40,3	44,3	37,7	22,7	22,4	26,4	13,5	7,9	7,4	3,7	2,4	1,9	0,9	0,0	0,0	3,7
3 osoby i więcej	100,0	86,5	65,6	81,2	63,9	39,2	12,2	35,7	11,8	0,0	0,0	0,0	6,9	0,0	0,0	0,0	0,0	0,0	0,0
Miejsce zamieszkania																			
Miasta	100,0	76,7	64,8	35,3	30,8	21,2	19,1	13,7	14,3	15,5	11,1	11,1	2,6	2,3	1,6	1,4	0,3	0,3	11,5
o liczbie mieszkańców:																			
500 tys. i więcej	100,0	73,9	57,0	33,4	22,3	20,9	23,6	10,3	13,4	18,6	16,1	14,2	2,6	1,8	3,1	2,5	0,4	0,4	14,6
200–499	100,0	75,1	59,9	35,4	33,6	20,7	19,6	10,1	17,0	17,2	10,1	9,8	2,6	1,7	1,1	1,8	0,2	0,4	10,7
100–199	100,0	72,0	59,8	40,0	29,9	19,7	13,9	10,9	12,4	17,7	10,1	10,0	2,0	2,9	1,9	0,8	0,0	0,0	9,1
20–99	100,0	77,0	67,6	34,9	34,1	22,1	18,1	15,6	15,0	13,8	10,0	10,8	2,9	2,1	1,1	0,6	0,4	0,2	10,3
poniżej 20 tys.	100,0	84,0	76,7	35,0	33,6	21,7	18,3	19,1	13,1	11,7	8,6	9,8	2,6	3,0	1,0	1,1	0,3	0,1	12,0
Wieś	100,0	89,1	83,4	41,3	44,7	23,1	18,9	22,4	14,4	9,9	9,7	8,2	3,0	2,9	0,8	0,5	0,2	0,0	6,9
Występowanie osób niepełnosprawnych																			
Bez osób niepełnosprawnych ..	100,0	81,6	71,6	37,7	35,5	22,1	19,6	16,5	14,7	14,1	11,1	10,3	2,7	2,4	1,4	1,1	0,2	0,2	10,2
Z osobami niepełnosprawnymi	100,0	70,0	61,3	31,6	32,6	19,1	11,1	16,5	9,8	8,1	4,8	8,4	3,2	3,5	0,9	0,9	0,2	0,2	7,3
Grupy kwintylowe gospodarstw domowych																			
I	100,0	91,7	84,2	56,0	61,4	36,9	21,6	22,1	21,7	9,4	10,1	4,5	2,1	2,5	0,1	0,5	0,1	0,1	4,1
II	100,0	85,4	76,2	44,2	51,0	31,2	20,7	19,0	15,6	12,6	8,2	8,7	3,2	2,1	1,0	0,6	0,0	0,0	6,3
III	100,0	78,7	70,9	36,4	36,1	22,0	18,5	16,4	11,7	12,5	8,4	10,2	3,3	3,1	1,1	0,6	0,1	0,0	9,3
IV	100,0	76,0	67,1	30,1	25,5	15,3	14,6	16,4	12,5	13,1	9,7	9,1	1,7	2,3	1,3	0,9	0,3	0,3	9,5
V	100,0	78,4	64,5	30,8	21,2	14,4	20,9	12,5	13,5	17,9	14,9	14,7	3,1	2,3	2,5	2,2	0,5	0,3	15,9

^a Posiadanie jakiegokolwiek rodzaju sprzętu.

Tabl. 4. Gospodarstwa domowe ponoszące wydatki na zakup sprzętu sportowego w okresie od 1.10.2011 r. do 30.09.2012 r.

Wyszczególnienie	Gospodarstwa uczestniczące w badaniu	Gospodarstwa ponoszące wydatki na sprzęt:											
		razem ^a	rower	piłka do gier zespołowych	sprzęt wędkarski	łyżworolki, deskorolka, wrotki	sanki	rakiety do tenisa ziemnego lub stołowego, squash, badmintona	trenażer	narty, snowboard	sprzęt do ćwiczeń siłowych	łyżwy	inny sprzęt sportowy
w odsetkach													
OGÓŁEM	100,0	15,8	5,5	3,2	2,6	1,8	1,8	1,0	1,0	0,9	0,9	0,7	1,8
Typ gospodarstwa domowego													
Pracowników	100,0	20,9	7,7	4,5	3,2	2,9	2,8	1,5	1,0	1,2	1,5	0,7	1,8
Rolników	100,0	21,2	7,9	4,6	4,1	2,2	3,5	1,8	0,9	1,3	0,9	0,9	0,4
Pracujących na rachunek własny poza gosp. rolnym	100,0	23,2	7,5	4,9	3,4	2,4	2,9	1,8	2,5	3,1	0,5	2,6	2,2
Emerytów	100,0	7,5	2,2	0,7	1,6	0,1	0,3	0,1	0,8	0,0	0,3	0,1	2,1
Rencistów	100,0	4,9	2,4	0,0	1,2	0,4	0,2	0,0	0,0	0,0	0,0	0,0	1,4
Utrzymujących się z niezarobkowych źródeł	100,0	14,1	2,6	6,8	2,1	2,7	1,2	2,1	0,5	1,3	0,0	1,8	0,0
Liczba osób w gospodarstwie domowym													
1 osoba	100,0	5,8	2,1	0,1	0,7	0,2	0,0	0,1	0,6	0,7	0,2	0,0	1,3
2 osoby	100,0	10,5	3,9	0,4	2,3	0,2	0,5	0,6	0,8	0,6	0,5	0,3	1,5
3 osoby	100,0	20,5	5,9	4,3	3,2	2,4	3,0	1,4	1,6	0,6	1,0	0,8	2,7
4 osoby	100,0	24,5	9,6	5,8	4,3	3,6	3,1	1,6	1,0	1,6	1,5	1,4	1,7
5 osób	100,0	24,2	6,9	6,7	3,9	5,1	3,8	1,5	0,0	1,8	2,0	2,0	2,3
6 osób i więcej	100,0	24,3	9,8	10,0	2,6	3,0	4,1	3,0	1,7	0,3	1,6	0,3	1,5
Typ biologiczny gospodarstwa domowego													
Małżeństwo bez dzieci	100,0	10,3	3,7	0,3	2,9	0,2	0,3	0,4	0,7	0,8	0,5	0,2	1,5
Małżeństwo z 1 dzieckiem na utrzymaniu	100,0	26,4	8,2	6,8	3,4	3,3	3,8	2,1	2,0	0,9	1,0	1,2	2,3
Małżeństwo z 2 dziećmi na utrzymaniu	100,0	29,3	11,5	7,3	5,3	5,4	4,0	1,9	1,0	2,7	1,4	1,7	1,7
Małżeństwo z 3 i więcej dzieci na utrzymaniu	100,0	25,2	5,8	8,5	2,0	5,6	2,8	1,2	0,0	1,6	1,6	1,2	2,8
Matka lub ojciec z dziećmi na utrzymaniu	100,0	22,7	5,0	7,7	0,0	3,5	3,4	5,4	3,2	0,0	1,5	1,8	0,0
Rodziny z dziećmi i innymi osobami na utrzymaniu	100,0	21,5	8,2	6,1	3,9	2,9	4,0	2,0	0,6	0,7	1,8	1,1	1,6
Inne osoby z dziećmi na utrzymaniu	100,0	26,2	7,5	14,2	4,0	4,3	7,7	1,4	2,6	0,0	0,0	0,0	2,6
Gospodarstwa jednoosobowe	100,0	5,8	2,1	0,1	0,7	0,2	0,0	0,1	0,6	0,7	0,2	0,0	1,3
Pozostałe rodziny	100,0	12,3	4,3	0,6	2,2	0,3	0,9	0,5	1,2	0,3	1,0	0,4	2,6

^a Dotyczy jakiegokolwiek rodzaju sprzętu.

Tabl. 4. Gospodarstwa domowe ponoszące wydatki na zakup sprzętu sportowego w okresie od 1.10.2011 r. do 30.09.2012 r. (dok.)

Wyszczególnienie	Gospodarstwa uczestniczące w badaniu	Gospodarstwa ponoszące wydatki na sprzęt:											
		razem ^a	rower	piłka do gier zespołowych	sprzęt wędkarski	łyżworolki, deskorolka, wrotki	sanki	rakiety do tenisa ziemnego lub stołowego, squasha, badmintona	trenażer	narty, snowboard	sprzęt do ćwiczeń siłowych	łyżwy	inny sprzęt sportowy
w odsetkach													
Liczba dzieci w wieku do 14 lat włącznie													
Bez dzieci	100,0	9,9	3,5	0,9	1,9	0,4	0,5	0,4	0,8	0,7	0,6	0,3	1,8
1 dziecko	100,0	25,9	8,4	7,1	3,2	4,2	4,0	2,0	1,6	0,9	1,4	1,8	1,2
2 dzieci	100,0	32,8	12,0	9,3	5,8	5,6	5,8	2,9	1,4	2,4	1,7	1,4	2,2
3 dzieci i więcej	100,0	28,9	10,6	11,3	3,2	6,0	5,5	2,7	0,0	0,6	0,7	0,0	2,3
Liczba osób pracujących													
Bez osób pracujących	100,0	6,3	1,8	0,6	1,4	0,4	0,3	0,1	0,3	0,1	0,1	0,3	1,6
1 osoba	100,0	17,0	6,3	4,0	2,4	1,7	2,2	1,5	1,4	1,0	0,9	0,6	1,5
2 osoby	100,0	23,9	8,4	5,1	3,4	3,6	2,8	1,6	1,1	1,7	1,5	1,1	2,0
3 osoby i więcej	100,0	19,6	6,8	3,2	5,2	1,8	3,2	1,1	1,4	0,7	1,9	0,8	2,8
Liczba emerytów i rencistów													
Bez emerytów i rencistów	100,0	21,1	7,1	4,6	3,3	2,7	2,6	1,5	1,3	1,6	1,4	1,1	1,8
1 osoba	100,0	8,7	3,5	1,6	1,3	0,9	1,1	0,5	0,5	0,1	0,1	0,2	1,4
2 osoby	100,0	12,3	4,0	1,2	2,9	0,7	0,7	0,3	0,7	0,0	0,8	0,2	2,8
3 osoby i więcej	100,0	5,6	2,4	0,0	3,3	0,0	0,0	0,0	0,0	0,0	0,0	0,0	0,0
Liczba osób bezrobotnych													
Bez osób bezrobotnych	100,0	15,9	5,6	3,1	2,6	1,9	2,0	1,1	1,0	1,0	0,8	0,5	1,9
1 osoba	100,0	15,4	4,7	4,4	2,9	1,6	0,9	0,9	0,6	0,0	1,1	1,6	0,5
2 osoby	100,0	10,0	1,3	1,4	1,3	2,0	1,1	1,3	0,0	0,0	2,3	1,4	1,7
3 osoby i więcej	100,0	5,3	5,3	0,0	0,0	0,0	0,0	0,0	0,0	0,0	0,0	0,0	0,0
Miejsce zamieszkania													
Miasta.....	100,0	15,6	5,6	2,9	2,4	1,9	1,9	1,0	1,1	1,0	0,9	0,7	2,0
o liczbie mieszkańców:													
500 tys. i więcej	100,0	16,6	5,1	2,2	1,0	1,6	0,9	2,1	1,3	2,2	1,1	1,1	2,4
200–499	100,0	15,0	5,7	2,9	2,1	2,1	1,7	0,5	1,3	0,5	0,5	0,5	1,8
100–199	100,0	17,1	8,5	2,2	3,4	1,4	3,0	0,3	0,5	1,2	1,1	0,5	2,5
20–99	100,0	15,5	5,2	4,0	2,6	2,2	2,4	1,1	1,4	0,9	0,5	1,0	2,3
poniżej 20 tys.	100,0	13,9	4,9	2,3	3,3	1,9	1,6	0,7	0,6	0,2	1,5	0,0	1,1
Wieś	100,0	16,2	5,2	3,8	3,0	1,7	1,7	1,0	0,6	0,6	0,9	0,5	1,3
Występowanie osób niepełnosprawnych													
Bez osób niepełnosprawnych	100,0	16,3	5,6	3,1	2,6	1,9	1,9	1,0	1,0	1,0	0,9	0,7	1,8
Z osobami niepełnosprawnymi	100,0	9,2	3,6	3,5	2,5	1,2	1,5	0,9	0,6	0,0	0,3	0,3	1,4
Grupy kwintylowe gospodarstw domowych													
I	100,0	19,3	5,9	7,6	2,8	2,7	3,0	1,2	0,4	0,3	0,9	1,3	1,0
II	100,0	14,8	5,2	2,5	2,1	2,2	2,5	1,3	1,4	0,5	0,8	0,1	1,0
III	100,0	13,7	4,8	3,2	3,4	1,9	1,3	1,2	0,6	0,5	1,0	0,8	1,0
IV	100,0	15,2	5,5	2,5	3,4	1,6	1,9	0,5	0,6	0,8	0,9	0,3	2,2
V	100,0	16,7	5,9	2,1	1,5	1,4	1,2	1,2	1,5	1,8	0,8	0,9	2,8

^a Dotyczy jakiegokolwiek rodzaju sprzętu.

Tabl. 5. Wydatki gospodarstw domowych na zakup sprzętu sportowego w okresie od 1.10.2011 r. do 30.09.2012 r. (w przeliczeniu na 1 gospodarstwo zbadane)

Wyszczególnienie	Razem ^a	Rower	Narty, snowboard	Sprzęt wędkarski	Trenażer	Łyżworolki, deskorolka, wrotki	Sprzęt do ćwiczeń siłowych	Żaglówka	Pilka do gier zespołowych	Łyżwy	Sanki	Sprzęt do wspinaczki	Rakiety do tenisa ziemnego, squash, badminton, tenisa stołowego	Inny sprzęt sportowy
	w odsetkach													
OGÓŁEM	100,0	50,7	8,5	8,5	5,6	4,2	4,2	2,8	2,8	1,4	1,4	1,4	1,4	5,6
Typ gospodarstwa domowego														
Pracowników	100,0	55,1	8,2	7,1	4,1	5,1	4,1	0,0	3,1	1,0	1,0	0,0	2,0	6,1
Rolników	100,0	52,2	13,0	17,4	2,9	4,3	1,4	0,0	2,9	1,4	1,4	0,0	1,4	0,0
Pracujących na rachunek własny poza gosp. rolnym	100,0	30,2	15,4	6,7	8,7	2,7	1,3	20,1	2,0	2,7	2,0	4,7	2,0	1,3
Emerytów	100,0	33,3	0,0	16,7	12,5	0,0	4,2	0,0	0,0	0,0	0,0	0,0	0,0	16,7
Rencistów	100,0	66,7	0,0	13,3	0,0	13,3	0,0	0,0	0,0	0,0	0,0	0,0	0,0	13,3
Utrzymujących się z niezarobkowych źródeł	100,0	58,3	6,7	15,0	1,7	6,7	0,0	0,0	6,7	3,3	1,7	0,0	1,7	0,0
Liczba osób w gospodarstwie domowym														
1 osoba	100,0	60,0	5,0	10,0	10,0	5,0	0,0	0,0	0,0	0,0	0,0	0,0	5,0	10,0
2 osoby	100,0	41,9	12,9	11,3	3,2	0,0	1,6	14,5	0,0	1,6	0,0	0,0	3,2	8,1
3 osoby	100,0	47,6	3,6	8,3	10,7	3,6	4,8	0,0	3,6	1,2	1,2	0,0	1,2	11,9
4 osoby	100,0	53,5	12,4	8,5	3,1	6,2	3,1	0,0	3,1	1,6	2,3	2,3	1,6	1,6
5 osób	100,0	37,9	11,5	13,8	0,0	12,6	8,0	0,0	4,6	2,3	2,3	0,0	1,1	4,6
6 osób i więcej	100,0	70,9	1,2	3,5	3,5	3,5	5,8	0,0	5,8	0,0	1,2	0,0	1,2	1,2
Typ biologiczny gospodarstwa domowego														
Małżeństwo bez dzieci	100,0	36,2	14,5	11,6	2,9	0,0	1,4	17,4	0,0	1,4	0,0	0,0	2,9	8,7
Małżeństwo z 1 dzieckiem na utrzymaniu	100,0	56,7	5,2	7,2	10,3	4,1	4,1	0,0	5,2	2,1	2,1	0,0	1,0	2,1
Małżeństwo z 2 dziećmi na utrzymaniu	100,0	52,1	16,0	8,0	1,8	7,4	3,1	0,0	3,1	2,5	2,5	0,6	1,8	1,2
Małżeństwo z 3 i więcej dzieci na utrzymaniu	100,0	37,0	16,0	7,4	0,0	21,0	4,9	0,0	4,9	1,2	1,2	0,0	1,2	4,9
Matka lub ojciec z dziećmi na utrzymaniu	100,0	49,1	0,0	0,0	25,5	3,6	0,0	0,0	9,1	3,6	0,0	0,0	7,3	0,0
Rodziny z dziećmi i innymi osobami na utrzymaniu	100,0	59,7	2,6	11,7	1,3	3,9	5,2	0,0	3,9	2,6	2,6	0,0	1,3	2,6
Inne osoby z dziećmi na utrzymaniu	100,0	46,3	0,0	6,5	22,0	4,1	0,0	0,0	11,4	0,0	4,1	2,4	0,0	2,4
Gospodarstwa jednoosobowe	100,0	60,0	5,0	10,0	10,0	5,0	0,0	0,0	0,0	0,0	0,0	0,0	5,0	10,0
Pozostałe rodziny	100,0	46,2	1,5	9,2	7,7	1,5	6,2	0,0	0,0	0,0	0,0	3,1	1,5	18,5
Liczba dzieci w wieku do 14 lat włącznie														
Bez dzieci	100,0	42,0	10,0	10,0	6,0	4,0	4,0	6,0	0,0	0,0	0,0	2,0	2,0	10,0
1 dziecko	100,0	55,9	3,2	8,6	7,5	6,5	4,3	0,0	5,4	3,2	2,2	0,0	1,1	1,1
2 dzieci	100,0	55,2	12,1	8,5	3,6	6,1	3,0	0,0	3,6	1,8	2,4	0,0	1,2	1,8
3 dzieci i więcej	100,0	71,1	2,4	4,8	0,0	8,4	1,2	0,0	6,0	0,0	2,4	0,0	1,2	2,4

^a Dotyczy wszystkich rodzaju sprzętu.

Tabl. 5. Wydatki gospodarstw domowych na zakup sprzętu sportowego w okresie od 1.10.2011 r. do 30.09.2012 r. (w przeliczeniu na 1 gospodarstwo zbadane) (dok.)

Wyszczególnienie	Razem ^a	Rower	Narty, snowboard	Sprzęt wędkarski	Trenażer	Łyżworolki, deskorolka, wrotki	Sprzęt do ćwiczeń siłowych	Żaglówka	Piłka do gier zespołowych	Łyżwy	Sanki	Sprzęt do wspinaczki	Rakiety do tenisa ziemnego, squash, badminton, tenisa stołowego	Inny sprzęt sportowy
	w odsetkach													
Liczba osób pracujących														
Bez osób pracujących	100,0	42,1	0,0	21,1	10,5	5,3	0,0	0,0	0,0	0,0	0,0	0,0	0,0	15,8
1 osoba	100,0	50,7	4,0	5,3	8,0	5,3	2,7	9,3	2,7	1,3	1,3	0,0	1,3	2,7
2 osoby	100,0	52,6	14,7	7,8	2,6	5,2	3,4	0,0	3,4	1,7	1,7	1,7	2,6	2,6
3 osoby i więcej	100,0	42,6	0,9	14,8	6,5	1,9	8,3	0,0	0,9	0,9	0,9	0,0	0,0	20,4
Liczba emerytów i rencistów														
Bez emerytów i rencistów	100,0	51,5	10,9	7,9	5,9	5,0	4,0	0,0	3,0	2,0	2,0	1,0	2,0	5,0
1 osoba	100,0	48,5	3,0	6,1	3,0	3,0	0,0	21,2	3,0	0,0	3,0	0,0	0,0	3,0
2 osoby	100,0	41,7	0,0	18,8	8,3	2,1	4,2	0,0	2,1	0,0	0,0	0,0	0,0	16,7
3 osoby i więcej	100,0	0,0	0,0	100,0	0,0	0,0	0,0	0,0	0,0	0,0	0,0	0,0	0,0	0,0
Liczba osób bezrobotnych														
Bez osób bezrobotnych	100,0	49,3	9,3	8,0	5,3	5,3	4,0	2,7	2,7	1,3	1,3	1,3	2,7	6,7
1 osoba	100,0	60,8	0,0	15,7	3,9	3,9	2,0	0,0	3,9	3,9	2,0	0,0	2,0	3,9
2 osoby	100,0	10,0	0,0	0,0	0,0	10,0	30,0	0,0	30,0	20,0	0,0	0,0	0,0	10,0
3 osoby i więcej	100,0	100,0	0,0	0,0	0,0	0,0	0,0	0,0	0,0	0,0	0,0	0,0	0,0	0,0
Miejsce zamieszkania														
Miasta	100,0	50,0	8,8	7,5	5,0	5,0	2,5	3,8	2,5	1,3	1,3	1,3	2,5	6,3
o liczbie mieszkańców:														
500 tys. i więcej	100,0	50,0	11,4	4,5	4,5	3,4	1,1	0,0	2,3	2,3	1,1	3,4	6,8	10,2
200–499	100,0	61,3	2,7	8,0	4,0	12,0	4,0	0,0	2,7	1,3	1,3	0,0	0,0	2,7
100–199	100,0	57,0	22,3	7,4	0,0	1,7	3,3	0,0	1,7	0,8	1,7	0,0	0,0	2,5
20–99	100,0	45,1	5,6	7,0	8,5	4,2	1,4	15,5	2,8	1,4	1,4	0,0	1,4	2,8
poniżej 20 tys.....	100,0	41,7	0,0	15,0	1,7	5,0	6,7	0,0	1,7	0,0	1,7	0,0	0,0	20,0
Wieś	100,0	46,3	9,3	13,0	9,3	5,6	5,6	0,0	3,7	1,9	1,9	0,0	1,9	3,7
Występowanie osób niepełnosprawnych														
Bez osób niepełnosprawnych	100,0	50,0	9,5	8,1	5,4	4,1	4,1	2,7	2,7	1,4	1,4	1,4	1,4	5,4
Z osobami niepełnosprawnymi	100,0	48,6	0,0	21,6	13,5	5,4	2,7	0,0	2,7	0,0	0,0	0,0	0,0	2,7
Grupy kwintylowe gospodarstw domowych														
I	100,0	60,9	0,0	8,7	2,2	6,5	4,3	0,0	8,7	4,3	2,2	0,0	0,0	2,2
II	100,0	47,2	5,7	13,2	9,4	13,2	1,9	0,0	3,8	0,0	1,9	0,0	1,9	1,9
III	100,0	59,0	9,8	9,8	4,9	3,3	4,9	0,0	3,3	1,6	1,6	0,0	0,0	1,6
IV	100,0	48,6	6,8	13,5	2,7	5,4	4,1	0,0	2,7	1,4	1,4	2,7	0,0	8,1
V	100,0	45,0	13,0	5,0	6,0	2,0	3,0	8,0	2,0	2,0	1,0	0,0	4,0	9,0

^a Dotyczy wszystkich rodzaju sprzętu.

Tabl. 6. Gospodarstwa domowe ponoszące wydatki na sport i rekreację ruchową w okresie od 1.10.2011 r. do 30.09.2012 r.

Wyszczególnienie	Gospodarstwa uczestniczące w badaniu	Gospodarstwa ponoszące wydatki na				
		razem	zakup odzieży sportowej	zakup, konserwacja, wypożyczenie specjalistycznego sprzętu sportowego	wydatki na udział w zajęciach sportowych i rekreacji ruchowej (bez kosztów dojazdów)	wydatki na udział w obozach sportowych lub sportowo-rekreacyjnych (łącznie z kosztami dojazdów na zgrupowania)
O G Ó Ł E M	100,0	41,1	18,8	19,4	29,9	2,4
Typ gospodarstwa domowego						
Pracowników	100,0	55,8	25,6	25,3	42,4	3,5
Rolników	100,0	41,6	21,1	24,6	20,5	0,9
Pracujących na rachunek własny poza gospodarstwem rolnym	100,0	64,9	33,2	32,3	51,7	4,4
Emerytów	100,0	18,1	6,7	9,1	10,3	0,7
Rencistów	100,0	12,9	5,5	5,9	7,2	0,6
Utrzymujących się z niezarobkowych źródeł	100,0	37,5	20,1	18,9	30,0	2,6
Liczba osób w gospodarstwie domowym						
1 osoba	100,0	19,5	8,5	8,8	13,3	0,4
2 osoby	100,0	28,5	11,2	13,0	19,9	0,4
3 osoby	100,0	50,1	21,3	24,5	37,7	2,9
4 osoby	100,0	63,2	30,5	30,3	48,4	6,0
5 osób	100,0	60,6	29,6	28,1	42,4	4,2
6 osób i więcej	100,0	57,4	32,6	26,5	38,1	3,1
Typ biologiczny gospodarstwa domowego						
Małżeństwo bez dzieci	100,0	25,7	10,6	12,8	16,9	0,2
Małżeństwo z 1 dzieckiem na utrzymaniu	100,0	58,8	27,4	30,6	45,9	4,0
Małżeństwo z 2 dziećmi na utrzymaniu	100,0	69,7	34,9	35,2	54,2	7,4
Małżeństwo z 3 i więcej dziećmi na utrzymaniu	100,0	61,9	39,8	30,5	41,5	4,9
Matka lub ojciec z dziećmi na utrzymaniu	100,0	64,6	34,7	25,5	50,2	6,2
Rodziny z dziećmi i innymi osobami na utrzymaniu	100,0	56,2	27,6	25,9	39,6	3,2
Inne osoby z dziećmi na utrzymaniu	100,0	67,1	32,0	27,9	43,3	11,8
Gospodarstwa jednoosobowe	100,0	19,5	8,5	8,8	13,3	0,4
Pozostałe rodziny	100,0	38,0	11,1	15,3	28,3	0,7
Liczba dzieci do 14 lat włącznie						
Bez dzieci	100,0	31,3	12,6	13,5	22,8	1,2
1 dziecko	100,0	59,3	31,2	29,9	44,7	4,8
2 dzieci	100,0	69,1	34,4	36,3	48,9	5,6
3 dzieci i więcej	100,0	59,1	32,8	32,6	39,1	3,3

Tabl. 6. Gospodarstwa domowe ponoszące wydatki na sport i rekreację ruchową w okresie od 1.10.2011 r. do 30.09.2012 r. (dok.)

Wyszczególnienie	Gospodarstwa uczestniczące w badaniu	Gospodarstwa ponoszące wydatki na				
		razem	zakup odzieży sportowej	zakup, konserwacja, wypożyczenie specjalistycznego sprzętu sportowego	wydatki na udział w zajęciach sportowych i rekreacji ruchowej (bez kosztów dojazdów)	wydatki na udział w obozach sportowych lub sportowo-rekreacyjnych (łącznie z kosztami dojazdów na zgrupowania)
w odsetkach						
Liczba osób pracujących						
Bez osób pracujących	100,0	15,2	6,5	7,8	8,1	0,7
1 osoba	100,0	47,2	20,0	21,0	35,2	2,4
2 osoby	100,0	59,3	30,5	29,3	45,2	4,3
3 osoby i więcej	100,0	56,8	20,7	24,6	41,8	1,8
Liczba emerytów i rencistów						
Bez emerytów i rencistów	100,0	55,7	26,8	26,5	42,4	3,5
1 osoba	100,0	23,2	9,4	10,4	15,3	1,2
2 osoby	100,0	27,8	10,2	13,9	16,3	1,0
3 osoby i więcej	100,0	13,1	3,3	5,6	5,8	0,0
Liczba osób bezrobotnych						
Bez osób bezrobotnych	100,0	41,0	19,0	19,7	29,8	2,5
1 osoba	100,0	42,6	17,7	18,5	30,3	1,4
2 osoby	100,0	36,4	14,2	10,0	28,2	4,1
3 osoby i więcej	100,0	51,6	18,2	5,3	33,4	0,0
Miejsce zamieszkania						
Miasta	100,0	43,3	20,1	19,6	33,7	3,1
o liczbie mieszkańców:						
500 tys. i więcej	100,0	48,8	22,1	23,7	41,3	3,6
200–499	100,0	44,9	23,5	18,7	35,5	4,3
100–199	100,0	46,7	19,8	19,4	37,1	3,5
20–99	100,0	41,9	20,1	18,9	30,7	2,7
poniżej 20 tys.	100,0	35,5	15,3	16,9	25,9	1,6
Wieś	100,0	36,7	16,1	19,0	22,1	1,0
Występowanie osób niepełnosprawnych						
Bez osób niepełnosprawnych	100,0	42,2	19,1	20,0	30,8	2,4
Z osobami niepełnosprawnymi	100,0	27,5	14,3	11,1	17,5	2,2
Grupy kwintylowe gospodarstw domowych						
I	100,0	43,9	21,6	22,4	26,6	1,0
II	100,0	39,3	16,9	17,0	26,4	3,2
III	100,0	35,5	15,2	17,2	25,5	2,6
IV	100,0	37,1	16,3	18,4	28,0	2,1
V	100,0	48,5	23,4	22,0	38,3	2,6

Tabl. 7. Wydatki gospodarstw domowych na sport i rekreację ruchową w okresie od 1.10.2011 r. do 30.09.2012 r. (w przeliczeniu na 1 gospodarstwo ponoszące wydatek)

Wyszczególnienie	Ogółem	Zakup odzieży sportowej	Zakup, konserwacja, wypożyczenie specjalistycznego sprzętu sportowego	Wydatki na udział w zajęciach sportowych i rekreacji ruchowej (bez kosztów dojazdów)	Wydatki na udział w obozach sportowych lub sportowo-rekreacyjnych (łącznie z kosztami dojazdów na zgrupowania)
OGÓŁEM	1017	324	433	818	1218
Typ gospodarstwa domowego					
Pracowników	1043	340	445	812	1105
Rolników	698	232	345	713	1115
Pracujących na rachunek własny poza gospodarstwem rolnym	1548	332	587	1182	2105
Emerytów	625	266	297	590	1128
Rencistów	468	229	281	400	397
Utrzymujących się z niezarobkowych źródeł	908	344	424	567	811
Liczba osób w gospodarstwie domowym					
1 osoba	748	308	299	696	177
2 osoby	925	309	578	734	1822
3 osoby	1147	313	392	986	1369
4 osoby	1176	350	486	840	1374
5 osób	924	353	383	736	844
6 osób i więcej	794	277	358	648	738
Typ biologiczny gospodarstwa domowego					
Małżeństwo bez dzieci	923	326	618	710	1484
Małżeństwo z 1 dzieckiem na utrzymaniu	1346	315	355	1178	1372
Małżeństwo z 2 dziećmi na utrzymaniu	1283	375	524	904	1219
Małżeństwo z 3 i więcej dziećmi na utrzymaniu	1142	370	353	954	1145
Matka lub ojciec z dziećmi na utrzymaniu	1139	256	477	821	1804
Rodziny z dziećmi i innymi osobami na utrzymaniu	791	292	360	564	1476
Inne osoby z dziećmi na utrzymaniu	918	313	450	754	537
Gospodarstwa jednoosobowe	748	308	299	696	177
Pozostałe rodziny	848	295	474	737	992
Liczba dzieci do 14 lat włącznie					
Bez dzieci	998	327	458	855	1203
1 dziecko	976	316	348	727	1085
2 dzieci	1177	346	495	882	1496
3 dzieci i więcej	757	254	358	587	561

Tabl. 7. Wydatki gospodarstw domowych na sport i rekreację ruchową w okresie od 1.10.2011 r. do 30.09.2012 r. (w przeliczeniu na 1 gospodarstwo ponoszące wydatek) (dok.)

Wyszczególnienie	Ogółem	Zakup odzieży sportowej	Zakup, konserwacja, wypożyczenie specjalistycznego sprzętu sportowego	Wydatki na udział w zajęciach sportowych i rekreacji ruchowej (bez kosztów dojazdów)	Wydatki na udział w obozach sportowych lub sportowo-rekreacyjnych (łącznie z kosztami dojazdów na zgrupowania)
Liczba osób pracujących					
Bez osób pracujących	540	224	282	489	819
1 osoba	1007	331	433	830	1084
2 osoby	1198	354	454	906	1406
3 osoby i więcej	851	261	538	675	848
Liczba emerytów i rencistów					
Bez emerytów i rencistów	1152	345	460	905	1264
1 osoba	676	253	359	550	1001
2 osoby	642	269	374	534	1181
3 osoby i więcej	123	275	25	99	0
Liczba osób bezrobotnych					
Bez osób bezrobotnych	1062	326	446	854	1251
1 osoba	726	303	342	581	1123
2 osoby	527	351	121	427	227
3 osoby i więcej	289	332	50	258	0
Miejsce zamieszkania					
Miasta	1189	359	480	918	1283
o liczbie mieszkańców:					
500 tys. i więcej	1863	431	504	1480	2297
200–499	1175	390	474	853	1044
100–199	1082	350	663	762	728
20–99	844	298	432	602	997
poniżej 20 tys.	878	334	394	707	722
Wieś	601	235	334	504	809
Występowanie osób niepełnosprawnych					
Bez osób niepełnosprawnych	1028	325	436	827	1216
Z osobami niepełnosprawnymi	791	305	369	609	1247
Grupy kwintylowe gospodarstw domowych					
I	509	237	239	421	649
II	658	285	344	504	587
III	1028	330	413	789	1618
IV	960	300	448	730	959
V	1445	392	572	1151	1685

Tabl. 8. Wydatki gospodarstw domowych na sport i rekreację ruchową w okresie od 1.10.2011 r. do 30.09.2012 r. (w przeliczeniu na 1 gospodarstwo zbadane)

Wyszczególnienie	Ogółem	Zakup odzieży sportowej	Zakup, konserwacja, wypożyczenie specjalistycznego sprzętu sportowego	Wydatki na udział w zajęciach sportowych i rekreacji ruchowej (bez kosztów dojazdów)	Wydatki na udział w obozach sportowych lub sportowo-rekreacyjnych (łącznie z kosztami dojazdów na zgrupowania)
OGÓŁEM	418	61	84	244	29
Typ gospodarstwa domowego					
Pracowników	583	87	113	345	38
Rolników	290	49	85	146	10
Pracujących na rachunek własny poza gospodarstwem rolnym	1004	110	189	612	93
Emerytów	113	18	27	61	7
Rencistów	60	13	17	29	2
Utrzymujących się z niezarobkowych źródeł	340	69	80	170	21
Liczba osób w gospodarstwie domowym					
1 osoba	146	26	26	93	1
2 osoby	264	35	75	146	8
3 osoby	574	67	96	372	40
4 osoby	743	107	147	407	82
5 osób	560	105	108	312	35
6 osób i więcej	455	91	95	247	23
Typ biologiczny gospodarstwa domowego					
Małżeństwo bez dzieci	237	35	79	120	3
Małżeństwo z 1 dzieckiem na utrzymaniu	791	86	109	541	55
Małżeństwo z 2 dziećmi na utrzymaniu	895	131	184	490	90
Małżeństwo z 3 i więcej dziećmi na utrzymaniu	707	147	108	396	57
Matka lub ojciec z dziećmi na utrzymaniu	736	89	121	412	113
Rodziny z dziećmi i innymi osobami na utrzymaniu	445	81	93	223	47
Inne osoby z dziećmi na utrzymaniu	616	100	125	326	63
Gospodarstwa jednoosobowe	146	26	26	93	1
Pozostałe rodziny	322	33	73	209	7
Liczba dzieci do 14 lat włącznie					
Bez dzieci	313	41	62	195	15
1 dziecko	579	99	104	325	52
2 dzieci	814	119	180	431	84
3 dzieci i więcej	447	83	117	229	18

Tabl. 8. Wydatki gospodarstw domowych na sport i rekreację ruchową w okresie od 1.10.2011 r. do 30.09.2012 r. (w przeliczeniu na 1 gospodarstwo zbadane) (dok.)

Wyszczególnienie	Ogółem	Zakup odzieży sportowej	Zakup, konserwacja, wypożyczenie specjalistycznego sprzętu sportowego	Wydatki na udział w zajęciach sportowych i rekreacji ruchowej (bez kosztów dojazdów)	Wydatki na udział w obozach sportowych lub sportowo-rekreacyjnych (łącznie z kosztami dojazdów na zgrupowania)
Liczba osób pracujących					
Bez osób pracujących	82	15	22	40	6
1 osoba	475	66	91	292	26
2 osoby	711	108	133	410	60
3 osoby i więcej	484	54	132	282	15
Liczba emerytów i rencistów					
Bez emerytów i rencistów	642	92	122	384	44
1 osoba	157	24	37	84	12
2 osoby	179	28	52	87	12
3 osoby i więcej	16	9	1	6	0
Liczba osób bezrobotnych					
Bez osób bezrobotnych	435	62	88	255	31
1 osoba	309	53	63	176	16
2 osoby	192	50	12	121	9
3 osoby i więcej	149	60	3	86	0
Miejsce zamieszkania					
Miasta	515	72	94	309	39
o liczbie mieszkańców:					
500 tys. i więcej	909	95	120	611	84
200–499	528	92	89	303	45
100–199	506	69	129	283	25
20–99	353	60	82	185	27
poniżej 20 tys.	312	51	67	183	11
Wieś	221	38	63	111	8
Występowanie osób niepełnosprawnych					
Bez osób niepełnosprawnych	434	62	87	255	29
Z osobami niepełnosprawnymi	218	44	41	106	27
Grupy kwintylowe gospodarstw domowych					
I	223	51	53	112	6
II	259	48	59	133	19
III	365	50	71	201	43
IV	356	49	82	204	20
V	701	92	125	441	43

Tabl. 9. Członkowie gospodarstw domowych według typów gospodarstw

Wyszczególnienie	Ogółem	Pracowników	Rolników	Pracujących na rachunek własny poza gosp. rolnym	Emerytów	Rencistów	Utrzymujących się z niezarobkowych źródeł
	w odsetkach						
O G Ó Ł E M	100,0	100,0	100,0	100,0	100,0	100,0	100,0
Płeć							
Mężczyźni	46,2	48,0	49,9	50,2	41,3	35,6	44,0
Kobiety	53,8	52,0	50,1	49,8	58,7	64,4	56,0
Wiek							
5–9 lat	6,0	7,5	6,2	8,1	1,1	1,3	12,5
10–14	6,4	7,8	9,2	8,5	1,0	2,2	11,0
15–19	7,9	8,9	11,3	11,6	2,0	5,9	14,8
20–29	14,7	18,5	15,3	13,8	5,7	8,5	14,5
30–39	14,7	18,3	12,4	20,2	5,0	7,8	13,1
40–49	13,6	16,5	17,0	17,7	4,4	7,6	12,7
50–59	15,1	15,8	17,1	14,1	10,1	27,6	14,6
60 lat i więcej	21,6	6,7	11,6	5,9	70,8	39,1	6,8
Stan cywilny							
Kawalerowie, panny	24,6	26,8	27,9	25,2	14,9	26,6	37,0
Żonaci, zamężne	49,5	50,5	48,8	52,5	55,7	27,2	21,2
Wdowcy, wdowy	9,5	4,0	6,6	3,0	22,2	38,3	4,2
W separacji prawnej, rozwiedzeni	4,1	3,6	1,4	2,7	5,0	4,3	14,1
Osoby w wieku 5–14 lat	12,4	15,2	15,4	16,6	2,1	3,5	23,5
Poziom najwyższego ukończonego wykształcenia							
Podstawowe ukończone i bez wykształcenia	25,6	23,5	33,8	22,8	26,3	32,2	42,6
Gimnazjalne	6,1	6,9	7,1	8,2	1,8	5,5	11,1
Zasadnicze zawodowe	22,6	22,1	28,4	13,9	24,8	30,1	20,3
Średnie i policealne	30,0	29,0	25,7	34,2	34,3	28,3	18,4
Wyższe	15,7	18,5	5,0	20,8	12,8	3,9	7,7
Dochód na 1 osobę							
Do 600,0 zł	14,8	12,9	41,7	10,2	7,0	21,7	49,6
600,1–900,0	20,7	22,8	16,0	22,1	12,7	27,1	29,1
900,1–1200,0	19,6	20,4	11,4	20,2	22,1	17,3	7,8
1200,1–1700,0	23,5	22,7	12,5	22,0	33,0	20,4	5,2
Powyżej 1700,0 zł	21,4	21,1	18,4	25,4	25,3	13,6	8,4
Główne źródło utrzymania							
Praca najemna stała (robotnicy i nierobotnicy)	33,3	52,2	10,6	13,2	7,3	5,9	4,7
Praca najemna dorywcza	0,8	1,0	0,2	0,4	0,3	0,4	1,9
Użytkowanie gospodarstwa rolnego lub pomoc	3,7	1,3	43,8	1,5	0,9	1,8	0,6
Praca stała na własny rachunek lub pomoc	3,8	0,9	0,2	35,6	0,5	0,2	1,0
Praca dorywcza na własny rachunek	0,1	0,1	0,0	0,7	0,1	0,1	0,4
Emerytury lub renty	25,0	8,1	13,3	5,6	77,0	68,1	3,0
Zasiłek dla bezrobotnych, inne świadczenia	4,1	3,2	1,5	3,0	2,3	7,2	33,9
Inne dochody	2,3	1,7	0,2	2,1	0,5	1,6	30,9
Pozostawanie na utrzymaniu	26,8	31,6	30,3	37,9	11,1	14,5	23,6
Własność miejsca pracy							
Publiczna	10,3	15,8	2,7	4,7	3,2	0,9	2,6
Prywatna	32,9	40,3	52,8	46,3	10,1	10,3	8,7
Sprawność fizyczna osób							
Sprawni	91,0	95,2	93,5	95,7	84,4	62,3	85,2
Niepełnosprawni	9,0	4,8	6,5	4,3	15,6	37,7	14,8
o stopniu:							
znacznym	2,5	0,9	1,6	0,7	5,4	11,4	4,4
umiarkowanym	3,7	1,9	1,5	2,2	6,9	16,1	4,9
lekkim	2,4	1,7	2,5	0,7	3,4	9,9	2,5
dzieci z orzeczeniem o niepełnosprawności	0,3	0,2	0,9	0,7	0,0	0,3	3,0

Tabl. 9. Członkowie gospodarstw domowych według typów gospodarstw (dok.)

Wyszczególnienie	Ogółem	Pracowników	Rolników	Pracujących na rachunek własny poza gosp. rolnym	Emerytów	Rencistów	Utrzymujących się z niezarobkowych źródeł	
								w odsetkach
O G Ó Ł E M	100,0	56,6	5,8	8,9	20,4	5,0	3,3	
		Płeć						
Mężczyźni	100,0	58,9	6,3	9,6	18,3	3,8	3,1	
Kobiety	100,0	54,7	5,4	8,2	22,3	6,0	3,4	
		Wiek						
5–9 lat	100,0	70,3	6,0	12,0	3,8	1,1	6,8	
10–14	100,0	69,1	8,4	11,9	3,3	1,7	5,7	
15–19	100,0	63,7	8,3	12,9	5,2	3,7	6,2	
20–29	100,0	71,6	6,0	8,4	7,9	2,9	3,3	
30–39	100,0	70,5	4,9	12,2	6,9	2,6	2,9	
40–49	100,0	68,7	7,3	11,6	6,6	2,8	3,1	
50–59	100,0	59,3	6,5	8,3	13,6	9,1	3,2	
60 lat i więcej	100,0	17,6	3,1	2,4	66,8	9,0	1,0	
		Stan cywilny						
Kawalerowie, panny	100,0	61,6	6,6	9,1	12,4	5,4	5,0	
Żonaci, zamężne	100,0	57,7	5,7	9,4	23,0	2,7	1,4	
Wdowcy, wdowy	100,0	23,7	4,0	2,8	47,8	20,2	1,5	
W separacji prawnej, rozwiedzeni	100,0	50,2	2,0	5,9	25,3	5,3	11,4	
Osoby w wieku 5–14 lat	100,0	69,7	7,2	11,9	3,5	1,4	6,3	
		Poziom najwyższego ukończonego wykształcenia						
Podstawowe ukończone i bez wykształcenia	100,0	51,8	7,7	7,9	20,9	6,2	5,5	
Gimnazjalne	100,0	64,3	6,8	12,1	6,2	4,6	6,0	
Zasadnicze zawodowe	100,0	55,3	7,3	5,5	22,3	6,6	3,0	
Średnie i policealne	100,0	54,8	5,0	10,1	23,3	4,7	2,0	
Wyższe	100,0	66,9	1,8	11,7	16,7	1,2	1,6	
		Dochód na 1 osobę						
Do 600,0 zł	100,0	49,5	16,4	6,1	9,6	7,3	11,1	
600,1–900,0	100,0	62,4	4,5	9,5	12,5	6,5	4,6	
900,1–1200,0	100,0	58,9	3,4	9,1	22,9	4,4	1,3	
1200,1–1700,0	100,0	54,9	3,1	8,3	28,7	4,3	0,7	
Powyżej 1700,0 zł	100,0	56,0	5,0	10,5	24,1	3,2	1,3	
		Główne źródło utrzymania						
Praca najemna stała (robotnicy i nierobotnicy)	100,0	88,8	1,8	3,5	4,5	0,9	0,5	
Praca najemna dorywcza	100,0	73,7	1,5	4,4	9,3	2,9	8,2	
Użytkowanie gospodarstwa rolnego lub pomoc	100,0	20,3	68,3	3,6	4,9	2,4	0,5	
Praca stała na własny rachunek lub pomoc	100,0	13,4	0,3	82,6	2,6	0,3	0,9	
Praca dorywcza na własny rachunek	100,0	22,9	0,0	46,7	14,4	5,6	10,4	
Emerytury lub renty	100,0	18,2	3,1	2,0	62,8	13,5	0,4	
Zasiłek dla bezrobotnych, inne świadczenia	100,0	43,8	2,1	6,5	11,5	8,8	27,3	
Inne dochody	100,0	40,2	0,5	8,0	4,3	3,5	43,5	
Pozostawanie na utrzymaniu	100,0	66,8	6,6	12,5	8,5	2,7	2,9	
		Własność miejsca pracy						
Publiczna	100,0	86,9	1,5	4,0	6,3	0,4	0,8	
Prywatna	100,0	69,5	9,3	12,5	6,3	1,6	0,9	
		Sprawność fizyczna osób						
Sprawni	100,0	59,3	6,0	9,3	18,9	3,4	3,1	
Niepełnosprawni	100,0	29,9	4,2	4,2	35,4	20,8	5,4	
o stopniu:								
znacznym	100,0	21,3	3,7	2,4	44,0	22,8	5,8	
umiarkowanym	100,0	29,0	2,4	5,3	37,6	21,4	4,3	
lekkim	100,0	39,7	5,9	2,7	28,1	20,2	3,4	
dzieci z orzeczeniem o niepełnosprawności	100,0	32,4	15,9	17,4	0,0	4,7	29,6	

Tabl. 10. Członkowie gospodarstw domowych według miejsca zamieszkania

Wyszczególnienie	Miejsce zamieszkania							
	Ogółem	miasta						wieś
		razem	o liczbie mieszkańców					
			500 tys. i więcej	200 tys.- 499 tys.	100 tys.- 199 tys.	20 tys.- 99 tys.	poniżej 20 tys.	
w odsetkach								
O G Ó Ł E M	100,0	100,0	100,0	100,0	100,0	100,0	100,0	100,0
Płeć								
Mężczyźni	46,2	45,3	42,8	47,0	47,0	45,1	45,5	47,7
Kobiety	53,8	54,7	57,2	53,0	53,0	54,9	54,5	52,3
Wiek								
5–9 lat	6,0	5,6	5,3	4,0	7,6	5,6	5,8	6,7
10–14	6,4	5,4	3,9	4,7	6,0	5,8	6,4	7,8
15–19	7,9	7,1	5,5	6,8	7,4	7,9	7,3	9,3
20–29	14,7	15,6	19,0	16,8	15,2	14,0	14,2	13,2
30–39	14,7	15,5	16,5	18,5	14,6	15,2	13,3	13,5
40–49	13,6	12,7	10,7	13,5	13,4	12,3	14,2	14,9
50–59	15,1	15,3	13,9	15,0	15,4	16,0	15,5	14,9
60 lat i więcej	21,6	22,9	25,2	20,8	20,4	23,3	23,2	19,6
Stan cywilny								
Kawalerowie, panny	24,6	25,0	29,8	25,8	23,7	23,2	23,9	23,9
Żonaci, zamężne	49,5	49,1	42,7	51,3	50,4	51,0	49,4	50,2
Wdowcy, wdowy	9,5	9,8	10,5	9,9	7,9	9,5	10,9	8,9
W separacji prawnej, rozwiedzeni	4,1	5,0	7,8	4,4	4,4	4,9	3,6	2,5
Osoby w wieku 5–14 lat	12,4	11,0	9,1	8,6	13,6	11,4	12,2	14,6
Poziom najwyższego ukończonego wykształcenia								
Podstawowe ukończone i bez wykształcenia	25,6	20,6	16,6	16,0	21,9	22,0	24,7	33,7
Gimnazjalne	6,1	5,8	3,8	5,4	6,5	6,6	6,0	6,5
Zasadnicze zawodowe	22,6	19,8	9,7	17,3	21,0	22,8	25,3	27,2
Średnie i policealne	30,0	33,7	37,7	34,7	33,2	32,7	31,2	24,0
Wyższe	15,7	20,1	32,2	26,5	17,4	15,9	12,8	8,6
Dochód na 1 osobę								
Do 600,0 zł	14,8	9,5	3,6	5,9	9,0	10,8	15,6	23,3
600,1–900,0	20,7	17,3	11,1	18,1	14,6	20,7	18,9	26,1
900,1–1200,0	19,6	18,8	12,3	14,7	24,8	19,9	22,2	21,0
1200,1–1700,0	23,5	27,2	26,1	30,0	30,4	25,6	26,4	17,5
Powyżej 1700,0 zł	21,4	27,2	46,9	31,2	21,1	23,0	16,9	12,1
Główne źródło utrzymania								
Praca najemna stała (robotnicy i nierobotnicy)	33,3	37,1	41,6	42,0	33,9	34,9	34,7	27,2
Praca najemna dorywcza	0,8	0,5	0,8	0,4	0,2	0,5	0,6	1,1
Użytkowanie gospodarstwa rolnego lub pomoc	3,7	0,2	0,0	0,1	0,0	0,4	0,4	9,3
Praca stała na własny rachunek lub pomoc	3,8	4,2	5,6	5,1	3,6	4,1	2,7	3,3
Praca dorywcza na własny rachunek	0,1	0,1	0,1	0,0	0,3	0,2	0,1	0,1
Emerytury lub renty	25,0	26,2	26,2	23,3	25,5	27,3	27,0	23,2
Zasiłek dla bezrobotnych, inne świadczenia	4,1	4,4	4,0	3,8	3,7	4,4	5,5	3,6
Inne dochody	2,3	3,1	5,2	2,2	3,4	2,7	2,1	1,2
Pozostawanie na utrzymaniu	26,8	24,3	16,5	23,1	29,4	25,4	27,0	30,9
Własność miejsca pracy								
Publiczna	10,3	12,3	12,4	13,2	12,5	12,5	11,4	7,1
Prywatna	32,9	30,8	37,2	35,0	26,7	28,3	28,3	36,2
Sprawność fizyczna osób								
Sprawni	91,0	90,4	90,8	90,8	91,7	90,1	89,2	92,0
Niepełnosprawni	9,0	9,6	9,2	9,2	8,3	9,9	10,8	8,0
o stopniu:								
znacznym	2,5	2,8	2,3	2,8	2,2	3,3	2,7	2,0
umiarkowanym	3,7	4,0	5,0	4,0	3,0	3,6	4,4	3,3
lekkim	2,4	2,5	1,9	2,0	2,9	2,6	3,1	2,3
dzieci z orzeczeniem o niepełnosprawności	0,3	0,3	0,0	0,4	0,1	0,4	0,5	0,4

Tabl. 10. Członkowie gospodarstw domowych według miejsca zamieszkania (dok.)

Wyszczególnienie	Ogółem	Miejsce zamieszkania						wieś
		miasta					wieś	
		razem	o liczbie mieszkańców					
			500 tys. i więcej	200 tys.-499 tys.	100 tys.-199 tys.	20 tys.-99 tys.		
w odsetkach								
O G Ó Ł E M	100,0	61,7	11,5	9,4	8,2	19,6	13,0	38,3
			Płeć					
Mężczyźni	100,0	60,5	10,7	9,5	8,3	19,1	12,8	39,5
Kobiety	100,0	62,8	12,3	9,3	8,1	20,0	13,2	37,2
			Wiek					
5-9 lat	100,0	57,3	10,1	6,2	10,3	18,3	12,5	42,7
10-14	100,0	52,8	7,0	6,9	7,8	17,9	13,2	47,2
15-19	100,0	55,3	8,0	8,1	7,6	19,5	12,1	44,7
20-29	100,0	65,6	15,0	10,7	8,5	18,7	12,6	34,4
30-39	100,0	64,8	12,9	11,8	8,1	20,2	11,8	35,2
40-49	100,0	57,9	9,1	9,4	8,1	17,7	13,6	42,1
50-59	100,0	62,3	10,6	9,3	8,4	20,7	13,3	37,7
60 lat i więcej	100,0	65,3	13,5	9,0	7,7	21,1	13,9	34,7
			Stan cywilny					
Kawalerowie, panny	100,0	62,8	14,0	9,8	7,9	18,5	12,6	37,2
Żonaci, zamężne	100,0	61,2	10,0	9,7	8,3	20,2	13,0	38,8
Wdowcy, wdowy	100,0	64,1	12,8	9,8	6,9	19,6	15,0	35,9
W separacji prawnej, rozwiedzeni	100,0	76,3	22,2	10,1	8,8	23,6	11,5	23,7
Osoby w wieku 5-14 lat	100,0	55,0	8,5	6,5	9,0	18,1	12,8	45,0
			Poziom najwyższego ukończonego wykształcenia					
Podstawowe ukończone i bez wykształcenia	100,0	49,7	7,5	5,9	7,0	16,8	12,5	50,3
Gimnazjalne	100,0	58,7	7,3	8,4	8,8	21,3	12,8	41,3
Zasadnicze zawodowe	100,0	54,0	5,0	7,2	7,6	19,8	14,5	46,0
Średnie i policealne	100,0	69,3	14,5	10,9	9,1	21,4	13,5	30,7
Wyższe	100,0	79,1	23,7	15,9	9,1	19,8	10,6	20,9
			Dochód na 1 osobę					
Do 600,0 zł	100,0	39,7	2,8	3,7	5,0	14,4	13,7	60,3
600,1-900,0	100,0	51,7	6,2	8,2	5,8	19,6	11,9	48,3
900,1-1200,0	100,0	59,1	7,2	7,0	10,3	19,8	14,7	40,9
1200,1-1700,0	100,0	71,4	12,8	12,0	10,6	21,4	14,6	28,6
Powyżej 1700,0 zł	100,0	78,3	25,3	13,7	8,1	21,0	10,3	21,7
			Główne źródło utrzymania					
Praca najemna stała (robotnicy i nierobotnicy)	100,0	68,7	14,4	11,8	8,3	20,6	13,6	31,3
Praca najemna dorywcza	100,0	43,4	12,2	5,5	1,8	14,0	9,9	56,6
Użytkowanie gospodarstwa rolnego lub pomoc	100,0	3,8	0,0	0,3	0,0	2,2	1,3	96,2
Praca stała na własny rachunek lub pomoc	100,0	67,0	16,8	12,5	7,8	20,9	9,0	33,0
Praca dorywcza na własny rachunek	100,0	69,9	7,2	0,0	21,6	34,0	7,1	30,1
Emerytury lub renty	100,0	64,5	12,1	8,7	8,3	21,3	14,0	35,5
Zasiłek dla bezrobotnych, inne świadczenia	100,0	66,1	11,4	8,7	7,4	21,1	17,4	33,9
Inne dochody	100,0	80,7	25,7	8,7	11,9	22,7	11,8	19,3
Pozostawanie na utrzymaniu	100,0	55,8	7,1	8,1	9,0	18,6	13,1	44,2
			Własność miejsca pracy					
Publiczna	100,0	73,8	13,9	12,0	9,9	23,7	14,3	26,2
Prywatna	100,0	57,8	13,1	10,0	6,7	16,9	11,2	42,2
			Sprawność fizyczna osób					
Sprawni	100,0	61,3	11,5	9,4	8,3	19,4	12,7	38,7
Niepełnosprawni	100,0	66,1	11,9	9,6	7,5	21,5	15,6	33,9
o stopniu:								
znacznym	100,0	69,0	10,8	10,6	7,4	25,9	14,3	31,0
umiarkowanym	100,0	66,5	15,6	10,1	6,6	18,9	15,3	33,5
lekkim	100,0	64,2	9,0	7,7	9,8	21,1	16,7	35,8
dzieci z orzeczeniem o niepełnosprawności	100,0	55,4	0,0	10,7	2,5	21,9	20,3	44,6

Tabl. 11. Posiadane umiejętności w zakresie sportu i rekreacji ruchowej członków gospodarstw domowych

Wyszczególnienie	Ogółem		Z liczby ogółem			
			Mężczyźni		Kobiety	
	razem	w tym w stopniu zaawansowanym	razem	w tym w stopniu zaawansowanym	razem	w tym w stopniu zaawansowanym
OGÓŁEM	100,0	100,0	100,0	100,0	100,0	100,0
Gra w:						
siatkówkę	47,8	3,8	53,1	4,8	43,2	3,0
piłkę nożną	44,3	5,2	78,2	10,2	15,4	1,0
koszykówkę	36,0	2,9	45,5	4,3	27,9	1,6
piłkę ręczną	32,5	2,3	37,9	3,1	28,0	1,5
tenisa ziemnego, badmintona lub squasha	26,2	1,7	28,9	2,3	23,9	1,2
tenisa stołowego	24,8	2,1	34,2	3,2	16,9	1,1
szachy	18,3	1,8	25,5	2,9	12,2	0,8
kręgle	16,1	1,0	19,4	1,2	13,2	0,9
bilard, snookera	13,8	1,0	19,5	1,4	8,8	0,6
brydża	6,2	1,0	8,4	1,3	4,3	0,7
inne zespołowe gry sportowe (hokej, rugby itp.)	6,2	0,6	8,4	0,8	4,3	0,4
Jazda:						
na rowerze	89,4	16,4	92,0	18,6	87,2	14,6
na łyżwach	31,5	3,2	31,2	3,2	31,8	3,2
na rolkach, deskorolce, wrotkach itp.	20,0	2,2	20,0	2,3	20,1	2,2
na nartach, snowboardzie	15,6	2,6	20,0	3,4	11,8	1,9
konna	5,3	0,9	5,2	0,7	5,4	1,0
Pływanie	54,9	7,5	64,1	9,9	47,0	5,4
Taniec	42,6	3,1	33,8	1,9	50,1	4,0
Aerobik, fitness, joga, gimnastyka	18,8	2,3	9,7	1,1	26,6	3,3
Jogging, nordic walking	16,7	1,8	13,4	1,7	19,5	2,0
Lekkoatletyka	12,3	1,3	15,2	1,7	9,9	0,9
Wędkarstwo	11,6	2,0	21,8	3,7	2,8	0,5
Nurkowanie	7,0	1,0	10,5	1,5	4,1	0,5
Sporty siłowe i kulturystyka	6,8	1,0	12,6	2,0	2,0	0,2
Wioślarstwo, kajakarstwo	4,8	0,7	6,3	0,9	3,5	0,5
Sporty walki (zapasy, judo, karate, boks i inne)	4,2	1,0	7,1	1,6	1,7	0,5
Żeglarstwo	2,3	0,6	3,0	1,0	1,7	0,4
Wspinaczka	2,2	0,4	2,8	0,5	1,7	0,3
Windsurfing, kitesurfing i pokrewne ...	0,8	0,2	1,2	0,3	0,5	0,2
Inne sporty	1,8	0,6	2,1	0,8	1,6	0,4

Tabl. 12. Uczestnictwo członków gospodarstw domowych w zajęciach sportowych lub rekreacji ruchowej

Wyszczególnienie	Ogółem		Z liczby ogółem			
			Mężczyźni		Kobiety	
	razem	w tym regularnie / często	razem	w tym regularnie / często	razem	w tym regularnie / często
OGÓŁEM	45,9	20,3	48,8	21,8	43,3	18,9
Wiek						
5–9 lat	69,4	42,1	71,7	43,1	66,9	41,0
10–14	77,8	51,1	78,8	51,1	76,8	51,1
15–19	68,2	37,2	72,1	42,4	64,3	32,0
20–29	57,3	22,5	60,5	26,1	54,3	19,0
30–39	48,6	16,7	50,3	16,3	47,0	17,1
40–49	40,3	12,1	40,7	12,2	39,9	12,0
50–59	33,0	11,0	31,0	9,2	34,7	12,4
60 lat i więcej	24,6	11,4	27,9	11,9	22,6	11,1
Stan cywilny						
Kawalerowie, panny	57,7	26,6	59,3	28,9	56,0	24,0
Żonaci, zamężne	38,6	12,9	38,5	12,8	38,7	13,1
Wdowcy, wdowy	20,1	9,8	22,2	9,0	19,8	9,9
W separacji prawnej, rozwiedzeni	37,9	15,5	39,3	13,1	37,3	16,4
Osoby w wieku 5–14 lat	73,7	46,7	75,2	47,0	72,2	46,4
Poziom najwyższego ukończonego wykształcenia						
Podstawowe ukończone i bez wykształcenia	47,5	27,7	54,6	31,9	42,0	24,4
Gimnazjalne	68,9	35,7	72,6	39,9	65,1	31,3
Zasadnicze zawodowe	30,6	8,6	32,7	8,6	27,7	8,6
Średnie i policealne	43,6	16,0	47,9	18,9	40,4	13,9
Wyższe	60,9	27,2	62,5	28,5	59,7	26,2
Dochód na 1 osobę						
Do 600,0 zł	44,3	19,0	46,3	20,9	42,5	17,3
600,1–900,0	41,7	18,6	45,1	20,4	38,7	17,0
900,1–1200,0	42,2	17,8	45,6	19,4	39,5	16,5
1200,1–1700,0	46,1	19,4	50,6	21,5	42,3	17,7
Powyżej 1700,0 zł	54,0	25,9	55,4	26,2	52,9	25,6
Główne źródło utrzymania						
Praca najemna stała (robotnicy i nierobotnicy)	48,5	17,3	48,9	17,1	48,0	17,6
Praca najemna dorywcza	41,4	17,6	35,7	11,6	47,9	24,4
Użytkowanie gospodarstwa rolnego lub pomoc	22,6	5,3	21,9	3,8	23,4	6,9
Praca stała na własny rachunek lub pomoc	53,7	16,7	51,5	14,4	59,1	22,4
Praca dorywcza na własny rachunek	33,0	12,7	37,7	27,4	29,0	0,0
Emerytury lub renty	25,7	11,3	28,3	11,8	24,1	10,9
Zasiłek dla bezrobotnych, inne świadczenia	36,7	16,5	44,0	21,3	32,8	13,8
Inne dochody	59,7	35,0	65,1	45,4	55,6	27,1
Pozostawanie na utrzymaniu	64,0	34,3	68,8	40,1	60,4	30,0
Własność miejsca pracy						
Publiczna	54,1	20,2	55,3	21,9	53,3	19,0
Prywatna	43,6	14,9	44,7	14,4	42,0	15,6

Tabl. 12. Uczestnictwo członków gospodarstw domowych w zajęciach sportowych lub rekreacji ruchowej (dok.)

Wyszczególnienie	Ogółem		Z liczby ogółem			
			Mężczyźni		Kobiety	
	razem	w tym regularnie / często	razem	w tym regularnie / często	razem	w tym regularnie / często
w odsetkach ogółu danej grupy						
Miejsce zamieszkania						
Miasta	49,2	22,7	52,8	24,9	46,3	20,8
o liczbie mieszkańców:						
500 tys. i więcej	52,3	26,6	55,8	28,4	49,7	25,3
200–499	51,5	23,6	55,8	26,6	47,6	20,9
100–199	47,7	22,8	53,3	26,4	42,8	19,6
20–99	47,0	20,3	49,9	21,3	44,6	19,4
poniżej 20 tys.	49,2	22,1	52,1	25,3	46,7	19,5
Wieś	40,5	16,4	42,8	17,0	38,4	15,8
Sprawność fizyczna osób						
Sprawni	47,9	21,3	51,2	23,0	45,0	19,8
Niepełnosprawni	25,8	10,1	27,1	10,5	24,6	9,8
o stopniu:						
znaczny	15,5	5,4	17,6	6,8	13,3	3,9
umiarkowanym	25,7	10,0	26,6	8,6	24,8	11,2
lekkim	32,2	11,7	29,8	11,4	34,7	12,1
dzieci z orzeczeniem o niepełnosprawności	57,9	36,1	67,5	41,4	38,1	25,0
Typ gospodarstwa domowego						
Pracowników	52,2	23,0	53,8	24,1	50,6	22,0
Rolników	32,4	13,6	35,8	13,9	29,0	13,4
Pracujących na rachunek własny poza gospodarstwem rolnym	59,1	27,3	61,2	27,4	57,0	27,1
Emerytów	31,0	13,5	34,2	14,7	28,7	12,6
Rencistów	30,6	11,4	34,3	10,0	28,5	12,1
Utrzymujących się z niezarobkowych źródeł	41,3	21,1	46,8	31,7	37,0	12,8
Charakter wykonywanej pracy						
Praca siedząca, niewymagająca wysiłku fizycznego	56,9	22,4	59,2	22,6	55,3	22,3
Praca wymagająca wysiłku fizycznego	41,9	13,5	44,2	13,9	39,0	12,9
Praca wymagająca intensywnego wysiłku fizycznego	36,8	11,5	37,7	12,1	34,3	10,1
Wymiar czasu pracy						
Pełny wymiar godzin	47,1	16,5	47,3	15,9	46,8	17,3
Niepełny wymiar godzin	37,3	13,0	36,3	13,2	37,9	12,8
Rodzaj umowy o pracę						
Na czas nieokreślony	45,7	16,1	45,8	15,0	45,6	17,3
Na czas określony	47,3	16,4	48,7	17,8	45,7	14,8
Nauka w szkole						
Tak	71,2	41,7	74,3	45,5	68,4	38,2
Nie	38,9	14,4	41,6	15,0	36,7	13,8
Subiektywna ocena ogólnej sprawności (kondycji) fizycznej						
Bardzo dobra	69,5	41,7	71,3	43,0	67,4	40,1
Dobra	50,8	19,5	51,1	19,3	50,6	19,6
Średnia	32,5	10,2	32,6	9,3	32,4	10,8
Zła	15,4	4,1	17,3	3,1	14,3	4,8
Bardzo zła	13,5	4,2	19,7	7,4	10,4	2,6

Tabl. 13. Przyczyny nieuczestniczenia w zajęciach sportowych lub rekreacji ruchowej przez członków gospodarstw domowych

Wyszczególnienie	Ogółem	Przyczyny nieuczestniczenia w zajęciach								
		brak wolnego czasu	względy finansowe	stan zdrowia i przeciwwskazania lekarza	wiek	zmęczenie	brak towarzystwa	brak organizatora zajęć lub odpowiednich obiektów w pobliżu miejsca zamieszkania	brak zainteresowania, chęci lub preferowanie wypoczynku biernego	inne przyczyny
		w odsetkach								
OGÓŁEM	100,0	32,1	6,2	16,5	14,6	5,2	0,9	4,8	18,7	1,0
				Wiek						
5-9 lat	100,0	6,1	17,2	3,1	9,4	0,0	1,3	30,0	24,4	8,5
10-14	100,0	15,0	18,5	9,7	0,4	0,0	2,0	27,3	25,1	2,0
15-19	100,0	21,1	15,7	6,0	0,5	0,0	2,8	21,4	30,1	2,3
20-29	100,0	52,3	8,5	4,8	0,0	1,9	1,6	6,4	23,6	1,0
30-39	100,0	63,7	6,9	4,5	0,4	3,9	0,8	2,0	17,3	0,3
40-49	100,0	54,2	6,2	8,7	1,4	8,0	0,6	1,6	18,7	0,5
50-59	100,0	31,3	5,1	21,5	7,0	9,6	0,7	2,0	22,1	0,8
60 lat i więcej	100,0	5,2	1,8	31,1	42,1	4,8	0,7	1,4	12,4	0,6
				Stan cywilny						
Kawalerowie, panny	100,0	33,7	10,5	12,1	2,8	1,6	1,8	8,5	27,6	1,4
Zonaci, zamężne	100,0	40,8	4,2	15,6	11,6	7,3	0,8	2,3	17,0	0,5
Wdowcy, wdowy	100,0	5,4	2,0	30,6	48,8	2,7	0,5	0,8	8,6	0,7
W separacji prawnej, rozwiedzeni	100,0	28,4	10,0	17,2	7,8	9,6	0,5	1,2	24,5	0,9
Osoby w wieku 5-14 lat	100,0	10,0	17,8	6,0	5,5	0,0	1,6	28,8	24,7	5,7
				Poziom najwyższego ukończonego wykształcenia						
Podstawowe ukończone i bez wykształcenia	100,0	12,6	7,3	20,5	28,4	3,4	0,7	8,5	17,0	1,6
Gimnazjalne	100,0	23,2	15,4	5,2	2,1	0,0	4,1	17,0	30,4	2,7
Zasadnicze zawodowe	100,0	35,8	5,0	17,0	10,9	7,9	0,7	2,9	19,6	0,3
Średnie i policealne	100,0	39,1	5,6	16,2	10,7	5,2	1,0	3,0	18,0	1,2
Wyższe	100,0	49,0	5,4	10,9	8,5	3,8	1,1	2,7	18,1	0,4
				Dochód na 1 osobę						
Do 600,0 zł	100,0	34,8	9,0	11,2	5,9	4,6	0,5	11,4	22,0	0,6
600,1-900,0	100,0	33,9	10,4	12,1	11,0	5,7	1,2	4,5	19,9	1,3
900,1-1200,0	100,0	30,4	5,6	17,5	19,0	4,8	1,1	3,5	16,7	1,3
1200,1-1700,0	100,0	28,5	3,6	21,5	18,7	5,2	0,7	2,8	18,3	0,6
Powyżej 1700,0 zł	100,0	34,2	2,5	18,6	15,8	5,6	1,1	3,6	17,3	1,2
				Główne źródło utrzymania						
Praca najemna stała (robotnicy i nierobotnicy) ..	100,0	60,0	5,8	4,9	1,7	8,1	0,3	2,2	16,4	0,6
Praca najemna dorywcza	100,0	40,2	13,1	4,9	2,3	1,5	1,3	3,8	32,9	0,0
Użytkowanie gospodarstwa rolnego lub pomoc ..	100,0	63,1	2,1	6,1	1,9	9,4	0,6	4,4	12,0	0,2
Praca stała na własny rachunek lub pomoc	100,0	67,4	1,2	4,3	3,4	6,3	0,5	1,0	15,1	0,8
Praca dorywcza na własny rachunek	100,0	57,3	0,0	0,0	15,2	0,0	0,0	0,0	27,5	0,0
Emerytury lub renty	100,0	4,4	2,2	34,9	37,5	4,2	0,8	1,6	13,7	0,7
Zasiłek dla bezrobotnych, inne świadczenia	100,0	24,0	11,5	24,3	4,5	3,3	1,9	2,2	27,7	0,6
Inne dochody	100,0	24,2	22,0	13,9	0,8	1,2	4,2	11,1	21,7	0,8
Pozostawanie na utrzymaniu	100,0	22,6	13,3	5,9	3,8	1,5	2,0	16,4	31,7	2,8
				Własność miejsca pracy						
Publiczna	100,0	57,3	6,7	6,8	2,4	9,1	0,5	1,8	15,0	0,4
Prywatna	100,0	59,3	4,5	5,6	2,9	7,6	0,4	2,7	16,6	0,6

Tabl. 13. Przyczyny nieuczestniczenia w zajęciach sportowych lub rekreacji ruchowej przez członków gospodarstw domowych (cd.)

Wyszczególnienie	Ogółem	Przyczyny nieuczestniczenia w zajęciach								
		brak wolnego czasu	względy finansowe	stan zdrowia i przeciwwskazania lekarza	wiek	zmęczenie	brak towarzystwa	brak organizatora zajęć lub odpowiednich obiektów w pobliżu miejsca zamieszkania	brak zainteresowania, chęci lub preferowanie wypoczynku biernego	inne przyczyny
		w odsetkach								
OGÓŁEM (dok.)										
		Miejsce zamieszkania								
Miasta.....	100,0	30,0	6,8	18,9	14,0	5,5	1,1	1,8	20,6	1,3
o liczbie mieszkańców:										
500 tys. i więcej	100,0	29,9	7,5	23,6	13,6	6,0	1,5	0,5	15,3	2,1
200–499	100,0	30,6	5,7	20,3	12,8	4,8	0,6	0,7	23,3	1,2
100–199	100,0	26,4	7,3	16,2	19,1	6,7	1,3	2,2	19,0	1,6
20–99	100,0	32,1	7,6	18,5	10,9	5,8	1,2	0,7	22,2	1,0
poniżej 20 tys.	100,0	28,7	5,3	16,4	17,0	4,3	1,0	5,0	21,5	0,8
Wieś	100,0	35,0	5,3	13,2	15,4	4,8	0,7	8,9	16,1	0,6
		Sprawność fizyczna osób								
Sprawni	100,0	35,6	6,6	11,1	14,3	5,4	1,0	5,2	19,7	1,1
Niepełnosprawni	100,0	7,3	2,8	55,1	16,8	3,6	0,5	1,7	11,6	0,6
o stopniu:										
znacznym	100,0	3,7	1,2	71,0	17,1	0,3	0,4	0,5	5,6	0,0
umiarkowanym	100,0	9,1	2,7	52,7	17,2	3,6	0,0	1,0	12,3	1,5
lekkim	100,0	9,4	4,5	38,1	17,1	8,2	1,3	3,2	18,2	0,0
dzieci z orzeczeniem o niepełnosprawności	100,0	0,0	9,9	65,9	0,0	0,0	0,0	15,6	8,6	0,0
		Typ gospodarstwa domowego								
Pracowników	100,0	43,8	7,2	9,2	6,7	6,0	1,1	4,7	20,2	1,1
Rolników	100,0	44,9	4,0	9,4	9,2	6,1	0,2	16,1	9,5	0,5
Pracujących na rachunek własny poza gospodarstwem rolnym	100,0	50,0	3,6	6,5	7,0	4,7	0,9	5,5	20,4	1,5
Emerytów	100,0	9,0	3,4	29,5	33,0	4,5	0,9	2,3	16,5	1,0
Rencistów	100,0	7,1	3,9	38,0	20,9	3,7	0,9	2,2	22,8	0,6
Utrzymujących się z niezarobkowych źródeł	100,0	21,2	24,9	19,4	4,6	1,5	1,4	4,0	22,2	0,8
		Charakter wykonywanej pracy								
Praca siedząca, niewymagająca wysiłku fizycznego	100,0	61,1	4,4	7,8	2,8	4,0	0,5	2,2	16,4	0,8
Praca wymagająca wysiłku fizycznego	100,0	58,9	5,2	4,9	2,5	8,5	0,5	2,4	16,9	0,2
Praca wymagająca intensywnego wysiłku fizycznego	100,0	57,9	6,1	3,8	2,2	11,9	0,1	2,6	14,5	0,8
		Subiektywna ocena ogólnej sprawności (kondycji) fizycznej								
Bardzo dobra	100,0	39,1	11,9	1,0	2,7	1,1	2,3	17,1	22,0	2,9
Dobra	100,0	51,7	7,7	3,0	3,9	5,1	1,1	5,0	21,5	1,0
Średnia	100,0	25,6	5,3	17,0	19,4	7,7	0,8	2,2	21,4	0,5
Zła	100,0	4,1	1,3	46,3	34,2	4,6	0,1	0,6	8,3	0,5
Bardzo zła	100,0	0,0	0,4	63,1	31,2	1,9	0,0	0,0	2,6	0,8

Tabl. 13. Przyczyny nieuczestniczenia w zajęciach sportowych lub rekreacji ruchowej przez członków gospodarstw domowych (cd.)

Wyszczególnienie	Ogółem	Przyczyny nieuczestniczenia w zajęciach								
		brak wolnego czasu	względy finansowe	stan zdrowia i przeciwwskazania lekarza	wiek	zmęczenie	brak towarzystwa	brak organizatora zajęć lub odpowiednich obiektów w pobliżu miejsca zamieszkania	brak zainteresowania, chęci lub preferowanie wypoczynku biernego	inne przyczyny
MĘŻCZYŹNI	100,0	36,8	5,6	15,4	10,4	5,6	0,7	5,1	19,4	1,1
				Wiek						
5-9 lat	100,0	7,8	16,6	3,7	8,5	0,0	0,9	30,7	24,2	7,6
10-14	100,0	9,4	19,5	10,7	0,9	0,0	0,0	30,0	27,8	1,7
15-19	100,0	17,6	16,5	8,3	1,2	0,0	4,2	20,6	28,9	2,6
20-29	100,0	52,6	6,8	4,6	0,0	2,8	0,9	6,5	24,3	1,4
30-39	100,0	65,5	4,6	5,7	0,4	4,4	0,7	2,3	16,0	0,5
40-49	100,0	58,4	5,0	7,8	1,3	6,9	0,0	1,3	18,8	0,6
50-59	100,0	38,6	4,1	18,2	5,5	10,5	0,4	1,8	20,2	0,7
60 lat i więcej	100,0	8,0	2,0	32,4	33,5	5,4	0,8	1,7	15,5	0,7
				Stan cywilny						
Kawalerowie	100,0	34,2	8,4	12,5	2,3	1,6	1,7	8,0	29,7	1,6
Zonaci	100,0	42,7	3,5	16,1	11,7	7,4	0,4	2,0	15,6	0,6
Wdowcy	100,0	7,1	0,0	33,0	42,3	2,4	2,2	1,1	10,8	1,1
W separacji prawnej, rozwiedzeni	100,0	29,1	9,3	17,1	9,9	12,3	0,0	0,0	21,7	0,7
Osoby w wieku 5-14 lat	100,0	8,5	17,8	6,6	5,3	0,0	0,6	30,4	25,7	5,1
				Poziom najwyższego ukończonego wykształcenia						
Podstawowe ukończone i bez wykształcenia	100,0	15,7	8,7	20,0	16,8	2,9	0,4	11,2	22,3	2,1
Gimnazjalne	100,0	21,3	15,8	7,4	1,5	0,0	5,5	16,0	28,9	3,5
Zasadnicze zawodowe	100,0	40,6	4,1	16,2	9,0	8,0	0,6	3,1	18,2	0,2
Średnie i policealne	100,0	45,4	4,5	13,2	8,0	5,4	0,4	3,2	18,5	1,5
Wyższe	100,0	48,7	3,7	11,6	11,6	4,6	1,1	1,0	17,1	0,6
				Dochód na 1 osobę						
Do 600,0 zł	100,0	35,2	6,2	13,0	3,0	4,2	0,6	11,7	25,7	0,5
600,1-900,0	100,0	35,4	10,1	11,8	8,9	7,3	0,9	4,3	20,4	0,9
900,1-1200,0	100,0	36,8	5,4	16,1	14,7	5,4	1,0	4,8	14,3	1,6
1200,1-1700,0	100,0	36,1	3,4	18,3	12,3	5,0	0,3	3,1	20,9	0,6
Powyżej 1700,0 zł	100,0	40,5	2,2	17,7	11,5	5,6	0,9	3,2	16,4	2,0
				Główne źródło utrzymania						
Praca najemna stała (robotnicy i nierobotnicy) ..	100,0	61,3	5,0	4,2	1,8	8,3	0,0	2,3	16,6	0,7
Praca najemna dorywcza	100,0	28,1	15,3	8,5	2,0	2,6	0,0	1,9	41,7	0,0
Użytkowanie gospodarstwa rolnego lub pomoc	100,0	64,6	2,1	5,7	1,2	9,6	0,8	4,5	11,1	0,3
Praca stała na własny rachunek lub pomoc	100,0	69,4	1,3	3,8	3,7	6,7	0,0	0,4	13,7	1,0
Praca dorywcza na własny rachunek	100,0	80,0	0,0	0,0	0,0	0,0	0,0	0,0	20,0	0,0
Emerytury lub renty	100,0	4,8	1,5	38,3	31,0	4,2	1,0	2,1	16,4	0,7
Zasiłek dla bezrobotnych, inne świadczenia	100,0	13,0	13,2	31,7	4,6	3,6	1,1	4,1	27,7	1,0
Inne dochody	100,0	28,1	23,9	14,9	2,0	0,0	2,6	12,2	16,3	0,0
Pozostawanie na utrzymaniu	100,0	16,5	13,3	6,8	3,1	0,5	2,0	19,7	34,5	3,5
				Własność miejsca pracy						
Publiczna	100,0	60,4	7,0	6,3	3,0	8,8	0,0	1,5	13,1	0,0
Prywatna	100,0	60,8	3,8	4,9	2,5	7,8	0,1	2,6	16,8	0,7

Tabl. 13. Przyczyny nieuczestniczenia w zajęciach sportowych lub rekreacji ruchowej przez członków gospodarstw domowych (cd.)

Wyszczególnienie	Ogółem	Przyczyny nieuczestniczenia w zajęciach									
		brak wolnego czasu	względy finansowe	stan zdrowia i przeciwwskazania lekarza	wiek	zmęczenie	brak towarzystwa	brak organizatora zajęć lub odpowiednich obiektów w pobliżu miejsca zamieszkania	brak zainteresowania, chęci lub preferowanie wypoczynku biernego	inne przyczyny	
		w odsetkach									
MĘŻCZYŹNI (dok.)											
				Miejsce zamieszkania							
Miasta.....	100,0	34,1	6,4	17,8	9,9	6,1	1,0	2,6	20,6	1,5	
o liczbie mieszkańców:											
500 tys. i więcej	100,0	33,8	7,2	24,5	8,8	4,9	0,9	0,9	16,6	2,4	
200–499	100,0	34,9	5,9	17,5	11,3	5,2	0,5	1,1	20,7	2,8	
100–199	100,0	30,7	6,1	16,0	14,9	5,4	1,3	3,7	20,3	1,5	
20–99	100,0	36,6	6,8	16,4	6,7	8,0	1,3	1,4	21,9	0,9	
poniżej 20 tys.	100,0	32,2	5,5	16,0	11,8	5,2	0,7	6,2	21,7	0,7	
Wieś	100,0	40,1	4,6	12,4	10,9	4,9	0,4	8,2	17,9	0,6	
				Sprawność fizyczna osób							
Sprawni	100,0	41,1	6,0	8,7	10,3	5,9	0,8	5,6	20,3	1,2	
Niepełnosprawni	100,0	9,8	2,8	56,6	10,8	3,2	0,3	1,8	14,1	0,5	
o stopniu:											
znacznym	100,0	4,0	1,1	74,5	12,5	0,0	0,9	0,6	6,4	0,0	
umiarkowanym	100,0	11,9	2,5	55,4	9,0	3,1	0,0	1,2	15,7	1,2	
lekkim	100,0	14,4	4,1	37,6	12,6	7,4	0,0	3,4	20,6	0,0	
dzieci z orzeczeniem o niepełnosprawności	100,0	0,0	19,0	53,1	0,0	0,0	0,0	11,4	16,6	0,0	
				Typ gospodarstwa domowego							
Pracowników	100,0	47,8	6,3	8,9	4,2	6,6	0,7	5,2	19,3	1,0	
Rolników	100,0	49,8	5,2	7,0	5,6	6,4	0,0	12,9	12,5	0,7	
Pracujących na rachunek własny poza gospodarstwem rolnym	100,0	60,8	1,6	4,9	4,2	4,6	0,5	4,7	16,9	1,9	
Emerytów	100,0	9,4	2,9	30,3	29,5	3,9	0,8	2,3	19,6	1,3	
Rencistów	100,0	4,8	3,5	42,5	6,1	5,4	2,2	3,3	31,1	1,1	
Utrzymujących się z niezarobkowych źródeł.....	100,0	17,4	26,0	17,8	4,5	1,4	0,0	8,7	24,3	0,0	
				Charakter wykonywanej pracy							
Praca siedząca, niewymagająca wysiłku fizycznego.....	100,0	63,7	3,0	7,1	3,3	4,2	0,0	2,2	15,5	1,0	
Praca wymagająca wysiłku fizycznego.....	100,0	61,2	4,4	4,9	2,4	7,4	0,1	2,4	17,1	0,1	
Praca wymagająca intensywnego wysiłku fizycznego.....	100,0	59,2	5,8	2,7	1,8	12,1	0,0	2,3	15,4	0,8	
				Subiektywna ocena ogólnej sprawności (kondycji) fizycznej							
Bardzo dobra.....	100,0	41,1	10,7	1,2	2,2	1,3	2,0	15,2	23,3	3,0	
Dobra.....	100,0	54,6	6,3	2,9	3,3	5,5	0,5	5,3	20,5	1,2	
Średnia	100,0	29,4	4,2	16,7	15,7	8,3	0,8	2,2	22,1	0,5	
Zła	100,0	5,3	1,6	53,2	25,5	4,6	0,0	0,9	8,5	0,4	
Bardzo zła	100,0	0,0	1,3	70,0	20,2	3,7	0,0	0,0	4,9	0,0	

Tabl. 13. Przyczyny nieuczestniczenia w zajęciach sportowych lub rekreacji ruchowej przez członków gospodarstw domowych (cd.)

Wyszczególnienie	Ogółem	Przyczyny nieuczestniczenia w zajęciach								
		brak wolnego czasu	względy finansowe	stan zdrowia i przeciwwskazania lekarza	wiek	zmęczenie	brak towarzystwa	brak organizatora zajęć lub odpowiednich obiektów w pobliżu miejsca zamieszkania	brak zainteresowania, chęci lub preferowanie wypoczynku biernego	inne przyczyny
w odsetkach										
KOBIETY	100,0	28,5	6,6	17,4	17,9	4,9	1,1	4,5	18,1	0,9
				Wiek						
5-9 lat	100,0	4,6	17,8	2,6	10,2	0,0	1,6	29,3	24,5	9,4
10-14	100,0	19,8	17,6	8,9	0,0	0,0	3,7	25,1	22,8	2,2
15-19	100,0	23,8	15,1	4,1	0,0	0,0	1,8	22,0	31,1	2,1
20-29	100,0	52,0	9,9	4,9	0,0	1,2	2,2	6,4	22,9	0,6
30-39	100,0	62,1	9,0	3,6	0,4	3,6	1,0	1,7	18,4	0,2
40-49	100,0	50,5	7,2	9,5	1,5	9,0	1,2	1,9	18,7	0,5
50-59	100,0	25,2	6,0	24,2	8,3	8,8	0,9	2,2	23,7	0,8
60 lat i więcej	100,0	3,6	1,7	30,4	47,2	4,5	0,5	1,1	10,5	0,6
				Stan cywilny						
Panny	100,0	33,2	12,5	11,7	3,4	1,6	1,9	8,9	25,5	1,3
Zamężne	100,0	38,9	4,8	15,0	11,6	7,1	1,2	2,5	18,4	0,4
Wdowy	100,0	5,2	2,3	30,3	49,8	2,7	0,2	0,7	8,2	0,6
W separacji prawnej, rozwiedzione	100,0	28,1	10,3	17,2	6,9	8,6	0,7	1,6	25,6	1,0
Osoby w wieku 5-14 lat	100,0	11,4	17,7	5,4	5,6	0,0	2,5	27,4	23,7	6,2
				Poziom najwyższego ukończonego wykształcenia						
Podstawowe ukończone i bez wykształcenia	100,0	10,7	6,4	20,8	35,3	3,8	0,8	6,9	13,9	1,4
Gimnazjalne	100,0	24,7	15,1	3,4	2,5	0,0	2,9	17,8	31,5	2,1
Zasadnicze zawodowe	100,0	29,7	6,2	17,9	13,3	7,7	0,8	2,6	21,5	0,3
Średnie i policealne	100,0	35,0	6,3	18,2	12,4	5,1	1,3	2,9	17,8	1,1
Wyższe	100,0	49,2	6,5	10,5	6,6	3,4	1,1	3,7	18,7	0,4
				Dochód na 1 osobę						
Do 600,0 zł	100,0	34,5	11,4	9,7	8,4	4,9	0,5	11,1	18,8	0,6
600,1-900,0	100,0	32,7	10,7	12,4	12,7	4,4	1,4	4,8	19,4	1,6
900,1-1200,0	100,0	25,7	5,8	18,6	22,1	4,3	1,3	2,6	18,4	1,1
1200,1-1700,0	100,0	23,1	3,7	23,8	23,4	5,4	1,0	2,5	16,4	0,7
Powyżej 1700,0 zł	100,0	29,0	2,7	19,4	19,3	5,7	1,3	4,0	18,0	0,5
				Główne źródło utrzymania						
Praca najemna stała (robotnicy i nierobotnicy) ..	100,0	58,4	6,7	5,6	1,7	8,0	0,6	2,1	16,2	0,6
Praca najemna dorywcza	100,0	57,1	9,9	0,0	2,9	0,0	3,1	6,5	20,6	0,0
Użytkowanie gospodarstwa rolnego lub pomoc	100,0	61,6	2,1	6,6	2,6	9,3	0,5	4,3	13,0	0,0
Praca stała na własny rachunek lub pomoc	100,0	61,5	1,1	5,9	2,3	5,2	1,9	2,8	19,3	0,0
Praca dorywcza na własny rachunek	100,0	40,1	0,0	0,0	26,7	0,0	0,0	0,0	33,1	0,0
Emerytury lub renty	100,0	4,1	2,6	33,0	41,2	4,3	0,7	1,4	12,1	0,7
Zasiłek dla bezrobotnych, inne świadczenia	100,0	29,1	10,8	21,0	4,4	3,2	2,2	1,3	27,7	0,4
Inne dochody	100,0	21,9	20,9	13,4	0,0	1,9	5,2	10,4	25,0	1,3
Pozostawanie na utrzymaniu	100,0	26,2	13,3	5,4	4,2	2,1	2,0	14,4	30,0	2,4
				Własność miejsca pracy						
Publiczna	100,0	55,4	6,6	7,1	2,1	9,3	0,8	2,0	16,2	0,7
Prywatna	100,0	57,1	5,5	6,5	3,6	7,2	0,7	2,8	16,3	0,4

Tabl. 13. Przyczyny nieuczestniczenia w zajęciach sportowych lub rekreacji ruchowej przez członków gospodarstw domowych (dok.)

Wyszczególnienie	Ogółem	Przyczyny nieuczestniczenia w zajęciach									
		brak wolnego czasu	względy finansowe	stan zdrowia i przeciwwskazania lekarza	wiek	zmęczenie	brak towarzystwa	brak organizatora zajęć lub odpowiednich obiektów w pobliżu miejsca zamieszkania	brak zainteresowania, chęci lub preferowanie wypoczynku biernego	inne przyczyny	
		w odsetkach									
KOBIETY (dok.)											
				Miejsce zamieszkania							
Miasta.....	100,0	27,0	7,1	19,7	17,0	5,1	1,3	1,2	20,5	1,1	
o liczbie mieszkańców:											
500 tys. i więcej	100,0	27,4	7,7	23,0	16,7	6,7	1,9	0,2	14,4	2,0	
200–499	100,0	27,4	5,6	22,4	13,8	4,5	0,7	0,3	25,3	0,0	
100–199	100,0	23,4	8,2	16,4	22,2	7,6	1,4	1,1	18,1	1,7	
20–99	100,0	28,8	8,2	20,0	14,0	4,3	1,1	0,2	22,4	1,1	
poniżej 20 tys.	100,0	26,1	5,3	16,6	20,8	3,6	1,2	4,1	21,4	0,9	
Wieś	100,0	30,6	5,9	14,0	19,1	4,8	0,9	9,5	14,6	0,6	
				Sprawność fizyczna osób							
Sprawne	100,0	31,4	7,1	12,9	17,3	5,0	1,2	4,9	19,2	1,0	
Niepełnosprawne	100,0	4,8	2,8	53,7	22,6	4,0	0,6	1,6	9,1	0,7	
o stopniu:											
znacznym	100,0	3,4	1,2	67,7	21,6	0,7	0,0	0,5	4,9	0,0	
umiarkowanym	100,0	6,6	2,9	50,1	24,6	4,0	0,0	0,9	9,2	1,7	
lekkim	100,0	3,8	5,1	38,6	22,3	9,0	2,7	3,0	15,6	0,0	
dzieci z orzeczeniem o niepełnosprawności	100,0	0,0	0,0	79,8	0,0	0,0	0,0	20,2	0,0	0,0	
				Typ gospodarstwa domowego							
Pracowników	100,0	40,4	8,0	9,4	8,9	5,5	1,4	4,4	20,9	1,2	
Rolników	100,0	40,5	3,0	11,7	12,5	5,9	0,4	18,9	6,8	0,3	
Pracujących na rachunek własny poza gospodarstwem rolnym	100,0	40,2	5,3	7,9	9,5	4,8	1,3	6,2	23,6	1,2	
Emerytów	100,0	8,7	3,7	29,0	35,3	4,9	0,9	2,2	14,4	0,7	
Rencistów	100,0	8,3	4,1	35,7	28,4	2,8	0,2	1,6	18,6	0,3	
Utrzymujących się z niezarobkowych źródeł	100,0	23,7	24,2	20,5	4,6	1,6	2,4	0,9	20,8	1,4	
				Charakter wykonywanej pracy							
Praca siedząca, niewymagająca wysiłku fizycznego	100,0	59,3	5,3	8,3	2,5	3,9	0,7	2,2	17,0	0,6	
Praca wymagająca wysiłku fizycznego	100,0	56,2	6,1	4,9	2,7	9,8	1,0	2,4	16,7	0,2	
Praca wymagająca intensywnego wysiłku fizycznego	100,0	54,5	6,9	7,0	3,4	11,5	0,4	3,5	11,9	0,9	
				Subiektywna ocena ogólnej sprawności (kondycji) fizycznej							
Bardzo dobra	100,0	37,0	13,1	0,8	3,2	1,0	2,5	19,0	20,7	2,8	
Dobra	100,0	49,0	9,0	3,2	4,5	4,7	1,6	4,8	22,3	0,9	
Średnia	100,0	22,9	6,0	17,3	22,0	7,2	0,9	2,2	20,9	0,5	
Zła	100,0	3,4	1,1	42,4	39,3	4,7	0,2	0,4	8,2	0,5	
Bardzo zła	100,0	0,0	0,0	60,1	36,1	1,1	0,0	0,0	1,6	1,2	

Tabl. 14. Przyczyny sporadycznego uczestnictwa w zajęciach sportowych lub rekreacji ruchowej przez członków gospodarstw domowych

Wyszczególnienie	Ogółem	Przyczyny sporadycznego uczestnictwa w zajęciach								
		brak wolnego czasu	względy finansowe	stan zdrowia i przeciw-wskazania lekarza	wiek	zmęczenie	brak towarzystwa	brak organizatora zajęć lub odpowiednich obiektów w pobliżu miejsca zamieszkania	brak zainteresowania, chęci lub preferowanie wypoczynku biernego	inne przyczyny
w odsetkach										
OGÓŁEM	100,0	45,6	10,3	5,5	4,9	4,5	3,6	8,7	14,5	2,3
Wiek										
5-9 lat	100,0	17,6	18,8	0,4	7,9	0,0	6,2	27,8	15,9	5,3
10-14	100,0	17,9	18,4	2,7	0,5	0,0	5,3	27,8	22,3	5,2
15-19	100,0	31,0	17,4	1,4	0,0	0,4	5,7	24,1	17,7	2,3
20-29	100,0	57,7	11,3	1,8	0,0	2,8	3,9	6,5	15,0	1,2
30-39	100,0	69,8	8,9	2,8	0,1	3,9	1,8	2,9	8,4	1,4
40-49	100,0	58,6	6,6	4,8	0,0	8,7	1,9	3,6	12,8	3,1
50-59	100,0	46,1	8,2	11,3	3,7	8,1	3,1	2,2	15,9	1,4
60 lat i więcej	100,0	11,3	2,8	18,9	34,7	7,8	4,6	0,9	16,0	2,8
Stan cywilny										
Kawalerowie, panny	100,0	45,8	13,5	2,7	0,5	2,5	5,1	12,0	16,2	1,7
Zonaci, zamężne	100,0	55,3	6,2	7,6	5,7	6,2	1,8	2,6	12,6	2,1
Wdowcy, wdowy	100,0	15,9	5,6	13,2	30,3	8,6	6,2	1,0	15,6	3,5
W separacji prawnej, rozwiedzeni	100,0	42,6	16,7	6,5	7,2	9,8	5,0	4,2	8,1	0,0
Osoby w wieku 5-14 lat	100,0	17,7	18,6	1,6	4,1	0,0	5,7	27,8	19,2	5,2
Poziom najwyższego ukończonego wykształcenia										
Podstawowe ukończone i bez wykształcenia	100,0	18,9	14,5	6,4	8,3	1,9	4,6	21,3	20,1	4,0
Gimnazjalne	100,0	29,6	19,8	2,7	0,4	1,1	7,8	19,3	17,2	2,1
Zasadnicze zawodowe	100,0	47,5	8,6	7,3	4,6	8,4	2,1	4,4	15,0	2,0
Średnie i policealne	100,0	51,9	8,7	5,0	5,4	5,3	3,5	4,3	14,1	1,8
Wyższe	100,0	65,6	6,8	4,8	2,9	3,5	2,6	3,5	8,2	2,0
Dochód na 1 osobę										
Do 600,0 zł	100,0	32,6	19,8	4,1	1,6	2,2	4,4	16,3	16,9	2,1
600,1-900,0	100,0	39,3	12,2	2,9	3,4	3,8	4,6	13,7	17,4	2,7
900,1-1200,0	100,0	48,6	8,6	4,6	5,6	3,1	3,9	7,6	14,1	3,8
1200,1-1700,0	100,0	47,4	9,1	6,9	5,9	6,0	2,7	7,1	13,1	1,9
Powyżej 1700,0 zł	100,0	54,3	5,6	7,7	6,6	6,2	3,1	2,5	12,4	1,5
Główne źródło utrzymania										
Praca najemna stała (robotnicy i nierobotnicy) ..	100,0	68,3	7,0	2,6	0,5	6,6	1,3	2,7	9,3	1,7
Praca najemna dorywcza	100,0	28,8	36,4	8,5	0,0	6,3	0,0	3,2	16,7	0,0
Użytkowanie gospodarstwa rolnego lub pomoc	100,0	69,9	1,5	2,8	0,0	2,8	0,9	6,6	14,6	0,9
Praca stała na własny rachunek lub pomoc	100,0	77,1	2,9	1,0	2,1	3,9	0,8	2,4	9,8	0,0
Praca dorywcza na własny rachunek	100,0	35,1	41,5	23,4	0,0	0,0	0,0	0,0	0,0	0,0
Emerytury lub renty	100,0	10,2	5,6	21,9	27,1	6,7	5,9	2,1	17,9	2,6
Zasiłek dla bezrobotnych, inne świadczenia	100,0	32,9	17,1	9,4	3,5	2,0	3,0	9,1	21,0	2,0
Inne dochody	100,0	21,8	40,8	3,9	0,0	0,0	7,4	5,3	16,5	4,4
Pozostawanie na utrzymaniu	100,0	28,0	15,2	2,4	2,2	1,7	6,2	21,1	19,7	3,6
Własność miejsca pracy										
Publiczna	100,0	67,1	6,1	3,7	1,0	7,1	0,8	2,7	9,8	1,6
Prywatna	100,0	67,8	6,9	2,7	1,1	5,9	1,5	2,9	9,8	1,4

Tabl. 14. Przyczyny sporadycznego uczestnictwa w zajęciach sportowych lub rekreacji ruchowej przez członków gospodarstw domowych (dok.)

Wyszczególnienie	Ogółem	Przyczyny sporadycznego uczestnictwa w zajęciach								
		brak wolnego czasu	względy finansowe	stan zdrowia i przeciw-wskazania lekarza	wiek	zmęczenie	brak towarzystwa	brak organizatora zajęć lub odpowiednich obiektów w pobliżu miejsca zamieszkania	brak zainteresowania, chęci lub preferowanie wypoczynku biernego	inne przyczyny
w odsetkach										
Miejsce zamieszkania										
Miasta.....	100,0	47,6	11,3	6,1	4,8	5,3	3,9	4,4	14,0	2,6
o liczbie mieszkańców:										
500 tys. i więcej	100,0	47,9	17,2	5,5	6,0	6,3	2,2	2,0	10,9	1,9
200–499	100,0	64,4	6,2	4,2	3,9	5,6	2,5	0,8	10,1	2,3
100–199	100,0	48,8	12,8	10,2	4,4	2,8	2,1	2,0	15,3	1,6
20–99	100,0	45,5	11,9	6,5	6,2	5,6	5,6	2,4	12,8	3,6
poniżej 20 tys.	100,0	37,1	8,4	5,2	2,6	5,1	5,2	13,4	20,5	2,6
Wieś	100,0	42,1	8,6	4,4	5,1	3,2	3,0	16,4	15,4	1,9
Sprawność fizyczna osób										
Sprawni	100,0	47,4	10,5	3,9	4,5	4,5	3,5	9,0	14,3	2,4
Niepełnosprawni.....	100,0	14,6	7,8	33,4	11,8	5,1	5,1	3,8	17,3	1,2
o stopniu:										
znaczny	100,0	3,4	12,6	33,3	17,4	6,7	7,9	2,3	16,3	0,0
umiarkowanym	100,0	11,7	3,8	42,5	10,6	3,7	1,2	3,0	20,6	2,8
lekkim	100,0	22,8	11,1	22,6	10,1	6,6	9,1	1,3	16,3	0,0
dzieci z orzeczeniem o niepełnosprawności	100,0	19,5	0,0	33,6	14,5	0,0	0,0	32,4	0,0	0,0
Typ gospodarstwa domowego										
Pracowników	100,0	50,5	11,4	3,3	2,2	4,1	3,0	8,8	14,4	2,4
Rolników	100,0	47,8	5,0	3,3	0,0	3,7	3,0	23,4	13,9	0,0
Pracujących na rachunek własny poza gospodarstwem rolnym	100,0	58,7	7,0	2,0	2,3	3,0	4,8	9,0	12,0	1,2
Emerytów	100,0	20,0	5,0	15,3	20,3	9,3	5,4	4,0	17,8	2,9
Rencistów	100,0	23,1	10,1	17,5	10,9	3,0	5,5	8,6	16,1	5,2
Utrzymujących się z niezarobkowych źródeł	100,0	34,8	34,8	8,7	1,3	0,0	3,7	5,1	7,9	3,8
Charakter wykonywanej pracy										
Praca siedząca, niewymagająca wysiłku fizycznego	100,0	69,6	6,9	2,9	1,8	3,8	1,6	2,5	9,1	1,8
Praca wymagająca wysiłku fizycznego	100,0	66,0	6,7	3,3	0,4	7,0	1,5	3,3	10,3	1,4
Praca wymagająca intensywnego wysiłku fizycznego	100,0	66,6	6,5	1,7	0,3	10,6	0,0	2,8	10,8	0,9
Subiektywna ocena ogólnej sprawności (kondycji) fizycznej										
Bardzo dobra	100,0	45,5	13,5	0,5	1,3	1,8	3,7	17,6	13,3	2,9
Dobra	100,0	52,7	10,4	1,9	1,9	3,9	4,4	7,8	14,5	2,5
Średnia	100,0	37,3	7,2	11,1	12,6	9,1	2,3	2,1	16,5	1,7
Zła	100,0	16,4	10,1	33,9	16,9	2,7	1,6	3,1	14,1	1,1
Bardzo zła	100,0	24,0	0,0	51,6	12,3	8,3	3,8	0,0	0,0	0,0

Tabl. 15. Główne motywy uprawiania sportu i rekreacji ruchowej przez członków gospodarstw domowych

Wyszczególnienie	Osoby uczestniczące razem	Główne motywy uprawiania:					inne przyczyny
		dla zdrowia, ze względu na zalecenie lekarza	dla przyjemności, rozrywki	dla utrzymania kondycji fizycznej oraz zachowania właściwej sylwetki	ze względu na spotkania ze znajomymi	ze względu na uprawianie sportu lub rekreacji ruchowej w przeszłości	
OGÓŁEM	100,0	9,9	66,0	17,8	4,1	0,8	1,4
			w odsetkach				
			Wiek				
5-9 lat	100,0	5,0	85,7	5,4	2,8	0,2	1,0
10-14	100,0	3,6	80,9	9,0	5,3	0,6	0,6
15-19	100,0	2,9	68,3	19,7	7,1	1,5	0,5
20-29	100,0	6,1	64,9	22,8	4,5	0,6	1,1
30-39	100,0	6,7	65,5	23,8	2,2	0,7	1,1
40-49	100,0	8,4	64,3	21,4	2,5	1,5	1,9
50-59	100,0	16,1	58,2	17,6	4,5	0,7	2,9
60 lat i więcej	100,0	32,2	45,8	14,7	3,9	1,1	2,4
			Stan cywilny				
Kawalerowie, panny	100,0	5,3	64,1	22,9	5,7	1,1	1,0
Żonaci, zamężne	100,0	12,8	63,5	18,3	2,7	0,9	1,8
Wdowcy, wdowy	100,0	33,5	38,3	18,6	4,8	1,1	3,7
W separacji prawnej, rozwiedzeni	100,0	19,1	46,5	27,7	5,0	0,0	1,7
Osoby w wieku 5-14 lat	100,0	4,2	83,1	7,3	4,2	0,4	0,8
			Poziom najwyższego ukończonego wykształcenia				
Podstawowe ukończone i bez wykształcenia	100,0	8,4	75,9	9,0	4,6	0,4	1,7
Gimnazjalne	100,0	4,5	66,5	20,2	6,8	1,5	0,4
Zasadnicze zawodowe	100,0	11,6	65,8	14,3	4,7	0,7	2,8
Średnie i policealne	100,0	12,4	62,7	19,5	3,5	0,7	1,2
Wyższe	100,0	9,5	57,5	28,3	2,5	1,4	0,8
			Dochód na 1 osobę				
Do 600,0 zł	100,0	6,5	72,7	11,7	6,4	0,8	1,8
600,1-900,0	100,0	6,7	71,4	15,5	5,1	0,7	0,7
900,1-1200,0	100,0	9,4	69,9	14,9	3,3	0,7	1,8
1200,1-1700,0	100,0	11,1	65,0	18,6	3,1	0,9	1,4
Powyżej 1700,0 zł	100,0	13,5	56,1	24,4	3,4	1,1	1,5
			Główne źródło utrzymania				
Praca najemna stała (robotnicy i nierobotnicy)	100,0	7,7	65,0	22,3	2,7	1,0	1,2
Praca najemna dorywcza	100,0	4,0	53,1	26,2	7,8	1,8	7,1
Użytkowanie gospodarstwa rolnego lub pomoc	100,0	11,0	63,0	16,6	4,8	0,9	3,6
Praca stała na własny rachunek lub pomoc	100,0	5,1	62,6	26,8	3,5	1,1	0,9
Praca dorywcza na własny rachunek	100,0	0,0	83,2	0,0	16,8	0,0	0,0
Emerytury lub renty	100,0	30,5	47,1	14,8	4,2	0,4	3,0
Zasiłek dla bezrobotnych, inne świadczenia	100,0	13,7	55,6	19,8	8,1	0,4	2,4
Inne dochody	100,0	7,8	66,4	15,7	5,6	3,2	1,4
Pozostawanie na utrzymaniu	100,0	4,6	75,7	13,5	4,7	0,7	0,8
			Własność miejsca pracy				
Publiczna	100,0	9,8	60,2	24,3	3,0	1,6	1,1
Prywatna	100,0	7,5	65,4	21,8	3,0	0,7	1,7

Tabl. 15. Główne motywy uprawiania sportu i rekreacji ruchowej przez członków gospodarstw domowych (cd.)

Wyszczególnienie	Osoby uczestniczące razem	Główne motywy uprawiania:					
		dla zdrowia, ze względu na zalecenie lekarza	dla przyjemności, rozrywki	dla utrzymania kondycji fizycznej oraz zachowania właściwej sylwetki	ze względu na spotkania ze znajomymi	ze względu na uprawianie sportu lub rekreacji ruchowej w przeszłości	inne przyczyny
w odsetkach							
OGÓŁEM (dok.)							
			Miejsce zamieszkania				
Miasta.....	100,0	11,2	63,1	19,8	3,9	0,9	1,2
o liczbie mieszkańców:							
500 tys. i więcej	100,0	11,0	55,5	26,0	5,0	1,1	1,4
200-499	100,0	6,0	67,1	21,6	3,2	1,1	0,9
100-199	100,0	11,4	65,0	16,9	5,0	1,0	0,8
20-99	100,0	14,0	62,8	17,5	3,4	0,9	1,5
poniżej 20 tys.	100,0	11,3	66,6	17,4	3,4	0,2	1,1
Wieś	100,0	7,3	71,5	14,1	4,4	0,8	1,9
			Sprawność fizyczna osób				
Sprawni	100,0	8,6	67,0	18,1	4,0	0,9	1,3
Niepełnosprawni	100,0	33,2	46,0	11,9	4,6	0,5	3,8
o stopniu:							
znacznym	100,0	53,3	30,6	7,5	4,7	0,0	3,9
umiarkowanym	100,0	33,7	46,2	9,8	5,8	0,0	4,5
lekkim	100,0	26,1	46,5	17,9	4,2	1,6	3,9
dzieci z orzeczeniem o niepełnosprawności	100,0	20,2	73,2	6,6	0,0	0,0	0,0
			Typ gospodarstwa domowego				
Pracowników	100,0	7,1	68,4	18,7	3,8	0,8	1,3
Rolników.....	100,0	3,2	75,8	14,5	4,4	0,3	1,7
Pracujących na rachunek własny poza gospodarstwem rolnym.....	100,0	6,1	68,0	20,3	3,3	1,0	1,2
Emerytów	100,0	25,1	55,4	14,3	2,5	1,0	1,8
Rencistów.....	100,0	19,8	46,9	16,4	12,9	0,8	3,2
Utrzymujących się z niezarobkowych źródeł.....	100,0	12,1	62,7	12,3	10,0	1,4	1,5
			Charakter wykonywanej pracy				
Praca siedząca, niewymagająca wysiłku fizycznego.....	100,0	9,2	59,8	26,8	2,3	0,9	0,9
Praca wymagająca wysiłku fizycznego.....	100,0	8,5	65,1	20,0	3,5	1,1	1,8
Praca wymagająca intensywnego wysiłku fizycznego.....	100,0	4,6	70,9	16,2	5,5	0,9	1,9
			Subiektywna ocena ogólnej sprawności (kondycji) fizycznej				
Bardzo dobra.....	100,0	4,2	70,7	19,3	4,1	1,1	0,6
Dobra.....	100,0	8,5	67,9	17,5	4,2	0,8	1,1
Średnia	100,0	17,9	57,0	17,8	3,5	0,5	3,3
Zła	100,0	34,4	48,0	10,5	3,5	0,5	3,2
Bardzo zła	100,0	38,5	35,2	5,1	12,4	4,1	4,6

Tabl. 15. Główne motywy uprawiania sportu i rekreacji ruchowej przez członków gospodarstw domowych (cd.)

Wyszczególnienie	Osoby uczestniczące razem	Główne motywy uprawiania:					inne przyczyny
		dla zdrowia, ze względu na zalecenie lekarza	dla przyjemności, rozrywki	dla utrzymania kondycji fizycznej oraz zachowania właściwej sylwetki	ze względu na spotkania ze znajomymi	ze względu na uprawianie sportu lub rekreacji ruchowej w przeszłości	
MEŹCZYŹNI	100,0	7,4	70,8	15,5	4,2	0,9	1,1
			Wiek				
5-9 lat	100,0	5,8	84,5	4,4	4,6	0,3	0,4
10-14	100,0	3,5	79,5	9,5	6,6	0,7	0,2
15-19	100,0	1,7	73,2	17,2	6,0	1,4	0,5
20-29	100,0	5,3	66,9	21,7	4,4	0,9	1,0
30-39	100,0	4,5	71,8	20,3	2,3	0,7	0,4
40-49	100,0	6,2	71,0	17,4	2,4	1,1	1,9
50-59	100,0	14,0	64,1	14,1	3,9	1,3	2,7
60 lat i więcej	100,0	23,6	57,1	11,3	4,2	1,0	2,8
			Stan cywilny				
Kawalerowie	100,0	4,0	68,8	20,4	4,9	1,1	0,9
Żonaci	100,0	10,9	67,8	15,8	3,0	1,0	1,4
Wdowcy	100,0	21,1	57,2	15,5	0,0	0,0	6,3
W separacji prawnej, rozwiedzeni	100,0	12,6	59,8	16,6	6,5	0,0	4,5
Osoby w wieku 5-14 lat	100,0	4,6	81,9	7,1	5,6	0,5	0,3
			Poziom najwyższego ukończonego wykształcenia				
Podstawowe ukończone i bez wykształcenia	100,0	6,3	78,9	8,1	5,4	0,4	0,9
Gimnazjalne	100,0	4,4	70,3	17,9	5,7	1,4	0,3
Zasadnicze zawodowe	100,0	8,4	72,1	12,7	4,0	0,8	2,0
Średnie i policealne	100,0	7,9	69,3	17,2	3,6	0,7	1,3
Wyższe	100,0	9,1	59,4	26,2	2,7	1,8	0,8
			Dochód na 1 osobę				
Do 600,0 zł	100,0	4,8	77,0	10,2	6,0	0,8	1,3
600,1-900,0	100,0	5,0	74,4	13,7	5,8	0,8	0,2
900,1-1200,0	100,0	6,7	73,9	14,3	3,5	0,2	1,3
1200,1-1700,0	100,0	8,1	69,8	16,3	3,1	1,3	1,3
Powyżej 1700,0 zł	100,0	10,8	62,7	20,3	3,5	1,2	1,5
			Główne źródło utrzymania				
Praca najemna stała (robotnicy i nierobotnicy)	100,0	5,9	70,3	18,8	3,0	0,9	1,2
Praca najemna dorywcza	100,0	0,0	47,6	32,5	3,9	4,1	11,9
Użytkowanie gospodarstwa rolnego lub pomoc	100,0	3,0	75,2	18,5	1,6	0,0	1,7
Praca stała na własny rachunek lub pomoc	100,0	4,5	66,0	23,3	3,3	1,6	1,3
Praca dorywcza na własny rachunek	100,0	0,0	68,1	0,0	31,9	0,0	0,0
Emerytury lub renty	100,0	24,9	57,0	11,4	3,5	0,7	2,5
Zasiłek dla bezrobotnych, inne świadczenia	100,0	15,7	57,7	14,9	8,5	0,0	3,3
Inne dochody	100,0	7,1	72,5	11,4	3,4	5,6	0,0
Pozostawanie na utrzymaniu	100,0	3,5	77,9	11,9	5,8	0,6	0,3
			Własność miejsca pracy				
Publiczna	100,0	6,9	65,0	21,6	3,8	1,7	1,1
Prywatna	100,0	5,7	69,8	19,1	3,0	0,8	1,5

Tabl. 15. Główne motywy uprawiania sportu i rekreacji ruchowej przez członków gospodarstw domowych (cd.)

Wyszczególnienie	Osoby uczestniczące razem	Główne motywy uprawiania:					
		dla zdrowia, ze względu na zalecenie lekarza	dla przyjemności, rozrywki	dla utrzymania kondycji fizycznej oraz zachowania właściwej sylwetki	ze względu na spotkania ze znajomymi	ze względu na uprawianie sportu lub rekreacji ruchowej w przeszłości	inne przyczyny
w odsetkach							
MĘŻCZYŹNI (dok.)							
			Miejsce zamieszkania				
Miasta.....	100,0	8,7	68,0	17,6	4,0	0,8	0,9
o liczbie mieszkańców:							
500 tys. i więcej	100,0	10,3	61,2	21,8	5,0	0,8	0,9
200–499	100,0	2,9	71,5	19,7	3,7	1,3	0,8
100–199	100,0	9,4	70,0	14,2	5,4	0,9	0,0
20–99	100,0	9,7	68,9	16,2	2,9	1,2	1,1
poniżej 20 tys.	100,0	10,1	68,6	16,3	3,8	0,0	1,2
Wieś	100,0	5,0	76,1	11,6	4,6	1,1	1,6
			Sprawność fizyczna osób				
Sprawni	100,0	6,4	71,6	15,8	4,3	0,9	1,0
Niepełnosprawni	100,0	26,0	56,7	10,2	3,1	1,0	3,0
o stopniu:							
znaczny	100,0	46,1	48,5	5,3	0,0	0,0	0,0
umiarkowanym	100,0	27,0	51,2	12,0	4,2	0,0	5,6
lekkim	100,0	20,6	57,3	11,5	4,7	3,4	2,5
dzieci z orzeczeniem o niepełnosprawności	100,0	7,9	83,7	8,4	0,0	0,0	0,0
			Typ gospodarstwa domowego				
Pracowników	100,0	5,6	72,2	16,1	4,4	0,8	0,8
Rolników.....	100,0	1,7	79,1	13,4	2,0	0,6	3,2
Pracujących na rachunek własny poza gospodarstwem rolnym.....	100,0	5,8	70,0	18,9	3,6	1,0	0,7
Emerytów.....	100,0	18,9	63,3	12,3	2,8	0,9	1,8
Rencistów.....	100,0	12,0	63,6	12,0	8,8	2,1	1,5
Utrzymujących się z niezarobkowych źródeł.	100,0	9,5	68,7	10,1	6,9	1,7	3,0
			Charakter wykonywanej pracy				
Praca siedząca, niewymagająca wysiłku fizycznego.....	100,0	7,9	63,7	23,4	3,3	0,9	0,9
Praca wymagająca wysiłku fizycznego.....	100,0	5,6	70,4	18,9	2,6	1,1	1,3
Praca wymagająca intensywnego wysiłku fizycznego.....	100,0	3,9	75,5	13,2	4,5	0,6	2,2
			Subiektywna ocena ogólnej sprawności (kondycji) fizycznej				
Bardzo dobra.....	100,0	3,6	72,0	18,5	4,1	1,2	0,6
Dobra.....	100,0	6,5	73,2	14,3	4,5	0,6	0,8
Średnia	100,0	15,0	64,0	13,7	4,0	0,7	2,5
Zła	100,0	25,8	61,3	5,8	2,1	0,0	4,9
Bardzo zła	100,0	27,6	50,1	4,2	4,4	8,5	5,2

Tabl. 15. Główne motywy uprawiania sportu i rekreacji ruchowej przez członków gospodarstw domowych (cd.)

Wyszczególnienie	Osoby uczestniczące razem	Główne motywy uprawiania:					inne przyczyny
		dla zdrowia, ze względu na zalecenie lekarza	dla przyjemności, rozrywki	dla utrzymania kondycji fizycznej oraz zachowania właściwej sylwetki	ze względu na spotkania ze znajomymi	ze względu na uprawianie sportu lub rekreacji ruchowej w przeszłości	
KOBIETY	100,0	12,3	61,3	20,0	3,9	0,8	1,7
			Wiek				
5-9 lat	100,0	4,1	87,1	6,6	0,6	0,0	1,6
10-14	100,0	3,7	82,1	8,5	4,1	0,6	1,0
15-19	100,0	4,2	62,8	22,6	8,4	1,5	0,5
20-29	100,0	6,9	62,8	24,0	4,5	0,3	1,3
30-39	100,0	8,9	59,1	27,3	2,1	0,7	1,9
40-49	100,0	10,5	58,1	25,2	2,6	1,8	1,8
50-59	100,0	17,6	54,0	20,1	5,0	0,2	3,0
60 lat i więcej	100,0	38,9	36,9	17,3	3,6	1,1	2,1
			Stan cywilny				
Panny.....	100,0	6,8	58,7	25,8	6,7	1,1	1,0
Zamężne.....	100,0	14,7	59,2	20,7	2,4	0,8	2,2
Wdowy.....	100,0	35,6	35,1	19,2	5,6	1,2	3,3
W separacji prawnej, rozwiedzione.....	100,0	21,9	40,9	32,4	4,3	0,0	0,4
Osoby w wieku 5-14 lat.....	100,0	3,8	84,3	7,7	2,6	0,3	1,3
			Poziom najwyższego ukończonego wykształcenia				
Podstawowe ukończone i bez wykształcenia	100,0	10,4	72,9	9,9	3,8	0,4	2,5
Gimnazjalne	100,0	4,7	62,3	22,7	8,0	1,6	0,6
Zasadnicze zawodowe	100,0	16,8	55,7	17,0	5,9	0,6	3,9
Średnie i policealne	100,0	16,2	57,0	21,5	3,4	0,7	1,1
Wyższe	100,0	9,8	56,2	29,7	2,4	1,1	0,8
			Dochód na 1 osobę				
Do 600,0 zł	100,0	8,1	68,5	13,3	6,9	0,8	2,4
600,1-900,0	100,0	8,4	68,3	17,3	4,3	0,5	1,3
900,1-1200,0	100,0	11,8	66,2	15,5	3,1	1,2	2,2
1200,1-1700,0	100,0	14,0	60,1	20,9	3,1	0,5	1,4
Powyżej 1700,0 zł	100,0	16,0	50,1	28,1	3,3	1,0	1,5
			Główne źródło utrzymania				
Praca najemna stała (robotnicy i nierobotnicy).....	100,0	9,9	58,8	26,5	2,5	1,0	1,3
Praca najemna dorywcza	100,0	7,3	57,6	20,9	11,1	0,0	3,0
Użytkowanie gospodarstwa rolnego lub pomoc.....	100,0	18,4	51,9	14,9	7,8	1,8	5,3
Praca stała na własny rachunek lub pomoc....	100,0	6,4	55,4	34,2	4,0	0,0	0,0
Praca dorywcza na własny rachunek.....	100,0	0,0	100,0	0,0	0,0	0,0	0,0
Emerytury lub renty.....	100,0	34,3	40,2	17,2	4,6	0,2	3,4
Zasiłek dla bezrobotnych, inne świadczenia..	100,0	12,4	54,0	23,4	7,9	0,7	1,7
Inne dochody.....	100,0	8,4	60,9	19,6	7,5	1,0	2,6
Pozostawanie na utrzymaniu	100,0	5,5	73,8	14,9	3,8	0,9	1,2
			Własność miejsca pracy				
Publiczna.....	100,0	11,6	57,0	26,1	2,6	1,6	1,0
Prywatna	100,0	10,2	58,4	25,9	2,9	0,6	2,0

Tabl. 15. Główne motywy uprawiania sportu i rekreacji ruchowej przez członków gospodarstw domowych (dok.)

Wyszczególnienie	Osoby uczestniczące razem	Główne motywy uprawiania:					inne przyczyny
		dla zdrowia, ze względu na zalecenie lekarza	dla przyjemności, rozrywki	dla utrzymania kondycji fizycznej oraz zachowania właściwej sylwetki	ze względu na spotkania ze znajomymi	ze względu na uprawianie sportu lub rekreacji ruchowej w przeszłości	
w odsetkach							
KOBIETY (dok.)							
Miejsce zamieszkania							
Miasta.....	100,0	13,6	58,5	21,8	3,8	0,9	1,5
o liczbie mieszkańców:							
500 tys. i więcej	100,0	11,5	50,6	29,6	5,0	1,4	1,8
200–499	100,0	9,2	62,5	23,5	2,8	1,0	1,0
100–199	100,0	13,5	59,5	19,9	4,5	1,0	1,6
20–99	100,0	17,9	57,2	18,7	3,8	0,7	1,7
poniżej 20 tys.	100,0	12,5	64,7	18,3	3,1	0,4	1,0
Wieś	100,0	9,6	66,9	16,5	4,1	0,6	2,1
Sprawność fizyczna osób							
Sprawne	100,0	10,8	62,7	20,4	3,8	0,8	1,5
Niepełnosprawne	100,0	41,2	34,1	13,7	6,3	0,0	4,7
o stopniu:							
znaczny	100,0	62,7	7,2	10,3	10,8	0,0	9,1
umiarkowanym	100,0	40,6	41,0	7,6	7,4	0,0	3,3
lekkim	100,0	30,9	36,9	23,4	3,8	0,0	5,0
dzieci z orzeczeniem o niepełnosprawności	100,0	65,6	34,4	0,0	0,0	0,0	0,0
Typ gospodarstwa domowego							
Pracowników	100,0	8,6	64,6	21,3	3,1	0,8	1,7
Rolników.....	100,0	5,0	71,8	15,8	7,4	0,0	0,0
Pracujących na rachunek własny poza gospodarstwem rolnym.....	100,0	6,4	66,0	21,8	3,1	1,0	1,7
Emerytów	100,0	30,3	48,8	15,9	2,3	1,0	1,7
Rencistów.....	100,0	24,9	35,9	19,3	15,7	0,0	4,2
Utrzymujących się z niezarobkowych źródeł.	100,0	14,7	56,7	14,4	13,1	1,1	0,0
Charakter wykonywanej pracy							
Praca siedząca, niewymagająca wysiłku fizycznego.....	100,0	10,2	56,9	29,5	1,6	1,0	0,9
Praca wymagająca wysiłku fizycznego.....	100,0	12,8	57,4	21,5	4,8	1,1	2,5
Praca wymagająca intensywnego wysiłku fizycznego.....	100,0	6,8	56,6	25,4	8,4	1,9	0,9
Subiektywna ocena ogólnej sprawności (kondycji) fizycznej							
Bardzo dobra.....	100,0	5,0	69,2	20,3	4,0	0,9	0,6
Dobra.....	100,0	10,4	63,1	20,3	3,9	1,0	1,3
Średnia	100,0	20,1	51,8	20,8	3,2	0,3	3,9
Zła	100,0	40,7	38,2	13,8	4,5	0,8	1,9
Bardzo zła	100,0	48,7	21,3	6,0	19,9	0,0	4,1

Tabl. 16. Sprawność członków gospodarstw domowych, którzy uczestniczyli w sporcie lub rekreacji ruchowej

Wyszczególnienie	Osoby uczestniczące razem	Osoby sprawne	Osoby niepełnosprawne				
			ogółem	o stopniu niepełnosprawności			dzieci z orzeczeniem o niepełnosprawności
				znacznym	umiarkowanym	lekkim	
w odsetkach							
O G Ó Ł E M.....	100,0	94,9	5,1	0,8	2,1	1,7	0,4
Wiek							
5–9 lat	100,0	97,8	2,2	0,0	0,0	0,0	2,2
10–14	100,0	98,0	2,0	0,0	0,0	0,1	1,8
15–19	100,0	98,9	1,1	0,1	0,3	0,4	0,2
20–29	100,0	97,4	2,6	0,8	0,9	1,0	0,0
30–39	100,0	97,7	2,3	0,5	1,2	0,6	0,0
40–49	100,0	96,1	3,9	0,9	1,4	1,6	0,0
50–59	100,0	87,9	12,1	1,4	5,7	4,9	0,0
60 lat i więcej	100,0	83,6	16,4	2,9	7,9	5,6	0,0
Stan cywilny							
Kawalerowie, panny	100,0	96,8	3,2	0,9	1,3	0,9	0,1
Żonaci, zamężne	100,0	93,3	6,7	1,0	3,3	2,4	0,0
Wdowcy, wdowy	100,0	85,6	14,4	1,9	5,4	7,0	0,0
W separacji prawnej, rozwódzeni.....	100,0	92,4	7,6	1,2	3,5	3,0	0,0
Osoby w wieku 5–14 lat.....	100,0	97,9	2,1	0,0	0,0	0,1	2,0
Poziom najwyższego ukończonego wykształcenia							
Podstawowe ukończone i bez wykształcenia	100,0	95,3	4,7	0,8	1,5	0,9	1,6
Gimnazjalne	100,0	97,8	2,2	0,5	0,8	0,9	0,0
Zasadnicze zawodowe	100,0	91,5	8,5	1,1	3,8	3,6	0,0
Średnie i policealne	100,0	94,2	5,8	1,1	2,6	2,1	0,0
Wyższe	100,0	96,8	3,2	0,5	1,5	1,3	0,0
Dochód na 1 osobę							
Do 600,0 zł	100,0	95,9	4,1	0,3	1,1	1,7	1,0
600,1–900,0	100,0	95,7	4,3	0,8	1,6	1,3	0,7
900,1–1200,0	100,0	94,6	5,4	0,9	2,7	1,5	0,3
1200,1–1700,0	100,0	93,8	6,2	1,3	2,3	2,1	0,4
Powyżej 1700,0 zł	100,0	95,1	4,9	0,7	2,4	1,8	0,0
Główne źródło utrzymania							
Praca najemna stała (robotnicy i nierobotnicy)...	100,0	97,8	2,2	0,0	1,1	1,1	0,0
Praca najemna dorywcza	100,0	97,2	2,8	0,0	0,0	2,8	0,0
Użytkowanie gospodarstwa rolnego lub pomoc.....	100,0	97,7	2,3	0,0	1,5	0,9	0,0
Praca stała na własny rachunek lub pomoc.....	100,0	98,6	1,4	0,0	0,7	0,7	0,0
Praca dorywcza na własny rachunek.....	100,0	100,0	0,0	0,0	0,0	0,0	0,0
Emerytury lub renty.....	100,0	77,6	22,4	4,6	10,5	7,2	0,1
Zasiłek dla bezrobotnych, inne świadczenia.....	100,0	79,7	20,3	5,9	4,5	1,6	8,3
Inne dochody	100,0	98,5	1,5	0,0	0,0	1,0	0,5
Pozostawanie na utrzymaniu	100,0	99,1	0,9	0,0	0,1	0,4	0,3

Tabl. 16. Sprawność członków gospodarstw domowych, którzy uczestniczyli w sporcie lub rekreacji ruchowej (cd.)

Wyszczególnienie	Osoby uczestniczące razem	Osoby sprawne	Osoby niepełnosprawne				
			ogółem	o stopniu niepełnosprawności			dzieci z orzeczeniem o niepełnosprawności
				znacznym	umiarkowanym	lekkim	
w odsetkach							
O G Ó Ł E M (dok.)							
Własność miejsca pracy							
Publiczna.....	100,0	97,7	2,3	0,1	1,2	1,0	0,0
Prywatna	100,0	97,1	2,9	0,0	1,3	1,5	0,0
Miejsce zamieszkania							
Miasta.....	100,0	94,8	5,2	0,9	2,1	1,7	0,4
o liczbie mieszkańców:							
500 tys. i więcej	100,0	95,9	4,1	0,4	2,4	1,3	0,0
200–499	100,0	95,3	4,7	0,7	1,6	1,8	0,7
100–199	100,0	96,6	3,4	0,2	1,8	1,4	0,0
20–99	100,0	94,0	6,0	1,6	2,3	1,6	0,4
poniżej 20 tys.	100,0	93,6	6,4	1,1	2,1	2,5	0,7
Wieś	100,0	95,1	4,9	0,6	2,0	1,7	0,5
Typ gospodarstwa domowego							
Pracowników	100,0	97,3	2,7	0,3	1,0	1,1	0,2
Rolników.....	100,0	96,6	3,4	0,0	1,6	1,4	0,3
Pracujących na rachunek własny poza gosp. rolnym ..	100,0	97,4	2,6	0,3	0,8	0,5	0,9
Emerytów.....	100,0	88,0	12,0	2,5	6,1	3,4	0,0
Rencistów	100,0	72,9	27,1	6,5	9,7	9,9	1,0
Utrzymujących się z niezarobkowych źródeł.....	100,0	88,7	11,3	1,8	3,5	2,1	3,9
Charakter wykonywanej pracy							
Praca siedząca, niewymagająca wysiłku fizycznego.....	100,0	97,5	2,5	0,1	1,3	1,2	0,0
Praca wymagająca wysiłku fizycznego.....	100,0	96,9	3,1	0,3	1,4	1,4	0,0
Praca wymagająca intensywnego wysiłku fizycznego.....	100,0	97,2	2,8	0,4	0,7	1,7	0,0
Subiektywna ocena ogólnej sprawności (kondycji) fizycznej							
Bardzo dobra.....	100,0	99,2	0,8	0,1	0,2	0,2	0,3
Dobra	100,0	96,9	3,1	0,3	0,9	1,4	0,5
Średnia	100,0	88,3	11,7	2,2	4,8	4,2	0,6
Zła	100,0	68,9	31,1	4,6	17,4	8,1	1,0
Bardzo zła	100,0	63,5	36,5	13,2	21,2	2,1	0,0

Tabl. 16. Sprawność członków gospodarstw domowych, którzy uczestniczyli w sporcie lub rekreacji ruchowej (cd.)

Wyszczególnienie	Osoby uczestniczące razem	Osoby sprawne	Osoby niepełnosprawne				
			ogółem	o stopniu niepełnosprawności			dzieci z orzeczeniem o niepełnosprawności
				znacznym	umiarkowanym	lekkim	
w odsetkach							
MĘŻCZYŹNI.....	100,0	94,6	5,4	1,0	2,1	1,7	0,7
Wiek							
5–9 lat	100,0	96,9	3,1	0,0	0,0	0,0	3,1
10–14	100,0	96,4	3,6	0,0	0,0	0,2	3,3
15–19	100,0	98,8	1,2	0,2	0,4	0,5	0,0
20–29	100,0	96,9	3,1	0,9	1,3	1,0	0,0
30–39	100,0	98,7	1,3	0,5	0,6	0,2	0,0
40–49	100,0	95,5	4,5	0,9	2,1	1,4	0,0
50–59	100,0	84,7	15,3	1,8	6,7	6,8	0,0
60 lat i więcej	100,0	82,4	17,6	4,0	8,4	5,2	0,0
Stan cywilny							
Kawalerowie	100,0	96,3	3,7	1,1	1,6	0,9	0,0
Żonaci	100,0	92,4	7,6	1,2	3,4	3,0	0,0
Wdowcy	100,0	84,2	15,8	4,0	8,5	3,3	0,0
W separacji prawnej, rozwódzeni.....	100,0	96,3	3,7	2,5	1,2	0,0	0,0
Osoby w wieku 5–14 lat.....	100,0	96,6	3,4	0,0	0,0	0,1	3,2
Poziom najwyższego ukończonego wykształcenia							
Podstawowe ukończone i bez wykształcenia	100,0	94,7	5,3	0,6	1,0	1,2	2,5
Gimnazjalne	100,0	96,4	3,6	1,0	1,3	1,3	0,0
Zasadnicze zawodowe	100,0	91,4	8,6	1,2	4,7	2,7	0,0
Średnie i policealne	100,0	94,2	5,8	1,6	2,2	1,9	0,0
Wyższe	100,0	97,2	2,8	0,3	1,4	1,0	0,0
Dochód na 1 osobę							
Do 600,0 zł	100,0	94,7	5,3	0,2	1,1	2,4	1,6
600,1–900,0	100,0	95,1	4,9	0,9	1,5	1,4	1,1
900,1–1200,0	100,0	94,2	5,8	0,8	3,1	1,5	0,4
1200,1–1700,0	100,0	93,7	6,3	1,8	2,2	1,7	0,6
Powyżej 1700,0 zł	100,0	95,1	4,9	0,8	2,6	1,5	0,0
Główne źródło utrzymania							
Praca najemna stała (robotnicy i nierobotnicy)...	100,0	97,9	2,1	0,0	1,1	1,0	0,0
Praca najemna dorywcza	100,0	100,0	0,0	0,0	0,0	0,0	0,0
Użytkowanie gospodarstwa rolnego lub pomoc.....	100,0	95,2	4,8	0,0	3,0	1,8	0,0
Praca stała na własny rachunek lub pomoc.....	100,0	99,1	0,9	0,0	0,3	0,5	0,0
Praca dorywcza na własny rachunek.....	100,0	100,0	0,0	0,0	0,0	0,0	0,0
Emerytury lub renty.....	100,0	74,8	25,2	6,3	11,8	6,9	0,2
Zasiłek dla bezrobotnych, inne świadczenia.....	100,0	68,9	31,1	8,4	7,0	2,7	13,1
Inne dochody	100,0	96,9	3,1	0,0	0,0	2,1	1,1
Pozostawanie na utrzymaniu	100,0	98,4	1,6	0,0	0,2	0,7	0,7

Tabl. 16. Sprawność członków gospodarstw domowych, którzy uczestniczyli w sporcie lub rekreacji ruchowej (cd.)

Wyszczególnienie	Osoby uczestniczące razem	Osoby sprawne	Osoby niepełnosprawne				
			ogółem	o stopniu niepełnosprawności			dzieci z orzeczeniem o niepełnosprawności
				znacznym	umiarkowanym	lekkim	
w odsetkach							
MĘŻCZYŹNI (dok.)							
Własność miejsca pracy							
Publiczna.....	100,0	98,8	1,2	0,2	1,0	0,0	0,0
Prywatna	100,0	96,9	3,1	0,1	1,5	1,6	0,0
Miejsce zamieszkania							
Miasta.....	100,0	94,8	5,2	1,1	1,9	1,6	0,6
o liczbie mieszkańców:							
500 tys. i więcej	100,0	96,3	3,7	0,3	2,3	1,2	0,0
200–499	100,0	96,0	4,0	0,9	0,7	1,3	1,0
100–199	100,0	97,0	3,0	0,4	1,0	1,6	0,0
20–99	100,0	93,6	6,4	1,9	3,0	1,1	0,4
poniżej 20 tys.	100,0	92,8	7,2	1,4	1,6	2,7	1,5
Wieś	100,0	94,1	5,9	0,7	2,5	1,8	0,8
Typ gospodarstwa domowego							
Pracowników	100,0	96,8	3,2	0,4	1,4	1,0	0,4
Rolników.....	100,0	96,2	3,8	0,0	1,2	2,0	0,6
Pracujących na rachunek własny poza gosp. rolnym ..	100,0	98,0	2,0	0,2	0,2	0,3	1,3
Emerytów.....	100,0	89,0	11,0	2,5	5,7	2,8	0,0
Rencistów	100,0	63,5	36,5	10,5	10,7	14,3	0,9
Utrzymujących się z niezarobkowych źródeł.....	100,0	81,6	18,4	3,6	4,8	4,2	5,8
Charakter wykonywanej pracy							
Praca siedząca, niewymagająca wysiłku fizycznego.....	100,0	97,4	2,6	0,1	1,3	1,2	0,0
Praca wymagająca wysiłku fizycznego.....	100,0	96,9	3,1	0,3	1,4	1,4	0,0
Praca wymagająca intensywnego wysiłku fizycznego.....	100,0	96,9	3,1	0,6	1,0	1,6	0,0
Subiektywna ocena ogólnej sprawności (kondycji) fizycznej							
Bardzo dobra.....	100,0	98,8	1,2	0,2	0,3	0,3	0,4
Dobra	100,0	96,6	3,4	0,4	1,1	1,1	0,8
Średnia	100,0	86,1	13,9	2,9	5,3	4,8	0,8
Zła	100,0	60,3	39,7	4,5	23,4	9,4	2,3
Bardzo zła	100,0	68,7	31,3	18,9	8,0	4,4	0,0

Tabl. 16. Sprawność członków gospodarstw domowych, którzy uczestniczyli w sporcie lub rekreacji ruchowej (cd.)

Wyszczególnienie	Osoby uczestniczące razem	Osoby sprawne	Osoby niepełnosprawne				dzieci z orzeczeniem o niepełnosprawności
			ogółem	o stopniu niepełnosprawności			
				znacznym	umiarkowanym	lekkim	
w odsetkach							
KOBIETY.....	100,0	95,3	4,7	0,7	2,1	1,8	0,2
Wiek							
5–9 lat	100,0	98,9	1,1	0,0	0,0	0,0	1,1
10–14	100,0	99,6	0,4	0,0	0,0	0,0	0,4
15–19	100,0	99,0	1,0	0,0	0,3	0,3	0,4
20–29	100,0	97,9	2,1	0,6	0,5	1,0	0,0
30–39	100,0	96,7	3,3	0,5	1,8	1,0	0,0
40–49	100,0	96,7	3,3	0,8	0,8	1,7	0,0
50–59	100,0	90,3	9,7	1,2	4,9	3,6	0,0
60 lat i więcej	100,0	84,5	15,5	2,1	7,5	6,0	0,0
Stan cywilny							
Panny	100,0	97,4	2,6	0,7	0,9	0,9	0,2
Zamężne.....	100,0	94,1	5,9	0,9	3,1	1,9	0,0
Wdowy.....	100,0	85,8	14,2	1,6	4,9	7,7	0,0
W separacji prawnej, rozwódzone.....	100,0	90,7	9,3	0,7	4,4	4,2	0,0
Osoby w wieku 5–14 lat.....	100,0	99,3	0,7	0,0	0,0	0,0	0,7
Poziom najwyższego ukończonego wykształcenia							
Podstawowe ukończone i bez wykształcenia	100,0	95,8	4,2	1,0	2,0	0,6	0,7
Gimnazjalne	100,0	99,3	0,7	0,0	0,3	0,4	0,0
Zasadnicze zawodowe	100,0	91,7	8,3	1,0	2,3	5,0	0,0
Średnie i policealne	100,0	94,1	5,9	0,7	2,9	2,2	0,0
Wyższe	100,0	96,5	3,5	0,6	1,5	1,4	0,0
Dochód na 1 osobę							
Do 600,0 zł	100,0	97,1	2,9	0,4	1,1	1,0	0,4
600,1–900,0	100,0	96,3	3,7	0,6	1,7	1,2	0,2
900,1–1200,0	100,0	95,0	5,0	0,9	2,3	1,6	0,2
1200,1–1700,0	100,0	93,9	6,1	0,9	2,5	2,5	0,2
Powyżej 1700,0 zł	100,0	95,1	4,9	0,6	2,2	2,1	0,0
Główne źródło utrzymania							
Praca najemna stała (robotnicy i nierobotnicy)...	100,0	97,8	2,2	0,0	1,0	1,2	0,0
Praca najemna dorywcza	100,0	94,8	5,2	0,0	0,0	5,2	0,0
Użytkowanie gospodarstwa rolnego lub pomoc.....	100,0	100,0	0,0	0,0	0,0	0,0	0,0
Praca stała na własny rachunek lub pomoc.....	100,0	97,6	2,4	0,0	1,4	1,0	0,0
Praca dorywcza na własny rachunek.....	100,0	100,0	0,0	0,0	0,0	0,0	0,0
Emerytury lub renty.....	100,0	79,6	20,4	3,4	9,5	7,5	0,0
Zasiłek dla bezrobotnych, inne świadczenia.....	100,0	87,5	12,5	4,0	2,8	0,9	4,8
Inne dochody	100,0	100,0	0,0	0,0	0,0	0,0	0,0
Pozostawanie na utrzymaniu	100,0	99,7	0,3	0,0	0,1	0,2	0,0

Tabl. 16. Sprawność członków gospodarstw domowych, którzy uczestniczyli w sporcie lub rekreacji ruchowej (dok.)

Wyszczególnienie	Osoby uczestniczące razem	Osoby sprawne	Osoby niepełnosprawne				
			ogółem	o stopniu niepełnosprawności			dzieci z orzeczeniem o niepełnosprawności
				znacznym	umiarkowanym	lekkim	
w odsetkach							
KOBIETY (dok.)							
Własność miejsca pracy							
Publiczna.....	100,0	97,0	3,0	0,0	1,4	1,6	0,0
Prywatna	100,0	97,6	2,4	0,0	1,0	1,4	0,0
Miejsce zamieszkania							
Miasta.....	100,0	94,9	5,1	0,8	2,3	1,9	0,2
o liczbie mieszkańców:							
500 tys. i więcej	100,0	95,6	4,4	0,6	2,5	1,4	0,0
200–499	100,0	94,6	5,4	0,4	2,4	2,2	0,4
100–199	100,0	96,2	3,8	0,0	2,7	1,1	0,0
20–99	100,0	94,4	5,6	1,4	1,7	1,9	0,5
poniżej 20 tys.	100,0	94,2	5,8	0,8	2,6	2,3	0,0
Wieś	100,0	96,2	3,8	0,5	1,6	1,6	0,1
Typ gospodarstwa domowego							
Pracowników	100,0	97,8	2,2	0,2	0,7	1,2	0,0
Rolników.....	100,0	97,1	2,9	0,0	2,2	0,7	0,0
Pracujących na rachunek własny poza gosp. rolnym ..	100,0	96,8	3,2	0,5	1,5	0,8	0,4
Emerytów.....	100,0	87,1	12,9	2,5	6,4	4,0	0,0
Rencistów	100,0	79,1	20,9	3,8	9,0	6,9	1,1
Utrzymujących się z niezarobkowych źródeł.....	100,0	95,7	4,3	0,0	2,2	0,0	2,1
Charakter wykonywanej pracy							
Praca siedząca, niewymagająca wysiłku fizycznego.....	100,0	97,5	2,5	0,0	1,3	1,2	0,0
Praca wymagająca wysiłku fizycznego.....	100,0	97,0	3,0	0,2	1,4	1,5	0,0
Praca wymagająca intensywnego wysiłku fizycznego.....	100,0	98,2	1,8	0,0	0,0	1,8	0,0
Subiektywna ocena ogólnej sprawności (kondycji) fizycznej							
Bardzo dobra.....	100,0	99,7	0,3	0,0	0,2	0,0	0,1
Dobra	100,0	97,2	2,8	0,3	0,7	1,7	0,1
Średnia	100,0	89,9	10,1	1,7	4,4	3,7	0,3
Zła	100,0	75,2	24,8	4,7	13,0	7,1	0,0
Bardzo zła	100,0	58,7	41,3	7,9	33,4	0,0	0,0

Tabl. 17. Uczestnictwo członków gospodarstw domowych w zajęciach sportowych lub rekreacji ruchowej według typów gospodarstw domowych i rodzajów zajęć

Rodzaje zajęć	Osoby uczestniczące razem	Typy gospodarstw domowych					
		pracowników	rolników	pracujących na rachunek własny poza gosp. rolnym	emerytów	rencistów	utrzymujących się z niezarobkowych źródeł
w odsetkach							
OGÓŁEM.....	100,0	100,0	100,0	100,0	100,0	100,0	100,0
Jazda na rowerze	66,0	67,1	77,0	65,2	60,0	57,7	68,0
Pływanie.....	39,9	43,9	36,5	48,1	20,5	18,9	40,5
Gra w piłkę nożną.....	20,2	22,6	24,5	20,2	7,9	12,1	30,8
Gra w siatkówkę.....	13,8	15,6	13,7	12,8	6,7	3,6	21,9
Taniec.....	12,3	13,2	7,7	10,8	9,0	8,9	23,0
Jogging, nordic walking	12,0	12,1	7,4	8,7	15,3	12,8	12,5
Ogólnorozwojowe zajęcia ruchowe i poprawiające kondycję fizyczną	11,6	10,4	10,7	9,8	20,1	10,9	7,8
Aerobik, fitness, joga, gimnastyka	11,6	12,1	6,0	11,7	10,0	12,2	12,9
Jazda na rolkach, deskorolce, wrotkach itp.....	10,6	11,2	6,9	13,8	4,5	6,1	24,5
Gra w tenisa ziemnego, badmintonu lub squasha	9,3	10,3	4,8	11,7	3,8	3,2	16,3
Jazda na łyżwach	8,0	8,7	6,7	11,0	2,8	4,1	13,7
Gra w koszykówkę	8,0	8,6	8,0	9,3	3,3	4,8	14,2
Wędkarstwo	7,4	7,3	9,5	7,9	7,0	6,2	7,6
Jazda na nartach, snowboardzie	7,2	7,4	3,8	13,7	4,2	1,0	3,7
Gra w tenisa stołowego.....	6,6	7,3	3,7	8,0	2,9	2,3	11,8
Gra w kregle	6,5	7,6	2,6	5,8	2,7	1,7	14,4
Sporty siłowe i kulturystyka.....	5,5	5,9	5,0	5,8	3,2	2,4	9,9
Gra w szachy.....	5,0	5,0	3,9	4,0	6,0	3,9	7,3
Gra w piłkę ręczną.....	4,6	4,9	3,1	6,6	2,4	1,4	8,5
Gra w bilard, snookera.....	4,6	5,0	1,4	5,6	2,7	0,5	8,3
Lekkoatletyka	3,6	4,1	4,5	4,3	0,9	0,5	6,1
MEŻCZYŹNI.....	100,0	100,0	100,0	100,0	100,0	100,0	100,0
Jazda na rowerze.....	64,8	64,1	74,3	66,1	65,7	51,2	69,1
Pływanie.....	42,1	45,3	33,7	51,0	23,3	28,4	43,8
Gra w piłkę nożną.....	36,7	40,8	42,0	34,0	15,9	27,0	48,9
Gra w siatkówkę.....	14,3	15,7	12,1	14,0	7,4	7,0	24,6
Taniec.....	7,9	9,0	1,3	4,8	6,7	1,2	18,2
Jogging, nordic walking	8,1	8,6	3,6	4,5	9,2	6,3	14,8
Ogólnorozwojowe zajęcia ruchowe i poprawiające kondycję fizyczną	10,0	8,8	9,9	10,1	16,4	8,6	8,4
Aerobik, fitness, joga, gimnastyka	3,4	3,6	0,0	3,5	3,6	1,1	4,4
Jazda na rolkach, deskorolce, wrotkach itp.....	9,0	9,5	3,5	10,8	3,4	1,2	30,3
Gra w tenisa ziemnego, badmintonu lub squasha	9,2	10,0	2,7	13,7	3,6	3,1	13,7
Jazda na łyżwach	6,7	7,2	3,3	8,3	3,3	1,4	14,1
Gra w koszykówkę	10,3	10,9	8,2	11,8	4,8	7,1	20,4
Wędkarstwo	13,3	12,9	15,8	13,7	13,5	14,4	14,4
Jazda na nartach, snowboardzie	8,8	9,0	4,1	15,7	5,3	1,2	6,4
Gra w tenisa stołowego.....	8,8	10,1	2,6	8,5	5,0	2,6	15,2
Gra w kregle	7,0	8,0	2,8	6,5	2,7	1,6	16,0
Sporty siłowe i kulturystyka.....	9,4	10,1	8,5	9,8	6,1	6,0	13,4
Gra w szachy.....	7,2	7,3	4,9	5,2	9,5	4,0	10,1
Gra w piłkę ręczną.....	4,7	4,8	3,7	6,4	3,2	3,5	5,8
Gra w bilard, snookera.....	5,7	6,2	2,0	5,9	4,2	1,2	10,0
Lekkoatletyka	4,2	4,7	1,9	5,2	1,5	1,2	6,6
KOBIETY.....	100,0	100,0	100,0	100,0	100,0	100,0	100,0
Jazda na rowerze.....	67,2	70,0	80,1	64,3	55,3	62,1	66,9
Pływanie.....	37,8	42,6	39,8	45,1	18,1	12,5	37,2
Gra w piłkę nożną.....	4,4	4,7	3,3	5,5	1,2	2,2	13,0
Gra w siatkówkę.....	13,3	15,6	15,7	11,6	6,1	1,4	19,2
Taniec.....	16,5	17,3	15,4	17,2	10,8	14,0	27,8
Jogging, nordic walking	15,8	15,6	12,0	13,1	20,4	17,1	10,3
Ogólnorozwojowe zajęcia ruchowe i poprawiające kondycję fizyczną	13,2	12,0	11,7	9,4	23,2	12,5	7,1
Aerobik, fitness, joga, gimnastyka	19,5	20,5	13,1	20,4	15,3	19,6	21,4
Jazda na rolkach, deskorolce, wrotkach itp.....	12,2	12,9	11,0	16,9	5,5	9,3	18,8
Gra w tenisa ziemnego, badmintonu lub squasha	9,4	10,6	7,2	9,6	4,0	3,2	18,9
Jazda na łyżwach	9,3	10,1	10,8	13,9	2,3	5,9	13,4
Gra w koszykówkę	5,7	6,4	7,7	6,6	2,1	3,2	8,2
Wędkarstwo	1,7	1,8	2,0	1,8	1,6	0,8	0,8
Jazda na nartach, snowboardzie	5,6	5,7	3,3	11,5	3,3	0,8	1,0
Gra w tenisa stołowego.....	4,4	4,5	5,0	7,5	1,2	2,2	8,5
Gra w kregle	6,1	7,2	2,3	5,1	2,8	1,7	12,9
Sporty siłowe i kulturystyka.....	1,7	1,9	0,7	1,6	0,8	0,0	6,6
Gra w szachy.....	2,9	2,8	2,7	2,6	3,1	3,8	4,5
Gra w piłkę ręczną.....	4,5	4,9	2,3	6,8	1,8	0,0	11,2
Gra w bilard, snookera.....	3,5	3,9	0,7	5,2	1,5	0,0	6,7
Lekkoatletyka	3,1	3,4	7,7	3,2	0,5	0,0	5,5

Tabl. 17. Uczestnictwo członków gospodarstw domowych w zajęciach sportowych lub rekreacji ruchowej według typów gospodarstw domowych i rodzajów zajęć (dok.)

Rodzaje zajęć	Typy gospodarstw domowych						
	Osoby uczestniczące razem	pracowników	rolników	pracujących na rachunek własny poza gospod. rolnym	emerytów	rencistów	utrzymujących się z niezarobkowych źródeł
MIASTO	100,0	100,0	100,0	100,0	100,0	100,0	100,0
Jazda na rowerze.....	62,6	64,9	.	61,9	55,4	51,2	62,4
Pływanie.....	43,1	47,8	.	50,5	21,9	19,0	46,1
Gra w piłkę nożną.....	18,2	20,2	.	19,4	6,9	12,4	34,5
Gra w siatkówkę.....	14,6	16,4	.	13,9	7,2	4,2	25,6
Taniec.....	13,8	14,6	.	10,4	10,5	11,9	28,2
Jogging, nordic walking	13,2	13,1	.	8,3	16,4	14,7	17,0
Ogólnorozwojowe zajęcia ruchowe i poprawiające kondycję fizyczną	13,5	11,8	.	12,2	22,4	14,5	8,8
Aerobik, fitness, joga, gimnastyka	14,4	14,9	.	14,0	11,8	14,3	18,5
Jazda na rolkach, deskorolce, wrotkach itp.....	10,5	11,2	.	12,9	4,3	6,2	23,2
Gra w tenisa ziemnego, badmintona lub squasha	10,5	11,4	.	14,1	3,9	2,5	21,8
Jazda na łyżwach	9,0	9,8	.	10,8	3,3	5,6	17,4
Gra w koszykówkę	8,8	9,5	.	10,7	3,7	5,5	15,7
Wędkarstwo	6,5	6,6	.	6,7	6,9	6,7	3,1
Jazda na nartach, snowboardzie	8,5	8,8	.	15,4	5,0	1,5	3,7
Gra w tenisa stołowego.....	6,9	7,7	.	7,1	2,9	1,9	14,0
Gra w kręgle	8,6	9,8	.	7,1	3,5	2,5	20,0
Sporty siłowe i kulturystyka.....	6,6	7,2	.	6,9	3,5	3,1	12,7
Gra w szachy.....	5,7	5,8	.	4,1	7,0	2,5	7,0
Gra w piłkę ręczną.....	4,6	4,7	.	7,1	2,3	1,6	8,3
Gra w bilard, snookera.....	5,9	6,5	.	6,1	3,2	0,7	11,3
Lekkoatletyka	3,8	4,4	.	3,8	1,2	0,7	7,3
WIEŚ.....	100,0	100,0	100,0	100,0	100,0	100,0	100,0
Jazda na rowerze.....	72,7	71,8	76,0	72,2	73,0	70,7	81,1
Pływanie.....	33,6	35,8	35,5	43,0	16,6	18,6	27,3
Gra w piłkę nożną.....	24,2	27,7	24,7	21,8	10,6	11,4	22,1
Gra w siatkówkę.....	12,1	14,0	12,7	10,5	5,3	2,5	13,3
Taniec.....	9,3	10,2	8,0	11,6	4,8	3,1	10,9
Jogging, nordic walking	9,7	10,2	6,9	9,4	12,3	9,0	2,0
Ogólnorozwojowe zajęcia ruchowe i poprawiające kondycję fizyczną	7,9	7,5	9,5	4,7	13,9	3,8	5,4
Aerobik, fitness, joga, gimnastyka	6,0	6,3	5,4	6,9	5,0	8,2	0,0
Jazda na rolkach, deskorolce, wrotkach itp.....	10,8	11,2	7,2	15,6	5,2	5,9	27,6
Gra w tenisa ziemnego, badmintona lub squasha	6,9	8,1	5,0	6,7	3,6	4,5	3,6
Jazda na łyżwach	6,2	6,3	7,0	11,5	1,1	1,1	5,0
Gra w koszykówkę	6,4	6,8	8,3	6,2	2,3	3,3	10,7
Wędkarstwo	9,0	8,7	9,9	10,6	7,2	5,3	17,9
Jazda na nartach, snowboardzie	4,5	4,3	3,9	10,1	2,0	0,0	3,5
Gra w tenisa stołowego.....	6,0	6,4	3,8	10,0	3,1	3,3	6,7
Gra w kręgle	2,5	2,9	2,7	3,0	0,7	0,0	1,5
Sporty siłowe i kulturystyka.....	3,4	3,3	5,2	3,6	2,2	1,1	3,5
Gra w szachy.....	3,7	3,4	4,1	3,8	3,2	6,6	7,7
Gra w piłkę ręczną.....	4,7	5,2	3,2	5,4	2,8	1,1	8,9
Gra w bilard, snookera.....	2,1	2,0	1,5	4,5	1,4	0,0	1,5
Lekkoatletyka	3,3	3,4	4,7	5,2	0,4	0,0	3,2

Tabl. 18. Uczestnictwo członków gospodarstw domowych w zajęciach sportowych lub rekreacji ruchowej według miejsca zamieszkania

Wyszczególnienie	Ogółem	Miejsce zamieszkania						
		miasta						wieś
		razem	o liczbie mieszkańców					
			500 tys. i więcej	200 tys. - 499 tys.	100 tys. - 199 tys.	20 tys. - 99 tys.	poniżej 20 tys.	
w odsetkach								
OGÓŁEM	100,0	100,0	100,0	100,0	100,0	100,0	100,0	100,0
Jazda na rowerze.....	66,0	62,6	62,0	64,0	55,8	63,2	65,5	72,7
Pływanie.....	39,9	43,1	48,3	43,0	48,5	39,6	40,0	33,6
Gra w piłkę nożną.....	20,2	18,2	18,5	20,3	18,7	15,9	19,5	24,2
Gra w siatkówkę.....	13,8	14,6	19,5	19,4	14,7	12,3	9,8	12,1
Taniec.....	12,3	13,8	17,2	16,8	12,5	12,9	10,3	9,3
Jogging, nordic walking.....	12,0	13,2	15,5	12,5	12,3	11,8	14,2	9,7
Ogólnorozwojowe zajęcia ruchowe i poprawiające kondycję fizyczną.....	11,6	13,5	11,4	15,0	10,8	9,7	21,7	7,9
Aerobik, fitness, joga, gimnastyka.....	11,6	14,4	23,3	16,7	14,1	12,8	6,8	6,0
Jazda na rolkach, deskorolce, wrotkach itp.....	10,6	10,5	12,1	11,3	9,7	10,9	8,5	10,8
Gra w tenisa ziemnego, badmintonu lub squasha.....	9,3	10,5	17,1	14,6	7,0	8,6	6,1	6,9
Jazda na łyżwach.....	8,0	9,0	11,0	9,4	12,8	8,5	5,1	6,2
Gra w koszykówkę.....	8,0	8,8	10,7	12,1	10,5	6,4	6,7	6,4
Wędkarstwo.....	7,4	6,5	6,1	6,4	4,3	5,4	10,1	9,0
Jazda na nartach, snowboardzie.....	7,2	8,5	18,1	6,2	9,3	6,3	4,1	4,5
Gra w tenisa stołowego.....	6,6	6,9	10,5	9,2	5,0	5,3	5,0	6,0
Gra w kręgle.....	6,5	8,6	13,6	14,3	6,9	5,0	5,8	2,5
Sporty siłowe i kulturystyka.....	5,5	6,6	7,3	5,9	6,8	6,9	5,9	3,4
Gra w szachy.....	5,0	5,7	8,1	9,3	4,8	4,5	3,1	3,7
Gra w piłkę ręczną.....	4,6	4,6	6,2	5,2	4,2	3,4	4,5	4,7
Gra w bilard, snookera.....	4,6	5,9	10,7	9,0	4,5	4,0	2,4	2,1
Lekkoatletyka.....	3,6	3,8	4,2	3,9	3,0	3,8	3,6	3,3
MĘŻCZYŹNI	100,0	100,0	100,0	100,0	100,0	100,0	100,0	100,0
Jazda na rowerze.....	64,8	63,0	63,0	67,2	55,2	61,8	66,7	68,2
Pływanie.....	42,1	45,2	50,5	47,5	50,6	40,0	42,6	36,2
Gra w piłkę nożną.....	36,7	33,2	33,1	35,4	31,5	31,0	35,9	43,2
Gra w siatkówkę.....	14,3	15,6	21,0	20,2	17,8	13,1	9,4	11,7
Taniec.....	7,9	9,2	10,2	11,3	7,6	10,3	6,0	5,5
Jogging, nordic walking.....	8,1	9,5	12,7	9,7	9,6	7,0	9,8	5,5
Ogólnorozwojowe zajęcia ruchowe i poprawiające kondycję fizyczną.....	10,0	11,8	10,9	13,8	7,1	8,5	18,5	6,6
Aerobik, fitness, joga, gimnastyka.....	3,4	4,4	7,5	6,4	5,0	2,7	1,8	1,6
Jazda na rolkach, deskorolce, wrotkach itp.....	9,0	9,3	11,2	11,1	10,6	7,9	7,5	8,5
Gra w tenisa ziemnego, badmintonu lub squasha.....	9,2	10,7	18,1	15,9	7,2	9,4	4,0	6,5
Jazda na łyżwach.....	6,7	7,6	9,8	8,5	11,1	6,3	4,5	5,0
Gra w koszykówkę.....	10,3	11,6	15,5	16,3	13,6	8,1	8,1	7,8
Wędkarstwo.....	13,3	11,5	10,6	11,4	7,8	10,0	16,8	16,7
Jazda na nartach, snowboardzie.....	8,8	10,4	21,1	7,6	10,5	8,6	5,4	5,8
Gra w tenisa stołowego.....	8,8	9,2	12,5	12,5	6,4	8,5	6,2	8,3
Gra w kręgle.....	7,0	9,0	13,9	16,5	5,7	5,7	5,6	3,1
Sporty siłowe i kulturystyka.....	9,4	11,2	12,5	9,9	12,1	11,9	9,4	6,2
Gra w szachy.....	7,2	8,5	12,3	14,2	6,6	7,0	4,2	4,8
Gra w piłkę ręczną.....	4,7	4,9	5,8	5,7	5,2	4,0	4,5	4,4
Gra w bilard, snookera.....	5,7	7,1	11,3	10,9	5,4	6,3	2,7	2,9
Lekkoatletyka.....	4,2	4,4	5,0	6,0	3,7	3,8	4,0	3,7
KOBIETY	100,0	100,0	100,0	100,0	100,0	100,0	100,0	100,0
Jazda na rowerze.....	67,2	62,2	61,2	60,8	56,6	64,4	64,3	77,2
Pływanie.....	37,8	41,1	46,5	38,3	46,3	39,3	37,5	31,0
Gra w piłkę nożną.....	4,4	4,1	6,1	4,8	4,8	2,1	4,2	4,9
Gra w siatkówkę.....	13,3	13,7	18,2	18,7	11,3	11,6	10,2	12,6
Taniec.....	16,5	18,1	23,1	22,5	17,9	15,2	14,3	13,2
Jogging, nordic walking.....	15,8	16,7	17,9	15,3	15,2	16,2	18,3	13,9
Ogólnorozwojowe zajęcia ruchowe i poprawiające kondycję fizyczną.....	13,2	15,2	11,8	16,2	14,9	10,7	24,6	9,3
Aerobik, fitness, joga, gimnastyka.....	19,5	23,9	36,7	27,2	24,0	22,0	11,4	10,6
Jazda na rolkach, deskorolce, wrotkach itp.....	12,2	11,7	12,9	11,5	8,7	13,6	9,5	13,2
Gra w tenisa ziemnego, badmintonu lub squasha.....	9,4	10,4	16,3	13,4	6,9	7,9	8,0	7,3
Jazda na łyżwach.....	9,3	10,3	12,0	10,2	14,6	10,5	5,7	7,3
Gra w koszykówkę.....	5,7	6,1	6,6	7,7	7,1	4,9	5,4	5,0
Wędkarstwo.....	1,7	1,9	2,2	1,2	0,6	1,2	3,9	1,3
Jazda na nartach, snowboardzie.....	5,6	6,8	15,5	4,8	7,9	4,2	2,8	3,1
Gra w tenisa stołowego.....	4,4	4,7	8,8	5,9	3,5	2,4	4,0	3,7
Gra w kręgle.....	6,1	8,2	13,3	12,0	8,2	4,3	5,9	1,9
Sporty siłowe i kulturystyka.....	1,7	2,3	3,0	1,7	1,1	2,3	2,7	0,5
Gra w szachy.....	2,9	3,1	4,6	4,4	2,7	2,2	2,1	2,6
Gra w piłkę ręczną.....	4,5	4,3	6,5	4,7	3,0	2,9	4,5	5,0
Gra w bilard, snookera.....	3,5	4,7	10,2	7,0	3,5	1,9	2,1	1,2
Lekkoatletyka.....	3,1	3,2	3,6	1,8	2,2	3,8	3,3	2,9

Tabl. 18. Uczestnictwo członków gospodarstw domowych w zajęciach sportowych lub rekreacji ruchowej według miejsca zamieszkania (dok.)

Wyszczególnienie	Ogółem	Miejsce zamieszkania						
		miasta						wieś
		razem	o liczbie mieszkańców					
			500 tys. i więcej	200 tys. - 499 tys.	100 tys. - 199 tys.	20 tys. - 99 tys.	poniżej 20 tys.	
w odsetkach								
OGÓŁEM.....	100,0	66,1	13,2	10,5	8,5	19,8	14,0	33,9
Jazda na rowerze.....	100,0	62,6	12,4	10,2	7,2	19,0	13,9	37,4
Pływanie.....	100,0	71,4	16,0	11,3	10,4	19,7	14,0	28,6
Gra w piłkę nożną.....	100,0	59,5	12,1	10,5	7,9	15,6	13,5	40,5
Gra w siatkówkę.....	100,0	70,1	18,6	14,8	9,1	17,7	10,0	29,9
Taniec.....	100,0	74,2	18,5	14,4	8,7	20,8	11,8	25,8
Jogging, nordic walking.....	100,0	72,7	17,0	10,8	8,7	19,5	16,5	27,3
Ogólnorozwojowe zajęcia ruchowe i poprawiające kondycję fizyczną.....	100,0	76,9	12,9	13,5	7,9	16,5	26,1	23,1
Aerobik, fitness, joga, gimnastyka.....	100,0	82,3	26,6	15,1	10,4	22,0	8,2	17,7
Jazda na rolkach, deskorolce, wrotkach itp.....	100,0	65,4	15,0	11,1	7,8	20,2	11,2	34,6
Gra w tenisa ziemnego, badmintonu lub squasha.....	100,0	74,9	24,4	16,5	6,5	18,4	9,2	25,1
Jazda na łyżwach.....	100,0	74,0	18,1	12,2	13,6	21,0	9,0	26,0
Gra w koszykówkę.....	100,0	72,7	17,8	15,9	11,3	16,0	11,8	27,3
Wędkarstwo.....	100,0	58,5	10,9	9,0	5,0	14,4	19,1	41,5
Jazda na nartach, snowboardzie.....	100,0	78,9	33,3	9,1	11,1	17,4	7,9	21,1
Gra w tenisa stołowego.....	100,0	69,1	21,1	14,7	6,5	16,1	10,7	30,9
Gra w kręgle.....	100,0	86,9	27,4	22,9	9,1	15,1	12,3	13,1
Sporty siłowe i kulturystyka.....	100,0	79,3	17,6	11,1	10,6	24,9	15,0	20,7
Gra w szachy.....	100,0	75,2	21,3	19,4	8,1	17,7	8,7	24,8
Gra w piłkę ręczną.....	100,0	65,5	17,6	11,8	7,7	14,8	13,6	34,5
Gra w bilard, snookera.....	100,0	84,7	30,9	20,6	8,4	17,5	7,3	15,3
Lekkoatletyka.....	100,0	69,0	15,5	11,3	7,1	21,0	14,1	31,0
MĘŻCZYŹNI.....	100,0	65,2	12,3	10,8	9,1	19,3	13,8	34,8
Jazda na rowerze.....	100,0	63,4	12,0	11,2	7,7	18,4	14,2	36,6
Pływanie.....	100,0	70,1	14,8	12,2	10,9	18,3	13,9	29,9
Gra w piłkę nożną.....	100,0	59,1	11,1	10,4	7,8	16,3	13,4	40,9
Gra w siatkówkę.....	100,0	71,4	18,1	15,2	11,3	17,6	9,1	28,6
Taniec.....	100,0	75,8	16,0	15,4	8,8	25,2	10,5	24,2
Jogging, nordic walking.....	100,0	76,4	19,3	12,9	10,8	16,7	16,6	23,6
Ogólnorozwojowe zajęcia ruchowe i poprawiające kondycję fizyczną.....	100,0	76,9	13,5	15,0	6,4	16,5	25,5	23,1
Aerobik, fitness, joga, gimnastyka.....	100,0	84,0	27,2	20,4	13,5	15,5	7,3	16,0
Jazda na rolkach, deskorolce, wrotkach itp.....	100,0	67,4	15,3	13,3	10,6	16,8	11,4	32,6
Gra w tenisa ziemnego, badmintonu lub squasha.....	100,0	75,6	24,3	18,5	7,1	19,6	6,0	24,4
Jazda na łyżwach.....	100,0	74,0	18,0	13,6	15,0	18,2	9,2	26,0
Gra w koszykówkę.....	100,0	73,7	18,7	17,1	12,0	15,1	10,9	26,3
Wędkarstwo.....	100,0	56,3	9,9	9,3	5,3	14,5	17,4	43,7
Jazda na nartach, snowboardzie.....	100,0	77,0	29,6	9,3	10,8	18,8	8,5	23,0
Gra w tenisa stołowego.....	100,0	67,5	17,4	15,3	6,6	18,6	9,6	32,5
Gra w kręgle.....	100,0	84,5	24,7	25,6	7,5	15,8	11,0	15,5
Sporty siłowe i kulturystyka.....	100,0	77,2	16,4	11,3	11,6	24,4	13,6	22,8
Gra w szachy.....	100,0	77,1	20,9	21,1	8,3	18,7	8,0	22,9
Gra w piłkę ręczną.....	100,0	67,5	15,2	13,0	10,0	16,3	12,9	32,5
Gra w bilard, snookera.....	100,0	82,1	24,7	20,8	8,7	21,5	6,4	17,9
Lekkoatletyka.....	100,0	69,2	14,8	15,5	8,1	17,7	13,1	30,8
KOBIETY.....	100,0	66,9	14,0	10,2	8,0	20,4	14,2	33,1
Jazda na rowerze.....	100,0	61,9	12,8	9,2	6,7	19,5	13,6	38,1
Pływanie.....	100,0	72,8	17,3	10,3	9,8	21,2	14,1	27,2
Gra w piłkę nożną.....	100,0	62,7	19,4	11,1	8,8	9,9	13,5	37,3
Gra w siatkówkę.....	100,0	68,8	19,1	14,3	6,8	17,7	10,9	31,2
Taniec.....	100,0	73,5	19,7	13,9	8,7	18,9	12,3	26,5
Jogging, nordic walking.....	100,0	70,8	15,9	9,8	7,7	20,9	16,5	29,2
Ogólnorozwojowe zajęcia ruchowe i poprawiające kondycję fizyczną.....	100,0	76,8	12,5	12,5	9,0	16,5	26,5	23,2
Aerobik, fitness, joga, gimnastyka.....	100,0	82,0	26,5	14,2	9,9	23,1	8,4	18,0
Jazda na rolkach, deskorolce, wrotkach itp.....	100,0	64,0	14,8	9,6	5,7	22,7	11,1	36,0
Gra w tenisa ziemnego, badmintonu lub squasha.....	100,0	74,2	24,4	14,5	5,9	17,2	12,2	25,8
Jazda na łyżwach.....	100,0	74,0	18,2	11,3	12,7	23,0	8,8	26,0
Gra w koszykówkę.....	100,0	71,0	16,2	13,7	10,0	17,5	13,5	29,0
Wędkarstwo.....	100,0	74,7	18,3	7,0	2,8	13,9	32,6	25,3
Jazda na nartach, snowboardzie.....	100,0	81,7	39,0	8,9	11,5	15,2	7,1	18,3
Gra w tenisa stołowego.....	100,0	72,3	28,2	13,6	6,4	11,1	12,9	27,7
Gra w kręgle.....	100,0	89,5	30,4	20,0	10,8	14,5	13,8	10,5
Sporty siłowe i kulturystyka.....	100,0	90,3	24,5	10,3	5,3	27,7	22,5	9,7
Gra w szachy.....	100,0	70,6	22,1	15,3	7,6	15,4	10,2	29,4
Gra w piłkę ręczną.....	100,0	63,4	20,0	10,6	5,4	13,2	14,2	36,6
Gra w bilard, snookera.....	100,0	88,7	40,7	20,3	8,0	11,1	8,6	11,3
Lekkoatletyka.....	100,0	68,8	16,4	5,9	5,9	25,2	15,4	31,2

Tabl. 19. Uczestnictwo członków gospodarstw domowych w zajęciach według stanu cywilnego uczestników i rodzajów zajęć

Rodzaje zajęć	Osoby uczestniczące razem	Stan cywilny					Nie dotyczy (osoby w wieku 0–14 lat)
		Kawalerowie, panny	Żonaci, zamężne	W separacji prawnej, rozwiedzeni	Wdowcy, wdowy		
w odsetkach							
OGÓŁEM	100,0	100,0	100,0	100,0	100,0	100,0	100,0
Jazda na rowerze	66,0	63,6	64,5	65,3	59,5	74,5	
Pływanie	39,9	48,4	35,7	31,1	15,3	42,4	
Gra w piłkę nożną	20,2	26,6	9,9	7,2	3,9	37,9	
Gra w siatkówkę	13,8	20,7	9,4	8,5	3,6	15,7	
Taniec	12,3	14,2	11,0	10,0	8,3	13,2	
Jogging, nordic walking	12,0	10,3	15,1	18,6	23,6	4,7	
Ogólnorozwojowe zajęcia ruchowe i poprawiające kondycję fizyczną	11,6	9,2	14,2	18,3	22,1	6,6	
Aerobik, fitness, joga, gimnastyka	11,6	14,0	11,8	22,0	11,7	5,4	
Jazda na rolkach, deskorolce, wrotkach itp.	10,6	10,4	1,5	4,9	0,8	33,4	
Gra w tenisa ziemnego, badmintonu lub squasha	9,3	9,6	8,9	8,2	2,6	11,3	
Jazda na łyżwach	8,0	11,4	3,8	7,7	1,7	13,0	
Gra w koszykówkę	8,0	11,3	3,8	4,3	0,6	13,7	
Wędkarstwo	7,4	6,2	10,6	3,0	2,0	4,3	
Jazda na nartach, snowboardzie	7,2	9,0	7,1	6,7	2,5	5,7	
Gra w tenisa stołowego	6,6	8,4	4,8	5,7	0,6	9,0	
Gra w kregle	6,5	9,8	5,8	8,6	1,8	3,9	
Sporty siłowe i kulturystyka	5,5	11,9	3,6	5,6	0,7	0,7	
Gra w szachy	5,0	5,1	4,7	6,8	4,7	5,3	
Gra w piłkę ręczną	4,6	6,9	2,0	3,3	1,1	7,7	
Gra w bilard, snookera	4,6	7,7	3,6	5,7	0,9	2,3	
Lekkoatletyka	3,6	4,4	2,3	2,0	0,3	6,0	
MĘŻCZYŹNI	100,0	100,0	100,0	100,0	100,0	100,0	
Jazda na rowerze	64,8	60,2	63,4	67,0	68,5	74,8	
Pływanie	42,1	47,2	38,7	34,4	30,5	42,3	
Gra w piłkę nożną	36,7	45,1	18,6	16,2	8,9	64,0	
Gra w siatkówkę	14,3	20,0	10,5	8,9	8,9	13,6	
Taniec	7,9	6,7	9,4	6,3	10,8	6,8	
Jogging, nordic walking	8,1	7,0	10,3	12,7	8,3	5,1	
Ogólnorozwojowe zajęcia ruchowe i poprawiające kondycję fizyczną	10,0	8,1	12,9	11,9	27,8	5,7	
Aerobik, fitness, joga, gimnastyka	3,4	3,9	3,1	1,5	0,0	3,5	
Jazda na rolkach, deskorolce, wrotkach itp.	9,0	8,3	1,1	5,3	0,0	27,2	
Gra w tenisa ziemnego, badmintonu lub squasha	9,2	8,4	9,1	9,3	2,3	11,1	
Jazda na łyżwach	6,7	8,7	3,4	6,4	4,1	10,6	
Gra w koszykówkę	10,3	13,4	5,4	5,0	2,3	16,2	
Wędkarstwo	13,3	9,8	19,3	9,1	10,0	7,2	
Jazda na nartach, snowboardzie	8,8	10,0	8,7	6,6	10,2	7,3	
Gra w tenisa stołowego	8,8	9,7	6,4	8,3	2,3	12,9	
Gra w kregle	7,0	9,0	6,6	6,9	0,0	4,8	
Sporty siłowe i kulturystyka	9,4	19,0	6,2	12,5	0,0	1,0	
Gra w szachy	7,2	7,2	7,1	6,9	17,7	6,9	
Gra w piłkę ręczną	4,7	6,8	2,3	4,9	5,9	6,3	
Gra w bilard, snookera	5,7	8,2	4,7	7,1	6,5	3,4	
Lekkoatletyka	4,2	4,2	3,1	0,0	0,0	6,9	
KOBIETY	100,0	100,0	100,0	100,0	100,0	100,0	
Jazda na rowerze	67,2	67,5	65,6	64,6	58,0	74,2	
Pływanie	37,8	49,7	32,8	29,7	12,7	42,5	
Gra w piłkę nożną	4,4	5,2	1,4	3,5	3,1	10,3	
Gra w siatkówkę	13,3	21,5	8,2	8,3	2,6	17,8	
Taniec	16,5	23,0	12,5	11,6	7,9	19,9	
Jogging, nordic walking	15,8	14,1	19,9	21,1	26,2	4,2	
Ogólnorozwojowe zajęcia ruchowe i poprawiające kondycję fizyczną	13,2	10,5	15,5	21,0	21,2	7,6	
Aerobik, fitness, joga, gimnastyka	19,5	25,8	20,5	30,6	13,7	7,4	
Jazda na rolkach, deskorolce, wrotkach itp.	12,2	12,8	1,8	4,7	1,0	39,8	
Gra w tenisa ziemnego, badmintonu lub squasha	9,4	10,9	8,7	7,7	2,7	11,5	
Jazda na łyżwach	9,3	14,6	4,3	8,3	1,3	15,5	
Gra w koszykówkę	5,7	8,9	2,3	3,9	0,4	11,1	
Wędkarstwo	1,7	1,9	2,0	0,5	0,7	1,4	
Jazda na nartach, snowboardzie	5,6	7,7	5,4	6,8	1,3	3,9	
Gra w tenisa stołowego	4,4	6,8	3,2	4,6	0,4	4,8	
Gra w kregle	6,1	10,7	4,9	9,3	2,1	3,0	
Sporty siłowe i kulturystyka	1,7	3,6	1,1	2,6	0,8	0,3	
Gra w szachy	2,9	2,7	2,4	6,8	2,5	3,5	
Gra w piłkę ręczną	4,5	7,0	1,7	2,7	0,4	9,1	
Gra w bilard, snookera	3,5	7,2	2,6	5,0	0,0	1,2	
Lekkoatletyka	3,1	4,7	1,6	2,8	0,4	5,0	

Tabl. 19. Uczestnictwo członków gospodarstw domowych w zajęciach według stanu cywilnego uczestników i rodzajów zajęć (cd.)

Rodzaje zajęć	Osoby uczestniczące razem	Stan cywilny					Nie dotyczy (osoby w wieku 0–14 lat)
		Kawalerowie, panny	Żonaci, zamężne	W separacji prawnej, rozwiedzeni	Wdowcy, wdowy		
w odsetkach							
MIASTO	100,0	100,0	100,0	100,0	100,0	100,0	100,0
Jazda na rowerze	62,6	61,2	61,2	62,3	55,0	71,0	
Pływanie.....	43,1	50,9	39,5	31,9	17,8	48,2	
Gra w piłkę nożną.....	18,2	23,9	9,8	7,9	3,8	36,3	
Gra w siatkówkę	14,6	22,0	10,5	9,9	3,6	16,5	
Taniec.....	13,8	16,0	12,6	12,2	9,7	14,4	
Jogging, nordic walking	13,2	11,7	15,4	19,4	25,0	5,6	
Ogólnorozwojowe zajęcia ruchowe i poprawiające kondycję fizyczną	13,5	10,2	16,5	21,8	20,9	8,0	
Aerobik, fitness, joga, gimnastyka	14,4	16,8	14,2	26,1	15,2	7,8	
Jazda na rolkach, deskorolce, wrotkach itp.....	10,5	10,6	1,7	6,2	0,7	36,7	
Gra w tenisa ziemnego, badmintonu lub squasha	10,5	10,7	10,5	9,4	2,3	12,8	
Jazda na łyżwach	9,0	13,3	4,3	8,5	2,3	15,5	
Gra w koszykówkę	8,8	12,4	4,6	5,0	0,0	16,3	
Wędkarstwo	6,5	4,8	9,6	1,6	1,6	4,3	
Jazda na nartach, snowboardzie	8,5	10,6	8,1	8,5	3,5	7,4	
Gra w tenisa stołowego.....	6,9	9,1	5,2	6,3	0,0	9,3	
Gra w kręgle	8,6	12,7	7,3	10,0	2,4	6,0	
Sporty siłowe i kulturystyka.....	6,6	13,4	4,8	6,6	1,0	0,7	
Gra w szachy.....	5,7	6,4	5,1	8,2	4,8	5,9	
Gra w piłkę ręczną.....	4,6	7,1	2,0	4,2	0,7	7,9	
Gra w bilard, snookera.....	5,9	9,8	4,6	6,6	0,8	3,5	
Lekkoatletyka	3,8	4,4	3,0	2,5	0,0	6,1	
WIEŚ.....	100,0	100,0	100,0	100,0	100,0	100,0	
Jazda na rowerze.....	72,7	68,2	71,9	76,8	72,0	79,1	
Pływanie.....	33,6	43,6	27,2	28,0	8,3	34,8	
Gra w piłkę nożną.....	24,2	31,7	10,3	4,6	4,3	40,0	
Gra w siatkówkę	12,1	18,2	6,9	3,3	3,4	14,5	
Taniec.....	9,3	10,9	7,3	1,6	4,4	11,7	
Jogging, nordic walking	9,7	7,6	14,5	15,4	19,6	3,4	
Ogólnorozwojowe zajęcia ruchowe i poprawiające kondycję fizyczną	7,9	7,5	9,0	5,2	25,5	4,9	
Aerobik, fitness, joga, gimnastyka	6,0	8,9	6,5	6,5	2,0	2,3	
Jazda na rolkach, deskorolce, wrotkach itp.....	10,8	9,9	0,9	0,0	1,1	29,0	
Gra w tenisa ziemnego, badmintonu lub squasha	6,9	7,5	5,2	3,5	3,5	9,4	
Jazda na łyżwach	6,2	8,0	2,8	4,7	0,0	9,8	
Gra w koszykówkę	6,4	9,3	2,0	1,6	2,4	10,3	
Wędkarstwo	9,0	8,9	12,8	8,7	3,2	4,4	
Jazda na nartach, snowboardzie	4,5	5,9	4,6	0,0	0,0	3,4	
Gra w tenisa stołowego.....	6,0	7,1	3,8	3,3	2,4	8,5	
Gra w kręgle	2,5	4,3	2,2	3,5	0,0	1,2	
Sporty siłowe i kulturystyka.....	3,4	8,9	1,0	1,7	0,0	0,7	
Gra w szachy.....	3,7	2,8	3,9	1,6	4,5	4,5	
Gra w piłkę ręczną.....	4,7	6,6	1,8	0,0	2,4	7,5	
Gra w bilard, snookera.....	2,1	3,9	1,5	1,9	1,2	0,9	
Lekkoatletyka	3,3	4,5	1,0	0,0	1,1	5,8	

Tabl. 19. Uczestnictwo członków gospodarstw domowych w zajęciach według stanu cywilnego uczestników i rodzajów zajęć (cd.)

Rodzaje zajęć	Osoby uczestniczące razem	Stan cywilny					Nie dotyczy (osoby w wieku 0–14 lat)
		Kawalerowie, panny	Żonaci, zamężne	W separacji prawnej, rozwiedzeni	Wdowcy, wdowy		
w odsetkach							
OGÓŁEM	100,0	30,4	42,0	3,4	4,2	20,0	
Jazda na rowerze.....	100,0	29,3	41,0	3,3	3,8	22,5	
Pływanie.....	100,0	36,9	37,6	2,6	1,6	21,2	
Gra w piłkę nożną.....	100,0	40,0	20,6	1,2	0,8	37,4	
Gra w siatkówkę.....	100,0	45,6	28,5	2,1	1,1	22,7	
Taniec.....	100,0	35,3	37,6	2,8	2,8	21,5	
Jogging, nordic walking.....	100,0	26,0	52,8	5,2	8,2	7,7	
Ogólnorozwojowe zajęcia ruchowe i poprawiające kondycję fizyczną.....	100,0	24,1	51,2	5,3	8,0	11,4	
Aerobik, fitness, joga, gimnastyka.....	100,0	36,9	43,0	6,4	4,3	9,4	
Jazda na rolkach, deskorolce, wrotkach itp.....	100,0	29,7	5,8	1,6	0,3	62,7	
Gra w tenisa ziemnego, badmintonu lub squasha.....	100,0	31,4	40,2	3,0	1,2	24,3	
Jazda na łyżwach.....	100,0	43,4	20,1	3,3	0,9	32,4	
Gra w koszykówkę.....	100,0	43,3	20,2	1,8	0,3	34,4	
Wędkarstwo.....	100,0	25,4	60,3	1,4	1,2	11,7	
Jazda na nartach, snowboardzie.....	100,0	38,1	41,4	3,2	1,5	15,8	
Gra w tenisa stołowego.....	100,0	38,8	30,7	2,9	0,4	27,2	
Gra w kregle.....	100,0	45,5	37,0	4,5	1,2	11,9	
Sporty siłowe i kulturystyka.....	100,0	65,7	27,8	3,4	0,5	2,5	
Gra w szachy.....	100,0	31,0	39,5	4,6	3,9	21,0	
Gra w piłkę ręczną.....	100,0	45,4	17,9	2,4	1,0	33,3	
Gra w bilard, snookera.....	100,0	51,4	33,3	4,2	0,9	10,2	
Lekkoatletyka.....	100,0	37,4	27,4	1,9	0,3	33,0	
MĘŻCZYŹNI	100,0	33,2	42,6	2,0	1,2	20,9	
Jazda na rowerze.....	100,0	30,9	41,6	2,1	1,3	24,1	
Pływanie.....	100,0	37,3	39,2	1,7	0,9	21,0	
Gra w piłkę nożną.....	100,0	40,8	21,5	0,9	0,3	36,4	
Gra w siatkówkę.....	100,0	46,6	31,4	1,3	0,8	19,9	
Taniec.....	100,0	28,1	50,7	1,6	1,7	18,0	
Jogging, nordic walking.....	100,0	28,5	54,0	3,2	1,3	13,0	
Ogólnorozwojowe zajęcia ruchowe i poprawiające kondycję fizyczną.....	100,0	27,1	55,0	2,4	3,4	12,0	
Aerobik, fitness, joga, gimnastyka.....	100,0	38,3	39,1	0,9	0,0	21,7	
Jazda na rolkach, deskorolce, wrotkach itp.....	100,0	30,5	5,3	1,2	0,0	63,0	
Gra w tenisa ziemnego, badmintonu lub squasha.....	100,0	30,4	42,0	2,1	0,3	25,2	
Jazda na łyżwach.....	100,0	43,1	21,2	1,9	0,8	33,0	
Gra w koszykówkę.....	100,0	43,5	22,3	1,0	0,3	32,9	
Wędkarstwo.....	100,0	24,6	61,8	1,4	0,9	11,3	
Jazda na nartach, snowboardzie.....	100,0	37,7	42,0	1,5	1,4	17,3	
Gra w tenisa stołowego.....	100,0	36,5	30,9	1,9	0,3	30,4	
Gra w kregle.....	100,0	43,0	40,6	2,0	0,0	14,3	
Sporty siłowe i kulturystyka.....	100,0	67,0	28,1	2,7	0,0	2,2	
Gra w szachy.....	100,0	33,2	41,7	2,0	3,0	20,1	
Gra w piłkę ręczną.....	100,0	48,1	20,3	2,1	1,5	28,0	
Gra w bilard, snookera.....	100,0	48,1	35,3	2,6	1,4	12,7	
Lekkoatletyka.....	100,0	33,7	31,7	0,0	0,0	34,5	
KOBIETY	100,0	27,7	41,5	4,7	7,1	19,1	
Jazda na rowerze.....	100,0	27,9	40,5	4,5	6,1	21,1	
Pływanie.....	100,0	36,5	36,0	3,7	2,4	21,5	
Gra w piłkę nożną.....	100,0	32,9	13,5	3,7	4,9	45,0	
Gra w siatkówkę.....	100,0	44,6	25,5	2,9	1,4	25,5	
Taniec.....	100,0	38,6	31,6	3,3	3,4	23,1	
Jogging, nordic walking.....	100,0	24,8	52,2	6,2	11,7	5,1	
Ogólnorozwojowe zajęcia ruchowe i poprawiające kondycję fizyczną.....	100,0	22,0	48,4	7,4	11,3	10,9	
Aerobik, fitness, joga, gimnastyka.....	100,0	36,7	43,6	7,4	5,0	7,3	
Jazda na rolkach, deskorolce, wrotkach itp.....	100,0	29,1	6,1	1,8	0,6	62,4	
Gra w tenisa ziemnego, badmintonu lub squasha.....	100,0	32,3	38,4	3,9	2,0	23,5	
Jazda na łyżwach.....	100,0	43,6	19,2	4,2	1,0	32,0	
Gra w koszykówkę.....	100,0	43,0	16,5	3,2	0,4	36,8	
Wędkarstwo.....	100,0	31,5	49,1	1,4	2,9	15,1	
Jazda na nartach, snowboardzie.....	100,0	38,6	40,5	5,7	1,6	13,6	
Gra w tenisa stołowego.....	100,0	43,1	30,4	4,9	0,6	21,0	
Gra w kregle.....	100,0	48,3	33,0	7,1	2,4	9,2	
Sporty siłowe i kulturystyka.....	100,0	59,0	26,6	7,3	3,5	3,7	
Gra w szachy.....	100,0	25,7	34,3	10,9	6,1	23,1	
Gra w piłkę ręczną.....	100,0	42,6	15,5	2,8	0,5	38,6	
Gra w bilard, snookera.....	100,0	56,5	30,3	6,7	0,0	6,5	
Lekkoatletyka.....	100,0	42,1	21,7	4,3	0,8	31,1	

Tabl. 19. Uczestnictwo członków gospodarstw domowych w zajęciach według stanu cywilnego uczestników i rodzajów zajęć (dok.)

Rodzaje zajęć	Osoby uczestniczące razem	Stan cywilny					Nie dotyczy (osoby w wieku 0–14 lat)
		Kawalerowie, panny	Żonaci, zamężne	W separacji prawnej, rozwiedzeni	Wdowcy, wdowy		
w odsetkach							
MIASTO	100,0	30,1	44,0	4,1	4,7	17,1	
Jazda na rowerze	100,0	29,4	43,0	4,0	4,1	19,4	
Pływanie	100,0	35,5	40,4	3,0	1,9	19,2	
Gra w piłkę nożną	100,0	39,4	23,7	1,8	1,0	34,2	
Gra w siatkówkę	100,0	45,3	31,5	2,7	1,1	19,3	
Taniec	100,0	34,9	40,3	3,6	3,3	17,9	
Jogging, nordic walking	100,0	26,7	51,2	6,0	8,8	7,3	
Ogólnorozwojowe zajęcia ruchowe i poprawiające kondycję fizyczną	100,0	22,6	53,6	6,5	7,2	10,1	
Aerobik, fitness, joga, gimnastyka	100,0	35,0	43,4	7,4	4,9	9,3	
Jazda na rolkach, deskorolce, wrotkach itp.	100,0	30,4	7,2	2,4	0,3	59,8	
Gra w tenisa ziemnego, badmintonu lub squasha	100,0	30,5	44,0	3,6	1,0	20,8	
Jazda na łyżwach	100,0	44,5	20,9	3,8	1,2	29,5	
Gra w koszykówkę	100,0	42,6	23,3	2,3	0,0	31,8	
Wędkarstwo	100,0	21,9	64,7	1,0	1,1	11,3	
Jazda na nartach, snowboardzie	100,0	37,3	41,9	4,0	1,9	14,9	
Gra w tenisa stołowego	100,0	39,6	33,5	3,7	0,0	23,1	
Gra w kręgle	100,0	44,5	37,6	4,7	1,3	11,9	
Sporty siłowe i kulturystyka	100,0	61,3	32,3	4,0	0,7	1,7	
Gra w szachy	100,0	33,5	39,3	5,8	3,9	17,5	
Gra w piłkę ręczną	100,0	46,5	19,6	3,7	0,7	29,5	
Gra w bilard, snookera	100,0	50,2	34,4	4,6	0,7	10,1	
Lekkoatletyka	100,0	34,9	34,7	2,7	0,0	27,8	
WIEŚ	100,0	31,1	38,1	2,1	3,3	25,5	
Jazda na rowerze	100,0	29,2	37,7	2,2	3,2	27,7	
Pływanie	100,0	40,3	30,8	1,7	0,8	26,3	
Gra w piłkę nożną	100,0	40,7	16,2	0,4	0,6	42,1	
Gra w siatkówkę	100,0	46,5	21,5	0,6	0,9	30,5	
Taniec	100,0	36,4	29,8	0,4	1,5	31,9	
Jogging, nordic walking	100,0	24,3	56,9	3,3	6,6	8,9	
Ogólnorozwojowe zajęcia ruchowe i poprawiające kondycję fizyczną	100,0	29,2	43,3	1,4	10,5	15,6	
Aerobik, fitness, joga, gimnastyka	100,0	45,8	41,3	2,2	1,1	9,6	
Jazda na rolkach, deskorolce, wrotkach itp.	100,0	28,4	3,1	0,0	0,3	68,2	
Gra w tenisa ziemnego, badmintonu lub squasha	100,0	33,9	28,7	1,1	1,6	34,8	
Jazda na łyżwach	100,0	40,3	17,5	1,6	0,0	40,6	
Gra w koszykówkę	100,0	45,1	12,1	0,5	1,2	41,1	
Wędkarstwo	100,0	30,5	54,1	2,0	1,2	12,3	
Jazda na nartach, snowboardzie	100,0	41,2	39,6	0,0	0,0	19,2	
Gra w tenisa stołowego	100,0	36,8	24,4	1,1	1,3	36,3	
Gra w kręgle	100,0	52,5	32,8	2,9	0,0	11,8	
Sporty siłowe i kulturystyka	100,0	82,8	10,9	1,0	0,0	5,3	
Gra w szachy	100,0	23,3	40,3	0,9	4,0	31,4	
Gra w piłkę ręczną	100,0	43,3	14,6	0,0	1,7	40,5	
Gra w bilard, snookera	100,0	58,1	27,0	1,9	1,9	11,0	
Lekkoatletyka	100,0	42,9	11,2	0,0	1,1	44,8	

Tabl. 20. Uczestnictwo członków gospodarstw domowych w zajęciach sportowych lub rekreacyjnych według wieku uczestników i rodzajów zajęć

Rodzaje zajęć	Osoby uczestniczące razem	Grupy wieku							
		5–9 lat	10–14	15–19	20–29	30–39	40–49	50–59	60 lat i więcej
		w odsetkach							
OGÓŁEM.....	100,0	100,0	100,0	100,0	100,0	100,0	100,0	100,0	100,0
Jazda na rowerze.....	66,0	76,2	73,0	67,3	60,1	62,3	72,6	69,4	54,7
Pływanie.....	39,9	37,6	46,4	52,3	49,3	47,6	39,8	25,5	12,2
Gra w piłkę nożną.....	20,2	32,3	42,6	35,7	22,8	15,2	11,1	4,2	2,3
Gra w siatkówkę.....	13,8	6,5	23,3	28,0	16,2	14,8	10,9	5,5	2,2
Taniec.....	12,3	13,9	12,6	13,8	15,3	13,2	10,0	10,5	7,3
Jogging, nordic walking.....	12,0	3,6	5,5	6,6	12,7	12,5	14,4	18,2	20,1
Ogólnorozwojowe zajęcia ruchowe i poprawiające kondycję fizyczną.....	11,6	7,4	6,0	6,9	12,9	10,4	11,3	13,9	22,7
Aerobik, fitness, joga, gimnastyka.....	11,6	5,5	5,3	11,0	15,2	15,3	12,0	10,9	12,2
Jazda na rolkach, deskorolce, wrotkach itp.	10,6	29,7	36,4	16,1	6,9	3,7	1,2	0,5	0,8
Gra w tenisa ziemnego, badmintonu lub squasha.....	9,3	9,3	13,0	10,9	10,2	12,5	10,1	4,4	2,4
Jazda na łyżwach.....	8,0	10,3	15,3	15,2	8,5	7,3	4,8	2,7	0,9
Gra w koszykówkę.....	8,0	6,5	19,7	17,3	8,4	6,5	3,8	1,1	0,9
Wędkarstwo.....	7,4	2,8	5,6	5,2	6,5	8,0	11,2	10,8	8,2
Jazda na nartach, snowboardzie.....	7,2	4,2	6,9	8,2	9,2	9,0	8,1	6,0	3,2
Gra w tenisa stołowego.....	6,6	5,2	12,0	12,5	5,5	6,8	6,8	2,9	1,3
Gra w kregle.....	6,5	3,0	4,6	6,1	13,1	10,6	4,7	3,5	0,7
Sporty siłowe i kulturystyka.....	5,5	0,1	1,1	9,6	13,3	7,4	3,2	1,9	0,9
Gra w szachy.....	5,0	5,8	4,8	4,9	4,1	6,1	4,8	4,7	5,3
Gra w piłkę ręczną.....	4,6	3,3	11,4	11,3	4,4	3,5	1,8	0,9	0,9
Gra w bilard, snookera.....	4,6	1,4	3,2	5,1	9,7	6,6	3,5	2,0	0,8
Lekkoatletyka.....	3,6	2,6	8,8	6,5	3,5	3,8	2,0	1,6	0,1
MĘŻCZYŹNI.....	100,0	100,0	100,0	100,0	100,0	100,0	100,0	100,0	100,0
Jazda na rowerze.....	64,8	77,1	72,7	63,3	56,2	61,2	68,0	69,0	60,8
Pływanie.....	42,1	36,3	47,7	49,2	48,9	50,1	46,2	30,8	14,6
Gra w piłkę nożną.....	36,7	54,7	72,6	62,1	40,0	26,7	21,5	7,9	4,7
Gra w siatkówkę.....	14,3	7,6	19,2	25,9	16,5	16,8	13,6	5,5	2,5
Taniec.....	7,9	7,8	5,9	3,8	9,4	11,2	7,0	9,2	6,9
Jogging, nordic walking.....	8,1	5,0	5,1	3,3	9,4	10,2	9,0	9,6	12,0
Ogólnorozwojowe zajęcia ruchowe i poprawiające kondycję fizyczną.....	10,0	6,9	4,6	7,8	10,4	9,6	9,3	12,6	19,3
Aerobik, fitness, joga, gimnastyka.....	3,4	4,7	2,4	2,8	4,8	2,7	3,0	2,3	3,5
Jazda na rolkach, deskorolce, wrotkach itp.	9,0	23,6	30,6	12,8	4,9	3,9	0,7	0,6	0,6
Gra w tenisa ziemnego, badmintonu lub squasha.....	9,2	8,2	13,9	9,5	9,1	14,2	8,6	4,7	2,5
Jazda na łyżwach.....	6,7	8,1	13,0	11,2	6,9	5,5	3,9	3,7	1,2
Gra w koszykówkę.....	10,3	9,6	22,3	19,8	11,1	8,5	5,8	1,5	1,5
Wędkarstwo.....	13,3	3,8	10,3	8,0	11,4	13,8	21,5	22,2	17,0
Jazda na nartach, snowboardzie.....	8,8	4,7	9,6	10,3	10,5	10,2	10,7	6,4	4,9
Gra w tenisa stołowego.....	8,8	8,1	17,3	13,9	6,9	7,3	10,2	4,9	2,7
Gra w kregle.....	7,0	2,8	6,6	5,4	12,1	12,4	5,2	3,3	0,9
Sporty siłowe i kulturystyka.....	9,4	0,3	1,7	15,4	22,6	12,2	5,8	2,4	1,8
Gra w szachy.....	7,2	7,3	6,6	5,9	5,9	9,1	7,2	7,4	8,6
Gra w piłkę ręczną.....	4,7	3,2	9,3	10,7	4,6	4,7	1,8	1,1	1,3
Gra w bilard, snookera.....	5,7	1,0	5,7	4,7	10,6	7,8	5,3	3,8	1,2
Lekkoatletyka.....	4,2	3,1	10,4	5,3	4,5	4,9	1,7	1,9	0,3
KOBIETY.....	100,0	100,0	100,0	100,0	100,0	100,0	100,0	100,0	100,0
Jazda na rowerze.....	67,2	75,3	73,3	71,8	64,3	63,3	76,9	69,6	49,9
Pływanie.....	37,8	39,0	45,1	55,8	49,8	45,0	33,9	21,6	10,4
Gra w piłkę nożną.....	4,4	5,8	13,7	6,4	4,5	3,5	1,5	1,6	0,3
Gra w siatkówkę.....	13,3	5,3	27,2	30,3	16,0	12,8	8,4	5,5	2,0
Taniec.....	16,5	21,2	19,0	24,9	21,5	15,1	12,7	11,4	7,6
Jogging, nordic walking.....	15,8	2,1	5,9	10,3	16,2	14,8	19,4	24,5	26,4
Ogólnorozwojowe zajęcia ruchowe i poprawiające kondycję fizyczną.....	13,2	7,9	7,3	6,0	15,6	11,2	13,1	15,0	25,5
Aerobik, fitness, joga, gimnastyka.....	19,5	6,5	8,1	20,0	26,2	28,1	20,3	17,1	19,1
Jazda na rolkach, deskorolce, wrotkach itp.	12,2	36,9	42,0	19,7	9,0	3,4	1,7	0,5	1,0
Gra w tenisa ziemnego, badmintonu lub squasha.....	9,4	10,6	12,2	12,5	11,3	10,8	11,5	4,1	2,4
Jazda na łyżwach.....	9,3	12,9	17,5	19,6	10,3	9,1	5,6	1,9	0,8
Gra w koszykówkę.....	5,7	2,8	17,3	14,6	5,5	4,4	2,1	0,9	0,5
Wędkarstwo.....	1,7	1,7	1,1	2,2	1,4	2,0	1,7	2,5	1,2
Jazda na nartach, snowboardzie.....	5,6	3,5	4,3	5,8	7,8	7,8	5,7	5,8	1,8
Gra w tenisa stołowego.....	4,4	1,9	7,0	10,9	3,9	6,3	3,6	1,4	0,2
Gra w kregle.....	6,1	3,3	2,7	6,8	14,1	8,9	4,3	3,6	0,4
Sporty siłowe i kulturystyka.....	1,7	0,0	0,6	3,1	3,5	2,6	0,8	1,6	0,2
Gra w szachy.....	2,9	4,0	3,1	3,6	2,2	3,0	2,6	2,7	2,6
Gra w piłkę ręczną.....	4,5	3,6	13,3	12,0	4,3	2,4	1,7	0,7	0,6
Gra w bilard, snookera.....	3,5	1,8	0,8	5,6	8,8	5,4	1,7	0,7	0,5
Lekkoatletyka.....	3,1	1,9	7,3	7,7	2,4	2,7	2,3	1,4	0,0

Tabl. 20. Uczestnictwo członków gospodarstw domowych w zajęciach sportowych lub rekreacyjnych według wieku uczestników i rodzajów zajęć (cd.)

Rodzaje zajęć	Osoby uczestniczące razem	Grupy wieku							
		5–9 lat	10–14	15–19	20–29	30–39	40–49	50–59	60 lat i więcej
	w odsetkach								
MIASTO	100,0	100,0	100,0	100,0	100,0	100,0	100,0	100,0	100,0
Jazda na rowerze	62,6	71,3	70,7	63,8	58,8	60,0	72,3	65,8	48,4
Pływanie.....	43,1	44,8	51,3	56,8	52,5	49,1	46,1	28,8	14,7
Gra w piłkę nożną.....	18,2	28,8	43,2	30,9	22,6	15,5	10,3	4,1	2,2
Gra w siatkówkę	14,6	7,8	24,5	32,2	17,4	16,4	13,0	5,6	2,4
Taniec.....	13,8	15,1	13,7	16,6	17,3	13,7	11,3	12,7	9,1
Jogging, nordic walking	13,2	4,6	6,6	7,7	13,4	13,7	14,0	19,1	20,7
Ogólnorozwojowe zajęcia ruchowe i poprawiające kondycję fizyczną	13,5	9,0	7,0	7,2	14,1	11,7	12,4	15,4	26,4
Aerobik, fitness, joga, gimnastyka	14,4	8,0	7,7	14,1	17,3	17,1	15,4	13,8	14,9
Jazda na rolkach, deskorolce, wrotkach itp.	10,5	33,3	39,8	17,7	7,5	4,1	1,5	0,6	1,1
Gra w tenisa ziemnego, badmintonu lub squasha	10,5	9,2	16,1	12,8	11,3	14,1	12,8	4,5	3,2
Jazda na łyżwach	9,0	12,9	17,9	19,7	9,4	7,9	6,0	3,2	1,3
Gra w koszykówkę	8,8	8,8	23,2	21,3	9,1	8,0	4,1	1,3	0,9
Wędkarstwo	6,5	3,0	5,5	4,8	4,7	6,8	9,3	10,5	7,2
Jazda na nartach, snowboardzie	8,5	5,4	9,3	9,9	10,7	10,3	10,4	6,6	3,6
Gra w tenisa stołowego.....	6,9	6,5	11,8	15,0	6,0	7,2	7,5	3,3	1,3
Gra w kregle	8,6	4,2	7,6	8,6	15,8	13,4	6,2	4,5	0,9
Sporty siłowe i kulturystyka.....	6,6	0,0	1,3	11,3	14,9	9,2	4,3	2,6	1,0
Gra w szachy.....	5,7	7,5	4,4	6,6	4,9	6,1	5,9	5,4	5,7
Gra w piłkę ręczną.....	4,6	3,6	11,8	12,7	4,9	4,2	1,5	0,5	0,7
Gra w bilard, snookera.....	5,9	1,8	5,0	8,0	11,4	8,1	4,3	2,6	0,9
Lekkoatletyka	3,8	3,2	8,8	8,0	3,2	4,7	2,3	1,8	0,2
WIEŚ.....	100,0	100,0	100,0	100,0	100,0	100,0	100,0	100,0	100,0
Jazda na rowerze	72,7	83,6	75,7	71,6	63,4	68,5	73,2	77,4	72,6
Pływanie.....	33,6	26,8	40,6	46,9	41,9	43,3	27,5	18,2	5,3
Gra w piłkę nożną.....	24,2	37,4	41,9	41,5	23,2	14,3	12,6	4,5	2,5
Gra w siatkówkę	12,1	4,6	21,8	22,9	13,4	10,4	6,7	5,4	1,6
Taniec.....	9,3	12,2	11,3	10,4	10,4	11,6	7,4	5,6	2,3
Jogging, nordic walking	9,7	2,2	4,2	5,3	11,1	9,3	15,2	16,4	18,2
Ogólnorozwojowe zajęcia ruchowe i poprawiające kondycję fizyczną	7,9	4,9	4,8	6,6	10,2	6,5	9,1	10,7	12,3
Aerobik, fitness, joga, gimnastyka	6,0	1,9	2,5	7,2	10,2	10,3	5,3	4,2	4,5
Jazda na rolkach, deskorolce, wrotkach itp.	10,8	24,3	32,4	14,1	5,5	2,4	0,6	0,4	0,0
Gra w tenisa ziemnego, badmintonu lub squasha	6,9	9,5	9,3	8,7	7,4	7,9	4,8	4,0	0,5
Jazda na łyżwach	6,2	6,5	12,2	9,7	6,5	5,5	2,5	1,5	0,0
Gra w koszykówkę	6,4	3,1	15,6	12,4	6,7	2,1	3,3	0,7	0,8
Wędkarstwo	9,0	2,5	5,7	5,8	10,9	11,2	15,1	11,6	10,8
Jazda na nartach, snowboardzie	4,5	2,4	4,1	6,1	5,7	5,3	3,8	4,9	1,9
Gra w tenisa stołowego.....	6,0	3,3	12,4	9,4	4,4	5,7	5,4	1,9	1,5
Gra w kregle	2,5	1,3	1,0	3,0	6,5	3,0	1,9	1,4	0,0
Sporty siłowe i kulturystyka.....	3,4	0,4	1,0	7,4	9,5	2,6	0,9	0,4	0,7
Gra w szachy.....	3,7	3,3	5,4	2,7	2,2	6,0	2,7	3,3	4,1
Gra w piłkę ręczną.....	4,7	3,0	10,8	9,5	3,4	1,7	2,3	1,7	1,6
Gra w bilard, snookera.....	2,1	0,7	1,0	1,7	5,8	2,7	1,9	0,7	0,4
Lekkoatletyka	3,3	1,6	8,8	4,6	4,2	1,3	1,3	1,2	0,0

Tabl. 20. Uczestnictwo członków gospodarstw domowych w zajęciach sportowych lub rekreacyjnych według wieku uczestników i rodzajów zajęć (cd.)

Rodzaje zajęć	Osoby uczestniczące razem	Grupy wieku							
		5–9 lat	10–14	15–19	20–29	30–39	40–49	50–59	60 lat i więcej
		w odsetkach							
OGÓŁEM	100,0	9,1	10,9	11,6	18,0	15,7	12,0	10,9	11,8
Jazda na rowerze.....	100,0	10,5	12,0	11,8	16,4	14,8	13,2	11,5	9,8
Pływanie.....	100,0	8,6	12,7	15,2	22,2	18,8	11,9	7,0	3,6
Gra w piłkę nożną.....	100,0	14,5	22,9	20,4	20,2	11,8	6,5	2,3	1,3
Gra w siatkówkę.....	100,0	4,3	18,4	23,5	21,2	16,9	9,5	4,4	1,9
Taniec.....	100,0	10,3	11,2	13,1	22,4	16,9	9,7	9,4	7,0
Jogging, nordic walking.....	100,0	2,8	5,0	6,4	19,0	16,3	14,3	16,6	19,7
Ogólnorozwojowe zajęcia ruchowe i poprawiające kondycję fizyczną.....	100,0	5,8	5,6	6,9	20,0	14,0	11,6	13,1	23,0
Aerobik, fitness, joga, gimnastyka.....	100,0	4,4	5,0	11,0	23,7	20,9	12,4	10,3	12,4
Jazda na rolkach, deskorolce, wrotkach itp.	100,0	25,4	37,3	17,5	11,7	5,4	1,4	0,5	0,9
Gra w tenisa ziemnego, badmintonu lub squasha	100,0	9,1	15,2	13,6	19,7	21,1	13,0	5,1	3,1
Jazda na łyżwach.....	100,0	11,7	20,8	22,0	19,2	14,3	7,1	3,7	1,4
Gra w koszykówkę.....	100,0	7,4	27,0	25,2	19,0	12,8	5,8	1,6	1,3
Wędkarstwo.....	100,0	3,4	8,3	8,2	15,9	17,0	18,2	16,0	13,0
Jazda na nartach, snowboardzie.....	100,0	5,3	10,5	13,3	23,1	19,8	13,6	9,2	5,2
Gra w tenisa stołowego.....	100,0	7,2	19,9	22,0	15,0	16,3	12,3	4,8	2,4
Gra w kregle.....	100,0	4,2	7,7	10,8	36,0	25,6	8,7	5,9	1,2
Sporty siłowe i kulturystyka.....	100,0	0,2	2,2	20,2	43,5	21,2	6,9	3,8	2,0
Gra w szachy.....	100,0	10,5	10,5	11,2	14,7	19,0	11,5	10,3	12,3
Gra w piłkę ręczną.....	100,0	6,6	26,7	28,3	17,3	12,1	4,6	2,1	2,4
Gra w bilard, snookera.....	100,0	2,7	7,5	13,0	38,2	22,8	9,0	4,8	2,0
Lekkoatletyka.....	100,0	6,5	26,6	20,8	17,4	16,7	6,7	4,9	0,4
MĘŻCZYŹNI	100,0	10,0	10,9	12,4	18,9	16,1	11,7	9,4	10,6
Jazda na rowerze.....	100,0	11,9	12,2	12,1	16,4	15,2	12,3	10,0	9,9
Pływanie.....	100,0	8,6	12,3	14,5	21,9	19,2	12,9	6,9	3,7
Gra w piłkę nożną.....	100,0	14,9	21,5	21,0	20,6	11,7	6,8	2,0	1,4
Gra w siatkówkę.....	100,0	5,3	14,6	22,6	21,8	19,0	11,2	3,7	1,8
Taniec.....	100,0	9,8	8,1	6,0	22,5	22,9	10,4	11,0	9,3
Jogging, nordic walking.....	100,0	6,2	6,9	5,0	21,8	20,3	12,9	11,2	15,7
Ogólnorozwojowe zajęcia ruchowe i poprawiające kondycję fizyczną.....	100,0	7,0	5,0	9,7	19,6	15,5	11,0	11,9	20,4
Aerobik, fitness, joga, gimnastyka.....	100,0	14,0	7,7	10,4	27,1	13,1	10,4	6,4	10,9
Jazda na rolkach, deskorolce, wrotkach itp.	100,0	26,2	36,9	17,6	10,2	7,0	0,8	0,6	0,7
Gra w tenisa ziemnego, badmintonu lub squasha	100,0	8,9	16,3	12,8	18,6	24,8	10,9	4,8	2,9
Jazda na łyżwach.....	100,0	12,0	21,0	20,7	19,3	13,1	6,8	5,2	1,8
Gra w koszykówkę.....	100,0	9,4	23,6	23,9	20,5	13,3	6,6	1,3	1,5
Wędkarstwo.....	100,0	2,8	8,4	7,5	16,2	16,8	19,0	15,8	13,5
Jazda na nartach, snowboardzie.....	100,0	5,4	11,9	14,6	22,5	18,6	14,3	6,8	5,9
Gra w tenisa stołowego.....	100,0	9,1	21,3	19,5	14,8	13,3	13,6	5,2	3,2
Gra w kregle.....	100,0	4,1	10,3	9,6	32,7	28,7	8,7	4,5	1,4
Sporty siłowe i kulturystyka.....	100,0	0,3	2,0	20,2	45,1	20,8	7,2	2,4	2,0
Gra w szachy.....	100,0	10,1	10,0	10,2	15,4	20,3	11,7	9,7	12,6
Gra w piłkę ręczną.....	100,0	6,7	21,3	28,0	18,4	15,9	4,5	2,2	3,0
Gra w bilard, snookera.....	100,0	1,8	10,8	10,3	35,2	22,3	11,0	6,3	2,1
Lekkoatletyka.....	100,0	7,4	27,1	16,0	20,5	19,0	4,9	4,3	0,8
KOBIETY	100,0	8,2	10,9	10,8	17,2	15,4	12,2	12,4	13,0
Jazda na rowerze.....	100,0	9,2	11,9	11,6	16,4	14,5	14,0	12,9	9,6
Pływanie.....	100,0	8,5	13,0	16,0	22,6	18,3	10,9	7,1	3,6
Gra w piłkę nożną.....	100,0	10,8	34,1	15,7	17,6	12,1	4,1	4,4	1,0
Gra w siatkówkę.....	100,0	3,3	22,3	24,5	20,5	14,7	7,7	5,1	1,9
Taniec.....	100,0	10,5	12,6	16,3	22,4	14,1	9,4	8,6	6,0
Jogging, nordic walking.....	100,0	1,1	4,0	7,1	17,6	14,4	15,0	19,2	21,6
Ogólnorozwojowe zajęcia ruchowe i poprawiające kondycję fizyczną.....	100,0	4,9	6,0	4,9	20,2	12,9	12,1	14,0	24,9
Aerobik, fitness, joga, gimnastyka.....	100,0	2,7	4,6	11,1	23,1	22,2	12,7	10,9	12,7
Jazda na rolkach, deskorolce, wrotkach itp.	100,0	24,8	37,6	17,4	12,7	4,3	1,7	0,5	1,0
Gra w tenisa ziemnego, badmintonu lub squasha	100,0	9,2	14,2	14,4	20,7	17,7	15,0	5,5	3,3
Jazda na łyżwach.....	100,0	11,4	20,6	22,9	19,0	15,1	7,4	2,6	1,1
Gra w koszykówkę.....	100,0	4,0	32,8	27,5	16,4	11,9	4,4	1,9	1,0
Wędkarstwo.....	100,0	7,9	7,2	13,8	13,7	18,1	12,2	18,0	9,0
Jazda na nartach, snowboardzie.....	100,0	5,1	8,4	11,3	23,9	21,6	12,6	12,9	4,1
Gra w tenisa stołowego.....	100,0	3,6	17,4	26,9	15,4	22,2	10,0	3,9	0,7
Gra w kregle.....	100,0	4,4	4,8	12,1	39,5	22,3	8,6	7,4	0,9
Sporty siłowe i kulturystyka.....	100,0	0,0	3,7	19,7	34,8	23,1	5,5	11,5	1,7
Gra w szachy.....	100,0	11,4	11,7	13,6	13,1	15,8	11,0	11,6	11,7
Gra w piłkę ręczną.....	100,0	6,4	32,1	28,6	16,1	8,2	4,7	2,0	1,8
Gra w bilard, snookera.....	100,0	4,1	2,4	17,2	42,9	23,5	5,9	2,5	1,7
Lekkoatletyka.....	100,0	5,2	25,9	27,3	13,3	13,7	9,0	5,7	0,0

Tabl. 20. Uczestnictwo członków gospodarstw domowych w zajęciach sportowych lub rekreacyjnych według wieku uczestników i rodzajów zajęć (dok.)

Rodzaje zajęć	Osoby uczestniczące razem	Grupy wieku							
		5–9 lat	10–14	15–19	20–29	30–39	40–49	50–59	60 lat i więcej
	w odsetkach								
MIASTO	100,0	8,2	8,9	9,6	19,1	17,5	12,0	11,4	13,2
Jazda na rowerze	100,0	9,3	10,1	9,8	18,0	16,8	13,8	12,0	10,2
Pływanie.....	100,0	8,5	10,6	12,7	23,3	19,9	12,8	7,6	4,5
Gra w piłkę nożną.....	100,0	13,0	21,2	16,3	23,7	14,8	6,8	2,6	1,6
Gra w siatkówkę	100,0	4,4	15,0	21,2	22,8	19,6	10,7	4,3	2,1
Taniec.....	100,0	9,0	8,9	11,6	24,1	17,4	9,8	10,5	8,7
Jogging, nordic walking	100,0	2,8	4,4	5,6	19,3	18,0	12,6	16,5	20,6
Ogólnorozwojowe zajęcia ruchowe i poprawiające kondycję fizyczną	100,0	5,5	4,6	5,2	19,9	15,2	11,0	13,0	25,7
Aerobik, fitness, joga, gimnastyka	100,0	4,6	4,8	9,4	23,0	20,8	12,8	11,0	13,7
Jazda na rolkach, deskorolce, wrotkach itp.	100,0	26,0	33,8	16,2	13,6	6,8	1,7	0,6	1,4
Gra w tenisa ziemnego, badmintonu lub squasha	100,0	7,1	13,7	11,7	20,6	23,5	14,6	4,9	3,9
Jazda na łyżwach	100,0	11,7	17,8	21,1	20,1	15,4	7,9	4,1	1,9
Gra w koszykówkę	100,0	8,2	23,6	23,5	19,9	16,0	5,6	1,7	1,4
Wędkarstwo	100,0	3,7	7,6	7,0	13,7	18,2	16,9	18,3	14,6
Jazda na nartach, snowboardzie	100,0	5,2	9,7	11,1	23,9	21,2	14,5	8,8	5,6
Gra w tenisa stołowego.....	100,0	7,8	15,3	21,1	16,6	18,3	13,0	5,5	2,4
Gra w kregle	100,0	4,0	7,9	9,6	35,2	27,3	8,6	6,0	1,3
Sporty siłowe i kulturystyka	100,0	0,0	1,7	16,5	43,1	24,2	7,9	4,6	2,0
Gra w szachy.....	100,0	10,7	6,8	11,2	16,4	18,7	12,4	10,7	13,1
Gra w piłkę ręczną.....	100,0	6,4	23,1	26,8	20,4	16,1	3,9	1,3	2,0
Gra w bilard, snookera.....	100,0	2,5	7,6	13,1	37,2	24,0	8,7	5,0	2,0
Lekkoatletyka	100,0	7,0	20,8	20,5	16,2	21,9	7,5	5,5	0,7
WIEŚ	100,0	10,8	14,7	15,4	15,8	12,4	11,9	10,0	9,1
Jazda na rowerze	100,0	12,4	15,3	15,2	13,7	11,6	12,0	10,6	9,0
Pływanie.....	100,0	8,6	17,7	21,5	19,6	15,9	9,8	5,4	1,4
Gra w piłkę nożną.....	100,0	16,7	25,4	26,4	15,1	7,3	6,2	1,9	0,9
Gra w siatkówkę	100,0	4,1	26,4	29,1	17,5	10,6	6,6	4,5	1,2
Taniec.....	100,0	14,1	17,8	17,2	17,6	15,4	9,5	6,0	2,2
Jogging, nordic walking	100,0	2,5	6,4	8,5	18,1	11,8	18,7	16,9	17,1
Ogólnorozwojowe zajęcia ruchowe i poprawiające kondycję fizyczną	100,0	6,7	8,9	12,7	20,2	10,1	13,6	13,5	14,1
Aerobik, fitness, joga, gimnastyka	100,0	3,4	6,2	18,3	26,8	21,2	10,5	6,9	6,7
Jazda na rolkach, deskorolce, wrotkach itp.	100,0	24,2	43,9	20,0	8,0	2,8	0,7	0,3	0,0
Gra w tenisa ziemnego, badmintonu lub squasha	100,0	14,9	19,9	19,4	16,9	14,2	8,3	5,9	0,6
Jazda na łyżwach	100,0	11,4	29,2	24,4	16,6	11,1	4,8	2,4	0,0
Gra w koszykówkę	100,0	5,2	35,9	29,8	16,5	4,1	6,2	1,1	1,2
Wędkarstwo	100,0	3,0	9,3	9,9	19,0	15,2	19,9	12,8	10,8
Jazda na nartach, snowboardzie	100,0	5,8	13,4	21,2	20,0	14,8	10,1	10,9	3,8
Gra w tenisa stołowego.....	100,0	6,0	30,3	24,1	11,5	11,8	10,9	3,1	2,3
Gra w kregle	100,0	5,7	6,1	18,6	40,8	14,6	8,9	5,4	0,0
Sporty siłowe i kulturystyka	100,0	1,1	4,2	34,1	44,8	9,6	3,1	1,2	1,9
Gra w szachy.....	100,0	9,8	21,6	11,2	9,5	20,1	8,8	8,9	10,2
Gra w piłkę ręczną.....	100,0	6,9	33,6	31,2	11,4	4,4	5,8	3,6	3,1
Gra w bilard, snookera.....	100,0	3,7	7,3	12,4	44,1	16,1	10,9	3,6	1,9
Lekkoatletyka	100,0	5,3	39,4	21,7	20,1	5,0	4,9	3,6	0,0

Tabl. 21. Uczestnictwo członków gospodarstw domowych w zajęciach sportowych lub rekreacji ruchowej według poziomu najwyższego ukończonego wykształcenia uczestników i rodzajów zajęć

Rodzaje zajęć	Osoby uczestniczące razem	Podstawowe ukończone i bez wykształcenia	Gimnazjalne	Zasadnicze zawodowe	Średnie i policealne	Wyższe
	w odsetkach					
O G Ó Ł E M.....	100,0	100,0	100,0	100,0	100,0	100,0
Jazda na rowerze.....	66,0	73,2	65,4	66,1	62,2	62,4
Pływanie.....	39,9	36,5	50,9	28,2	37,4	51,3
Gra w piłkę nożną.....	20,2	32,2	34,3	13,8	12,9	13,6
Gra w siatkówkę.....	13,8	14,0	26,6	7,3	11,6	15,7
Taniec.....	12,3	11,9	14,1	7,2	11,7	16,3
Jogging, nordic walking.....	12,0	6,4	6,4	11,4	13,9	19,4
Ogólnorozwojowe zajęcia ruchowe i poprawiające kondycję fizyczną.....	11,6	9,3	7,6	13,7	13,0	13,0
Aerobik, fitness, joga, gimnastyka.....	11,6	5,5	10,2	4,6	13,4	22,6
Jazda na rolkach, deskorolce, wrotkach itp.	10,6	26,7	15,7	1,6	3,6	4,1
Gra w tenisa ziemnego, badmintonu lub squasha	9,3	9,7	10,6	3,9	7,7	14,3
Jazda na łyżwach.....	8,0	11,1	14,5	2,8	5,4	8,7
Gra w koszykówkę.....	8,0	12,1	16,9	3,1	5,1	6,3
Wędkarstwo.....	7,4	5,3	4,1	14,0	8,7	5,0
Jazda na nartach, snowboardzie.....	7,2	4,8	8,1	3,1	6,7	13,4
Gra w tenisa stołowego.....	6,6	7,9	12,4	2,7	4,1	8,5
Gra w kregle.....	6,5	3,7	6,6	2,1	6,2	13,8
Sporty siłowe i kulturystyka.....	5,5	0,9	11,3	4,4	6,8	7,9
Gra w szachy.....	5,0	5,0	5,0	4,3	4,0	7,0
Gra w piłkę ręczną.....	4,6	6,8	10,8	1,5	3,2	3,5
Gra w bilard, snookera.....	4,6	2,1	5,7	2,7	4,3	8,9
Lekkoatletyka.....	3,6	5,0	6,1	0,8	2,1	4,7
MĘŻCZYŹNI.....	100,0	100,0	100,0	100,0	100,0	100,0
Jazda na rowerze.....	64,8	73,9	59,5	62,0	60,7	63,2
Pływanie.....	42,1	38,3	45,4	33,9	41,6	56,0
Gra w piłkę nożną.....	36,7	55,9	59,8	19,5	25,7	29,9
Gra w siatkówkę.....	14,3	13,0	22,2	7,4	13,2	21,1
Taniec.....	7,9	6,2	4,4	5,8	7,8	15,1
Jogging, nordic walking.....	8,1	6,1	2,5	7,5	7,3	16,3
Ogólnorozwojowe zajęcia ruchowe i poprawiające kondycję fizyczną.....	10,0	6,9	8,8	12,9	10,3	11,7
Aerobik, fitness, joga, gimnastyka.....	3,4	3,0	2,1	0,8	3,5	7,3
Jazda na rolkach, deskorolce, wrotkach itp.	9,0	22,7	12,0	1,9	2,3	4,3
Gra w tenisa ziemnego, badmintonu lub squasha	9,2	9,4	9,5	4,4	6,9	17,8
Jazda na łyżwach.....	6,7	9,2	10,3	3,3	4,4	8,3
Gra w koszykówkę.....	10,3	15,0	17,8	3,8	7,4	10,2
Wędkarstwo.....	13,3	9,0	6,4	21,4	16,7	9,7
Jazda na nartach, snowboardzie.....	8,8	6,5	9,6	4,1	8,9	17,0
Gra w tenisa stołowego.....	8,8	11,2	14,2	3,7	6,1	12,0
Gra w kregle.....	7,0	4,8	4,8	2,6	7,5	15,5
Sporty siłowe i kulturystyka.....	9,4	1,5	17,2	6,8	12,7	15,4
Gra w szachy.....	7,2	6,4	6,1	5,8	6,1	12,4
Gra w piłkę ręczną.....	4,7	6,3	9,6	1,5	3,3	5,3
Gra w bilard, snookera.....	5,7	3,1	5,2	3,5	5,9	12,0
Lekkoatletyka.....	4,2	5,7	4,7	0,9	3,0	6,9
KOBIETY.....	100,0	100,0	100,0	100,0	100,0	100,0
Jazda na rowerze.....	67,2	72,5	72,1	72,6	63,5	61,8
Pływanie.....	37,8	34,8	57,1	19,1	33,9	48,0
Gra w piłkę nożną.....	4,4	8,7	5,6	4,6	1,9	2,3
Gra w siatkówkę.....	13,3	15,1	31,5	7,2	10,1	12,0
Taniec.....	16,5	17,6	24,9	9,5	15,2	17,2
Jogging, nordic walking.....	15,8	6,8	10,8	17,7	19,6	21,7
Ogólnorozwojowe zajęcia ruchowe i poprawiające kondycję fizyczną.....	13,2	11,7	6,2	15,1	15,3	14,0
Aerobik, fitness, joga, gimnastyka.....	19,5	7,9	19,3	10,7	21,9	33,1
Jazda na rolkach, deskorolce, wrotkach itp.	12,2	30,6	19,8	1,1	4,8	4,0
Gra w tenisa ziemnego, badmintonu lub squasha	9,4	10,0	12,0	3,0	8,4	11,9
Jazda na łyżwach.....	9,3	13,0	19,3	1,9	6,3	8,9
Gra w koszykówkę.....	5,7	9,1	16,0	1,9	3,0	3,6
Wędkarstwo.....	1,7	1,6	1,5	1,9	1,8	1,7
Jazda na nartach, snowboardzie.....	5,6	3,1	6,3	1,5	4,7	10,9
Gra w tenisa stołowego.....	4,4	4,7	10,5	1,2	2,4	6,0
Gra w kregle.....	6,1	2,7	8,6	1,2	5,0	12,6
Sporty siłowe i kulturystyka.....	1,7	0,2	4,6	0,5	1,8	2,7
Gra w szachy.....	2,9	3,5	3,7	2,0	2,2	3,3
Gra w piłkę ręczną.....	4,5	7,3	12,2	1,3	3,0	2,2
Gra w bilard, snookera.....	3,5	1,2	6,3	1,3	3,0	6,8
Lekkoatletyka.....	3,1	4,4	7,8	0,7	1,4	3,3

Tabl. 21. Uczestnictwo członków gospodarstw domowych w zajęciach sportowych lub rekreacji ruchowej według poziomu najwyższego ukończonego wykształcenia uczestników i rodzajów zajęć (cd.)

Rodzaje zajęć	Osoby uczestniczące razem	Podstawowe ukończone i bez wykształcenia	Gimnazjalne	Zasadnicze zawodowe	Średnie i policealne	Wyższe
	w odsetkach					
MIASTO	100,0	100,0	100,0	100,0	100,0	100,0
Jazda na rowerze	62,6	68,4	62,5	62,3	59,6	61,4
Pływanie	43,1	41,6	54,0	28,9	38,2	54,2
Gra w piłkę nożną.....	18,2	31,3	29,2	12,2	12,3	13,7
Gra w siatkówkę	14,6	14,1	32,3	7,4	11,9	16,7
Taniec	13,8	13,4	17,4	6,7	12,9	17,7
Jogging, nordic walking	13,2	7,3	8,0	10,8	13,5	20,8
Ogólnorozwojowe zajęcia ruchowe i poprawiające kondycję fizyczną	13,5	11,2	9,1	16,8	14,6	14,0
Aerobik, fitness, joga, gimnastyka	14,4	8,1	12,8	5,2	15,2	24,0
Jazda na rolkach, deskorolce, wrotkach itp.	10,5	29,8	17,6	1,1	4,0	4,4
Gra w tenisa ziemnego, badmintonu lub squasha	10,5	11,0	12,5	4,5	7,9	15,8
Jazda na łyżwach	9,0	13,8	18,0	3,1	5,3	9,4
Gra w koszykówkę	8,8	14,7	20,0	3,2	5,6	6,9
Wędkarstwo	6,5	4,8	3,5	11,0	7,9	5,1
Jazda na nartach, snowboardzie	8,5	6,0	10,4	2,6	7,3	14,6
Gra w tenisa stołowego	6,9	8,5	14,4	2,1	4,3	8,7
Gra w kręgle	8,6	5,7	8,8	2,8	7,3	15,5
Sporty siłowe i kulturystyka	6,6	0,8	13,3	5,4	7,9	8,6
Gra w szachy	5,7	5,1	7,1	5,6	4,5	7,4
Gra w piłkę ręczną.....	4,6	7,1	11,9	1,1	2,9	3,9
Gra w bilard, snookera	5,9	3,1	8,5	2,2	5,4	9,8
Lekkoatletyka	3,8	5,4	6,8	0,7	2,1	4,9
WIEŚ	100,0	100,0	100,0	100,0	100,0	100,0
Jazda na rowerze	72,7	79,1	69,5	70,9	68,9	66,6
Pływanie	33,6	30,3	46,7	27,5	35,5	38,0
Gra w piłkę nożną.....	24,2	33,4	41,3	15,8	14,3	13,0
Gra w siatkówkę	12,1	14,0	18,8	7,2	10,6	11,4
Taniec	9,3	10,0	9,5	7,9	8,8	10,3
Jogging, nordic walking	9,7	5,4	4,4	12,1	15,1	13,2
Ogólnorozwojowe zajęcia ruchowe i poprawiające kondycję fizyczną	7,9	7,0	5,4	9,6	8,8	8,6
Aerobik, fitness, joga, gimnastyka	6,0	2,2	6,5	3,8	8,6	16,0
Jazda na rolkach, deskorolce, wrotkach itp.	10,8	22,8	13,0	2,2	2,6	3,0
Gra w tenisa ziemnego, badmintonu lub squasha	6,9	8,1	8,1	3,0	7,2	8,0
Jazda na łyżwach	6,2	7,8	9,7	2,4	5,6	5,3
Gra w koszykówkę	6,4	8,9	12,7	3,0	3,7	3,8
Wędkarstwo	9,0	5,9	4,9	17,7	10,6	4,6
Jazda na nartach, snowboardzie	4,5	3,3	4,8	3,7	4,9	8,1
Gra w tenisa stołowego	6,0	7,2	9,7	3,6	3,6	7,6
Gra w kręgle	2,5	1,3	3,5	1,2	3,4	6,0
Sporty siłowe i kulturystyka	3,4	1,0	8,5	3,1	4,1	4,7
Gra w szachy	3,7	4,7	2,1	2,8	2,8	5,4
Gra w piłkę ręczną.....	4,7	6,4	9,4	1,9	3,7	1,6
Gra w bilard, snookera	2,1	0,9	1,9	3,3	1,5	5,0
Lekkoatletyka	3,3	4,6	5,2	0,9	2,2	3,9

Tabl. 21. Uczestnictwo członków gospodarstw domowych w zajęciach sportowych lub rekreacji ruchowej według poziomu najwyższego ukończonego wykształcenia uczestników i rodzajów zajęć (cd.)

Rodzaje zajęć	Osoby uczestniczące razem	Podstawowe ukończone i bez wykształcenia	Gimnazjalne	Zasadnicze zawodowe	Średnie i policealne	Wyższe
O G Ó Ł E M.....	100,0	26,6	9,0	15,2	28,4	20,8
Jazda na rowerze.....	100,0	29,5	8,9	15,2	26,7	19,7
Pływanie.....	100,0	24,4	11,5	10,7	26,6	26,8
Gra w piłkę nożną.....	100,0	42,4	15,2	10,3	18,0	14,0
Gra w siatkówkę.....	100,0	27,1	17,3	8,0	23,8	23,8
Taniec.....	100,0	25,8	10,3	8,9	27,2	27,8
Jogging, nordic walking.....	100,0	14,3	4,8	14,4	32,9	33,7
Ogólnorozwojowe zajęcia ruchowe i poprawiające kondycję fizyczną.....	100,0	21,3	5,8	17,9	31,6	23,3
Aerobik, fitness, joga, gimnastyka.....	100,0	12,5	7,9	6,0	32,9	40,6
Jazda na rolkach, deskorolce, wrotkach itp.....	100,0	66,7	13,3	2,3	9,7	8,1
Gra w tenisa ziemnego, badmintonu lub squasha.....	100,0	27,8	10,3	6,3	23,5	32,1
Jazda na łyżwach.....	100,0	36,8	16,3	5,3	19,1	22,5
Gra w koszykówkę.....	100,0	40,4	19,1	5,9	18,1	16,6
Wędkarstwo.....	100,0	19,0	5,0	28,7	33,3	14,1
Jazda na nartach, snowboardzie.....	100,0	17,9	10,1	6,5	26,5	39,0
Gra w tenisa stołowego.....	100,0	32,1	17,0	6,3	17,7	26,9
Gra w kregle.....	100,0	15,3	9,1	4,8	26,8	44,0
Sporty siłowe i kulturystyka.....	100,0	4,2	18,4	12,2	35,2	30,0
Gra w szachy.....	100,0	26,2	8,9	13,1	22,7	29,1
Gra w piłkę ręczną.....	100,0	39,0	21,1	4,8	19,4	15,8
Gra w bilard, snookera.....	100,0	12,4	11,2	8,9	26,9	40,6
Lekkoatletyka.....	100,0	37,3	15,3	3,3	16,7	27,4
MĘŻCZYŹNI.....	100,0	27,1	9,7	19,1	26,7	17,4
Jazda na rowerze.....	100,0	30,8	8,9	18,3	25,0	17,0
Pływanie.....	100,0	24,6	10,5	15,4	26,4	23,2
Gra w piłkę nożną.....	100,0	41,2	15,8	10,1	18,7	14,2
Gra w siatkówkę.....	100,0	24,6	15,1	9,9	24,7	25,7
Taniec.....	100,0	21,2	5,4	14,0	26,2	33,2
Jogging, nordic walking.....	100,0	20,3	3,0	17,7	24,1	34,9
Ogólnorozwojowe zajęcia ruchowe i poprawiające kondycję fizyczną.....	100,0	18,9	8,6	24,7	27,5	20,4
Aerobik, fitness, joga, gimnastyka.....	100,0	24,0	6,0	4,4	27,8	37,8
Jazda na rolkach, deskorolce, wrotkach itp.....	100,0	67,9	12,9	4,0	6,8	8,4
Gra w tenisa ziemnego, badmintonu lub squasha.....	100,0	27,6	9,9	9,1	19,9	33,6
Jazda na łyżwach.....	100,0	37,0	14,8	9,4	17,3	21,5
Gra w koszykówkę.....	100,0	39,6	16,7	7,1	19,3	17,3
Wędkarstwo.....	100,0	18,2	4,7	30,8	33,6	12,7
Jazda na nartach, snowboardzie.....	100,0	19,9	10,6	8,9	27,1	33,5
Gra w tenisa stołowego.....	100,0	34,3	15,5	8,0	18,4	23,7
Gra w kregle.....	100,0	18,5	6,7	7,3	28,9	38,7
Sporty siłowe i kulturystyka.....	100,0	4,2	17,6	13,8	36,0	28,3
Gra w szachy.....	100,0	24,1	8,2	15,3	22,5	29,9
Gra w piłkę ręczną.....	100,0	35,9	19,7	6,2	18,6	19,6
Gra w bilard, snookera.....	100,0	14,7	8,9	11,8	27,6	36,9
Lekkoatletyka.....	100,0	37,3	10,9	4,0	19,2	28,6
KOBIETY.....	100,0	26,2	8,3	11,4	30,0	24,1
Jazda na rowerze.....	100,0	28,3	8,9	12,3	28,3	22,2
Pływanie.....	100,0	24,1	12,6	5,7	26,9	30,7
Gra w piłkę nożną.....	100,0	51,9	10,7	11,8	12,8	12,7
Gra w siatkówkę.....	100,0	29,6	19,7	6,2	22,7	21,8
Taniec.....	100,0	28,0	12,6	6,6	27,6	25,2
Jogging, nordic walking.....	100,0	11,3	5,7	12,7	37,2	33,1
Ogólnorozwojowe zajęcia ruchowe i poprawiające kondycję fizyczną.....	100,0	23,1	3,9	12,9	34,6	25,5
Aerobik, fitness, joga, gimnastyka.....	100,0	10,6	8,2	6,3	33,7	41,1
Jazda na rolkach, deskorolce, wrotkach itp.....	100,0	65,9	13,5	1,0	11,7	7,9
Gra w tenisa ziemnego, badmintonu lub squasha.....	100,0	28,0	10,6	3,7	26,9	30,8
Jazda na łyżwach.....	100,0	36,6	17,3	2,4	20,4	23,3
Gra w koszykówkę.....	100,0	41,8	23,3	3,8	15,9	15,3
Wędkarstwo.....	100,0	24,4	7,3	12,7	31,3	24,3
Jazda na nartach, snowboardzie.....	100,0	14,8	9,4	3,0	25,5	47,3
Gra w tenisa stołowego.....	100,0	27,8	19,9	3,0	16,2	33,1
Gra w kregle.....	100,0	11,7	11,7	2,2	24,6	49,8
Sporty siłowe i kulturystyka.....	100,0	3,7	22,7	3,5	31,2	38,9
Gra w szachy.....	100,0	31,3	10,6	7,9	23,1	27,1
Gra w piłkę ręczną.....	100,0	42,2	22,5	3,3	20,1	11,9
Gra w bilard, snookera.....	100,0	8,8	14,8	4,4	25,8	46,3
Lekkoatletyka.....	100,0	37,2	21,1	2,5	13,4	25,7

Tabl. 21. Uczestnictwo członków gospodarstw domowych w zajęciach sportowych lub rekreacji ruchowej według poziomu najwyższego ukończonego wykształcenia uczestników i rodzajów zajęć (dok.)

Rodzaje zajęć	Osoby uczestniczące razem	Podstawowe ukończone i bez wykształcenia	Gimnazjalne	Zasadnicze zawodowe	Średnie i policealne	Wyższe
MIASTO	100,0	22,2	7,9	13,0	31,1	25,8
Jazda na rowerze	100,0	24,3	7,9	12,9	29,6	25,3
Pływanie	100,0	21,5	9,9	8,7	27,5	32,5
Gra w piłkę nożną.....	100,0	38,2	12,6	8,7	21,0	19,5
Gra w siatkówkę	100,0	21,4	17,4	6,6	25,3	29,4
Taniec	100,0	21,6	10,0	6,3	29,0	33,1
Jogging, nordic walking	100,0	12,3	4,7	10,6	31,7	40,6
Ogólnorozwojowe zajęcia ruchowe i poprawiające kondycję fizyczną	100,0	18,4	5,3	16,1	33,4	26,7
Aerobik, fitness, joga, gimnastyka	100,0	12,4	7,0	4,6	32,9	43,0
Jazda na rolkach, deskorolce, wrotkach itp.	100,0	62,9	13,2	1,3	11,9	10,7
Gra w tenisa ziemnego, badmintonu lub squasha	100,0	23,3	9,3	5,6	23,2	38,6
Jazda na łyżwach	100,0	34,1	15,8	4,5	18,5	27,1
Gra w koszykówkę	100,0	37,2	18,0	4,7	19,8	20,3
Wędkarstwo	100,0	16,2	4,2	21,9	37,7	20,1
Jazda na nartach, snowboardzie	100,0	15,7	9,6	3,9	26,8	44,0
Gra w tenisa stołowego	100,0	27,6	16,5	3,9	19,4	32,6
Gra w kregle	100,0	14,8	8,1	4,2	26,3	46,7
Sporty siłowe i kulturystyka	100,0	2,6	15,8	10,7	37,1	33,8
Gra w szachy	100,0	20,0	9,8	12,6	24,3	33,3
Gra w piłkę ręczną.....	100,0	34,4	20,4	3,2	19,9	22,0
Gra w bilard, snookera	100,0	11,9	11,4	4,9	28,7	43,1
Lekkoatletyka	100,0	32,2	14,2	2,4	17,5	33,8
WIEŚ.....	100,0	35,1	11,2	19,5	23,1	11,1
Jazda na rowerze	100,0	38,2	10,7	19,0	21,8	10,2
Pływanie	100,0	31,7	15,5	15,9	24,3	12,6
Gra w piłkę nożną.....	100,0	48,5	19,1	12,7	13,7	6,0
Gra w siatkówkę	100,0	40,6	17,3	11,5	20,1	10,5
Taniec	100,0	37,9	11,3	16,5	21,8	12,4
Jogging, nordic walking	100,0	19,5	5,0	24,3	36,0	15,2
Ogólnorozwojowe zajęcia ruchowe i poprawiające kondycję fizyczną	100,0	31,0	7,7	23,7	25,5	12,1
Aerobik, fitness, joga, gimnastyka	100,0	13,1	12,1	12,4	32,9	29,5
Jazda na rolkach, deskorolce, wrotkach itp.	100,0	73,9	13,4	4,0	5,5	3,1
Gra w tenisa ziemnego, badmintonu lub squasha	100,0	41,3	13,2	8,4	24,1	12,9
Jazda na łyżwach	100,0	44,4	17,6	7,6	20,8	9,7
Gra w koszykówkę	100,0	48,8	22,2	9,0	13,4	6,6
Wędkarstwo	100,0	22,9	6,1	38,2	27,1	5,7
Jazda na nartach, snowboardzie	100,0	26,1	12,1	16,2	25,5	20,1
Gra w tenisa stołowego	100,0	42,2	18,2	11,8	13,8	14,1
Gra w kregle	100,0	18,2	15,4	9,4	30,7	26,3
Sporty siłowe i kulturystyka	100,0	10,1	28,4	17,9	28,1	15,5
Gra w szachy	100,0	45,0	6,3	14,7	17,7	16,3
Gra w piłkę ręczną.....	100,0	47,7	22,4	7,7	18,3	3,9
Gra w bilard, snookera	100,0	15,2	10,4	30,9	16,7	26,8
Lekkoatletyka	100,0	48,6	17,8	5,5	15,1	13,0

Tabl. 22. Uczestnictwo członków gospodarstw domowych w zajęciach sportowych lub rekreacji ruchowej według grup kwintylowych i rodzajów zajęć

Rodzaje zajęć	Osoby uczestniczące razem	Grupy kwintylowe				
		I	II	III	IV	V
		w odsetkach				
O G Ó Ł E M.....	100,0	100,0	100,0	100,0	100,0	100,0
Jazda na rowerze	66,0	71,6	68,6	66,7	62,6	62,2
Pływanie	39,9	35,1	36,7	41,1	39,2	45,6
Gra w piłkę nożną.....	20,2	27,3	24,0	21,7	15,8	14,5
Gra w siatkówkę.....	13,8	12,8	14,8	13,3	12,5	15,3
Taniec	12,3	9,3	10,5	11,6	12,1	16,5
Jogging, nordic walking	12,0	7,3	10,6	10,0	12,6	17,9
Ogólnorozwojowe zajęcia ruchowe i poprawiające kondycję fizyczną	11,6	10,1	10,7	12,4	10,9	13,5
Aerobik, fitness, joga, gimnastyka	11,6	4,3	6,8	10,2	12,5	21,0
Jazda na rolkach, deskorolce, wrotkach itp.	10,6	15,9	14,0	10,4	6,5	7,7
Gra w tenisa ziemnego, badmintonu lub squasha ..	9,3	7,1	9,6	8,1	7,6	13,2
Jazda na łyżwach	8,0	7,8	8,0	9,2	5,6	9,3
Gra w koszykówkę	8,0	8,0	9,9	9,2	6,5	6,7
Wędkarstwo	7,4	6,1	7,8	7,9	9,3	6,1
Jazda na nartach, snowboardzie	7,2	3,1	4,3	6,5	6,7	13,3
Gra w tenisa stołowego	6,6	6,0	8,2	5,9	5,2	7,6
Gra w kręgle	6,5	2,3	4,9	5,5	6,1	12,2
Sporty siłowe i kulturystyka	5,5	3,3	4,9	5,3	5,7	7,6
Gra w szachy	5,0	2,9	3,8	4,6	6,3	6,9
Gra w piłkę ręczną.....	4,6	6,1	4,2	5,6	3,3	4,1
Gra w bilard, snookera	4,6	2,1	2,3	3,9	4,0	9,1
Lekkoatletyka	3,6	2,6	4,9	2,5	3,4	4,5
O G Ó Ł E M.....	100,0	19,0	17,4	19,1	20,2	24,3
Jazda na rowerze	100,0	20,6	18,1	19,3	19,2	22,9
Pływanie	100,0	16,7	16,0	19,6	19,9	27,8
Gra w piłkę nożną.....	100,0	25,6	20,6	20,5	15,8	17,4
Gra w siatkówkę.....	100,0	17,7	18,6	18,4	18,3	27,0
Taniec	100,0	14,4	15,0	18,0	19,9	32,7
Jogging, nordic walking	100,0	11,5	15,3	15,8	21,2	36,2
Ogólnorozwojowe zajęcia ruchowe i poprawiające kondycję fizyczną	100,0	16,4	16,0	20,4	19,0	28,1
Aerobik, fitness, joga, gimnastyka	100,0	7,1	10,2	16,8	21,9	44,0
Jazda na rolkach, deskorolce, wrotkach itp.	100,0	28,5	22,9	18,6	12,4	17,6
Gra w tenisa ziemnego, badmintonu lub squasha	100,0	14,5	17,9	16,6	16,5	34,5
Jazda na łyżwach	100,0	18,5	17,3	21,9	14,0	28,3
Gra w koszykówkę	100,0	19,0	21,7	22,1	16,6	20,6
Wędkarstwo	100,0	15,6	18,4	20,5	25,5	19,9
Jazda na nartach, snowboardzie	100,0	8,3	10,4	17,4	19,0	45,0
Gra w tenisa stołowego	100,0	17,2	21,6	17,1	16,1	28,0
Gra w kręgle	100,0	6,8	13,1	15,9	18,9	45,3
Sporty siłowe i kulturystyka	100,0	11,3	15,6	18,4	21,1	33,6
Gra w szachy	100,0	10,8	13,0	17,5	25,5	33,1
Gra w piłkę ręczną.....	100,0	25,1	16,0	23,2	14,3	21,4
Gra w bilard, snookera	100,0	8,8	8,7	16,4	17,7	48,5
Lekkoatletyka	100,0	13,8	23,7	13,4	19,0	30,1

Tabl. 23. Uczestnictwo członków gospodarstw domowych w zajęciach sportowych lub rekreacji ruchowej według sprawności uczestników i rodzajów zajęć

Rodzaje zajęć	Osoby uczestniczące razem	Sprawni	Niepełnosprawni				dzieci z orzeczeniem o niepełnosprawności
			ogółem	o stopniu niepełnosprawności			
				znacznym	umiarkowanym	lekkim	
w odsetkach							
O G Ó Ł E M.....	100,0	100,0	100,0	100,0	100,0	100,0	100,0
Jazda na rowerze.....	66,0	66,7	52,9	36,4	49,8	54,7	92,8
Pływanie.....	39,9	40,9	21,8	17,5	22,6	20,4	32,4
Gra w piłkę nożną.....	20,2	20,7	10,9	5,9	6,5	7,8	55,0
Gra w siatkówkę.....	13,8	14,3	3,9	1,5	3,4	2,6	16,3
Taniec.....	12,3	12,4	10,5	4,8	9,5	16,2	3,7
Jogging, nordic walking.....	12,0	11,7	18,6	22,2	13,7	26,9	2,8
Ogólnorozwojowe zajęcia ruchowe i poprawiające kondycję fizyczną.....	11,6	11,1	21,2	28,4	26,1	15,3	6,4
Aerobik, fitness, joga, gimnastyka.....	11,6	11,7	9,2	5,8	10,9	10,0	3,7
Jazda na rolkach, deskorolce, wrotkach itp.	10,6	10,9	5,9	0,0	3,5	2,1	44,9
Gra w tenisa ziemnego, badmintonu lub squasha	9,3	9,5	5,1	3,4	3,3	4,7	19,7
Jazda na łyżwach.....	8,0	8,3	3,1	0,0	3,2	0,0	21,3
Gra w koszykówkę.....	8,0	8,2	3,6	1,5	1,2	2,5	24,3
Wędkarstwo.....	7,4	7,2	11,8	8,6	12,3	13,3	10,2
Jazda na nartach, snowboardzie.....	7,2	7,4	2,2	0,0	2,3	1,8	7,5
Gra w tenisa stołowego.....	6,6	6,7	4,7	3,1	5,4	1,7	16,7
Gra w kręgle.....	6,5	6,7	2,5	0,0	0,6	4,3	10,1
Sporty siłowe i kulturystyka.....	5,5	5,7	2,0	0,0	2,6	2,8	0,0
Gra w szachy.....	5,0	4,9	6,8	8,6	5,8	8,1	3,2
Gra w piłkę ręczną.....	4,6	4,8	1,1	0,0	0,0	0,9	9,9
Gra w bilard, snookera.....	4,6	4,7	1,8	0,0	2,5	1,2	3,7
Lekkoatletyka.....	3,6	3,7	1,7	0,0	1,6	2,1	3,7
MĘŻCZYŹNI.....	100,0	100,0	100,0	100,0	100,0	100,0	100,0
Jazda na rowerze.....	64,8	65,0	62,4	42,6	60,8	62,2	95,3
Pływanie.....	42,1	43,3	21,7	17,9	21,6	18,8	34,2
Gra w piłkę nożną.....	36,7	37,8	17,7	7,8	10,9	10,6	69,9
Gra w siatkówkę.....	14,3	14,8	5,7	2,6	2,4	5,6	20,7
Taniec.....	7,9	7,9	8,6	3,5	7,0	15,5	4,7
Jogging, nordic walking.....	8,1	7,8	12,6	19,1	13,6	11,3	3,5
Ogólnorozwojowe zajęcia ruchowe i poprawiające kondycję fizyczną.....	10,0	9,5	18,1	21,3	18,8	19,5	8,1
Aerobik, fitness, joga, gimnastyka.....	3,4	3,4	3,1	3,0	3,1	2,5	4,7
Jazda na rolkach, deskorolce, wrotkach itp.	9,0	9,1	8,6	0,0	5,1	2,0	47,7
Gra w tenisa ziemnego, badmintonu lub squasha	9,2	9,4	6,2	2,6	3,1	4,5	25,0
Jazda na łyżwach.....	6,7	6,9	3,0	0,0	1,1	0,0	20,7
Gra w koszykówkę.....	10,3	10,5	6,1	2,6	2,4	5,4	24,5
Wędkarstwo.....	13,3	12,9	19,7	15,2	19,0	26,2	13,0
Jazda na nartach, snowboardzie.....	8,8	9,2	2,8	0,0	1,1	3,9	9,6
Gra w tenisa stołowego.....	8,8	9,0	6,7	0,0	7,4	3,7	21,2
Gra w kręgle.....	7,0	7,1	4,1	0,0	1,2	6,6	12,8
Sporty siłowe i kulturystyka.....	9,4	9,8	3,3	0,0	5,2	4,1	0,0
Gra w szachy.....	7,2	7,2	7,3	11,9	6,9	6,4	4,1
Gra w piłkę ręczną.....	4,7	4,9	2,2	0,0	0,0	2,0	12,6
Gra w bilard, snookera.....	5,7	5,9	2,6	0,0	5,0	0,0	4,7
Lekkoatletyka.....	4,2	4,3	1,7	0,0	1,2	2,0	4,7
KOBIETY.....	100,0	100,0	100,0	100,0	100,0	100,0	100,0
Jazda na rowerze.....	67,2	68,4	42,3	28,3	38,5	48,1	83,6
Pływanie.....	37,8	38,5	22,0	17,1	23,5	21,9	25,6
Gra w piłkę nożną.....	4,4	4,4	3,4	3,5	2,0	5,3	0,0
Gra w siatkówkę.....	13,3	13,9	1,9	0,0	4,4	0,0	0,0
Taniec.....	16,5	16,7	12,6	6,5	12,0	16,8	0,0
Jogging, nordic walking.....	15,8	15,3	25,3	26,3	13,8	40,7	0,0
Ogólnorozwojowe zajęcia ruchowe i poprawiające kondycję fizyczną.....	13,2	12,7	24,6	37,6	33,6	11,6	0,0
Aerobik, fitness, joga, gimnastyka.....	19,5	19,6	15,9	9,4	18,9	16,7	0,0
Jazda na rolkach, deskorolce, wrotkach itp.	12,2	12,6	2,9	0,0	1,9	2,1	34,4
Gra w tenisa ziemnego, badmintonu lub squasha	9,4	9,6	3,9	4,3	3,4	4,8	0,0
Jazda na łyżwach.....	9,3	9,6	3,2	0,0	5,3	0,0	23,6
Gra w koszykówkę.....	5,7	6,0	0,9	0,0	0,0	0,0	23,6
Wędkarstwo.....	1,7	1,6	3,1	0,0	5,4	1,9	0,0
Jazda na nartach, snowboardzie.....	5,6	5,8	1,6	0,0	3,6	0,0	0,0
Gra w tenisa stołowego.....	4,4	4,5	2,5	7,0	3,4	0,0	0,0
Gra w kręgle.....	6,1	6,4	0,8	0,0	0,0	2,2	0,0
Sporty siłowe i kulturystyka.....	1,7	1,8	0,6	0,0	0,0	1,7	0,0
Gra w szachy.....	2,9	2,7	6,3	4,3	4,6	9,7	0,0
Gra w piłkę ręczną.....	4,5	4,8	0,0	0,0	0,0	0,0	0,0
Gra w bilard, snookera.....	3,5	3,7	0,8	0,0	0,0	2,2	0,0
Lekkoatletyka.....	3,1	3,1	1,7	0,0	2,0	2,2	0,0

Tabl. 23. Uczestnictwo członków gospodarstw domowych w zajęciach sportowych lub rekreacji ruchowej według sprawności uczestników i rodzajów zajęć (dok.)

Rodzaje zajęć	Osoby uczestniczące razem	Sprawni	Niepełnosprawni				
			ogółem	o stopniu niepełnosprawności			dzieci z orzeczeniem o niepełnosprawności
				znacznym	umiarkowanym	lekkim	
w odsetkach							
O G Ó Ł E M.....	100,0	94,9	5,1	0,8	2,1	1,7	0,4
Jazda na rowerze.....	100,0	95,9	4,1	0,5	1,6	1,4	0,6
Pływanie.....	100,0	97,2	2,8	0,4	1,2	0,9	0,3
Gra w piłkę nożną.....	100,0	97,3	2,7	0,2	0,7	0,7	1,2
Gra w siatkówkę.....	100,0	98,6	1,4	0,1	0,5	0,3	0,5
Taniec.....	100,0	95,6	4,4	0,3	1,6	2,3	0,1
Jogging, nordic walking.....	100,0	92,1	7,9	1,5	2,4	3,9	0,1
Ogólnorozwojowe zajęcia ruchowe i poprawiające kondycję fizyczną.....	100,0	90,7	9,3	2,0	4,7	2,3	0,2
Aerobik, fitness, joga, gimnastyka.....	100,0	96,0	4,0	0,4	2,0	1,5	0,1
Jazda na rolkach, deskorolce, wrotkach itp.	100,0	97,2	2,8	0,0	0,7	0,3	1,8
Gra w tenisa ziemnego, badmintonu lub squasha	100,0	97,2	2,8	0,3	0,7	0,9	0,9
Jazda na łyżwach.....	100,0	98,0	2,0	0,0	0,8	0,0	1,1
Gra w koszykówkę.....	100,0	97,7	2,3	0,2	0,3	0,5	1,3
Wędkarstwo.....	100,0	91,8	8,2	1,0	3,5	3,1	0,6
Jazda na nartach, snowboardzie.....	100,0	98,4	1,6	0,0	0,7	0,4	0,5
Gra w tenisa stołowego.....	100,0	96,3	3,7	0,4	1,7	0,5	1,1
Gra w kręgle.....	100,0	98,0	2,0	0,0	0,2	1,1	0,7
Sporty siłowe i kulturystyka.....	100,0	98,1	1,9	0,0	1,0	0,9	0,0
Gra w szachy.....	100,0	93,1	6,9	1,4	2,4	2,8	0,3
Gra w piłkę ręczną.....	100,0	98,7	1,3	0,0	0,0	0,3	0,9
Gra w bilard, snookera.....	100,0	98,0	2,0	0,0	1,2	0,4	0,3
Lekkoatletyka.....	100,0	97,6	2,4	0,0	0,9	1,0	0,4
MĘŻCZYŹNI.....	100,0	94,5	5,5	1,0	2,2	1,6	0,7
Jazda na rowerze.....	100,0	94,7	5,3	0,6	2,0	1,6	1,0
Pływanie.....	100,0	97,2	2,8	0,4	1,1	0,7	0,6
Gra w piłkę nożną.....	100,0	97,4	2,6	0,2	0,6	0,5	1,3
Gra w siatkówkę.....	100,0	97,8	2,2	0,2	0,4	0,6	1,0
Taniec.....	100,0	94,0	6,0	0,4	1,9	3,2	0,4
Jogging, nordic walking.....	100,0	91,5	8,5	2,3	3,6	2,3	0,3
Ogólnorozwojowe zajęcia ruchowe i poprawiające kondycję fizyczną.....	100,0	90,1	9,9	2,0	4,1	3,2	0,6
Aerobik, fitness, joga, gimnastyka.....	100,0	95,0	5,0	0,9	2,0	1,2	1,0
Jazda na rolkach, deskorolce, wrotkach itp.	100,0	94,8	5,2	0,0	1,2	0,4	3,6
Gra w tenisa ziemnego, badmintonu lub squasha	100,0	96,3	3,7	0,3	0,7	0,8	1,9
Jazda na łyżwach.....	100,0	97,5	2,5	0,0	0,3	0,0	2,1
Gra w koszykówkę.....	100,0	96,8	3,2	0,2	0,5	0,9	1,6
Wędkarstwo.....	100,0	91,9	8,1	1,1	3,1	3,2	0,7
Jazda na nartach, snowboardzie.....	100,0	98,3	1,7	0,0	0,3	0,7	0,7
Gra w tenisa stołowego.....	100,0	95,9	4,1	0,0	1,8	0,7	1,6
Gra w kręgle.....	100,0	96,8	3,2	0,0	0,4	1,6	1,3
Sporty siłowe i kulturystyka.....	100,0	98,1	1,9	0,0	1,2	0,7	0,0
Gra w szachy.....	100,0	94,5	5,5	1,6	2,1	1,4	0,4
Gra w piłkę ręczną.....	100,0	97,5	2,5	0,0	0,0	0,7	1,8
Gra w bilard, snookera.....	100,0	97,5	2,5	0,0	1,9	0,0	0,6
Lekkoatletyka.....	100,0	97,8	2,2	0,0	0,6	0,8	0,8
KOBIETY.....	100,0	95,3	4,7	0,7	2,1	1,8	0,2
Jazda na rowerze.....	100,0	97,0	3,0	0,3	1,2	1,3	0,2
Pływanie.....	100,0	97,2	2,8	0,3	1,3	1,0	0,1
Gra w piłkę nożną.....	100,0	96,3	3,7	0,6	0,9	2,2	0,0
Gra w siatkówkę.....	100,0	99,3	0,7	0,0	0,7	0,0	0,0
Taniec.....	100,0	96,4	3,6	0,3	1,5	1,8	0,0
Jogging, nordic walking.....	100,0	92,4	7,6	1,2	1,8	4,6	0,0
Ogólnorozwojowe zajęcia ruchowe i poprawiające kondycję fizyczną.....	100,0	91,2	8,8	2,0	5,2	1,6	0,0
Aerobik, fitness, joga, gimnastyka.....	100,0	96,1	3,9	0,3	2,0	1,5	0,0
Jazda na rolkach, deskorolce, wrotkach itp.	100,0	98,9	1,1	0,0	0,3	0,3	0,5
Gra w tenisa ziemnego, badmintonu lub squasha	100,0	98,0	2,0	0,3	0,7	0,9	0,0
Jazda na łyżwach.....	100,0	98,4	1,6	0,0	1,2	0,0	0,5
Gra w koszykówkę.....	100,0	99,3	0,7	0,0	0,0	0,0	0,7
Wędkarstwo.....	100,0	91,5	8,5	0,0	6,5	2,0	0,0
Jazda na nartach, snowboardzie.....	100,0	98,7	1,3	0,0	1,3	0,0	0,0
Gra w tenisa stołowego.....	100,0	97,3	2,7	1,1	1,6	0,0	0,0
Gra w kręgle.....	100,0	99,3	0,7	0,0	0,0	0,7	0,0
Sporty siłowe i kulturystyka.....	100,0	98,3	1,7	0,0	0,0	1,7	0,0
Gra w szachy.....	100,0	89,7	10,3	1,1	3,3	6,0	0,0
Gra w piłkę ręczną.....	100,0	100,0	0,0	0,0	0,0	0,0	0,0
Gra w bilard, snookera.....	100,0	98,9	1,1	0,0	0,0	1,1	0,0
Lekkoatletyka.....	100,0	97,4	2,6	0,0	1,3	1,3	0,0

Tabl. 24. Uczestnictwo członków gospodarstw domowych w scharakteryzowanych zajęciach sportowych lub rekreacji ruchowej według częstotliwości i rodzajów zajęć

Rodzaje zajęć	Zajęcia scharakteryzowane	Częstotliwość uczestnictwa				
		okazjonalna	sporadyczna	systematyczna		
				1 lub 2 razy w tygodniu	3-5 razy w tygodniu	ponad 5 razy w tygodniu
w odsetkach						
OGÓŁEM	100,0	34,8	21,9	28,7	10,7	3,8
Jazda na rowerze	100,0	24,1	21,6	31,0	15,7	7,6
Pływanie	100,0	48,1	27,4	21,7	2,7	0,2
Gra w piłkę nożną	100,0	26,5	18,4	35,6	17,2	2,3
Gra w siatkówkę	100,0	43,7	20,9	27,1	7,3	0,8
Taniec	100,0	41,6	19,6	33,0	5,0	0,8
Jogging, nordic walking	100,0	12,8	24,7	38,7	17,3	6,6
Ogólnorozwojowe zajęcia ruchowe i poprawiające kondycję fizyczną	100,0	12,0	17,9	36,0	19,8	14,4
Aerobik, fitness, joga, gimnastyka	100,0	11,3	17,7	47,9	16,6	6,5
Jazda na rolkach, deskorolce, wrotkach itp.	100,0	32,9	20,6	29,2	13,9	3,3
Gra w tenisa ziemnego, badmintonu lub squasha	100,0	63,2	15,9	17,4	3,5	0,0
Jazda na łyżwach	100,0	76,0	15,0	7,6	1,0	0,4
Gra w koszykówkę	100,0	36,5	22,5	32,7	6,4	1,8
Wędkarstwo	100,0	37,2	30,8	28,9	2,1	0,9
Jazda na nartach, snowboardzie	100,0	85,4	5,6	7,8	0,5	0,7
Gra w tenisa stołowego	100,0	37,9	36,2	19,2	6,7	0,0
Gra w kregle	100,0	61,6	32,6	4,3	1,5	0,0
Sporty siłowe i kulturystyka	100,0	8,7	14,7	45,1	26,7	4,8
Gra w szachy	100,0	36,4	39,4	18,4	4,9	0,8
Gra w piłkę ręczną	100,0	32,2	25,6	28,2	13,0	1,0
Gra w bilard, snookera	100,0	57,1	36,3	5,5	0,6	0,6
Lekkoatletyka	100,0	19,5	22,1	39,3	14,4	4,6
MĘŻCZYŹNI	100,0	35,2	22,2	27,8	11,1	3,7
Jazda na rowerze	100,0	22,8	21,2	30,4	16,9	8,8
Pływanie	100,0	49,1	27,2	20,8	2,5	0,3
Gra w piłkę nożną	100,0	26,7	18,0	35,4	17,4	2,5
Gra w siatkówkę	100,0	42,5	21,7	27,9	7,3	0,7
Taniec	100,0	54,1	13,3	28,6	2,6	1,4
Jogging, nordic walking	100,0	10,7	27,7	34,7	20,7	6,2
Ogólnorozwojowe zajęcia ruchowe i poprawiające kondycję fizyczną	100,0	12,7	23,4	40,2	15,4	8,4
Aerobik, fitness, joga, gimnastyka	100,0	10,4	20,6	37,2	20,7	11,2
Jazda na rolkach, deskorolce, wrotkach itp.	100,0	33,4	16,0	29,3	15,3	6,0
Gra w tenisa ziemnego, badmintonu lub squasha	100,0	60,3	17,4	18,0	4,3	0,0
Jazda na łyżwach	100,0	76,1	13,3	9,5	0,0	1,1
Gra w koszykówkę	100,0	35,0	24,1	31,3	8,0	1,6
Wędkarstwo	100,0	36,2	31,3	29,2	2,3	1,0
Jazda na nartach, snowboardzie	100,0	85,3	5,5	7,6	0,4	1,2
Gra w tenisa stołowego	100,0	36,8	39,1	16,7	7,4	0,0
Gra w kregle	100,0	62,1	30,9	5,3	1,6	0,0
Sporty siłowe i kulturystyka	100,0	8,7	14,4	43,7	27,8	5,5
Gra w szachy	100,0	35,7	40,2	16,6	6,3	1,1
Gra w piłkę ręczną	100,0	36,7	25,6	25,8	9,7	2,3
Gra w bilard, snookera	100,0	55,8	37,2	6,0	0,9	0,0
Lekkoatletyka	100,0	21,7	29,3	31,1	16,1	1,8
KOBIETY	100,0	34,5	21,7	29,7	10,2	4,0
Jazda na rowerze	100,0	25,3	21,9	31,5	14,6	6,6
Pływanie	100,0	47,0	27,6	22,6	2,8	0,0
Gra w piłkę nożną	100,0	24,7	22,5	37,5	15,3	0,0
Gra w siatkówkę	100,0	44,8	20,3	26,5	7,4	1,0
Taniec	100,0	37,4	21,7	34,5	5,8	0,6
Jogging, nordic walking	100,0	13,6	23,5	40,3	15,8	6,8
Ogólnorozwojowe zajęcia ruchowe i poprawiające kondycję fizyczną	100,0	11,6	14,4	33,4	22,5	18,1
Aerobik, fitness, joga, gimnastyka	100,0	11,4	17,3	49,2	16,1	6,0
Jazda na rolkach, deskorolce, wrotkach itp.	100,0	32,6	23,3	29,2	13,1	1,7
Gra w tenisa ziemnego, badmintonu lub squasha	100,0	65,8	14,6	16,9	2,7	0,0
Jazda na łyżwach	100,0	76,0	15,9	6,6	1,5	0,0
Gra w koszykówkę	100,0	39,2	19,7	35,3	3,6	2,2
Wędkarstwo	100,0	46,7	26,7	26,6	0,0	0,0
Jazda na nartach, snowboardzie	100,0	85,5	5,7	8,1	0,8	0,0
Gra w tenisa stołowego	100,0	40,0	30,7	23,9	5,4	0,0
Gra w kregle	100,0	61,2	34,0	3,4	1,4	0,0
Sporty siłowe i kulturystyka	100,0	8,7	16,9	55,6	18,8	0,0
Gra w szachy	100,0	38,0	37,6	22,6	1,7	0,0
Gra w piłkę ręczną	100,0	28,6	25,7	30,1	15,6	0,0
Gra w bilard, snookera	100,0	58,9	34,8	4,7	0,0	1,5
Lekkoatletyka	100,0	16,9	13,0	49,7	12,4	8,1

Tabl. 24. Uczestnictwo członków gospodarstw domowych w scharakteryzowanych zajęciach sportowych lub rekreacji ruchowej według częstotliwości i rodzajów zajęć (dok.)

Rodzaje zajęć	Zajęcia scharakteryzowane	Częstotliwość uczestnictwa				
		okazjonalna	sporadyczna	systematyczna		
				1 lub 2 razy w tygodniu	3-5 razy w tygodniu	ponad 5 razy w tygodniu
w odsetkach						
MIASTO.....	100,0	36,2	21,1	28,3	10,6	3,8
Jazda na rowerze	100,0	27,6	19,5	30,4	15,3	7,1
Pływanie	100,0	43,5	28,2	25,3	2,7	0,2
Gra w piłkę nożną.....	100,0	28,9	17,7	32,1	19,0	2,2
Gra w siatkówkę.....	100,0	45,6	20,6	25,0	7,7	1,0
Taniec	100,0	43,0	19,5	32,1	4,5	0,9
Jogging, nordic walking	100,0	15,1	23,5	36,6	16,9	8,0
Ogólnorozwojowe zajęcia ruchowe i poprawiające kondycję fizyczną	100,0	8,1	17,1	37,7	21,6	15,4
Aerobik, fitness, joga, gimnastyka	100,0	10,4	19,0	47,9	15,4	7,2
Jazda na rolkach, deskorolce, wrotkach itp.	100,0	37,5	21,9	24,1	13,8	2,6
Gra w tenisa ziemnego, badmintonu lub squasha	100,0	65,2	11,7	19,1	3,9	0,0
Jazda na łyżwach	100,0	73,6	16,0	8,5	1,3	0,6
Gra w koszykówkę	100,0	36,7	22,6	31,5	7,4	1,8
Wędkarstwo	100,0	41,8	27,2	26,9	2,9	1,2
Jazda na nartach, snowboardzie	100,0	85,9	4,8	8,8	0,0	0,5
Gra w tenisa stołowego	100,0	44,6	32,0	16,2	7,1	0,0
Gra w kręgle	100,0	61,9	31,8	4,5	1,8	0,0
Sporty siłowe i kulturystyka.....	100,0	8,3	13,2	44,4	28,9	5,2
Gra w szachy	100,0	41,3	33,6	19,7	4,2	1,1
Gra w piłkę ręczną.....	100,0	34,1	25,6	24,8	15,6	0,0
Gra w bilard, snookera	100,0	55,8	37,6	6,6	0,0	0,0
Lekkoatletyka	100,0	16,5	17,8	37,4	21,2	7,0
WIEŚ.....	100,0	32,0	23,8	29,5	10,9	3,8
Jazda na rowerze	100,0	18,5	24,8	32,0	16,3	8,4
Pływanie	100,0	59,1	25,5	12,9	2,5	0,0
Gra w piłkę nożną.....	100,0	23,3	19,3	40,2	14,9	2,3
Gra w siatkówkę.....	100,0	40,0	21,6	31,3	6,6	0,5
Taniec	100,0	38,4	19,7	35,3	6,1	0,5
Jogging, nordic walking	100,0	7,5	27,5	43,4	18,2	3,4
Ogólnorozwojowe zajęcia ruchowe i poprawiające kondycję fizyczną	100,0	27,7	20,9	28,9	12,3	10,1
Aerobik, fitness, joga, gimnastyka	100,0	15,1	11,8	47,5	22,1	3,5
Jazda na rolkach, deskorolce, wrotkach itp.	100,0	25,0	18,5	38,0	14,1	4,4
Gra w tenisa ziemnego, badmintonu lub squasha	100,0	57,8	27,2	12,8	2,2	0,0
Jazda na łyżwach	100,0	81,9	12,5	5,6	0,0	0,0
Gra w koszykówkę	100,0	36,2	22,5	35,5	4,0	1,9
Wędkarstwo	100,0	31,1	35,6	31,6	1,1	0,6
Jazda na nartach, snowboardzie	100,0	83,4	8,2	4,4	2,4	1,5
Gra w tenisa stołowego	100,0	27,3	42,9	23,8	6,0	0,0
Gra w kręgle	100,0	59,8	36,8	3,3	0,0	0,0
Sporty siłowe i kulturystyka.....	100,0	10,0	20,1	47,9	18,8	3,3
Gra w szachy	100,0	25,1	52,9	15,5	6,6	0,0
Gra w piłkę ręczną.....	100,0	29,8	25,7	32,4	9,8	2,3
Gra w bilard, snookera	100,0	63,2	29,9	0,0	3,3	3,6
Lekkoatletyka	100,0	23,0	27,0	41,5	6,6	1,8

Tabl. 25. Uczestnictwo członków gospodarstw domowych w scharakteryzowanych zajęciach sportowych lub rekreacji ruchowej według okresu uczestnictwa i rodzajów zajęć

Rodzaje zajęć	Zajęcia scharakteryzowane	Okres uczestnictwa (w latach)					
		poniżej 1 roku	1	2	3-5	6-9	10 lat i więcej
		w odsetkach					
O G Ó Ł E M.....	100,0	2,6	10,9	13,2	26,8	8,2	38,4
Jazda na rowerze.....	100,0	1,1	6,5	8,9	21,5	8,7	53,3
Pływanie.....	100,0	3,1	11,2	11,2	23,7	8,6	42,3
Gra w piłkę nożną.....	100,0	2,3	11,4	15,8	31,6	9,2	29,6
Gra w siatkówkę.....	100,0	1,8	7,2	16,1	34,3	12,6	27,9
Taniec.....	100,0	6,8	11,9	14,7	21,1	7,1	38,4
Jogging, nordic walking.....	100,0	5,5	20,4	20,4	28,7	5,2	19,7
Ogólnorozwojowe zajęcia ruchowe i poprawiające kondycję fizyczną.....	100,0	2,0	4,5	9,5	27,9	7,0	48,9
Aerobik, fitness, joga, gimnastyka.....	100,0	8,2	22,7	17,2	31,3	3,8	16,8
Jazda na rolkach, deskorolce, wrotkach itp.	100,0	1,8	23,8	26,0	36,7	5,4	6,3
Gra w tenisa ziemnego, badmintonu lub squasha.....	100,0	2,0	11,9	15,6	30,9	6,2	33,4
Jazda na łyżwach.....	100,0	0,4	16,0	18,2	21,8	10,9	32,7
Gra w koszykówkę.....	100,0	1,5	10,3	17,5	31,2	11,2	28,3
Wędkarstwo.....	100,0	1,3	3,9	6,1	20,7	5,4	62,5
Jazda na nartach, snowboardzie.....	100,0	0,3	6,5	9,9	32,1	13,0	38,3
Gra w tenisa stołowego.....	100,0	0,3	10,1	15,6	29,9	11,2	32,8
Gra w kręgle.....	100,0	4,2	17,1	17,6	47,4	3,6	10,2
Sporty siłowe i kulturystyka.....	100,0	2,7	12,9	21,7	39,4	5,5	17,9
Gra w szachy.....	100,0	1,7	7,5	10,0	24,5	5,2	51,1
Gra w piłkę ręczną.....	100,0	3,3	9,2	20,5	37,3	9,7	20,0
Gra w bilard, snookera.....	100,0	3,6	9,4	11,0	41,3	6,6	28,1
Lekkoatletyka.....	100,0	6,8	16,9	15,3	37,7	9,8	13,5
MĘŻCZYŹNI.....	100,0	2,1	9,6	12,1	27,1	8,5	40,6
Jazda na rowerze.....	100,0	1,3	6,7	9,2	21,3	8,6	52,9
Pływanie.....	100,0	2,8	10,2	9,8	23,3	7,6	46,3
Gra w piłkę nożną.....	100,0	1,9	11,1	15,2	31,6	9,6	30,6
Gra w siatkówkę.....	100,0	1,3	5,8	13,5	34,7	14,3	30,4
Taniec.....	100,0	4,8	9,6	10,1	20,3	7,8	47,4
Jogging, nordic walking.....	100,0	9,2	16,6	14,2	30,6	6,9	22,4
Ogólnorozwojowe zajęcia ruchowe i poprawiające kondycję fizyczną.....	100,0	2,1	2,7	8,7	30,6	8,7	47,2
Aerobik, fitness, joga, gimnastyka.....	100,0	7,4	27,9	8,1	35,0	4,4	17,2
Jazda na rolkach, deskorolce, wrotkach itp.	100,0	1,4	28,4	24,5	33,8	5,1	6,8
Gra w tenisa ziemnego, badmintonu lub squasha.....	100,0	1,1	8,6	15,5	33,9	7,1	33,8
Jazda na łyżwach.....	100,0	1,1	12,3	12,8	23,6	13,8	36,4
Gra w koszykówkę.....	100,0	1,2	11,0	16,0	32,5	8,4	30,8
Wędkarstwo.....	100,0	1,4	3,5	6,3	19,6	5,5	63,8
Jazda na nartach, snowboardzie.....	100,0	0,5	6,1	8,0	35,1	13,5	36,9
Gra w tenisa stołowego.....	100,0	0,5	7,5	16,0	32,2	10,4	33,3
Gra w kręgle.....	100,0	4,2	15,1	16,1	48,1	6,5	10,0
Sporty siłowe i kulturystyka.....	100,0	0,4	12,3	23,2	41,5	4,7	17,9
Gra w szachy.....	100,0	1,6	7,3	9,4	22,3	5,3	54,1
Gra w piłkę ręczną.....	100,0	5,4	3,6	13,5	37,4	9,6	30,6
Gra w bilard, snookera.....	100,0	3,0	9,5	12,4	36,1	6,9	32,0
Lekkoatletyka.....	100,0	5,2	12,3	16,4	37,6	8,5	19,9
KOBIETY.....	100,0	3,1	12,2	14,3	26,4	8,0	36,0
Jazda na rowerze.....	100,0	0,9	6,4	8,5	21,7	8,9	53,7
Pływanie.....	100,0	3,4	12,3	12,6	24,1	9,6	38,1
Gra w piłkę nożną.....	100,0	6,6	14,5	22,9	31,7	5,4	19,0
Gra w siatkówkę.....	100,0	2,3	8,4	18,3	34,1	11,2	25,7
Taniec.....	100,0	7,5	12,7	16,2	21,4	6,9	35,3
Jogging, nordic walking.....	100,0	4,0	22,0	23,0	27,9	4,5	18,6
Ogólnorozwojowe zajęcia ruchowe i poprawiające kondycję fizyczną.....	100,0	2,0	5,6	10,0	26,3	6,0	50,0
Aerobik, fitness, joga, gimnastyka.....	100,0	8,3	22,1	18,3	30,8	3,8	16,8
Jazda na rolkach, deskorolce, wrotkach itp.	100,0	1,9	21,2	26,9	38,3	5,6	6,0
Gra w tenisa ziemnego, badmintonu lub squasha.....	100,0	2,8	14,8	15,7	28,2	5,4	33,1
Jazda na łyżwach.....	100,0	0,0	18,0	21,2	20,9	9,3	30,7
Gra w koszykówkę.....	100,0	2,0	9,0	20,1	29,0	16,2	23,7
Wędkarstwo.....	100,0	0,0	7,5	4,7	31,3	4,9	51,6
Jazda na nartach, snowboardzie.....	100,0	0,0	6,9	12,5	27,8	12,4	40,4
Gra w tenisa stołowego.....	100,0	0,0	15,1	15,0	25,6	12,6	31,8
Gra w kręgle.....	100,0	4,2	18,7	18,9	46,7	1,1	10,3
Sporty siłowe i kulturystyka.....	100,0	19,1	17,6	10,3	23,4	11,4	18,2
Gra w szachy.....	100,0	1,8	8,2	11,3	29,5	5,0	44,2
Gra w piłkę ręczną.....	100,0	1,6	13,7	26,1	37,1	9,8	11,7
Gra w bilard, snookera.....	100,0	4,4	9,2	8,8	48,9	6,2	22,5
Lekkoatletyka.....	100,0	8,8	22,5	13,9	37,8	11,4	5,5

Tabl. 25. Uczestnictwo członków gospodarstw domowych w scharakteryzowanych zajęciach sportowych lub rekreacji ruchowej według okresu uczestnictwa i rodzajów zajęć (dok.)

Rodzaje zajęć	Zajęcia scharakteryzowane	Okres uczestnictwa (w latach)					
		poniżej 1 roku	1	2	3–5	6–9	10 lat i więcej
		w odsetkach					
MIASTO	100,0	2,6	10,7	12,3	25,8	7,9	40,7
Jazda na rowerze	100,0	0,8	6,1	9,5	19,4	8,0	56,2
Pływanie	100,0	3,0	10,9	10,4	22,2	7,8	45,6
Gra w piłkę nożną.....	100,0	2,2	11,5	14,6	27,7	10,2	33,7
Gra w siatkówkę.....	100,0	1,3	6,5	13,6	32,9	14,3	31,3
Taniec	100,0	5,8	11,5	13,4	21,2	5,1	43,0
Jogging, nordic walking	100,0	5,0	20,2	20,2	31,0	4,8	18,6
Ogólnorozwojowe zajęcia ruchowe i poprawiające kondycję fizyczną	100,0	1,3	5,5	8,3	27,2	5,7	52,0
Aerobik, fitness, joga, gimnastyka	100,0	9,2	20,8	14,9	32,8	4,0	18,3
Jazda na rolkach, deskorolce, wrotkach itp.	100,0	2,3	22,7	25,4	36,7	4,1	8,8
Gra w tenisa ziemnego, badmintonu lub squasha	100,0	1,9	11,0	12,0	30,0	7,0	38,1
Jazda na łyżwach	100,0	0,5	18,3	14,5	18,1	12,5	36,0
Gra w koszykówkę	100,0	1,6	8,0	15,8	30,9	12,6	31,1
Wędkarstwo	100,0	1,1	4,5	3,5	20,8	3,9	66,2
Jazda na nartach, snowboardzie	100,0	0,3	6,7	7,4	29,5	14,6	41,5
Gra w tenisa stołowego	100,0	0,0	7,8	13,2	27,8	10,7	40,5
Gra w kregle	100,0	4,5	17,0	14,4	50,3	3,8	10,1
Sporty siłowe i kulturystyka	100,0	3,4	12,4	17,4	41,3	6,2	19,3
Gra w szachy	100,0	0,0	7,6	7,2	23,0	4,1	58,1
Gra w piłkę ręczną.....	100,0	5,9	5,7	19,5	31,4	10,8	26,7
Gra w bilard, snookera	100,0	4,3	7,1	12,5	43,7	7,3	25,2
Lekkoatletyka	100,0	7,9	11,8	19,2	40,1	6,6	14,4
WIEŚ.....	100,0	2,6	11,3	15,1	28,9	8,9	33,3
Jazda na rowerze	100,0	1,6	7,2	7,8	25,0	9,9	48,5
Pływanie	100,0	3,1	11,9	13,1	27,2	10,6	34,1
Gra w piłkę nożną.....	100,0	2,3	11,2	17,5	37,0	7,8	24,2
Gra w siatkówkę.....	100,0	2,9	8,7	21,0	37,2	9,3	21,0
Taniec	100,0	9,2	12,8	17,6	20,9	11,8	27,7
Jogging, nordic walking	100,0	6,7	20,8	20,9	23,4	6,1	22,2
Ogólnorozwojowe zajęcia ruchowe i poprawiające kondycję fizyczną	100,0	5,1	0,8	14,6	30,9	12,3	36,3
Aerobik, fitness, joga, gimnastyka	100,0	3,7	31,1	27,2	24,8	2,9	10,3
Jazda na rolkach, deskorolce, wrotkach itp.	100,0	0,9	25,8	27,1	36,5	7,7	2,0
Gra w tenisa ziemnego, badmintonu lub squasha	100,0	2,3	14,2	25,5	33,1	4,1	20,7
Jazda na łyżwach	100,0	0,0	10,3	27,2	30,9	7,0	24,6
Gra w koszykówkę	100,0	1,2	15,8	21,3	32,1	7,9	21,8
Wędkarstwo	100,0	1,5	3,1	9,7	20,6	7,5	57,7
Jazda na nartach, snowboardzie	100,0	0,0	5,7	18,3	41,0	7,7	27,3
Gra w tenisa stołowego	100,0	0,9	13,8	19,6	33,3	11,9	20,5
Gra w kregle	100,0	2,4	17,7	36,3	30,5	2,7	10,4
Sporty siłowe i kulturystyka	100,0	0,0	14,8	37,8	32,1	2,7	12,7
Gra w szachy	100,0	5,5	7,5	16,3	27,9	7,8	34,9
Gra w piłkę ręczną.....	100,0	0,0	13,6	21,8	44,5	8,3	11,8
Gra w bilard, snookera	100,0	0,0	20,6	3,6	29,9	3,6	42,4
Lekkoatletyka	100,0	5,6	22,7	10,8	35,0	13,5	12,5

Tabl. 26. Uczestnictwo członków gospodarstw domowych w scharakteryzowanych zajęciach sportowych lub rekreacji ruchowej według miejsca uczestnictwa i rodzajów zajęć

Rodzaje zajęć	Zajęcia scharakteryzowane	Miejsce uczestnictwa				
		miejscowość zamieszkania	miejscowość usytuowania miejsca pracy lub nauki	inna miejscowość oddalona od domu o:		
				(w km)		
w odsetkach						
				do 5,0	od 5,1 do 10,0	10,1 lub więcej
OGÓŁEM.....	100,0	78,4	2,5	4,8	4,0	10,3
Jazda na rowerze.....	100,0	92,4	0,5	2,7	1,3	3,1
Pływanie.....	100,0	56,3	2,2	10,6	10,0	20,8
Gra w piłkę nożną.....	100,0	84,5	5,8	4,6	2,6	2,5
Gra w siatkówkę.....	100,0	78,8	8,1	2,6	2,6	7,8
Taniec.....	100,0	72,0	4,7	8,6	5,2	9,5
Jogging, nordic walking.....	100,0	95,4	0,9	0,9	0,5	2,2
Ogólnorozwojowe zajęcia ruchowe i poprawiające kondycję fizyczną.....	100,0	97,2	0,8	0,0	0,1	1,9
Aerobik, fitness, joga, gimnastyka.....	100,0	88,8	2,1	4,5	2,0	2,6
Jazda na rolkach, deskorolce, wrotkach itp.....	100,0	96,0	0,9	0,2	0,5	2,4
Gra w tenisa ziemnego, badmintonu lub squasha.....	100,0	86,1	1,3	2,1	1,8	8,7
Jazda na łyżwach.....	100,0	70,9	2,0	4,8	8,0	14,3
Gra w koszykówkę.....	100,0	86,7	6,1	2,6	2,2	2,4
Wędkarstwo.....	100,0	34,1	0,4	20,2	18,2	27,1
Jazda na nartach, snowboardzie.....	100,0	22,0	0,4	2,5	4,6	70,5
Gra w tenisa stołowego.....	100,0	80,7	5,6	4,2	2,0	7,6
Gra w kregle.....	100,0	67,2	4,7	4,1	6,2	17,8
Sporty siłowe i kulturystyka.....	100,0	87,9	2,7	3,5	2,8	3,0
Gra w szachy.....	100,0	96,1	2,1	0,8	0,4	0,5
Gra w piłkę ręczną.....	100,0	84,1	9,2	1,7	2,4	2,7
Gra w bilard, snookera.....	100,0	69,0	5,4	7,2	4,4	14,0
Lekkoatletyka.....	100,0	76,7	13,0	1,7	3,3	5,2
MĘŻCZYŹNI.....	100,0	76,7	2,8	5,7	4,2	10,7
Jazda na rowerze.....	100,0	92,8	0,7	2,7	1,1	2,6
Pływanie.....	100,0	55,8	2,4	11,7	9,7	20,5
Gra w piłkę nożną.....	100,0	84,2	6,0	5,0	2,5	2,3
Gra w siatkówkę.....	100,0	78,3	7,3	3,9	3,0	7,4
Taniec.....	100,0	66,6	2,1	14,1	4,8	12,3
Jogging, nordic walking.....	100,0	95,5	0,6	1,2	0,4	2,3
Ogólnorozwojowe zajęcia ruchowe i poprawiające kondycję fizyczną.....	100,0	95,9	0,8	0,0	0,0	3,3
Aerobik, fitness, joga, gimnastyka.....	100,0	93,3	1,5	2,7	1,2	1,2
Jazda na rolkach, deskorolce, wrotkach itp.....	100,0	97,0	1,4	0,0	0,0	1,6
Gra w tenisa ziemnego, badmintonu lub squasha.....	100,0	86,6	0,9	2,1	2,3	8,1
Jazda na łyżwach.....	100,0	75,7	3,5	5,5	7,3	8,1
Gra w koszykówkę.....	100,0	86,5	7,1	3,7	0,7	2,0
Wędkarstwo.....	100,0	34,4	0,5	21,6	16,8	26,7
Jazda na nartach, snowboardzie.....	100,0	23,7	0,0	1,0	5,5	69,8
Gra w tenisa stołowego.....	100,0	81,3	4,7	4,2	1,1	8,6
Gra w kregle.....	100,0	59,7	3,7	6,0	8,2	22,4
Sporty siłowe i kulturystyka.....	100,0	87,0	3,1	3,7	2,8	3,4
Gra w szachy.....	100,0	95,8	1,7	1,2	0,6	0,7
Gra w piłkę ręczną.....	100,0	86,2	6,7	2,7	2,5	1,9
Gra w bilard, snookera.....	100,0	67,8	5,2	10,5	2,4	14,1
Lekkoatletyka.....	100,0	77,4	13,8	0,0	1,3	7,5
KOBIETY.....	100,0	80,3	2,2	3,9	3,8	9,8
Jazda na rowerze.....	100,0	92,1	0,3	2,7	1,5	3,5
Pływanie.....	100,0	56,9	2,0	9,5	10,4	21,2
Gra w piłkę nożną.....	100,0	87,8	3,9	0,7	3,5	4,1
Gra w siatkówkę.....	100,0	79,2	8,8	1,5	2,3	8,1
Taniec.....	100,0	73,9	5,6	6,7	5,3	8,5
Jogging, nordic walking.....	100,0	95,4	1,1	0,7	0,6	2,2
Ogólnorozwojowe zajęcia ruchowe i poprawiające kondycję fizyczną.....	100,0	98,0	0,8	0,0	0,2	1,0
Aerobik, fitness, joga, gimnastyka.....	100,0	88,3	2,2	4,7	2,1	2,8
Jazda na rolkach, deskorolce, wrotkach itp.....	100,0	95,4	0,6	0,3	0,8	2,9
Gra w tenisa ziemnego, badmintonu lub squasha.....	100,0	85,5	1,7	2,2	1,4	9,2
Jazda na łyżwach.....	100,0	68,2	1,1	4,5	8,4	17,8
Gra w koszykówkę.....	100,0	87,2	4,2	0,6	4,8	3,2
Wędkarstwo.....	100,0	31,3	0,0	7,9	30,2	30,7
Jazda na nartach, snowboardzie.....	100,0	19,6	0,9	4,7	3,3	71,6
Gra w tenisa stołowego.....	100,0	79,5	7,2	4,1	3,7	5,5
Gra w kregle.....	100,0	73,7	5,6	2,4	4,6	13,8
Sporty siłowe i kulturystyka.....	100,0	94,6	0,0	2,3	3,2	0,0
Gra w szachy.....	100,0	97,0	3,0	0,0	0,0	0,0
Gra w piłkę ręczną.....	100,0	82,4	11,1	1,0	2,3	3,2
Gra w bilard, snookera.....	100,0	70,9	5,8	2,2	7,3	13,7
Lekkoatletyka.....	100,0	75,9	12,1	3,9	5,8	2,3

Tabl. 26. Uczestnictwo członków gospodarstw domowych w scharakteryzowanych zajęciach sportowych lub rekreacji ruchowej według miejsca uczestnictwa i rodzajów zajęć (dok.)

Rodzaje zajęć	Zajęcia scharakteryzowane	Miejsce uczestnictwa				
		miejscowość zamieszkania	miejscowość usytuowania miejsca pracy lub nauki	inna miejscowość oddalona od domu o:		
				(w km)		
w odsetkach						
				do 5,0	od 5,1 do 10,0	10,1 lub więcej
MIASTO	100,0	82,9	1,4	2,7	2,7	10,4
Jazda na rowerze	100,0	92,2	0,5	2,2	1,0	4,1
Pływanie	100,0	71,3	1,5	5,7	4,9	16,6
Gra w piłkę nożną.....	100,0	92,1	2,7	2,0	0,7	2,5
Gra w siatkówkę.....	100,0	84,0	4,7	0,9	2,3	8,0
Taniec	100,0	85,7	1,2	3,0	1,5	8,5
Jogging, nordic walking	100,0	96,4	1,2	0,0	0,4	2,0
Ogólnorozwojowe zajęcia ruchowe i poprawiające kondycję fizyczną	100,0	96,7	1,0	0,0	0,0	2,3
Aerobik, fitness, joga, gimnastyka	100,0	95,4	1,3	1,9	0,4	1,1
Jazda na rolkach, deskorolce, wrotkach itp.	100,0	95,6	0,7	0,0	0,8	3,0
Gra w tenisa ziemnego, badmintonu lub squasha	100,0	85,8	1,2	1,3	2,1	9,5
Jazda na łyżwach	100,0	83,4	0,0	0,4	6,8	9,4
Gra w koszykówkę	100,0	94,0	1,9	1,0	0,8	2,4
Wędkarstwo	100,0	25,7	0,7	14,4	23,3	35,8
Jazda na nartach, snowboardzie	100,0	19,9	0,5	3,2	3,8	72,7
Gra w tenisa stołowego	100,0	85,1	3,3	2,6	0,0	9,0
Gra w kręgle	100,0	77,2	4,0	3,8	3,4	11,5
Sporty siłowe i kulturystyka.....	100,0	95,6	0,5	0,0	1,7	2,3
Gra w szachy	100,0	96,9	2,4	0,0	0,0	0,7
Gra w piłkę ręczną.....	100,0	93,6	1,8	1,2	0,0	3,4
Gra w bilard, snookera	100,0	74,2	4,5	5,5	2,9	12,9
Lekkoatletyka	100,0	93,8	0,0	0,0	0,0	6,2
WIEŚ.....	100,0	69,1	4,9	9,2	6,8	10,1
Jazda na rowerze	100,0	92,8	0,5	3,6	1,8	1,3
Pływanie	100,0	20,1	4,0	22,6	22,3	31,0
Gra w piłkę nożną.....	100,0	74,3	10,1	8,0	5,2	2,4
Gra w siatkówkę.....	100,0	68,4	15,0	5,9	3,2	7,5
Taniec	100,0	39,7	13,1	21,6	13,7	11,9
Jogging, nordic walking	100,0	93,1	0,4	2,9	0,7	2,9
Ogólnorozwojowe zajęcia ruchowe i poprawiające kondycję fizyczną	100,0	99,2	0,0	0,0	0,8	0,0
Aerobik, fitness, joga, gimnastyka	100,0	60,3	5,7	15,9	8,8	9,2
Jazda na rolkach, deskorolce, wrotkach itp.	100,0	96,8	1,3	0,5	0,0	1,4
Gra w tenisa ziemnego, badmintonu lub squasha	100,0	86,7	1,6	4,4	1,1	6,2
Jazda na łyżwach	100,0	40,2	6,7	15,6	10,9	26,5
Gra w koszykówkę	100,0	70,0	15,8	6,5	5,3	2,4
Wędkarstwo	100,0	45,4	0,0	28,0	11,2	15,4
Jazda na nartach, snowboardzie	100,0	29,5	0,0	0,0	7,3	63,2
Gra w tenisa stołowego	100,0	73,7	9,1	6,7	5,2	5,3
Gra w kręgle	100,0	10,2	8,7	5,3	22,3	53,5
Sporty siłowe i kulturystyka.....	100,0	59,1	11,1	16,8	7,1	5,8
Gra w szachy	100,0	94,5	1,5	2,8	1,3	0,0
Gra w piłkę ręczną.....	100,0	72,3	18,3	2,4	5,4	1,7
Gra w bilard, snookera	100,0	44,2	9,7	15,4	11,7	19,1
Lekkoatletyka	100,0	57,2	28,0	3,7	7,1	4,0

Tabl. 27. Uczestnictwo członków gospodarstw domowych w scharakteryzowanych zajęciach sportowych lub rekreacji ruchowej według miejsca uczestnictwa (rodzaj obiektu) i rodzajów zajęć

Rodzaje zajęć	Zajęcia scharakteryzowane	Miejsce uczestnictwa			
		obiekt sportowy	klub fitness/siłownia	dom/mieszkanie	poza infrastrukturą sportową (park, las itp.)
		w odsetkach			
O G Ó Ł E M.....	100,0	30,9	5,1	10,5	53,6
Jazda na rowerze.....	100,0	1,0	0,2	11,0	87,8
Pływanie.....	100,0	69,5	1,1	0,9	28,5
Gra w piłkę nożną.....	100,0	64,6	0,8	4,6	30,0
Gra w siatkówkę.....	100,0	57,4	0,4	6,3	35,9
Taniec.....	100,0	28,4	16,5	21,2	33,9
Jogging, nordic walking.....	100,0	2,5	0,5	8,5	88,6
Ogólnorozwojowe zajęcia ruchowe i poprawiające kondycję fizyczną.....	100,0	2,1	1,0	11,1	85,7
Aerobik, fitness, joga, gimnastyka.....	100,0	17,8	50,7	26,5	4,9
Jazda na rolkach, deskorolce, wrotkach itp.....	100,0	3,9	0,0	12,6	83,5
Gra w tenisa ziemnego, badmintonu lub squasha.....	100,0	34,0	2,2	15,5	48,3
Jazda na łyżwach.....	100,0	75,0	0,0	0,3	24,7
Gra w koszykówkę.....	100,0	71,1	0,5	6,1	22,3
Wędkarstwo.....	100,0	0,4	0,0	2,0	97,5
Jazda na nartach, snowboardzie.....	100,0	47,7	0,0	0,6	51,6
Gra w tenisa stołowego.....	100,0	47,8	5,2	26,4	20,6
Gra w kregle.....	100,0	58,2	28,4	0,0	13,4
Sporty siłowe i kulturystyka.....	100,0	10,9	54,1	32,1	2,8
Gra w szachy.....	100,0	5,0	0,0	82,6	12,4
Gra w piłkę ręczną.....	100,0	62,1	0,0	10,8	27,2
Gra w bilard, snookera.....	100,0	32,7	25,6	8,5	33,2
Lekkoatletyka.....	100,0	51,8	1,4	2,9	44,0
MĘŻCZYŹNI.....	100,0	34,0	3,8	9,7	52,5
Jazda na rowerze.....	100,0	1,1	0,1	11,4	87,4
Pływanie.....	100,0	66,2	1,2	1,0	31,6
Gra w piłkę nożną.....	100,0	65,2	0,7	4,2	29,9
Gra w siatkówkę.....	100,0	63,2	0,3	3,9	32,7
Taniec.....	100,0	32,7	12,5	17,9	36,9
Jogging, nordic walking.....	100,0	4,4	0,0	6,4	89,2
Ogólnorozwojowe zajęcia ruchowe i poprawiające kondycję fizyczną.....	100,0	1,5	0,0	12,5	86,0
Aerobik, fitness, joga, gimnastyka.....	100,0	24,3	33,5	34,7	7,6
Jazda na rolkach, deskorolce, wrotkach itp.....	100,0	5,2	0,0	13,3	81,4
Gra w tenisa ziemnego, badmintonu lub squasha.....	100,0	41,8	2,4	9,6	46,2
Jazda na łyżwach.....	100,0	71,5	0,0	0,0	28,5
Gra w koszykówkę.....	100,0	71,8	0,7	6,2	21,3
Wędkarstwo.....	100,0	0,5	0,0	1,6	98,0
Jazda na nartach, snowboardzie.....	100,0	47,7	0,0	1,1	51,3
Gra w tenisa stołowego.....	100,0	47,4	6,7	26,2	19,7
Gra w kregle.....	100,0	52,8	33,5	0,0	13,7
Sporty siłowe i kulturystyka.....	100,0	10,6	52,7	33,5	3,2
Gra w szachy.....	100,0	4,0	0,0	82,7	13,3
Gra w piłkę ręczną.....	100,0	64,1	0,0	6,5	29,4
Gra w bilard, snookera.....	100,0	33,1	25,1	11,0	30,8
Lekkoatletyka.....	100,0	48,3	2,5	5,1	44,1
KOBIETY.....	100,0	27,6	6,5	11,3	54,6
Jazda na rowerze.....	100,0	0,9	0,2	10,7	88,1
Pływanie.....	100,0	73,1	0,9	0,8	25,2
Gra w piłkę nożną.....	100,0	58,1	1,6	8,9	31,4
Gra w siatkówkę.....	100,0	52,4	0,4	8,5	38,7
Taniec.....	100,0	27,0	17,8	22,4	32,9
Jogging, nordic walking.....	100,0	1,6	0,7	9,4	88,3
Ogólnorozwojowe zajęcia ruchowe i poprawiające kondycję fizyczną.....	100,0	2,6	1,7	10,3	85,5
Aerobik, fitness, joga, gimnastyka.....	100,0	17,0	52,9	25,5	4,6
Jazda na rolkach, deskorolce, wrotkach itp.....	100,0	3,1	0,0	12,1	84,8
Gra w tenisa ziemnego, badmintonu lub squasha.....	100,0	27,1	2,1	20,8	50,1
Jazda na łyżwach.....	100,0	77,0	0,0	0,4	22,6
Gra w koszykówkę.....	100,0	69,9	0,0	6,0	24,0
Wędkarstwo.....	100,0	0,0	0,0	6,3	93,7
Jazda na nartach, snowboardzie.....	100,0	47,8	0,0	0,0	52,2
Gra w tenisa stołowego.....	100,0	48,6	2,2	26,9	22,3
Gra w kregle.....	100,0	62,7	24,1	0,0	13,2
Sporty siłowe i kulturystyka.....	100,0	13,2	64,5	22,3	0,0
Gra w szachy.....	100,0	7,3	0,0	82,4	10,3
Gra w piłkę ręczną.....	100,0	60,5	0,0	14,1	25,4
Gra w bilard, snookera.....	100,0	32,2	26,4	4,7	36,8
Lekkoatletyka.....	100,0	56,2	0,0	0,0	43,8

Tabl. 27. Uczestnictwo członków gospodarstw domowych w scharakteryzowanych zajęciach sportowych lub rekreacji ruchowej według miejsca uczestnictwa (rodzaj obiektu) i rodzajów zajęć (dok.)

Rodzaje zajęć	Zajęcia scharakteryzowane	Miejsce uczestnictwa			
		obiekt sportowy	klub fitness/siłownia	dom/mieszkanie	poza infrastrukturą sportową (park, las itp.)
		w odsetkach			
MIASTO	100,0	32,9	6,3	8,3	52,5
Jazda na rowerze	100,0	1,4	0,2	6,9	91,5
Pływanie	100,0	73,2	1,2	0,9	24,6
Gra w piłkę nożną.....	100,0	68,7	0,7	1,9	28,7
Gra w siatkówkę	100,0	58,3	0,4	1,9	39,4
Taniec	100,0	28,1	18,1	19,0	34,9
Jogging, nordic walking	100,0	3,1	0,7	7,1	89,0
Ogólnorozwojowe zajęcia ruchowe i poprawiające kondycję fizyczną	100,0	2,7	1,3	10,9	85,1
Aerobik, fitness, joga, gimnastyka	100,0	16,3	54,5	24,3	4,9
Jazda na rolkach, deskorolce, wrotkach itp.	100,0	4,7	0,0	5,9	89,5
Gra w tenisa ziemnego, badmintona lub squasha	100,0	40,6	2,8	8,1	48,5
Jazda na łyżwach	100,0	80,0	0,0	0,0	20,0
Gra w koszykówkę	100,0	76,3	0,7	1,7	21,3
Wędkarstwo	100,0	0,8	0,0	1,1	98,1
Jazda na nartach, snowboardzie	100,0	50,6	0,0	0,5	48,9
Gra w tenisa stołowego	100,0	47,9	5,1	23,1	24,0
Gra w kregle	100,0	57,0	29,2	0,0	13,8
Sporty siłowe i kulturystyka	100,0	11,4	59,0	27,7	2,0
Gra w szachy	100,0	4,8	0,0	82,6	12,5
Gra w piłkę ręczną.....	100,0	67,3	0,0	3,2	29,5
Gra w bilard, snookera	100,0	34,2	29,3	6,9	29,5
Lekkoatletyka	100,0	56,3	2,6	2,3	38,8
WIEŚ	100,0	26,7	2,4	15,1	55,8
Jazda na rowerze	100,0	0,3	0,1	17,8	81,8
Pływanie	100,0	60,7	0,7	0,8	37,8
Gra w piłkę nożną.....	100,0	59,1	0,9	8,2	31,7
Gra w siatkówkę	100,0	55,6	0,4	15,1	28,9
Taniec	100,0	29,2	12,7	26,5	31,5
Jogging, nordic walking	100,0	0,9	0,0	11,6	87,5
Ogólnorozwojowe zajęcia ruchowe i poprawiające kondycję fizyczną	100,0	0,0	0,0	12,1	87,9
Aerobik, fitness, joga, gimnastyka	100,0	24,5	34,5	36,2	4,9
Jazda na rolkach, deskorolce, wrotkach itp.	100,0	2,6	0,0	24,1	73,3
Gra w tenisa ziemnego, badmintona lub squasha	100,0	16,0	0,7	35,6	47,7
Jazda na łyżwach	100,0	63,0	0,0	1,0	36,0
Gra w koszykówkę	100,0	59,1	0,0	16,3	24,5
Wędkarstwo	100,0	0,0	0,0	3,2	96,8
Jazda na nartach, snowboardzie	100,0	37,8	0,0	1,2	61,0
Gra w tenisa stołowego	100,0	47,7	5,3	31,8	15,2
Gra w kregle	100,0	65,1	24,0	0,0	11,0
Sporty siłowe i kulturystyka	100,0	9,1	36,1	48,9	5,9
Gra w szachy	100,0	5,4	0,0	82,6	12,0
Gra w piłkę ręczną.....	100,0	55,6	0,0	20,2	24,2
Gra w bilard, snookera	100,0	25,6	7,6	15,8	51,1
Lekkoatletyka	100,0	46,5	0,0	3,5	50,0

Tabl. 28. Uczestnictwo członków gospodarstw domowych w scharakteryzowanych zajęciach sportowych lub rekreacji ruchowej według przeciętnego czasu trwania i rodzajów zajęć

Rodzaje zajęć	Zajęcia scharakteryzowane	Przeciętny czas trwania zajęć (w godzinach)				
		poniżej 1 godz.	1 godz.	od ponad 1 do 2 godz. włącznie	od ponad 2 godz. do 3 godz. włącznie	ponad 3 godz.
		w odsetkach				
O G Ó Ł E M.....	100,0	18,7	39,2	30,2	6,2	5,6
Jazda na rowerze.....	100,0	19,2	36,6	35,0	7,0	2,3
Pływanie.....	100,0	22,0	49,2	23,3	3,4	2,1
Gra w piłkę nożną.....	100,0	10,0	33,0	49,9	5,9	1,1
Gra w siatkówkę.....	100,0	17,7	44,7	32,8	4,3	0,5
Taniec.....	100,0	13,1	33,1	27,8	12,5	13,5
Jogging, nordic walking.....	100,0	24,7	38,8	30,8	3,5	2,2
Ogólnorozwojowe zajęcia ruchowe i poprawiające kondycję fizyczną.....	100,0	30,8	39,1	25,2	2,9	2,0
Aerobik, fitness, joga, gimnastyka.....	100,0	35,3	48,1	15,1	1,2	0,3
Jazda na rolkach, deskorolce, wrotkach itp.....	100,0	22,6	48,2	24,2	2,7	2,2
Gra w tenisa ziemnego, badmintonu lub squasha.....	100,0	28,5	51,6	17,6	2,1	0,3
Jazda na łyżwach.....	100,0	15,9	55,3	25,3	2,5	1,0
Gra w koszykówkę.....	100,0	22,7	43,2	30,3	3,4	0,4
Wędkarstwo.....	100,0	0,8	1,8	13,7	26,9	56,8
Jazda na nartach, snowboardzie.....	100,0	1,2	10,4	28,1	15,1	45,2
Gra w tenisa stołowego.....	100,0	18,5	56,9	22,0	1,9	0,6
Gra w kręgle.....	100,0	9,2	48,7	30,2	7,6	4,3
Sporty siłowe i kulturystyka.....	100,0	15,2	45,3	37,6	1,9	0,0
Gra w szachy.....	100,0	12,9	41,7	35,0	8,3	2,1
Gra w piłkę ręczną.....	100,0	23,4	42,4	32,5	1,7	0,0
Gra w bilard, snookera.....	100,0	6,5	52,5	32,7	5,3	3,1
Lekkoatletyka.....	100,0	39,4	27,8	29,2	3,5	0,0
MĘŻCZYŹNI.....	100,0	15,6	37,4	32,7	7,2	7,1
Jazda na rowerze.....	100,0	17,3	37,4	34,5	8,0	2,8
Pływanie.....	100,0	20,5	49,6	24,2	3,6	2,1
Gra w piłkę nożną.....	100,0	8,8	33,0	50,7	6,2	1,2
Gra w siatkówkę.....	100,0	13,8	50,6	32,4	3,1	0,0
Taniec.....	100,0	7,2	25,7	35,5	11,5	20,1
Jogging, nordic walking.....	100,0	27,2	33,1	31,5	4,5	3,7
Ogólnorozwojowe zajęcia ruchowe i poprawiające kondycję fizyczną.....	100,0	29,3	41,1	23,2	2,9	3,5
Aerobik, fitness, joga, gimnastyka.....	100,0	42,6	35,9	21,5	0,0	0,0
Jazda na rolkach, deskorolce, wrotkach itp.....	100,0	22,7	46,8	24,7	2,4	3,4
Gra w tenisa ziemnego, badmintonu lub squasha.....	100,0	26,3	51,2	20,7	1,2	0,6
Jazda na łyżwach.....	100,0	22,4	51,2	23,1	3,3	0,0
Gra w koszykówkę.....	100,0	21,1	41,7	32,6	4,0	0,6
Wędkarstwo.....	100,0	0,7	1,6	14,5	26,8	56,3
Jazda na nartach, snowboardzie.....	100,0	1,2	9,2	29,9	16,2	43,5
Gra w tenisa stołowego.....	100,0	13,0	57,4	27,3	1,3	1,0
Gra w kręgle.....	100,0	8,1	43,9	32,4	10,0	5,7
Sporty siłowe i kulturystyka.....	100,0	14,7	44,3	38,8	2,2	0,0
Gra w szachy.....	100,0	11,2	41,0	35,7	10,7	1,4
Gra w piłkę ręczną.....	100,0	12,1	48,0	38,0	1,8	0,0
Gra w bilard, snookera.....	100,0	3,7	52,9	34,2	4,1	5,2
Lekkoatletyka.....	100,0	40,3	28,4	31,3	0,0	0,0
KOBIETY.....	100,0	22,1	41,0	27,6	5,3	4,0
Jazda na rowerze.....	100,0	20,9	35,9	35,4	6,1	1,8
Pływanie.....	100,0	23,5	48,8	22,4	3,2	2,0
Gra w piłkę nożną.....	100,0	22,4	33,2	42,5	1,9	0,0
Gra w siatkówkę.....	100,0	21,0	39,5	33,2	5,3	1,0
Taniec.....	100,0	15,1	35,7	25,1	12,9	11,2
Jogging, nordic walking.....	100,0	23,6	41,2	30,5	3,1	1,6
Ogólnorozwojowe zajęcia ruchowe i poprawiające kondycję fizyczną.....	100,0	31,8	37,8	26,5	2,9	1,1
Aerobik, fitness, joga, gimnastyka.....	100,0	34,4	49,6	14,3	1,4	0,3
Jazda na rolkach, deskorolce, wrotkach itp.....	100,0	22,5	49,1	23,9	2,9	1,5
Gra w tenisa ziemnego, badmintonu lub squasha.....	100,0	30,4	51,9	14,8	2,9	0,0
Jazda na łyżwach.....	100,0	12,3	57,5	26,5	2,1	1,6
Gra w koszykówkę.....	100,0	25,6	45,9	26,1	2,4	0,0
Wędkarstwo.....	100,0	1,8	4,2	6,0	27,2	60,8
Jazda na nartach, snowboardzie.....	100,0	1,2	12,2	25,4	13,6	47,6
Gra w tenisa stołowego.....	100,0	29,1	56,1	11,8	3,1	0,0
Gra w kręgle.....	100,0	10,2	52,8	28,3	5,6	3,1
Sporty siłowe i kulturystyka.....	100,0	18,9	52,4	28,7	0,0	0,0
Gra w szachy.....	100,0	16,8	43,5	33,2	2,7	3,7
Gra w piłkę ręczną.....	100,0	32,3	38,0	28,1	1,6	0,0
Gra w bilard, snookera.....	100,0	10,6	51,9	30,5	7,0	0,0
Lekkoatletyka.....	100,0	38,3	27,1	26,6	8,0	0,0

Tabl. 28. Uczestnictwo członków gospodarstw domowych w scharakteryzowanych zajęciach sportowych lub rekreacji ruchowej według przeciętnego czasu trwania i rodzajów zajęć (dok.)

Rodzaje zajęć	Zajęcia scharakteryzowane	Przeciętny czas trwania zajęć (w godzinach)				
		poniżej 1 godz.	1 godz.	od ponad 1 do 2 godz. włącznie	od ponad 2 godz. do 3 godz. włącznie	ponad 3 godz.
		w odsetkach				
MIASTO.....	100,0	16,1	39,4	31,3	6,7	6,6
Jazda na rowerze	100,0	13,4	34,8	39,7	8,9	3,1
Pływanie	100,0	22,4	49,8	22,2	3,2	2,4
Gra w piłkę nożną.....	100,0	6,4	37,2	48,8	6,3	1,3
Gra w siatkówkę	100,0	15,7	45,8	33,1	4,8	0,6
Taniec	100,0	12,8	30,9	27,3	13,1	16,0
Jogging, nordic walking	100,0	21,0	37,5	34,5	4,1	2,8
Ogólnorozwojowe zajęcia ruchowe i poprawiające kondycję fizyczną	100,0	28,1	40,6	25,9	3,2	2,3
Aerobik, fitness, joga, gimnastyka	100,0	33,9	48,2	16,3	1,2	0,3
Jazda na rolkach, deskorolce, wrotkach itp.	100,0	18,4	46,8	28,3	4,3	2,1
Gra w tenisa ziemnego, badmintona lub squasha	100,0	26,0	53,7	17,6	2,2	0,4
Jazda na łyżwach	100,0	10,5	57,8	29,0	2,0	0,6
Gra w koszykówkę	100,0	19,0	43,3	32,6	4,5	0,5
Wędkarstwo	100,0	0,4	1,5	9,7	21,8	66,6
Jazda na nartach, snowboardzie	100,0	0,9	9,0	27,1	15,0	48,0
Gra w tenisa stołowego	100,0	14,0	60,9	21,4	2,6	1,1
Gra w kręgle	100,0	9,1	47,5	31,2	7,2	5,1
Sporty siłowe i kulturystyka	100,0	13,5	46,0	38,5	2,0	0,0
Gra w szachy	100,0	10,9	41,8	35,5	9,4	2,4
Gra w piłkę ręczną.....	100,0	16,8	44,1	36,2	3,0	0,0
Gra w bilard, snookera	100,0	7,1	48,6	34,3	6,3	3,7
Lekkoatletyka	100,0	34,9	24,1	35,9	5,1	0,0
WIEŚ.....	100,0	24,3	38,8	28,0	5,2	3,7
Jazda na rowerze	100,0	28,7	39,5	27,1	3,9	0,9
Pływanie	100,0	21,0	47,9	26,1	3,8	1,2
Gra w piłkę nożną.....	100,0	14,9	27,5	51,4	5,3	0,9
Gra w siatkówkę	100,0	21,7	42,5	32,2	3,3	0,4
Taniec	100,0	13,8	38,4	29,0	11,2	7,6
Jogging, nordic walking	100,0	33,1	41,7	22,3	2,1	0,8
Ogólnorozwojowe zajęcia ruchowe i poprawiające kondycję fizyczną	100,0	41,9	32,9	22,4	1,8	1,1
Aerobik, fitness, joga, gimnastyka	100,0	41,0	47,6	9,9	1,5	0,0
Jazda na rolkach, deskorolce, wrotkach itp.	100,0	29,7	50,7	17,2	0,0	2,4
Gra w tenisa ziemnego, badmintona lub squasha	100,0	35,1	45,8	17,4	1,7	0,0
Jazda na łyżwach	100,0	29,2	49,1	16,1	3,6	2,0
Gra w koszykówkę	100,0	31,2	42,8	25,1	0,8	0,0
Wędkarstwo	100,0	1,3	2,3	19,1	33,7	43,6
Jazda na nartach, snowboardzie	100,0	2,4	15,3	31,3	15,3	35,7
Gra w tenisa stołowego	100,0	25,7	50,7	22,8	0,8	0,0
Gra w kręgle	100,0	9,9	55,4	24,3	10,4	0,0
Sporty siłowe i kulturystyka	100,0	21,8	42,5	34,2	1,5	0,0
Gra w szachy	100,0	17,5	41,6	33,6	5,8	1,5
Gra w piłkę ręczną.....	100,0	31,6	40,4	27,9	0,0	0,0
Gra w bilard, snookera	100,0	3,5	71,6	24,9	0,0	0,0
Lekkoatletyka	100,0	44,5	32,1	21,5	1,8	0,0

Tabl. 29. Uczestnictwo członków gospodarstw domowych w zajęciach sportowych lub rekreacji ruchowej według przeciętnego czasu dotarcia na zajęcia i z powrotem do domu oraz rodzajów zajęć

Rodzaje zajęć	Zajęcia scharakteryzowane	Przeciętny czas dojazdu na zajęcia w obie strony			
		na miejscu, bez dojazdu	do 59 minut	od 1 godz. do 1 godz 59 minut	powyżej 2 godz.
w odsetkach					
OGÓŁEM	100,0	31,1	58,4	7,8	2,7
Jazda na rowerze.....	100,0	57,4	40,0	2,0	0,6
Pływanie.....	100,0	2,7	80,4	13,6	3,3
Gra w piłkę nożną.....	100,0	10,5	83,6	4,9	0,9
Gra w siatkówkę.....	100,0	13,2	77,3	8,3	1,3
Taniec.....	100,0	26,1	62,4	9,6	1,9
Jogging, nordic walking.....	100,0	59,0	35,5	4,0	1,5
Ogólnorozwojowe zajęcia ruchowe i poprawiające kondycję fizyczną.....	100,0	64,5	34,0	1,5	0,0
Aerobik, fitness, joga, gimnastyka.....	100,0	28,1	64,2	7,0	0,7
Jazda na rolkach, deskorolce, wrotkach itp.....	100,0	52,5	45,9	1,0	0,6
Gra w tenisa ziemnego, badmintona lub squasha.....	100,0	30,9	60,9	7,3	0,9
Jazda na łyżwach.....	100,0	3,4	75,8	18,9	2,0
Gra w koszykówkę.....	100,0	10,2	84,7	4,7	0,4
Wędkarstwo.....	100,0	6,0	60,3	25,4	8,4
Jazda na nartach, snowboardzie.....	100,0	2,5	48,1	14,1	35,4
Gra w tenisa stołowego.....	100,0	32,6	59,7	6,9	0,8
Gra w kregle.....	100,0	0,7	71,0	27,0	1,3
Sporty siłowe i kulturystyka.....	100,0	32,5	62,5	4,0	1,1
Gra w szachy.....	100,0	87,7	12,0	0,4	0,0
Gra w piłkę ręczną.....	100,0	17,4	72,5	10,1	0,0
Gra w bilard, snookera.....	100,0	9,6	71,7	15,7	3,0
Lekkoatletyka.....	100,0	25,6	63,0	11,4	0,0
MĘŻCZYŹNI	100,0	27,9	61,4	7,7	3,0
Jazda na rowerze.....	100,0	57,9	39,7	1,6	0,8
Pływanie.....	100,0	2,8	81,1	13,1	3,0
Gra w piłkę nożną.....	100,0	9,5	84,7	4,8	1,0
Gra w siatkówkę.....	100,0	8,9	82,5	7,7	0,8
Taniec.....	100,0	25,0	61,7	8,8	4,5
Jogging, nordic walking.....	100,0	57,1	38,1	2,1	2,7
Ogólnorozwojowe zajęcia ruchowe i poprawiające kondycję fizyczną.....	100,0	66,2	32,0	1,8	0,0
Aerobik, fitness, joga, gimnastyka.....	100,0	37,4	56,5	6,0	0,0
Jazda na rolkach, deskorolce, wrotkach itp.....	100,0	50,8	49,2	0,0	0,0
Gra w tenisa ziemnego, badmintona lub squasha.....	100,0	24,2	66,4	8,0	1,5
Jazda na łyżwach.....	100,0	5,1	75,9	17,3	1,7
Gra w koszykówkę.....	100,0	7,5	86,9	5,0	0,6
Wędkarstwo.....	100,0	5,3	62,3	23,9	8,5
Jazda na nartach, snowboardzie.....	100,0	2,5	50,9	14,7	31,8
Gra w tenisa stołowego.....	100,0	34,0	59,2	6,8	0,0
Gra w kregle.....	100,0	0,0	76,9	20,4	2,7
Sporty siłowe i kulturystyka.....	100,0	33,9	61,7	3,2	1,2
Gra w szachy.....	100,0	87,0	12,5	0,5	0,0
Gra w piłkę ręczną.....	100,0	9,6	84,3	6,2	0,0
Gra w bilard, snookera.....	100,0	12,0	67,1	17,6	3,3
Lekkoatletyka.....	100,0	26,5	63,5	9,9	0,0
KOBIETY	100,0	34,5	55,3	7,9	2,3
Jazda na rowerze.....	100,0	56,8	40,3	2,4	0,5
Pływanie.....	100,0	2,5	79,7	14,2	3,7
Gra w piłkę nożną.....	100,0	20,9	72,7	6,4	0,0
Gra w siatkówkę.....	100,0	16,8	72,8	8,7	1,7
Taniec.....	100,0	26,5	62,7	9,8	1,0
Jogging, nordic walking.....	100,0	59,9	34,4	4,8	0,9
Ogólnorozwojowe zajęcia ruchowe i poprawiające kondycję fizyczną.....	100,0	63,4	35,3	1,3	0,0
Aerobik, fitness, joga, gimnastyka.....	100,0	26,9	65,1	7,1	0,8
Jazda na rolkach, deskorolce, wrotkach itp.....	100,0	53,6	43,9	1,6	0,9
Gra w tenisa ziemnego, badmintona lub squasha.....	100,0	37,0	55,9	6,7	0,4
Jazda na łyżwach.....	100,0	2,4	75,8	19,7	2,1
Gra w koszykówkę.....	100,0	15,1	80,8	4,1	0,0
Wędkarstwo.....	100,0	11,7	42,1	38,2	8,0
Jazda na nartach, snowboardzie.....	100,0	2,3	44,0	13,2	40,5
Gra w tenisa stołowego.....	100,0	29,9	60,7	7,0	2,4
Gra w kregle.....	100,0	1,3	65,9	32,7	0,0
Sporty siłowe i kulturystyka.....	100,0	22,3	68,0	9,6	0,0
Gra w szachy.....	100,0	89,3	10,7	0,0	0,0
Gra w piłkę ręczną.....	100,0	23,5	63,2	13,3	0,0
Gra w bilard, snookera.....	100,0	6,1	78,5	13,0	2,5
Lekkoatletyka.....	100,0	24,5	62,4	13,2	0,0

Tabl. 29. Uczestnictwo członków gospodarstw domowych w zajęciach sportowych lub rekreacji ruchowej według przeciętnego czasu dotarcia na zajęcia i z powrotem do domu oraz rodzajów zajęć (dok.)

Rodzaje zajęć	Zajęcia scharakteryzowane	Przeciętny czas dojazdu na zajęcia w obie strony			
		na miejscu, bez dojazdu	do 59 minut	od 1 godz. do 1 godz 59 minut	powyżej 2 godz.
w odsetkach					
MIASTO	100,0	28,6	60,2	8,1	3,0
Jazda na rowerze	100,0	55,2	42,1	2,1	0,6
Pływanie	100,0	2,3	83,2	11,4	3,1
Gra w piłkę nożną.....	100,0	7,4	85,0	6,5	1,1
Gra w siatkówkę.....	100,0	9,3	81,5	7,9	1,3
Taniec	100,0	25,3	62,2	10,0	2,5
Jogging, nordic walking	100,0	58,3	34,9	4,7	2,1
Ogólnorozwojowe zajęcia ruchowe i poprawiające kondycję fizyczną	100,0	66,8	31,3	1,9	0,0
Aerobik, fitness, joga, gimnastyka	100,0	26,2	66,2	6,7	0,9
Jazda na rolkach, deskorolce, wrotkach itp.	100,0	49,4	48,6	1,1	0,9
Gra w tenisa ziemnego, badmintona lub squasha	100,0	22,7	67,2	9,2	1,0
Jazda na łyżwach	100,0	1,1	78,3	18,7	1,9
Gra w koszykówkę	100,0	4,4	90,0	5,0	0,6
Wędkarstwo	100,0	3,2	54,0	31,0	11,8
Jazda na nartach, snowboardzie	100,0	2,0	45,9	14,6	37,4
Gra w tenisa stołowego	100,0	30,5	58,5	9,6	1,3
Gra w kregle	100,0	0,9	74,3	24,0	0,9
Sporty siłowe i kulturystyka.....	100,0	28,1	66,3	4,3	1,4
Gra w szachy	100,0	85,9	14,1	0,0	0,0
Gra w piłkę ręczną.....	100,0	4,8	84,6	10,6	0,0
Gra w bilard, snookera	100,0	6,9	75,7	13,7	3,6
Lekkoatletyka	100,0	27,8	59,1	13,2	0,0
WIEŚ.....	100,0	36,3	54,6	7,2	1,9
Jazda na rowerze	100,0	60,9	36,6	1,8	0,6
Pływanie	100,0	3,5	73,5	19,1	3,8
Gra w piłkę nożną.....	100,0	14,7	81,7	2,8	0,8
Gra w siatkówkę.....	100,0	20,9	69,0	8,9	1,2
Taniec	100,0	28,0	63,1	8,4	0,4
Jogging, nordic walking	100,0	60,7	36,8	2,5	0,0
Ogólnorozwojowe zajęcia ruchowe i poprawiające kondycję fizyczną	100,0	54,7	45,3	0,0	0,0
Aerobik, fitness, joga, gimnastyka	100,0	36,2	55,5	8,4	0,0
Jazda na rolkach, deskorolce, wrotkach itp.	100,0	58,0	41,1	0,9	0,0
Gra w tenisa ziemnego, badmintona lub squasha	100,0	53,4	43,6	2,2	0,7
Jazda na łyżwach	100,0	8,9	69,7	19,3	2,1
Gra w koszykówkę	100,0	23,6	72,6	3,9	0,0
Wędkarstwo	100,0	9,6	68,7	17,8	3,9
Jazda na nartach, snowboardzie	100,0	3,9	55,6	12,4	28,1
Gra w tenisa stołowego	100,0	35,8	61,7	2,5	0,0
Gra w kregle	100,0	0,0	52,1	44,6	3,2
Sporty siłowe i kulturystyka.....	100,0	48,9	48,2	2,9	0,0
Gra w szachy	100,0	91,7	7,2	1,2	0,0
Gra w piłkę ręczną.....	100,0	33,0	57,4	9,6	0,0
Gra w bilard, snookera	100,0	22,4	52,0	25,6	0,0
Lekkoatletyka	100,0	23,1	67,6	9,3	0,0

Tabl. 30. Uczestnictwo członków gospodarstw domowych w zajęciach sportowych lub rekreacji ruchowej według czasu dojazdu na zajęcia i z powrotem do domu oraz cech uczestników

Wyszczególnienie	Zajęcia scharakteryzowane	Przeciętny czas dojazdu na zajęcia w obie strony			
		na miejscu, bez dojazdu	do 59 minut	od 1 godz. do 1 godz. 59 minut	powyżej 2 godz.
		w odsetkach			
ZAJĘCIA SZCHARAKTERYZOWANE RAZEM	100,0	31,1	58,4	7,8	2,7
	Płeć				
Mężczyźni.....	100,0	27,9	61,4	7,7	3,0
Kobiety.....	100,0	34,5	55,3	7,9	2,3
	Wiek				
5–9 lat.....	100,0	36,1	57,2	5,4	1,3
10–14.....	100,0	28,1	63,8	6,3	1,7
15–19.....	100,0	24,0	65,6	8,0	2,4
20–29.....	100,0	24,8	63,2	9,3	2,7
30–39.....	100,0	29,0	58,2	9,5	3,3
40–49.....	100,0	31,8	56,5	8,5	3,2
50–59.....	100,0	41,3	48,4	7,2	3,0
60 lat i więcej.....	100,0	48,4	42,3	5,6	3,8
	Poziom najwyższego ukończonego wykształcenia				
Podstawowe ukończone i bez wykształcenia.....	100,0	33,1	59,8	5,6	1,6
Gimnazjalne.....	100,0	25,1	64,3	8,0	2,6
Zasadnicze zawodowe.....	100,0	40,8	50,0	6,8	2,4
Średnie i policealne.....	100,0	31,0	57,7	8,5	2,7
Wyższe.....	100,0	26,3	59,4	10,1	4,1
	Dochód na 1 osobę				
Do 600,0 zł.....	100,0	36,8	56,9	5,2	1,1
600,1–900,0.....	100,0	33,8	58,9	5,5	1,9
900,1–1200,0.....	100,0	31,1	57,5	8,2	3,2
1200,1–1700,0.....	100,0	30,4	58,7	8,1	2,8
Powyżej 1700,0 zł.....	100,0	27,0	59,3	10,1	3,5
	Miejsce zamieszkania				
Miasta.....	100,0	28,6	60,2	8,1	3,0
o liczbie mieszkańców:					
500 tys. i więcej.....	100,0	23,1	62,5	10,2	4,2
200–499.....	100,0	26,9	60,6	9,5	3,0
100–199.....	100,0	26,6	60,3	8,5	4,6
20–99.....	100,0	31,7	60,3	6,0	2,0
poniżej 20 tys.....	100,0	33,2	57,4	7,2	2,3
Wieś.....	100,0	36,3	54,6	7,2	1,9
	Sprawność fizyczna osób				
Sprawni.....	100,0	30,4	59,0	7,9	2,7
Niepełnosprawni.....	100,0	46,7	44,9	5,6	2,9
o stopniu:					
znacznym.....	100,0	55,9	37,7	4,8	1,6
umiarkowanym.....	100,0	45,9	43,9	6,4	3,9
lekkim.....	100,0	51,2	39,8	5,7	3,3
dzieci z orzeczeniem o niepełnosprawności.....	100,0	29,3	67,0	3,7	0,0
	Typ gospodarstwa domowego				
Pracowników.....	100,0	29,9	59,4	7,9	2,8
Rolników.....	100,0	37,5	52,2	9,4	1,0
Pracujących na rachunek własny poza gosp. rolnym....	100,0	26,2	62,9	8,1	2,8
Emerytów.....	100,0	41,2	48,3	7,6	2,9
Rencistów.....	100,0	37,4	56,5	4,6	1,5
Utrzymujących się z niezarobkowych źródeł.....	100,0	26,2	65,9	6,7	1,2
	Charakter wykonywanej pracy				
Praca siedząca, niewymagająca wysiłku fizycznego....	100,0	27,1	58,7	10,1	4,1
Praca wymagająca wysiłku fizycznego.....	100,0	32,2	57,8	7,7	2,3
Praca wymagająca intensywnego wysiłku fizycznego	100,0	31,3	57,7	8,7	2,2
	Motywy uczestnictwa				
Dla zdrowia, ze względu na zalecenie lekarza.....	100,0	40,7	52,0	6,2	1,1
Dla przyjemności, rozrywki.....	100,0	30,6	58,9	7,6	2,9
Dla utrzymania kondycji fizycznej oraz zachowania właściwej sylwetki.....	100,0	27,1	61,3	8,9	2,7
Ze względu na spotkania ze znajomymi.....	100,0	34,7	57,8	5,8	1,8
Ze względu na uprawianie sportu lub rekreacji ruchowej w przeszłości.....	100,0	46,5	38,0	12,3	3,2
Inne przyczyny.....	100,0	43,0	40,0	14,0	3,0

Tabl. 30. Uczestnictwo członków gospodarstw domowych w zajęciach sportowych lub rekreacji ruchowej według czasu dojazdu na zajęcia i z powrotem do domu oraz cech uczestników (dok.)

Wyszczególnienie	Zajęcia scharakteryzowane	Przeciętny czas dojazdu na zajęcia w obie strony			
		na miejscu, bez dojazdu	do 59 minut	od 1 godz. do 1 godz. 59 minut	powyżej 2 godz.
w odsetkach					
W TYM					
UCZESTNICTWO SYSTEMATYCZNE RAZEM	100,0	37,4	56,0	5,5	1,1
	Płeć				
Mężczyźni	100,0	33,6	59,2	5,9	1,3
Kobiety	100,0	41,3	52,7	5,2	0,8
	Wiek				
5–9 lat	100,0	39,3	57,3	2,8	0,5
10–14	100,0	30,1	64,6	4,7	0,5
15–19	100,0	27,4	63,6	8,0	1,0
20–29	100,0	33,8	59,1	6,2	0,9
30–39	100,0	34,1	57,9	6,4	1,6
40–49	100,0	41,0	53,1	5,0	0,9
50–59	100,0	48,9	44,2	5,3	1,5
60 lat i więcej	100,0	57,2	35,3	5,5	2,0
	Poziom najwyższego ukończonego wykształcenia				
Podstawowe ukończone i bez wykształcenia	100,0	36,7	59,0	3,8	0,5
Gimnazjalne	100,0	29,4	61,3	8,2	1,1
Zasadnicze zawodowe	100,0	53,4	40,6	4,6	1,3
Średnie i policealne	100,0	39,2	53,1	6,4	1,3
Wyższe	100,0	32,3	59,3	6,8	1,6
	Dochód na 1 osobę				
Do 600,0 zł	100,0	44,5	51,8	3,0	0,7
600,1–900,0	100,0	39,7	56,0	3,9	0,3
900,1–1200,0	100,0	36,1	56,1	5,6	2,1
1200,1–1700,0	100,0	35,8	57,4	5,5	1,3
Powyżej 1700,0 zł	100,0	34,1	56,9	8,2	0,9
	Miejsce zamieszkania				
Miasta	100,0	35,0	57,8	5,9	1,3
o liczbie mieszkańców:					
500 tys. i więcej	100,0	27,5	61,8	8,9	1,7
200–499	100,0	33,5	58,5	7,0	1,0
100–199	100,0	32,1	58,8	7,1	2,0
20–99	100,0	36,9	58,3	4,1	0,7
poniżej 20 tys.	100,0	41,8	52,4	4,1	1,6
Wieś	100,0	42,4	52,2	4,9	0,5
	Sprawność fizyczna osób				
Sprawni	100,0	36,4	57,0	5,6	1,0
Niepełnosprawni	100,0	56,7	36,6	3,8	2,8
o stopniu:					
znacznym	100,0	71,6	21,9	3,7	2,8
umiarkowanym	100,0	59,5	34,3	3,8	2,4
lekkim	100,0	58,7	31,8	4,3	5,2
dzieci z orzeczeniem o niepełnosprawności	100,0	36,1	60,7	3,2	0,0
	Typ gospodarstwa domowego				
Pracowników	100,0	35,9	58,1	5,1	0,9
Rolników	100,0	42,7	48,8	8,5	0,0
Pracujących na rachunek własny poza gosp. rolnym	100,0	28,3	62,7	7,0	1,9
Emerytów	100,0	49,6	43,2	5,5	1,7
Rencistów	100,0	50,9	44,0	4,3	0,8
Utrzymujących się z niezarobkowych źródeł	100,0	31,0	62,6	5,8	0,7
	Charakter wykonywanej pracy				
Praca siedząca, niewymagająca wysiłku fizycznego	100,0	32,3	59,5	6,7	1,5
Praca wymagająca wysiłku fizycznego	100,0	41,5	53,1	4,8	0,7
Praca wymagająca intensywnego wysiłku fizycznego	100,0	38,3	54,6	6,0	1,1
	Motywy uczestnictwa				
Dla zdrowia, ze względu na zalecenie lekarza	100,0	47,0	47,0	5,3	0,7
Dla przyjemności, rozrywki	100,0	37,4	56,8	4,7	1,2
Dla utrzymania kondycji fizycznej oraz zachowania właściwej sylwetki	100,0	31,9	59,2	7,9	1,0
Ze względu na spotkania ze znajomymi	100,0	47,3	49,9	2,2	0,6
Ze względu na uprawianie sportu lub rekreacji ruchowej w przeszłości	100,0	31,5	52,0	16,4	0,0
Inne przyczyny	100,0	45,3	44,4	6,9	3,5

Tabl. 31. Uczestnictwo członków gospodarstw domowych w zajęciach sportowych lub rekreacji ruchowej według czasu dojazdu na zajęcia i z powrotem do domu oraz cech zajęć

Wyszczególnienie	Zajęcia scharakteryzowane	Przeciętny czas dojazdu na zajęcia w obie strony			
		na miejscu, bez dojazdu	do 59 minut	od 1 godz. do 1 godz 59 minut	powyżej 2 godz.
w odsetkach					
ZAJĘCIA SZCHARAKTERYZOWANE RAZEM	100,0	31,1	58,4	7,8	2,7
Okres uczestnictwa					
Poniżej roku	100,0	25,4	67,1	6,5	1,1
1 rok	100,0	29,3	61,0	7,3	2,4
2 lata	100,0	26,9	64,2	7,8	1,1
3-5 lat	100,0	28,7	60,0	8,3	3,1
6-9 lat	100,0	30,9	58,5	8,5	2,0
10 lat i więcej	100,0	35,2	54,0	7,6	3,2
Miejsce uczestnictwa					
Miejscowość zamieszkania	100,0	37,7	57,6	4,0	0,7
Miejscowość usytuowania miejsca pracy lub nauki	100,0	4,4	75,7	18,9	1,0
Inna miejscowość odległa do 5,0 km od miejsca zamieszkania	100,0	10,0	79,2	8,9	1,9
Inna miejscowość odległa do 5,1 do 10 km od miejsca zamieszkania	100,0	6,3	67,4	22,6	3,8
Inna miejscowość odległa powyżej 10km od miejsca zamieszkania	100,0	6,6	47,7	27,6	18,1
Miejsce uczestnictwa (obiekt)					
Obiekt sportowy	100,0	0,0	84,1	12,5	3,5
Klub fitness/siłownia	100,0	0,0	87,2	11,5	1,3
Dom/mieszkanie	100,0	100,0	0,0	0,0	0,0
Poza infrastrukturą sportową (park, las itp.)	100,0	38,5	52,4	6,3	2,9
Przeciętny czas trwania zajęć					
Poniżej 1 godz.	100,0	44,1	51,5	3,5	1,0
1 godz.	100,0	29,2	62,2	7,6	1,0
Od ponad 1 do 2 godz. włącznie	100,0	29,4	60,7	7,4	2,5
Od ponad 2 godz. do 3 godz. włącznie	100,0	27,8	53,9	11,4	6,9
Ponad 3 godz.	100,0	13,7	48,1	22,1	16,1
Główny organizator zajęć					
Klub sportowy	100,0	1,5	83,7	12,0	2,8
Szkoła (SKS, UKS)	100,0	0,6	91,8	6,4	1,2
Ognisko TKKF	100,0	0,0	83,0	12,7	4,3
Zespół LZS	100,0	0,0	89,9	10,1	0,0
Zakład pracy	100,0	3,9	78,5	16,1	1,5
Prywatny organizator	100,0	6,6	80,1	11,8	1,4
Inni organizatorzy	100,0	4,9	79,7	10,9	4,4
Bez organizatora (indywidualnie, z rodziną itp.)	100,0	37,6	52,5	7,2	2,8
Brak wiedzy na temat organizatora	100,0	20,1	56,8	16,8	6,4
Forma finansowania udziału w zajęciach					
Całość wydatków poniósł organizator zajęć	100,0	2,6	82,9	12,6	2,0
Część wydatków poniósł uczestnik	100,0	1,0	82,8	12,3	3,9
Całość wydatków poniósł uczestnik	100,0	1,2	75,5	16,7	6,5
Uczestnictwo nie wiązało się z wydatkami	100,0	44,3	50,0	4,3	1,4
Przeciętne miesięczne opłaty					
Brak opłat	100,0	41,8	52,0	4,8	1,4
Do 50 zł	100,0	0,9	77,4	16,4	5,3
Od 51 do 100	100,0	1,2	79,0	12,9	6,9
Od 101 do 150	100,0	1,2	65,5	29,0	4,2
Od 151 do 300	100,0	3,0	62,6	19,4	15,0
Od 301 do 500	100,0	6,4	68,3	0,0	25,3
Od 501 do 1000	100,0	24,8	34,2	6,4	34,5
Powyżej 1000 zł	100,0	0,0	81,3	18,7	0,0
Częstotliwość uczestnictwa w zawodach					
Brak udziału	100,0	33,0	57,3	7,3	2,4
Od 1 do 5 razy	100,0	6,4	73,2	14,3	6,1
Od 6 do 10 razy	100,0	9,3	73,3	9,9	7,5
Ponad 10 razy	100,0	11,4	70,4	14,3	3,9

Tabl. 31. Uczestnictwo członków gospodarstw domowych w zajęciach sportowych lub rekreacji ruchowej według czasu dojazdu na zajęcia i z powrotem do domu oraz cech zajęć (dok.)

Wyszczególnienie	Zajęcia scharakteryzowane	Przeciętny czas dojazdu na zajęcia w obie strony			
		na miejscu, bez dojazdu	do 59 minut	od 1 godz. do 1 godz 59 minut	powyżej 2 godz.
w odsetkach					
W TYM UCZESTNICTWO SYSTEMATYCZNE RAZEM	100,0	37,4	56,0	5,5	1,1
Okres uczestnictwa					
Poniżej roku	100,0	21,0	69,8	8,4	0,7
1 rok	100,0	33,3	60,3	5,7	0,8
2 lata	100,0	32,3	61,9	5,7	0,2
3-5 lat	100,0	33,4	60,2	5,1	1,3
6-9 lat	100,0	35,3	56,3	8,0	0,5
10 lat i więcej	100,0	46,9	46,6	4,9	1,6
Miejsce uczestnictwa					
Miejscowość zamieszkania	100,0	42,0	53,9	3,4	0,6
Miejscowość usytuowania miejsca pracy lub nauki	100,0	5,8	79,7	14,0	0,5
Inna miejscowość odległa do 5,0 km od miejsca zamieszkania	100,0	15,5	77,0	7,5	0,0
Inna miejscowość odległa do 5,1 do 10 km od miejsca zamieszkania	100,0	9,2	68,5	18,9	3,3
Inna miejscowość odległa powyżej 10km od miejsca zamieszkania	100,0	7,2	52,7	30,6	9,5
Miejsce uczestnictwa (obiekt)					
Obiekt sportowy	100,0	0,0	88,6	10,1	1,3
Klub fitness/siłownia	100,0	0,0	88,8	9,9	1,3
Dom/mieszkanie	100,0	100,0	0,0	0,0	0,0
Poza infrastrukturą sportową (park, las itp.)	100,0	50,8	44,6	3,5	1,1
Przeciętny czas trwania zajęć					
Poniżej 1 godz.	100,0	51,2	45,3	3,0	0,5
1 godz.	100,0	37,2	57,5	5,0	0,4
Od ponad 1 do 2 godz. włącznie	100,0	32,8	61,1	5,2	0,9
Od ponad 2 godz. do 3 godz. włącznie	100,0	33,4	54,1	8,8	3,7
Ponad 3 godz.	100,0	18,4	47,2	25,1	9,3
Główny organizator zajęć					
Klub sportowy	100,0	0,4	84,7	12,4	2,5
Szkoła (SKS, UKS)	100,0	0,5	92,3	7,2	0,0
Ognisko TKKF	100,0	0,0	82,0	18,0	0,0
Zespół LZS	100,0	0,0	88,9	11,1	0,0
Zakład pracy	100,0	8,3	81,6	10,0	0,0
Prywatny organizator	100,0	3,0	84,3	12,2	0,5
Inni organizatorzy	100,0	5,6	82,1	6,3	6,1
Bez organizatora (indywidualnie, z rodziną itp.)	100,0	50,0	45,1	3,9	1,0
Brak wiedzy na temat organizatora	100,0	21,9	49,9	28,1	0,0
Forma finansowania udziału w zajęciach					
Całość wydatków poniósł organizator zajęć	100,0	1,0	86,4	11,4	1,3
Część wydatków poniósł uczestnik	100,0	0,5	85,6	13,0	0,9
Całość wydatków poniósł uczestnik	100,0	1,1	83,3	13,1	2,5
Uczestnictwo nie wiązało się z wydatkami	100,0	53,3	43,6	2,4	0,6
Przeciętne miesięczne opłaty					
Brak opłat	100,0	48,9	47,3	3,2	0,7
Do 50 zł	100,0	1,1	85,4	11,8	1,7
Od 51 do 100	100,0	0,5	86,3	11,7	1,5
Od 101 do 150	100,0	0,0	66,6	32,3	1,1
Od 151 do 300	100,0	1,6	70,5	14,0	13,8
Od 301 do 500	100,0	11,5	88,5	0,0	0,0
Od 501 do 1000	100,0	0,0	100,0	0,0	0,0
Powyżej 1000 zł	100,0	0,0	50,0	50,0	0,0
Częstotliwość uczestnictwa w zawodach					
Brak udziału	100,0	41,3	53,2	4,6	0,9
Od 1 do 5 razy	100,0	4,1	81,5	14,0	0,4
Od 6 do 10 razy	100,0	0,0	88,2	6,7	5,1
Ponad 10 razy	100,0	11,2	71,0	14,6	3,1

Tabl. 32. Uczestnictwo członków gospodarstw domowych w zajęciach sportowych lub rekreacji ruchowej według głównego organizatora i rodzajów zajęć

Rodzaje zajęć	Zajęcia scharakteryzowane	Klub sportowy	Szkoła (SKS, UKS)	Ognisko TKKF	Zespół LZS	Zakład pracy	Prywatny organizator	Inni organizatorzy	Bez organizatora (indywidualnie, z rodziną itp.)	Brak wiedzy na temat organizatora zajęć
w odsetkach										
OGÓŁEM	100,0	5,5	5,2	0,1	0,2	0,9	4,7	2,1	81,1	0,2
Jazda na rowerze.....	100,0	0,4	0,1	0,0	0,0	0,2	0,1	0,2	98,8	0,1
Pływanie.....	100,0	7,2	3,9	0,1	0,1	1,2	3,1	3,1	81,1	0,2
Gra w piłkę nożną.....	100,0	17,3	14,1	0,2	1,4	1,4	3,0	1,7	60,9	0,0
Gra w siatkówkę.....	100,0	7,8	23,8	0,0	0,0	3,2	2,9	1,5	60,8	0,0
Taniec.....	100,0	5,4	7,7	1,1	0,3	0,9	29,4	11,3	43,7	0,1
Jogging, nordic walking.....	100,0	0,3	0,1	0,0	0,0	0,7	1,2	1,3	96,2	0,2
Ogólnorozwojowe zajęcia ruchowe i poprawiające kondycję fizyczną.....	100,0	0,7	0,7	0,0	0,0	0,0	0,6	2,6	95,4	0,0
Aerobik, fitness, joga, gimnastyka.....	100,0	11,7	4,8	0,3	0,2	1,6	29,1	5,6	45,8	0,8
Jazda na rolkach, deskorolce, wrotkach itp.	100,0	1,3	0,3	0,0	0,0	0,0	0,6	0,3	97,5	0,0
Gra w tenisa ziemnego, badmintonu lub squasha	100,0	7,9	2,6	0,0	0,0	1,5	1,7	0,0	86,2	0,0
Jazda na łyżwach.....	100,0	6,7	3,0	0,3	0,0	1,2	2,3	1,9	84,5	0,0
Gra w koszykówkę.....	100,0	6,6	26,5	0,4	0,2	0,6	2,8	2,2	60,6	0,0
Wędkarstwo.....	100,0	0,0	0,0	0,0	0,0	1,4	1,6	1,9	95,1	0,0
Jazda na nartach, snowboardzie.....	100,0	0,6	0,0	0,0	0,2	0,5	3,1	1,1	94,0	0,4
Gra w tenisa stołowego.....	100,0	10,7	13,2	0,4	0,5	0,9	4,2	4,0	65,3	0,7
Gra w kregle.....	100,0	2,5	0,0	0,0	0,0	0,6	13,5	2,7	80,6	0,0
Sporty siłowe i kulturystyka.....	100,0	10,5	1,1	0,4	0,0	0,3	9,1	1,0	76,9	0,8
Gra w szachy.....	100,0	1,3	1,4	0,6	0,0	0,8	4,9	0,8	90,2	0,0
Gra w piłkę ręczną.....	100,0	4,9	31,6	1,3	1,1	0,0	2,4	0,0	58,8	0,0
Gra w bilard, snookera.....	100,0	1,0	0,0	0,0	0,0	0,6	4,0	6,2	88,2	0,0
Lekkoatletyka.....	100,0	17,3	32,1	0,0	0,0	3,0	0,9	1,5	45,2	0,0
MĘŻCZYŹNI	100,0	6,3	5,2	0,1	0,3	1,0	3,5	1,8	81,6	0,1
Jazda na rowerze.....	100,0	0,5	0,1	0,0	0,0	0,2	0,1	0,3	98,6	0,1
Pływanie.....	100,0	6,1	3,5	0,1	0,1	1,6	3,2	2,5	82,8	0,1
Gra w piłkę nożną.....	100,0	17,3	13,3	0,3	1,4	1,5	2,9	1,8	61,5	0,0
Gra w siatkówkę.....	100,0	8,4	19,1	0,0	0,0	4,1	3,7	2,3	62,3	0,0
Taniec.....	100,0	4,2	9,0	0,0	0,0	0,6	33,4	12,4	40,3	0,0
Jogging, nordic walking.....	100,0	1,1	0,0	0,0	0,0	1,2	0,8	0,7	96,2	0,0
Ogólnorozwojowe zajęcia ruchowe i poprawiające kondycję fizyczną.....	100,0	0,0	0,0	0,0	0,0	0,0	0,8	1,8	97,3	0,0
Aerobik, fitness, joga, gimnastyka.....	100,0	12,1	8,4	0,0	0,0	3,4	15,7	2,2	55,2	3,0
Jazda na rolkach, deskorolce, wrotkach itp.	100,0	3,1	0,4	0,0	0,0	0,0	0,6	0,0	95,9	0,0
Gra w tenisa ziemnego, badmintonu lub squasha	100,0	7,4	2,3	0,0	0,0	0,0	3,0	0,0	87,3	0,0
Jazda na łyżwach.....	100,0	7,0	3,8	0,0	0,0	1,8	2,0	1,2	84,2	0,0
Gra w koszykówkę.....	100,0	5,9	22,8	0,6	0,0	1,0	3,3	2,2	64,3	0,0
Wędkarstwo.....	100,0	0,0	0,0	0,0	0,0	1,1	1,5	2,2	95,2	0,0
Jazda na nartach, snowboardzie.....	100,0	1,1	0,0	0,0	0,4	0,0	1,7	1,2	94,8	0,7
Gra w tenisa stołowego.....	100,0	10,9	10,2	0,0	0,8	0,0	3,3	3,2	70,6	1,0
Gra w kregle.....	100,0	3,9	0,0	0,0	0,0	1,4	8,3	1,1	85,3	0,0
Sporty siłowe i kulturystyka.....	100,0	10,2	1,2	0,4	0,0	0,3	8,9	1,1	77,4	0,4
Gra w szachy.....	100,0	1,2	0,6	0,9	0,0	1,2	4,7	1,1	90,3	0,0
Gra w piłkę ręczną.....	100,0	4,1	23,2	0,0	2,5	0,0	2,7	0,0	67,6	0,0
Gra w bilard, snookera.....	100,0	1,7	0,0	0,0	0,0	0,0	3,1	3,6	91,7	0,0
Lekkoatletyka.....	100,0	17,6	28,2	0,0	0,0	3,5	0,0	1,4	49,3	0,0
KOBIETY	100,0	4,6	5,1	0,2	0,1	0,8	6,0	2,5	80,6	0,2
Jazda na rowerze.....	100,0	0,3	0,2	0,0	0,0	0,2	0,2	0,0	99,1	0,1
Pływanie.....	100,0	8,4	4,4	0,0	0,0	0,9	3,1	3,7	79,3	0,4
Gra w piłkę nożną.....	100,0	16,7	22,6	0,0	1,9	0,8	3,3	0,8	53,8	0,0
Gra w siatkówkę.....	100,0	7,3	27,8	0,0	0,0	2,3	2,3	0,8	59,5	0,0
Taniec.....	100,0	5,8	7,2	1,5	0,4	1,1	28,0	11,0	44,9	0,2
Jogging, nordic walking.....	100,0	0,0	0,2	0,0	0,0	0,5	1,4	1,5	96,2	0,2
Ogólnorozwojowe zajęcia ruchowe i poprawiające kondycję fizyczną.....	100,0	1,2	1,2	0,0	0,0	0,0	0,4	3,0	94,2	0,0
Aerobik, fitness, joga, gimnastyka.....	100,0	11,7	4,3	0,3	0,3	1,4	30,8	6,1	44,6	0,5
Jazda na rolkach, deskorolce, wrotkach itp.	100,0	0,2	0,3	0,0	0,0	0,0	0,6	0,5	98,4	0,0
Gra w tenisa ziemnego, badmintonu lub squasha	100,0	8,5	2,9	0,0	0,0	2,9	0,5	0,0	85,2	0,0
Jazda na łyżwach.....	100,0	6,5	2,6	0,5	0,0	0,9	2,5	2,2	84,7	0,0
Gra w koszykówkę.....	100,0	7,9	33,4	0,0	0,7	0,0	1,9	2,3	53,9	0,0
Wędkarstwo.....	100,0	0,0	0,0	0,0	0,0	3,5	2,4	0,0	94,1	0,0
Jazda na nartach, snowboardzie.....	100,0	0,0	0,0	0,0	0,0	1,2	5,0	0,9	92,9	0,0
Gra w tenisa stołowego.....	100,0	10,5	19,1	1,3	0,0	2,5	6,0	5,5	55,2	0,0
Gra w kregle.....	100,0	1,4	0,0	0,0	0,0	0,0	17,9	4,1	76,6	0,0
Sporty siłowe i kulturystyka.....	100,0	12,4	0,0	0,0	0,0	0,0	10,1	0,0	73,7	3,8
Gra w szachy.....	100,0	1,5	3,0	0,0	0,0	0,0	5,4	0,0	90,1	0,0
Gra w piłkę ręczną.....	100,0	5,6	38,2	2,2	0,0	0,0	2,2	0,0	51,8	0,0
Gra w bilard, snookera.....	100,0	0,0	0,0	0,0	0,0	1,5	5,4	10,1	83,0	0,0
Lekkoatletyka.....	100,0	17,0	37,1	0,0	0,0	2,3	1,9	1,6	40,0	0,0

Tabl. 32. Uczestnictwo członków gospodarstw domowych w zajęciach sportowych lub rekreacji ruchowej według głównego organizatora i rodzajów zajęć (dok.)

Rodzaje zajęć	Zajęcia scharakteryzowane	Klub sportowy	Szkoła (SKS, UKS)	Ognisko TKKF	Zespół LZS	Zakład pracy	Prywatny organizator	Inni organizatorzy	Bez organizatora (indywidualnie, z rodziną itp.)	Brak wiedzy na temat organizatora zajęć
	w odsetkach									
MIASTO.....	100,0	6,2	4,2	0,2	0,1	1,0	5,4	2,5	80,2	0,2
Jazda na rowerze	100,0	0,4	0,0	0,0	0,0	0,3	0,1	0,1	99,0	0,2
Pływanie	100,0	8,5	4,1	0,1	0,1	1,4	3,5	3,5	78,6	0,3
Gra w piłkę nożną.....	100,0	18,7	10,5	0,3	0,7	1,8	3,7	1,3	62,9	0,0
Gra w siatkówkę.....	100,0	7,8	22,6	0,0	0,0	3,6	3,6	2,1	60,4	0,0
Taniec	100,0	6,1	6,3	0,7	0,4	0,7	30,1	11,4	44,4	0,0
Jogging, nordic walking	100,0	0,5	0,0	0,0	0,0	1,0	1,5	1,8	94,9	0,2
Ogólnorozwojowe zajęcia ruchowe i poprawiające kondycję fizyczną	100,0	0,9	0,9	0,0	0,0	0,0	0,7	3,0	94,5	0,0
Aerobik, fitness, joga, gimnastyka	100,0	13,1	4,3	0,3	0,0	1,5	29,6	6,1	44,0	1,0
Jazda na rolkach, deskorolce, wrotkach itp.	100,0	1,8	0,0	0,0	0,0	0,0	0,6	0,0	97,6	0,0
Gra w tenisa ziemnego, badmintonu lub squasha	100,0	9,9	2,4	0,0	0,0	1,5	1,7	0,0	84,5	0,0
Jazda na łyżwach	100,0	8,6	2,4	0,4	0,0	1,1	2,9	2,2	82,4	0,0
Gra w koszykówkę	100,0	6,5	25,3	0,5	0,0	0,9	3,4	3,2	60,1	0,0
Wędkarstwo	100,0	0,0	0,0	0,0	0,0	2,4	2,4	2,3	92,9	0,0
Jazda na nartach, snowboardzie	100,0	0,8	0,0	0,0	0,0	0,3	3,4	1,4	93,5	0,5
Gra w tenisa stołowego	100,0	13,4	4,1	0,7	0,0	1,4	1,1	5,4	72,8	1,1
Gra w kręgle	100,0	2,6	0,0	0,0	0,0	0,7	14,5	3,2	79,0	0,0
Sporty siłowe i kulturystyka.....	100,0	11,6	0,0	0,5	0,0	0,0	9,2	1,2	76,4	1,0
Gra w szachy	100,0	1,2	1,3	0,9	0,0	1,2	5,2	1,1	89,1	0,0
Gra w piłkę ręczną.....	100,0	6,9	24,8	2,3	2,0	0,0	2,4	0,0	61,7	0,0
Gra w bilard, snookera	100,0	1,2	0,0	0,0	0,0	0,0	4,8	7,5	86,5	0,0
Lekkoatletyka	100,0	29,4	25,4	0,0	0,0	4,1	0,0	0,0	41,1	0,0
WIEŚ.....	100,0	3,9	7,1	0,1	0,4	0,6	3,3	1,4	83,1	0,1
Jazda na rowerze	100,0	0,3	0,4	0,0	0,1	0,0	0,3	0,3	98,5	0,0
Pływanie	100,0	4,1	3,4	0,0	0,0	0,7	2,3	2,1	87,2	0,1
Gra w piłkę nożną.....	100,0	15,4	19,0	0,1	2,4	0,9	1,9	2,2	58,2	0,0
Gra w siatkówkę.....	100,0	7,8	26,2	0,0	0,0	2,3	1,7	0,4	61,6	0,0
Taniec	100,0	3,7	11,0	2,1	0,0	1,6	27,7	11,2	42,3	0,4
Jogging, nordic walking	100,0	0,0	0,4	0,0	0,0	0,0	0,5	0,0	99,1	0,0
Ogólnorozwojowe zajęcia ruchowe i poprawiające kondycję fizyczną	100,0	0,0	0,0	0,0	0,0	0,0	0,0	0,8	99,2	0,0
Aerobik, fitness, joga, gimnastyka	100,0	5,5	7,0	0,0	1,3	2,0	27,2	3,5	53,4	0,0
Jazda na rolkach, deskorolce, wrotkach itp.	100,0	0,4	0,9	0,0	0,0	0,0	0,6	0,8	97,3	0,0
Gra w tenisa ziemnego, badmintonu lub squasha	100,0	2,6	3,3	0,0	0,0	1,6	1,8	0,0	90,8	0,0
Jazda na łyżwach	100,0	2,1	4,7	0,0	0,0	1,6	0,9	0,9	89,8	0,0
Gra w koszykówkę	100,0	6,7	29,3	0,0	0,8	0,0	1,5	0,0	61,7	0,0
Wędkarstwo	100,0	0,0	0,0	0,0	0,0	0,0	0,4	1,4	98,2	0,0
Jazda na nartach, snowboardzie	100,0	0,0	0,0	0,0	1,1	1,0	2,0	0,0	95,9	0,0
Gra w tenisa stołowego	100,0	6,6	27,7	0,0	1,3	0,0	9,1	1,7	53,5	0,0
Gra w kręgle	100,0	2,5	0,0	0,0	0,0	0,0	7,8	0,0	89,7	0,0
Sporty siłowe i kulturystyka.....	100,0	6,2	5,1	0,0	0,0	1,4	8,5	0,0	78,8	0,0
Gra w szachy	100,0	1,5	1,5	0,0	0,0	0,0	4,1	0,0	92,9	0,0
Gra w piłkę ręczną.....	100,0	2,5	39,9	0,0	0,0	0,0	2,4	0,0	55,2	0,0
Gra w bilard, snookera	100,0	0,0	0,0	0,0	0,0	3,6	0,0	0,0	96,4	0,0
Lekkoatletyka	100,0	3,5	39,9	0,0	0,0	1,6	1,8	3,3	49,9	0,0

Tabl. 33. Uczestnictwo członków gospodarstw domowych w zajęciach sportowych lub rekreacyjnych według form finansowania, miesięcznych opłat oraz rodzajów zajęć

Rodzaje zajęć	Zajęcia scharakteryzowane	Formy finansowania				Przeciętne miesięczne opłaty uczestnika (w pełnych złotych)								
		wydatki ponosi			uczestnictwo nie wiązało się z wydatkami	brak opłat	do 50	od 51 do 100	od 101 do 150	od 151 do 300	od 301 do 500	od 501 do 1000	powyżej 1000	
		organizator w całości	uczestnik											
			w części	w całości										
w odsetkach														
OGÓŁEM	100,0	4,4	3,5	22,9	69,2	73,6	19,7	4,5	0,9	1,0	0,2	0,1	0,0	
Jazda na rowerze	100,0	0,5	0,0	0,6	98,9	99,4	0,6	0,0	0,0	0,0	0,0	0,0	0,0	
Pływanie.....	100,0	2,5	7,5	58,1	31,8	34,4	54,6	8,1	1,4	1,0	0,4	0,1	0,0	
Gra w piłkę nożną.....	100,0	14,8	4,8	7,7	72,7	87,5	10,0	2,1	0,1	0,2	0,1	0,0	0,0	
Gra w siatkówkę	100,0	14,5	2,4	6,9	76,2	90,7	8,3	0,5	0,0	0,4	0,0	0,0	0,0	
Taniec.....	100,0	9,0	8,3	33,8	48,8	57,9	27,7	11,6	1,0	1,8	0,0	0,0	0,0	
Jogging, nordic walking	100,0	0,8	0,0	1,6	97,6	98,4	1,1	0,5	0,0	0,0	0,0	0,0	0,0	
Ogólnorozwojowe zajęcia ruchowe i poprawiające kondycję fizyczną	100,0	1,3	0,0	1,5	97,2	98,5	1,2	0,0	0,0	0,3	0,0	0,0	0,0	
Aerobik, fitness, joga, gimnastyka	100,0	3,6	7,1	52,6	36,6	40,2	32,6	19,1	4,3	3,6	0,0	0,0	0,2	
Jazda na rolkach, deskorolce, wrotkach itp.	100,0	0,0	0,8	0,8	98,4	98,4	0,8	0,0	0,0	0,8	0,0	0,0	0,0	
Gra w tenisa ziemnego, badmintona lub squasha	100,0	4,0	2,1	16,4	77,6	81,5	11,3	3,8	0,8	2,3	0,2	0,0	0,0	
Jazda na łyżwach	100,0	1,3	7,7	64,0	27,0	28,3	67,9	3,9	0,0	0,0	0,0	0,0	0,0	
Gra w koszykówkę	100,0	12,9	3,9	5,9	77,3	90,2	7,8	1,5	0,0	0,0	0,4	0,0	0,0	
Wędkarstwo	100,0	2,7	1,4	27,1	68,8	71,5	24,0	1,6	1,8	1,0	0,0	0,0	0,0	
Jazda na nartach, snowboardzie	100,0	0,3	3,9	82,5	13,3	13,6	49,4	19,2	4,0	7,5	2,0	3,4	0,7	
Gra w tenisa stołowego.....	100,0	12,4	0,4	4,5	82,7	95,1	3,9	0,7	0,3	0,0	0,0	0,0	0,0	
Gra w kręgle	100,0	3,1	7,7	74,8	14,4	17,4	72,3	7,2	0,6	1,6	0,0	0,0	0,8	
Sporty siłowe i kulturystyka.....	100,0	4,9	7,6	48,9	38,6	43,5	28,4	22,9	3,1	1,3	0,8	0,0	0,0	
Gra w szachy.....	100,0	2,1	0,8	0,6	96,5	98,5	1,5	0,0	0,0	0,0	0,0	0,0	0,0	
Gra w piłkę ręczną.....	100,0	17,4	2,1	4,2	76,3	93,7	5,6	0,7	0,0	0,0	0,0	0,0	0,0	
Gra w bilard, snookera.....	100,0	0,6	8,2	67,2	24,0	24,6	72,3	0,6	1,0	1,5	0,0	0,0	0,0	
Lekkoatletyka	100,0	25,3	1,4	2,5	70,7	96,0	2,6	1,4	0,0	0,0	0,0	0,0	0,0	

Tabl. 33. Uczestnictwo członków gospodarstw domowych w zajęciach sportowych lub rekreacyjnych według form finansowania, miesięcznych opłat oraz rodzajów zajęć (cd.)

Rodzaje zajęć	Zajęcia scharakteryzowane	Formy finansowania				Przeciętne miesięczne opłaty uczestnika (w pełnych złotych)								
		wydatki ponosi			uczestnictwo nie wiązało się z wydatkami	brak opłat	do 50	od 51 do 100	od 101 do 150	od 151 do 300	od 301 do 500	od 501 do 1000	powyżej 1000	
		organizator w całości	uczestnik											
			w części	w całości										
w odsetkach														
MĘŻCZYŹNI.....	100,0	4,9	3,5	21,6	70,0	74,9	19,0	4,0	0,7	0,9	0,2	0,2	0,0	
Jazda na rowerze	100,0	0,6	0,0	0,3	99,2	99,7	0,3	0,0	0,0	0,0	0,0	0,0	0,0	
Pływanie.....	100,0	1,9	7,8	55,5	34,8	36,7	53,1	7,3	1,3	0,9	0,5	0,1	0,0	
Gra w piłkę nożną.....	100,0	14,7	4,7	8,3	72,3	87,0	10,5	2,1	0,1	0,2	0,1	0,0	0,0	
Gra w siatkówkę	100,0	13,3	3,0	8,7	74,9	88,2	9,8	1,1	0,0	0,9	0,0	0,0	0,0	
Taniec.....	100,0	12,4	7,3	28,4	51,9	64,3	23,2	8,2	0,7	3,6	0,0	0,0	0,0	
Jogging, nordic walking	100,0	0,7	0,0	1,6	97,7	98,4	1,6	0,0	0,0	0,0	0,0	0,0	0,0	
Ogólnorozwojowe zajęcia ruchowe i poprawiające kondycję fizyczną	100,0	1,0	0,0	0,8	98,2	99,2	0,8	0,0	0,0	0,0	0,0	0,0	0,0	
Aerobik, fitness, joga, gimnastyka	100,0	3,1	6,2	34,9	55,7	58,9	16,9	14,1	5,0	3,2	0,0	0,0	1,9	
Jazda na rolkach, deskorolce, wrotkach itp.	100,0	0,0	2,1	0,0	97,9	97,9	0,0	0,0	0,0	2,1	0,0	0,0	0,0	
Gra w tenisa ziemnego, badmintona lub squasha	100,0	3,4	3,9	24,3	68,4	71,8	19,6	5,9	0,0	2,7	0,0	0,0	0,0	
Jazda na łyżwach	100,0	1,1	5,5	51,7	41,7	42,8	54,1	3,1	0,0	0,0	0,0	0,0	0,0	
Gra w koszykówkę	100,0	9,6	5,5	7,5	77,4	87,0	10,7	1,7	0,0	0,0	0,7	0,0	0,0	
Wędkarstwo	100,0	2,1	1,5	26,7	69,7	71,8	24,1	1,5	1,4	1,1	0,0	0,0	0,0	
Jazda na nartach, snowboardzie	100,0	0,5	3,1	79,5	16,9	17,4	48,2	17,3	4,1	7,6	1,7	3,7	0,0	
Gra w tenisa stołowego.....	100,0	8,6	0,6	3,6	87,1	95,8	4,2	0,0	0,0	0,0	0,0	0,0	0,0	
Gra w kręgle	100,0	1,1	4,7	78,3	15,8	16,9	68,7	10,5	1,4	2,5	0,0	0,0	0,0	
Sporty siłowe i kulturystyka.....	100,0	4,3	6,6	48,3	40,8	45,1	28,1	22,5	1,9	1,5	0,9	0,0	0,0	
Gra w szachy.....	100,0	2,9	1,2	0,9	94,9	97,9	2,1	0,0	0,0	0,0	0,0	0,0	0,0	
Gra w piłkę ręczną.....	100,0	9,9	0,0	8,1	82,1	91,9	8,1	0,0	0,0	0,0	0,0	0,0	0,0	
Gra w bilard, snookera.....	100,0	0,0	9,0	67,4	23,6	23,6	72,5	1,0	1,6	1,3	0,0	0,0	0,0	
Lekkoatletyka	100,0	20,3	2,6	4,6	72,6	92,9	4,7	2,5	0,0	0,0	0,0	0,0	0,0	

Tabl. 33. Uczestnictwo członków gospodarstw domowych w zajęciach sportowych lub rekreacyjnych według form finansowania, miesięcznych opłat oraz rodzajów zajęć (cd.)

Rodzaje zajęć	Zajęcia scharakteryzowane	Formy finansowania				Przeciętne miesięczne opłaty uczestnika (w pełnych złotych)								
		wydatki ponosi			uczestnictwo nie wiązało się z wydatkami	brak opłat	do 50	od 51 do 100	od 101 do 150	od 151 do 300	od 301 do 500	od 501 do 1000	powyżej 1000	
		organizator w całości	uczestnik											
			w części	w całości										
w odsetkach														
KOBIETY.....	100,0	4,0	3,4	24,3	68,3	72,2	20,4	5,0	1,0	1,0	0,1	0,1	0,1	
Jazda na rowerze	100,0	0,4	0,1	0,9	98,7	99,0	0,8	0,1	0,0	0,0	0,1	0,0	0,0	
Pływanie.....	100,0	3,2	7,2	60,9	28,7	31,9	56,2	8,9	1,5	1,1	0,3	0,0	0,0	
Gra w piłkę nożną.....	100,0	16,2	5,2	1,6	77,0	93,3	5,1	1,6	0,0	0,0	0,0	0,0	0,0	
Gra w siatkówkę	100,0	15,6	1,8	5,3	77,3	92,9	7,1	0,0	0,0	0,0	0,0	0,0	0,0	
Taniec.....	100,0	7,9	8,6	35,7	47,8	55,7	29,2	12,8	1,1	1,2	0,0	0,0	0,0	
Jogging, nordic walking	100,0	0,9	0,0	1,6	97,6	98,4	0,9	0,7	0,0	0,0	0,0	0,0	0,0	
Ogólnorozwojowe zajęcia ruchowe i poprawiające kondycję fizyczną	100,0	1,5	0,0	1,9	96,6	98,1	1,5	0,0	0,0	0,4	0,0	0,0	0,0	
Aerobik, fitness, joga, gimnastyka	100,0	3,7	7,3	54,8	34,3	37,9	34,5	19,7	4,2	3,6	0,0	0,0	0,0	
Jazda na rolkach, deskorolce, wrotkach itp.	100,0	0,0	0,0	1,3	98,7	98,7	1,3	0,0	0,0	0,0	0,0	0,0	0,0	
Gra w tenisa ziemnego, badmintona lub squasha	100,0	4,5	0,5	9,4	85,7	90,2	3,9	2,1	1,5	2,0	0,5	0,0	0,0	
Jazda na łyżwach	100,0	1,4	9,0	70,8	18,8	20,2	75,5	4,3	0,0	0,0	0,0	0,0	0,0	
Gra w koszykówkę	100,0	18,9	1,1	2,8	77,2	96,1	2,6	1,3	0,0	0,0	0,0	0,0	0,0	
Wędkarstwo	100,0	8,8	0,0	30,9	60,3	69,1	23,0	2,4	5,5	0,0	0,0	0,0	0,0	
Jazda na nartach, snowboardzie	100,0	0,0	5,0	86,6	8,3	8,3	51,3	22,0	3,9	7,4	2,3	3,0	1,8	
Gra w tenisa stołowego.....	100,0	19,7	0,0	6,1	74,2	93,9	3,1	2,0	1,0	0,0	0,0	0,0	0,0	
Gra w kręgle	100,0	4,8	10,3	71,9	13,1	17,8	75,4	4,3	0,0	0,9	0,0	0,0	1,5	
Sporty siłowe i kulturystyka.....	100,0	9,3	15,2	53,2	22,3	31,6	30,4	26,3	11,7	0,0	0,0	0,0	0,0	
Gra w szachy.....	100,0	0,0	0,0	0,0	100,0	100,0	0,0	0,0	0,0	0,0	0,0	0,0	0,0	
Gra w piłkę ręczną.....	100,0	23,4	3,7	1,2	71,7	95,1	3,7	1,2	0,0	0,0	0,0	0,0	0,0	
Gra w bilard, snookera.....	100,0	1,5	7,1	66,8	24,5	26,0	72,1	0,0	0,0	1,9	0,0	0,0	0,0	
Lekkoatletyka	100,0	31,6	0,0	0,0	68,4	100,0	0,0	0,0	0,0	0,0	0,0	0,0	0,0	

Tabl. 33. Uczestnictwo członków gospodarstw domowych w zajęciach sportowych lub rekreacyjnych według form finansowania, miesięcznych opłat oraz rodzajów zajęć (cd.)

Rodzaje zajęć	Zajęcia scharakteryzowane	Formy finansowania				Przeciętne miesięczne opłaty uczestnika (w pełnych złotych)								
		wydatki ponosi			uczestnictwo nie wiązało się z wydatkami	brak opłat	do 50	od 51 do 100	od 101 do 150	od 151 do 300	od 301 do 500	od 501 do 1000	powyżej 1000	
		organizator w całości	uczestnik											
			w części	w całości										
w odsetkach														
MIASTO	100,0	4,0	4,0	26,4	65,5	69,6	22,2	5,4	1,1	1,3	0,2	0,2	0,1	
Jazda na rowerze	100,0	0,5	0,1	0,9	98,5	99,1	0,9	0,0	0,0	0,0	0,1	0,0	0,0	
Pływanie.....	100,0	2,8	8,8	60,3	28,1	30,9	57,1	8,5	1,8	1,2	0,4	0,1	0,0	
Gra w piłkę nożną.....	100,0	12,0	5,0	9,7	73,2	85,2	11,6	2,7	0,2	0,2	0,2	0,0	0,0	
Gra w siatkówkę	100,0	13,2	2,4	8,6	75,8	89,0	9,7	0,8	0,0	0,6	0,0	0,0	0,0	
Taniec.....	100,0	7,4	9,2	36,5	46,9	54,3	30,3	12,9	0,8	1,7	0,0	0,0	0,0	
Jogging, nordic walking	100,0	0,8	0,0	2,1	97,1	97,9	1,4	0,7	0,0	0,0	0,0	0,0	0,0	
Ogólnorozwojowe zajęcia ruchowe i poprawiające kondycję fizyczną	100,0	1,6	0,0	1,9	96,5	98,1	1,6	0,0	0,0	0,3	0,0	0,0	0,0	
Aerobik, fitness, joga, gimnastyka	100,0	3,3	8,0	55,0	33,6	37,0	32,1	21,3	5,1	4,2	0,0	0,0	0,3	
Jazda na rolkach, deskorolce, wrotkach itp.	100,0	0,0	1,2	1,1	97,7	97,7	1,1	0,0	0,0	1,2	0,0	0,0	0,0	
Gra w tenisa ziemnego, badmintona lub squasha	100,0	4,5	2,5	21,4	71,7	76,1	14,0	5,3	1,1	3,2	0,3	0,0	0,0	
Jazda na łyżwach	100,0	1,8	7,9	70,0	20,3	22,1	74,1	3,8	0,0	0,0	0,0	0,0	0,0	
Gra w koszykówkę	100,0	13,0	5,3	7,0	74,8	87,8	9,4	2,2	0,0	0,0	0,6	0,0	0,0	
Wędkarstwo	100,0	4,8	2,4	30,8	62,0	66,8	28,6	1,7	1,6	1,4	0,0	0,0	0,0	
Jazda na nartach, snowboardzie	100,0	0,4	4,4	85,8	9,4	9,8	48,7	20,3	4,6	9,2	2,3	4,1	1,0	
Gra w tenisa stołowego.....	100,0	11,0	0,0	5,7	83,3	94,3	4,6	1,1	0,0	0,0	0,0	0,0	0,0	
Gra w kręgle	100,0	3,6	6,9	73,6	16,0	19,6	70,0	6,9	0,7	1,9	0,0	0,0	0,9	
Sporty siłowe i kulturystyka.....	100,0	5,4	8,8	52,1	33,7	39,1	29,4	25,6	3,5	1,7	0,6	0,0	0,0	
Gra w szachy.....	100,0	2,3	0,0	0,9	96,8	99,1	0,9	0,0	0,0	0,0	0,0	0,0	0,0	
Gra w piłkę ręczną.....	100,0	12,2	3,8	5,6	78,4	90,6	8,2	1,2	0,0	0,0	0,0	0,0	0,0	
Gra w bilard, snookera.....	100,0	0,0	6,9	73,6	19,5	19,5	77,4	0,0	1,2	1,9	0,0	0,0	0,0	
Lekkoatletyka	100,0	22,2	2,7	4,8	70,4	92,6	4,9	2,6	0,0	0,0	0,0	0,0	0,0	

Tabl. 33. Uczestnictwo członków gospodarstw domowych w zajęciach sportowych lub rekreacyjnych według form finansowania, miesięcznych opłat oraz rodzajów zajęć (dok.)

Rodzaje zajęć	Zajęcia scharakteryzowane	Formy finansowania				Przeciętne miesięczne opłaty uczestnika (w pełnych złotych)								
		wydatki ponosi			uczestnictwo nie wiązało się z wydatkami	brak opłat	do 50	od 51 do 100	od 101 do 150	od 151 do 300	od 301 do 500	od 501 do 1000	powyżej 1000	
		organizator w całości	uczestnik											
			w części	w całości										
w odsetkach														
WIEŚ.....	100,0	5,3	2,2	15,6	76,9	82,1	14,4	2,6	0,4	0,3	0,1	0,0	0,0	
Jazda na rowerze	100,0	0,3	0,0	0,1	99,5	99,9	0,1	0,1	0,0	0,0	0,0	0,0	0,0	
Pływanie.....	100,0	2,0	4,2	53,0	40,8	42,8	48,6	7,0	0,5	0,5	0,6	0,0	0,0	
Gra w piłkę nożną.....	100,0	18,6	4,4	4,9	72,1	90,7	7,9	1,2	0,0	0,2	0,0	0,0	0,0	
Gra w siatkówkę	100,0	17,2	2,3	3,4	77,1	94,3	5,7	0,0	0,0	0,0	0,0	0,0	0,0	
Taniec.....	100,0	13,0	6,1	27,5	53,5	66,4	21,4	8,6	1,4	2,1	0,0	0,0	0,0	
Jogging, nordic walking	100,0	0,9	0,0	0,5	98,6	99,5	0,5	0,0	0,0	0,0	0,0	0,0	0,0	
Ogólnorozwojowe zajęcia ruchowe i poprawiające kondycję fizyczną	100,0	0,0	0,0	0,0	100,0	100,0	0,0	0,0	0,0	0,0	0,0	0,0	0,0	
Aerobik, fitness, joga, gimnastyka	100,0	4,8	3,3	42,1	49,8	54,6	34,6	9,3	0,9	0,7	0,0	0,0	0,0	
Jazda na rolkach, deskorolce, wrotkach itp.	100,0	0,0	0,0	0,4	99,6	99,6	0,4	0,0	0,0	0,0	0,0	0,0	0,0	
Gra w tenisa ziemnego, badmintona lub squasha	100,0	2,6	1,0	2,8	93,5	96,1	3,9	0,0	0,0	0,0	0,0	0,0	0,0	
Jazda na łyżwach	100,0	0,0	7,3	49,4	43,2	43,2	52,8	4,0	0,0	0,0	0,0	0,0	0,0	
Gra w koszykówkę	100,0	12,8	0,7	3,3	83,1	96,0	4,0	0,0	0,0	0,0	0,0	0,0	0,0	
Wędkarstwo	100,0	0,0	0,0	22,1	77,9	77,9	17,9	1,5	2,2	0,5	0,0	0,0	0,0	
Jazda na nartach, snowboardzie	100,0	0,0	2,1	70,9	27,0	27,0	52,0	15,4	1,9	1,7	0,9	1,0	0,0	
Gra w tenisa stołowego.....	100,0	14,6	1,0	2,6	81,7	96,4	2,8	0,0	0,9	0,0	0,0	0,0	0,0	
Gra w kręgle	100,0	0,0	12,7	82,1	5,2	5,2	85,9	8,9	0,0	0,0	0,0	0,0	0,0	
Sporty siłowe i kulturystyka.....	100,0	2,8	3,4	36,9	56,9	59,7	24,5	12,8	1,5	0,0	1,5	0,0	0,0	
Gra w szachy.....	100,0	1,5	2,8	0,0	95,7	97,2	2,8	0,0	0,0	0,0	0,0	0,0	0,0	
Gra w piłkę ręczną.....	100,0	23,8	0,0	2,5	73,7	97,5	2,5	0,0	0,0	0,0	0,0	0,0	0,0	
Gra w bilard, snookera.....	100,0	3,6	14,7	36,2	45,5	49,1	47,5	3,4	0,0	0,0	0,0	0,0	0,0	
Lekkoatletyka	100,0	28,9	0,0	0,0	71,1	100,0	0,0	0,0	0,0	0,0	0,0	0,0	0,0	

Tabl. 34. Uczestnictwo członków gospodarstw domowych w zajęciach sportowych lub rekreacyjnych według częstotliwości zajęć i wybranych cech uczestników

Wyszczególnienie	Zajęcia charakterystyczne	Częstotliwość uczestnictwa				
		okazjonalna	sporadyczna	systematyczna		
				1 lub 2 razy w tygodniu	3-5 razy w tygodniu	ponad 5 razy w tygodniu
w odsetkach						
O G Ó Ł E M	100,0	34,8	21,9	28,7	10,7	3,8
Płeć						
Mężczyźni.....	100,0	35,2	22,2	27,8	11,1	3,7
Kobiety.....	100,0	34,5	21,7	29,7	10,2	4,0
Wiek						
5-9 lat.....	100,0	23,6	17,3	40,0	14,7	4,5
10-14.....	100,0	26,2	19,1	36,8	14,5	3,4
15-19.....	100,0	30,6	24,0	30,3	12,7	2,5
20-29.....	100,0	40,5	23,8	24,0	9,3	2,4
30-39.....	100,0	43,8	23,4	25,0	5,9	1,9
40-49.....	100,0	40,6	25,6	24,1	6,7	3,0
50-59.....	100,0	38,1	21,1	23,9	10,7	6,2
60 lat i więcej.....	100,0	26,9	17,2	29,9	14,3	11,7
Poziom najwyższego ukończonego wykształcenia						
Podstawowe ukończone i bez wykształcenia.....	100,0	25,0	19,2	36,1	14,9	4,8
Gimnazjalne.....	100,0	32,3	24,4	28,9	12,7	1,7
Zasadnicze zawodowe.....	100,0	37,9	25,2	21,8	9,6	5,5
Średnie i policealne.....	100,0	39,2	21,6	26,6	8,8	3,7
Wyższe.....	100,0	41,4	22,9	25,7	7,2	2,9
Dochód na 1 osobę						
Do 600,0 zł.....	100,0	33,2	21,1	28,2	13,7	3,8
600,1-900,0.....	100,0	32,3	23,6	28,2	12,4	3,5
900,1-1200,0.....	100,0	34,9	23,6	27,0	10,8	3,6
1200,1-1700,0.....	100,0	32,9	21,6	31,6	9,8	4,1
Powyżej 1700,0 zł.....	100,0	38,9	20,5	28,0	8,5	4,0
Miejsce zamieszkania						
Miasta.....	100,0	36,2	21,1	28,3	10,6	3,8
o liczbie mieszkańców:						
500 tys. i więcej.....	100,0	41,1	19,7	27,2	9,0	3,0
200-499.....	100,0	43,4	22,0	22,2	8,0	4,4
100-199.....	100,0	33,0	21,6	32,9	10,6	2,0
20-99.....	100,0	32,9	21,8	29,7	11,6	4,0
poniżej 20 tys.	100,0	31,6	20,4	29,9	12,9	5,3
Wieś.....	100,0	32,0	23,8	29,5	10,9	3,8
Typ gospodarstwa domowego						
Pracowników.....	100,0	36,4	22,6	28,1	9,6	3,3
Rolników.....	100,0	28,5	22,5	31,2	13,7	4,1
Pracujących na rachunek własny poza gosp. rolnym.....	100,0	34,7	24,2	28,8	10,8	1,5
Emerytów.....	100,0	31,8	16,2	30,0	14,2	7,8
Rencistów.....	100,0	26,4	18,2	29,4	15,7	10,4
Utrzymujących się z niezarobkowych źródeł.....	100,0	27,2	22,0	32,2	13,4	5,2
Motywy uczestnictwa						
Dla zdrowia, ze względu na zalecenie lekarza.....	100,0	26,0	20,5	33,0	13,1	7,4
Dla przyjemności, rozrywki.....	100,0	38,2	21,5	27,2	9,6	3,5
Dla utrzymania kondycji fizycznej oraz zachowania właściwej sylwetki.....	100,0	27,8	22,5	33,0	12,9	3,8
Ze względu na spotkania ze znajomymi.....	100,0	35,5	30,0	26,1	6,8	1,6
Ze względu na uprawianie sportu lub rekreacji ruchowej w przeszłości.....	100,0	33,5	22,8	28,9	13,3	1,5
Inne przyczyny.....	100,0	19,3	20,2	23,2	29,8	7,6
Sprawność fizyczna osób						
Sprawni.....	100,0	35,3	21,9	28,7	10,5	3,6
Niepełnosprawni.....	100,0	24,7	23,5	28,8	14,5	8,5
o stopniu:						
znacznym.....	100,0	21,3	20,7	27,9	20,6	9,5
umiarkowanym.....	100,0	22,0	28,3	29,9	11,0	8,7
lekkim.....	100,0	34,1	21,0	24,0	13,1	7,8
dzieci z orzeczeniem o niepełnosprawności.....	100,0	12,6	18,1	38,4	21,9	8,9
Subiektywna ocena ogólnej sprawności (kondycji) fizycznej						
Bardzo dobra.....	100,0	32,9	20,3	31,6	11,9	3,4
Dobra.....	100,0	35,8	23,4	27,9	9,6	3,3
Średnia.....	100,0	37,4	22,4	24,0	10,5	5,7
Zła.....	100,0	37,2	20,2	22,6	10,5	9,5
Bardzo zła.....	100,0	21,6	23,6	38,1	13,0	3,7

Tabl. 35. Uczestnictwo członków gospodarstw domowych w zajęciach sportowych lub rekreacyjnych według częstotliwości zajęć i wybranych cech zajęć

Wyszczególnienie	Zajęcia scharakteryzowane	Częstotliwość zajęć				
		okazjonalna	sporadyczna	systematyczna		
				1 lub 2 razy w tygodniu	3-5 razy w tygodniu	ponad 5 razy w tygodniu
w odsetkach						
O G Ó Ł E M.....	100,0	34,8	21,9	28,7	10,7	3,8
Okres uczestnictwa						
Poniżej roku.....	100,0	33,6	21,6	33,9	8,0	2,9
1 rok.....	100,0	30,5	21,4	33,6	11,2	3,4
2 lata.....	100,0	28,4	22,2	35,8	11,5	2,0
3-5 lat.....	100,0	31,4	22,5	30,6	12,1	3,4
6-9 lat.....	100,0	30,8	19,8	32,2	13,2	4,0
10 lat i więcej.....	100,0	41,7	22,1	22,5	8,8	4,9
Miejsce uczestnictwa						
Miejscowość zamieszkania.....	100,0	30,3	22,4	30,8	12,0	4,4
Miejscowość usytuowania miejsca pracy lub nauki.....	100,0	20,6	27,1	35,1	13,8	3,4
Inna miejscowość odległa do 5,0 km od miejsca zamieszkania.....	100,0	42,0	22,6	27,0	7,5	0,9
Inna miejscowość odległa do 5,1 do 10 km od miejsca zamieszkania.....	100,0	44,2	26,0	24,3	4,1	1,5
Inna miejscowość odległa powyżej 10 km od miejsca zamieszkania.....	100,0	66,1	15,2	13,6	3,6	1,5
Miejsce uczestnictwa (obiekt)						
Obiekt sportowy.....	100,0	32,2	25,4	32,4	8,7	1,3
Klub fitness/siłownia.....	100,0	18,4	21,4	46,7	12,3	1,3
Dom/mieszkanie.....	100,0	27,1	25,9	29,2	12,4	5,4
Poza infrastrukturą sportową (park, las itp.)..	100,0	39,5	19,2	24,8	11,3	5,2
Przeciętny czas trwania zajęć						
Poniżej 1 godz.	100,0	34,9	22,8	27,1	10,3	4,9
1 godz.....	100,0	34,5	23,1	29,9	9,7	2,9
Od ponad 1 do 2 godz. włącznie.....	100,0	30,9	20,4	31,4	13,2	4,1
Od ponad 2 godz. do 3 godz. włącznie.....	100,0	38,6	21,0	24,2	10,8	5,2
Ponad 3 godz.	100,0	54,0	20,8	16,4	4,9	3,9
Główny organizator zajęć						
Klub sportowy.....	100,0	16,2	18,7	42,9	18,7	3,6
Szkoła (SKS, UKS).....	100,0	9,8	22,0	49,1	17,0	2,2
Ognisko TKKF.....	100,0	13,0	16,7	66,4	4,0	0,0
Zespół LZS.....	100,0	0,0	9,5	51,6	35,3	3,6
Zakład pracy.....	100,0	43,9	18,3	27,5	5,9	4,4
Prywatny organizator.....	100,0	27,1	16,5	45,1	10,7	0,7
Inni organizatorzy.....	100,0	35,1	23,3	35,6	5,7	0,3
Bez organizatora (indywidualnie, z rodziną itp.).....	100,0	38,2	22,5	25,2	9,9	4,2
Brak wiedzy na temat organizatora.....	100,0	31,6	37,4	26,1	4,8	0,0
Przeciętny czas dojazdu						
Na miejscu, bez dojazdu.....	100,0	26,0	22,0	29,5	15,4	7,1
Do 59 minut.....	100,0	36,3	22,3	29,8	9,1	2,5
Od 1 godz. do 1 godz. 59 minut.....	100,0	47,3	22,0	23,0	6,4	1,3
Powyżej 2 godz.....	100,0	69,3	13,3	11,8	2,7	2,8
Forma finansowania udziału w zajęciach						
Całość wydatków poniósł organizator zajęć..	100,0	20,3	16,9	43,5	17,2	2,1
Część wydatków poniósł uczestnik.....	100,0	23,8	26,0	37,2	12,1	0,8
Całość wydatków poniósł uczestnik.....	100,0	36,8	25,7	31,4	5,4	0,8
Uczestnictwo nie wiązało się z wydatkami....	100,0	35,7	20,8	26,5	11,9	5,1
Przeciętne miesięczne opłaty						
Brak opłat.....	100,0	34,8	20,6	27,5	12,2	4,9
Do 50 zł.....	100,0	39,7	29,4	25,9	4,4	0,6
Od 51 do 100.....	100,0	18,9	15,9	52,5	11,9	0,8
Od 101 do 150.....	100,0	15,9	8,8	56,3	15,3	3,7
Od 151 do 300.....	100,0	26,7	16,5	44,4	9,9	2,5
Od 301 do 500.....	100,0	27,3	17,1	49,2	6,4	0,0
Od 501 do 1000.....	100,0	79,5	6,4	14,1	0,0	0,0
Powyżej 1000 zł.....	100,0	62,5	0,0	0,0	18,7	18,7

Tabl. 36. Uczestnictwo członków gospodarstw domowych w zawodach sportowych lub rekreacyjnych według częstotliwości oraz rodzajów zajęć

Rodzaje zajęć	Zajęcia scharakteryzowane	Brak udziału	Udział w zawodach			
			razem	częstotliwość uczestnictwa (w ciągu roku)		
				od 1 do 5	od 6 do 10	ponad 10
w odsetkach						
OGÓŁEM	100,0	92,1	7,9	4,2	1,2	2,5
Jazda na rowerze.....	100,0	96,0	4,0	1,0	0,7	2,3
Pływanie.....	100,0	94,3	5,7	2,8	1,1	1,8
Gra w piłkę nożną.....	100,0	77,1	22,9	10,6	3,2	9,1
Gra w siatkówkę.....	100,0	87,7	12,3	8,2	2,5	1,6
Taniec.....	100,0	90,4	9,6	6,1	2,0	1,4
Jogging, nordic walking.....	100,0	97,0	3,0	2,3	0,2	0,5
Ogólnorozwojowe zajęcia ruchowe i poprawiające kondycję fizyczną.....	100,0	97,6	2,4	0,3	0,0	2,1
Aerobik, fitness, joga, gimnastyka.....	100,0	94,5	5,5	2,2	0,0	3,3
Jazda na rolkach, deskorolce, wrotkach itp.	100,0	96,9	3,1	1,7	0,2	1,1
Gra w tenisa ziemnego, badmintonu lub squasha	100,0	94,6	5,4	3,6	0,6	1,2
Jazda na łyżwach.....	100,0	95,9	4,1	1,9	1,3	1,0
Gra w koszykówkę.....	100,0	85,2	14,8	10,5	3,0	1,3
Wędkarstwo.....	100,0	91,0	9,0	5,8	2,0	1,2
Jazda na nartach, snowboardzie.....	100,0	93,7	6,3	5,2	0,0	1,1
Gra w tenisa stołowego.....	100,0	85,5	14,5	9,7	3,0	1,8
Gra w kregle.....	100,0	94,6	5,4	5,4	0,0	0,0
Sporty siłowe i kulturystyka.....	100,0	96,5	3,5	1,7	0,3	1,4
Gra w szachy.....	100,0	96,5	3,5	1,3	1,6	0,6
Gra w piłkę ręczną.....	100,0	81,9	18,1	13,9	0,6	3,6
Gra w bilard, snookera.....	100,0	95,9	4,1	2,2	1,1	0,7
Lekkoatletyka.....	100,0	63,7	36,3	24,8	7,0	4,5
MĘŻCZYŹNI	100,0	90,5	9,5	4,9	1,5	3,1
Jazda na rowerze.....	100,0	95,5	4,5	1,3	0,6	2,5
Pływanie.....	100,0	93,5	6,5	2,9	1,5	2,0
Gra w piłkę nożną.....	100,0	77,2	22,8	9,9	3,4	9,5
Gra w siatkówkę.....	100,0	88,9	11,1	6,6	2,0	2,5
Taniec.....	100,0	89,7	10,3	6,8	2,0	1,5
Jogging, nordic walking.....	100,0	95,0	5,0	4,2	0,0	0,8
Ogólnorozwojowe zajęcia ruchowe i poprawiające kondycję fizyczną.....	100,0	97,3	2,7	0,0	0,0	2,7
Aerobik, fitness, joga, gimnastyka.....	100,0	90,0	10,0	4,8	0,0	5,1
Jazda na rolkach, deskorolce, wrotkach itp.	100,0	96,4	3,6	2,5	0,0	1,1
Gra w tenisa ziemnego, badmintonu lub squasha	100,0	94,3	5,7	3,6	1,2	1,0
Jazda na łyżwach.....	100,0	95,0	5,0	1,4	0,9	2,7
Gra w koszykówkę.....	100,0	82,4	17,6	12,5	3,4	1,7
Wędkarstwo.....	100,0	90,4	9,6	6,0	2,2	1,4
Jazda na nartach, snowboardzie.....	100,0	91,7	8,3	6,4	0,0	1,9
Gra w tenisa stołowego.....	100,0	88,0	12,0	5,8	3,9	2,3
Gra w kregle.....	100,0	95,1	4,9	4,9	0,0	0,0
Sporty siłowe i kulturystyka.....	100,0	96,7	3,3	1,3	0,4	1,6
Gra w szachy.....	100,0	96,6	3,4	1,2	2,2	0,0
Gra w piłkę ręczną.....	100,0	89,9	10,1	8,9	1,3	0,0
Gra w bilard, snookera.....	100,0	93,2	6,8	3,8	1,8	1,2
Lekkoatletyka.....	100,0	68,8	31,2	23,3	2,6	5,3
KOBIETY	100,0	93,9	6,1	3,5	0,9	1,8
Jazda na rowerze.....	100,0	96,4	3,6	0,8	0,7	2,2
Pływanie.....	100,0	95,1	4,9	2,7	0,6	1,6
Gra w piłkę nożną.....	100,0	76,8	23,2	17,1	1,0	5,1
Gra w siatkówkę.....	100,0	86,7	13,3	9,6	2,9	0,8
Taniec.....	100,0	90,6	9,4	5,9	2,1	1,4
Jogging, nordic walking.....	100,0	97,8	2,2	1,5	0,3	0,4
Ogólnorozwojowe zajęcia ruchowe i poprawiające kondycję fizyczną.....	100,0	97,8	2,2	0,6	0,0	1,7
Aerobik, fitness, joga, gimnastyka.....	100,0	95,0	5,0	1,9	0,0	3,1
Jazda na rolkach, deskorolce, wrotkach itp.	100,0	97,2	2,8	1,3	0,4	1,2
Gra w tenisa ziemnego, badmintonu lub squasha	100,0	94,9	5,1	3,6	0,0	1,5
Jazda na łyżwach.....	100,0	96,4	3,6	2,1	1,5	0,0
Gra w koszykówkę.....	100,0	90,4	9,6	6,9	2,1	0,6
Wędkarstwo.....	100,0	96,5	3,5	3,5	0,0	0,0
Jazda na nartach, snowboardzie.....	100,0	96,5	3,5	3,5	0,0	0,0
Gra w tenisa stołowego.....	100,0	80,7	19,3	17,1	1,3	1,0
Gra w kregle.....	100,0	94,2	5,8	5,8	0,0	0,0
Sporty siłowe i kulturystyka.....	100,0	95,0	5,0	5,0	0,0	0,0
Gra w szachy.....	100,0	96,4	3,6	1,5	0,0	2,1
Gra w piłkę ręczną.....	100,0	75,7	24,3	17,9	0,0	6,4
Gra w bilard, snookera.....	100,0	100,0	0,0	0,0	0,0	0,0
Lekkoatletyka.....	100,0	57,2	42,8	26,6	12,6	3,5

Tabl. 36. Uczestnictwo członków gospodarstw domowych w zawodach sportowych lub rekreacyjnych według częstotliwości oraz rodzajów zajęć (dok.)

Rodzaje zajęć	Zajęcia scharakteryzowane	Brak udziału	Udział w zawodach			
			razem	częstotliwość uczestnictwa (w ciągu roku)		
				od 1 do 5	od 6 do 10	ponad 10
w odsetkach						
MIASTO	100,0	91,9	8,1	4,2	1,2	2,7
Jazda na rowerze	100,0	95,2	4,8	1,1	0,8	2,9
Pływanie	100,0	93,5	6,5	3,1	1,3	2,1
Gra w piłkę nożną.....	100,0	78,1	21,9	10,5	2,3	9,1
Gra w siatkówkę	100,0	88,0	12,0	8,4	1,7	1,9
Taniec	100,0	90,5	9,5	5,6	2,7	1,3
Jogging, nordic walking	100,0	95,8	4,2	3,1	0,3	0,7
Ogólnorozwojowe zajęcia ruchowe i poprawiające kondycję fizyczną	100,0	97,0	3,0	0,4	0,0	2,6
Aerobik, fitness, joga, gimnastyka	100,0	94,5	5,5	2,2	0,0	3,4
Jazda na rolkach, deskorolce, wrotkach itp.	100,0	96,9	3,1	1,8	0,4	0,9
Gra w tenisa ziemnego, badmintonu lub squasha	100,0	94,3	5,7	3,8	0,5	1,4
Jazda na łyżwach	100,0	95,0	5,0	2,3	1,4	1,4
Gra w koszykówkę	100,0	84,1	15,9	11,7	3,1	1,1
Wędkarstwo	100,0	89,1	10,9	6,1	3,0	1,8
Jazda na nartach, snowboardzie	100,0	92,2	7,8	6,4	0,0	1,5
Gra w tenisa stołowego	100,0	86,2	13,8	9,9	2,0	1,9
Gra w kręgle	100,0	94,1	5,9	5,9	0,0	0,0
Sporty siłowe i kulturystyka	100,0	97,5	2,5	1,5	0,0	1,0
Gra w szachy	100,0	95,7	4,3	1,2	2,2	0,9
Gra w piłkę ręczną.....	100,0	80,7	19,3	13,7	0,0	5,6
Gra w bilard, snookera	100,0	95,1	4,9	2,7	1,3	0,9
Lekkoatletyka	100,0	63,5	36,5	20,4	10,9	5,1
WIEŚ.....	100,0	92,6	7,4	4,1	1,1	2,1
Jazda na rowerze	100,0	97,2	2,8	1,0	0,4	1,5
Pływanie	100,0	96,2	3,8	2,3	0,5	1,1
Gra w piłkę nożną.....	100,0	75,9	24,1	10,6	4,3	9,2
Gra w siatkówkę	100,0	87,1	12,9	8,0	3,9	1,0
Taniec	100,0	90,1	9,9	7,4	0,6	1,8
Jogging, nordic walking	100,0	99,6	0,4	0,4	0,0	0,0
Ogólnorozwojowe zajęcia ruchowe i poprawiające kondycję fizyczną	100,0	100,0	0,0	0,0	0,0	0,0
Aerobik, fitness, joga, gimnastyka	100,0	94,3	5,7	2,4	0,0	3,2
Jazda na rolkach, deskorolce, wrotkach itp.	100,0	96,7	3,3	1,6	0,0	1,6
Gra w tenisa ziemnego, badmintonu lub squasha	100,0	95,6	4,4	2,9	0,7	0,8
Jazda na łyżwach	100,0	98,1	1,9	0,9	1,1	0,0
Gra w koszykówkę	100,0	87,8	12,2	7,9	2,7	1,7
Wędkarstwo	100,0	93,5	6,5	5,4	0,7	0,5
Jazda na nartach, snowboardzie	100,0	99,0	1,0	1,0	0,0	0,0
Gra w tenisa stołowego	100,0	84,3	15,7	9,4	4,4	1,8
Gra w kręgle	100,0	97,6	2,4	2,4	0,0	0,0
Sporty siłowe i kulturystyka	100,0	92,9	7,1	2,7	1,5	2,9
Gra w szachy	100,0	98,5	1,5	1,5	0,0	0,0
Gra w piłkę ręczną.....	100,0	83,5	16,5	14,2	1,2	1,1
Gra w bilard, snookera	100,0	100,0	0,0	0,0	0,0	0,0
Lekkoatletyka	100,0	63,9	36,1	29,8	2,5	3,8

Tabl. 37. Uczestnictwo członków gospodarstw domowych w zawodach sportowych lub rekreacyjnych według częstotliwości udziału w zawodach oraz cech uczestników

Wyszczególnienie	Zajęcia scharakteryzowane	brak udziału w zawodach	udział w zawodach			
			razem	częstotliwość uczestnictwa (w roku)		
				od 1 do 5	od 6 do 10	ponad 10
w odsetkach						
ZAJĘCIA SZARAKTERYZOWANE RAZEM	100,0	92,1	7,9	4,2	1,2	2,5
Płeć						
Mężczyźni	100,0	90,5	9,5	4,9	1,5	3,1
Kobiety	100,0	93,9	6,1	3,5	0,9	1,8
Wiek						
5–9 lat	100,0	94,6	5,4	3,1	0,3	2,0
10–14	100,0	86,1	13,9	8,1	1,5	4,3
15–19	100,0	85,5	14,5	7,6	2,9	4,1
20–29	100,0	93,0	7,0	4,0	1,0	2,1
30–39	100,0	95,1	4,9	2,4	0,8	1,6
40–49	100,0	94,4	5,6	2,3	1,2	2,0
50–59	100,0	96,5	3,5	1,7	0,4	1,4
60 lat i więcej	100,0	94,8	5,2	2,5	0,8	1,9
Poziom najwyższego ukończonego wykształcenia						
Podstawowe ukończone i bez wykształcenia	100,0	89,5	10,5	5,9	1,2	3,4
Gimnazjalne	100,0	86,1	13,9	7,3	2,8	3,7
Zasadnicze zawodowe	100,0	95,3	4,7	1,4	1,1	2,2
Średnie i policealne	100,0	94,4	5,6	3,1	0,8	1,7
Wyższe	100,0	93,7	6,3	3,4	0,9	2,0
Dochód na 1 osobę						
Do 600,0 zł	100,0	92,8	7,2	4,3	1,6	1,3
600,1–900,0	100,0	91,5	8,5	4,1	1,4	3,0
900,1–1200,0	100,0	92,5	7,5	3,9	1,4	2,1
1200,1–1700,0	100,0	91,0	9,0	4,3	0,9	3,7
Powyżej 1700,0 zł	100,0	92,9	7,1	4,2	0,9	1,9
Miejsce zamieszkania						
Miasta	100,0	91,9	8,1	4,2	1,2	2,7
o liczbie mieszkańców:						
500 tys. i więcej	100,0	91,6	8,4	5,4	1,6	1,5
200–499	100,0	90,0	10,0	5,6	1,2	3,1
100–199	100,0	95,7	4,3	2,5	0,3	1,4
20–99	100,0	91,1	8,9	3,9	1,2	3,8
poniżej 20 tys.	100,0	92,5	7,5	3,3	1,4	2,7
Wieś	100,0	92,6	7,4	4,1	1,1	2,1
Sprawność fizyczna osób						
Sprawni	100,0	92,1	7,9	4,3	1,2	2,5
Niepełnosprawni	100,0	93,9	6,1	1,6	1,4	3,1
o stopniu:						
znacznym	100,0	94,0	6,0	2,1	0,0	3,8
umiarkowanym	100,0	96,1	3,9	1,2	0,5	2,2
lekkim	100,0	91,1	8,9	1,7	3,1	4,1
dzieci z orzeczeniem o niepełnosprawności	100,0	94,6	5,4	2,2	1,1	2,1
Typ gospodarstwa domowego						
Pracowników	100,0	92,2	7,8	4,2	1,2	2,4
Rolników	100,0	87,8	12,2	6,9	3,3	2,1
Pracujących na rachunek własny poza gosp. rolnym	100,0	91,9	8,1	4,1	0,7	3,3
Emerytów	100,0	94,0	6,0	2,7	0,8	2,6
Rencistów	100,0	96,6	3,4	1,8	0,8	0,8
Utrzymujących się z niezarobkowych źródeł	100,0	87,2	12,8	7,1	1,9	3,8
Charakter wykonywanej pracy						
Praca siedząca, niewymagająca wysiłku fizycznego	100,0	95,2	4,8	2,7	0,6	1,5
Praca wymagająca wysiłku fizycznego	100,0	93,1	6,9	3,3	1,4	2,2
Praca wymagająca intensywnego wysiłku fizycznego	100,0	94,4	5,6	2,7	0,7	2,1
Motywy uczestnictwa						
Dla zdrowia, ze względu na zalecenie lekarza	100,0	94,4	5,6	3,0	0,5	2,1
Dla przyjemności, rozrywki	100,0	92,1	7,9	4,2	1,4	2,4
Dla utrzymania kondycji fizycznej oraz zachowania właściwej sylwetki	100,0	91,2	8,8	5,0	1,1	2,6
Ze względu na spotkania ze znajomymi	100,0	95,7	4,3	2,8	0,4	1,0
Ze względu na uprawianie sportu lub rekreacji ruchowej w przeszłości	100,0	80,2	19,8	8,0	1,5	10,3
Inne przyczyny	100,0	91,9	8,1	0,0	0,0	8,1

Tabl. 37. Uczestnictwo członków gospodarstw domowych w zawodach sportowych lub rekreacyjnych według częstotliwości udziału w zawodach oraz cech uczestników (dok.)

Wyszczególnienie	Zajęcia scharakteryzowane	brak udziału w zawodach	udział w zawodach			
			razem	częstotliwość uczestnictwa (w roku)		
				od 1 do 5	od 6 do 10	ponad 10
w odsetkach						
W TYM UCZESTNICTWO SYSTEMATYCZNE RAZEM	100,0	88,9	11,1	5,4	1,4	4,2
Płeć						
Mężczyźni	100,0	86,2	13,8	6,3	2,0	5,5
Kobiety	100,0	91,7	8,3	4,5	0,9	2,9
Wiek						
5–9 lat	100,0	92,7	7,3	4,5	0,3	2,5
10–14	100,0	80,9	19,1	10,6	2,4	6,0
15–19	100,0	76,5	23,5	11,3	4,3	7,8
20–29	100,0	90,0	10,0	4,2	0,8	5,0
30–39	100,0	93,9	6,1	2,4	0,5	3,2
40–49	100,0	93,3	6,7	2,1	1,4	3,2
50–59	100,0	97,2	2,8	1,5	0,2	1,1
60 lat i więcej	100,0	96,3	3,7	1,2	0,5	2,1
Poziom najwyższego ukończonego wykształcenia						
Podstawowe ukończone i bez wykształcenia	100,0	85,9	14,1	7,7	1,7	4,7
Gimnazjalne	100,0	77,6	22,4	10,9	3,9	7,7
Zasadnicze zawodowe	100,0	94,6	5,4	1,2	1,1	3,0
Średnie i policealne	100,0	93,7	6,3	3,0	0,4	3,0
Wyższe	100,0	91,6	8,4	3,5	1,0	3,8
Dochód na 1 osobę						
Do 600,0 zł	100,0	89,6	10,4	5,7	2,4	2,3
600,1–900,0	100,0	86,7	13,3	6,5	1,9	4,9
900,1–1200,0	100,0	89,1	10,9	6,4	1,4	3,1
1200,1–1700,0	100,0	88,6	11,4	4,4	0,7	6,3
Powyżej 1700,0 zł	100,0	90,3	9,7	4,7	1,3	3,7
Miejsce zamieszkania						
Miasta	100,0	88,9	11,1	5,3	1,2	4,6
o liczbie mieszkańców:						
500 tys. i więcej	100,0	89,0	11,0	6,2	1,5	3,4
200–499	100,0	84,1	15,9	7,0	2,0	6,8
100–199	100,0	91,9	8,1	4,7	0,7	2,6
20–99	100,0	88,0	12,0	5,3	1,2	5,5
poniżej 20 tys.	100,0	91,0	9,0	4,0	0,9	4,1
Wieś	100,0	89,0	11,0	5,6	1,8	3,6
Sprawność fizyczna osób						
Sprawni	100,0	88,6	11,4	5,6	1,5	4,3
Niepełnosprawni	100,0	94,0	6,0	1,7	0,3	4,0
o stopniu:						
znacznym	100,0	89,7	10,3	3,7	0,0	6,6
umiarkowanym	100,0	96,9	3,1	0,7	0,0	2,4
lekkim	100,0	93,5	6,5	1,1	0,0	5,3
dzieci z orzeczeniem o niepełnosprawności	100,0	92,2	7,8	3,1	1,6	3,1
Typ gospodarstwa domowego						
Pracowników	100,0	88,9	11,1	5,4	1,6	4,2
Rolników	100,0	82,6	17,4	10,9	3,7	2,8
Pracujących na rachunek własny poza gosp. rolnym	100,0	87,5	12,5	5,3	1,0	6,2
Emerytów	100,0	92,9	7,1	3,0	0,5	3,6
Rencistów	100,0	95,4	4,6	2,6	1,5	0,6
Utrzymujących się z niezarobkowych źródeł	100,0	82,1	17,9	9,9	1,4	6,6
Charakter wykonywanej pracy						
Praca siedząca, niewymagająca wysiłku fizycznego	100,0	94,6	5,4	2,3	0,4	2,7
Praca wymagająca wysiłku fizycznego	100,0	91,9	8,1	3,0	1,1	4,0
Praca wymagająca intensywnego wysiłku fizycznego	100,0	91,7	8,3	3,6	1,3	3,4
Motywy uczestnictwa						
Dla zdrowia, ze względu na zalecenie lekarza	100,0	93,2	6,8	3,1	0,6	3,1
Dla przyjemności, rozrywki	100,0	88,1	11,9	6,0	1,7	4,2
Dla utrzymania kondycji fizycznej oraz zachowania właściwej sylwetki	100,0	89,8	10,2	5,2	1,2	3,8
Ze względu na spotkania ze znajomymi	100,0	94,1	5,9	3,3	0,4	2,2
Ze względu na uprawianie sportu lub rekreacji ruchowej w przeszłości	100,0	64,2	35,8	8,9	3,4	23,6
Inne przyczyny	100,0	86,6	13,4	0,0	0,0	13,4

Tabl. 38. Uczestnictwo członków gospodarstw domowych w zawodach sportowych lub rekreacyjnych według częstotliwości udziału w zawodach oraz cech zajęć

Wyszczególnienie	Zajęcia scharakteryzowane	Brak udziału w zawodach	Udział w zawodach			
			razem	częstotliwość uczestnictwa (w roku)		
				od 1 do 5	od 6 do 10	ponad 10
w odsetkach						
ZAJĘCIA SZARAKTERYZOWANE RAZEM	100,0	92,1	7,9	4,2	1,2	2,5
Okres uczestnictwa						
Poniżej roku	100,0	91,0	9,0	4,7	1,1	3,2
1 rok	100,0	93,2	6,8	3,8	0,7	2,3
2 lata	100,0	90,8	9,2	6,0	1,0	2,1
3-5 lat	100,0	90,6	9,4	5,0	1,4	3,0
6-9 lat	100,0	88,4	11,6	5,2	2,7	3,7
10 lat i więcej	100,0	94,2	5,8	2,8	1,0	2,0
Miejsce uczestnictwa (geograficzne)						
Miejscowość zamieszkania	100,0	92,9	7,1	3,7	1,1	2,3
Miejscowość usytuowania miejsca pracy lub nauki	100,0	77,3	22,7	14,3	2,1	6,2
Inna miejscowość odległa do 5,0 km od miejsca zamieszkania	100,0	90,7	9,3	4,0	1,2	4,1
Inna miejscowość odległa do 5,1 do 10 km od miejsca zamieszkania	100,0	90,8	9,2	5,6	1,8	1,8
Inna miejscowość odległa powyżej 10km od miejsca zamieszkania	100,0	91,5	8,5	4,6	1,4	2,6
Miejsce uczestnictwa (obiekt)						
Obiekt sportowy	100,0	84,7	15,3	9,0	2,1	4,1
Klub fitness/siłownia	100,0	93,1	6,9	2,7	0,8	3,5
Dom/mieszkanie	100,0	97,3	2,7	0,9	0,3	1,5
Poza infrastrukturą sportową (park, las itp.)	100,0	95,3	4,7	2,2	0,9	1,6
Przeciętny czas trwania zajęć						
Poniżej 1 godz.	100,0	95,9	4,1	2,1	0,5	1,5
1 godz.	100,0	94,0	6,0	3,1	0,9	2,0
Od ponad 1 do 2 godz. włącznie	100,0	88,7	11,3	6,1	1,6	3,6
Od ponad 2 godz. do 3 godz. włącznie	100,0	89,5	10,5	4,9	1,8	3,7
Ponad 3 godz.	100,0	88,3	11,7	7,4	2,3	2,0
Główny organizator zajęć						
Klub sportowy	100,0	64,8	35,2	15,9	4,9	14,3
Szkoła (SKS, UKS)	100,0	69,1	30,9	22,0	4,7	4,1
Ognisko TKKF	100,0	74,8	25,2	25,2	0,0	0,0
Zespół LZS	100,0	20,1	79,9	20,2	9,3	50,3
Zakład pracy	100,0	80,9	19,1	12,1	0,8	6,2
Prywatny organizator	100,0	88,9	11,1	6,7	1,4	3,0
Inni organizatorzy	100,0	86,8	13,2	9,4	1,8	1,9
Bez organizatora (indywidualnie, z rodziną itp.)	100,0	96,1	3,9	1,8	0,7	1,4
Brak wiedzy na temat organizatora	100,0	89,1	10,9	10,9	0,0	0,0
Przeciętny czas dojazdu						
Na miejscu, bez dojazdu	100,0	97,9	2,1	0,9	0,4	0,9
Do 59 minut	100,0	90,3	9,7	5,2	1,5	3,0
Od 1 godz. Do 1 godz 59 minut	100,0	86,3	13,7	7,7	1,5	4,5
Powyżej 2 godz.	100,0	83,5	16,5	9,5	3,4	3,7
Forma finansowania udziału w zajęciach						
Całość wydatków poniósł organizator zajęć	100,0	64,5	35,5	22,1	5,8	7,7
Część wydatków poniósł uczestnik	100,0	75,2	24,8	14,8	3,3	6,6
Całość wydatków poniósł uczestnik	100,0	91,5	8,5	4,6	1,0	2,9
Uczestnictwo nie wiązało się z wydatkami	100,0	95,0	5,0	2,4	0,9	1,8
Przeciętne miesięczne opłaty						
Brak opłat	100,0	93,1	6,9	3,5	1,2	2,2
Do 50 zł	100,0	90,0	10,0	5,5	1,3	3,2
Od 51 do 100	100,0	90,2	9,8	5,7	1,3	2,8
Od 101 do 150	100,0	86,9	13,1	6,8	0,0	6,3
Od 151 do 300	100,0	77,0	23,0	13,0	3,3	6,7
Od 301 do 500	100,0	75,4	24,6	21,4	0,0	3,2
Od 501 do 1000	100,0	84,8	15,2	15,2	0,0	0,0
Powyżej 1000 zł	100,0	81,3	18,7	0,0	0,0	18,7

Tabl. 38. Uczestnictwo członków gospodarstw domowych w zawodach sportowych lub rekreacyjnych według częstotliwości udziału w zawodach oraz cech zajęć (dok.)

Wyszczególnienie	Zajęcia scharakteryzowane	Brak udziału w zawodach	Udział w zawodach			
			razem	częstotliwość uczestnictwa (w roku)		
				od 1 do 5	od 6 do 10	ponad 10
w odsetkach						
W TYM UCZESTNICTWO SYSTEMATYCZNE RAZEM	100,0	88,9	11,1	5,4	1,4	4,2
Okres uczestnictwa						
Poniżej roku	100,0	86,7	13,3	5,2	1,7	6,4
1 rok	100,0	92,1	7,9	3,9	0,7	3,2
2 lata	100,0	87,6	12,4	8,4	1,0	3,0
3-5 lat	100,0	86,0	14,0	6,9	1,9	5,2
6-9 lat	100,0	81,6	18,4	8,1	3,1	7,1
10 lat i więcej	100,0	93,2	6,8	2,5	0,9	3,4
Miejsce uczestnictwa						
Miejscowość zamieszkania	100,0	90,5	9,5	4,6	1,3	3,5
Miejscowość usytuowania miejsca pracy lub nauki	100,0	69,0	31,0	18,0	3,1	9,9
Inna miejscowość odległa do 5,0 km od miejsca zamieszkania	100,0	82,0	18,0	6,9	1,3	9,8
Inna miejscowość odległa do 5,1 do 10 km od miejsca zamieszkania	100,0	84,5	15,5	8,8	1,6	5,1
Inna miejscowość odległa powyżej 10km od miejsca zamieszkania	100,0	80,3	19,7	8,4	2,8	8,5
Miejsce uczestnictwa (obiekt)						
Obiekt sportowy	100,0	73,9	26,1	14,3	3,6	8,2
Klub fitness/siłownia	100,0	91,8	8,2	2,4	0,9	5,0
Dom/mieszkanie	100,0	97,3	2,7	0,6	0,0	2,1
Poza infrastrukturą sportową (park, las itp.)	100,0	95,5	4,5	1,6	0,5	2,3
Przeciętny czas trwania zajęć						
Poniżej 1 godz.	100,0	94,9	5,1	2,6	0,2	2,3
1 godz.	100,0	92,1	7,9	3,9	0,9	3,0
Od ponad 1 do 2 godz. włącznie	100,0	83,4	16,6	8,3	2,4	5,9
Od ponad 2 godz. do 3 godz. włącznie	100,0	82,6	17,4	6,8	2,4	8,2
Ponad 3 godz.	100,0	85,6	14,4	6,3	3,2	5,0
Główny organizator zajęć						
Klub sportowy	100,0	54,9	45,1	19,3	5,7	20,0
Szkoła (SKS, UKS)	100,0	63,9	36,1	24,2	6,2	5,7
Ognisko TKKF	100,0	72,6	27,4	27,4	0,0	0,0
Zespół LZS	100,0	15,6	84,4	22,4	6,4	55,6
Zakład pracy	100,0	77,5	22,5	9,8	2,0	10,6
Prywatny organizator	100,0	85,9	14,1	8,4	1,4	4,3
Inni organizatorzy	100,0	90,4	9,6	7,5	0,8	1,2
Bez organizatora (indywidualnie, z rodziną itp.)	100,0	96,2	3,8	1,3	0,4	2,1
Brak wiedzy na temat organizatora	100,0	100,0	0,0	0,0	0,0	0,0
Przeciętny czas dojazdu						
Na miejscu, bez dojazdu	100,0	98,1	1,9	0,6	0,0	1,3
Do 59 minut	100,0	84,5	15,5	7,9	2,3	5,4
Od 1 godz. Do 1 godz 59 minut	100,0	73,4	26,6	13,7	1,7	11,2
Powyżej 2 godz.	100,0	78,5	21,5	2,2	6,9	12,5
Forma finansowania udziału w zajęciach						
Całość wydatków poniósł organizator zajęć	100,0	57,2	42,8	22,8	8,4	11,7
Część wydatków poniósł uczestnik	100,0	62,9	37,1	20,9	4,9	11,3
Całość wydatków poniósł uczestnik	100,0	87,3	12,7	6,3	1,1	5,3
Uczestnictwo nie wiązało się z wydatkami	100,0	93,8	6,2	2,7	0,7	2,9
Przeciętne miesięczne opłaty						
Brak opłat	100,0	90,7	9,3	4,4	1,3	3,6
Do 50 zł	100,0	82,1	17,9	9,1	2,0	6,8
Od 51 do 100	100,0	88,3	11,7	6,8	1,0	3,9
Od 101 do 150	100,0	83,9	16,1	7,7	0,0	8,4
Od 151 do 300	100,0	70,3	29,7	14,7	5,8	9,2
Od 301 do 500	100,0	74,7	25,3	19,5	0,0	5,8
Od 501 do 1000	100,0	100,0	0,0	0,0	0,0	0,0
Powyżej 1000 zł	100,0	50,0	50,0	0,0	0,0	50,0

Tabl. 39. Uczestnictwo członków gospodarstw domowych w obozach sportowych lub sportowo-rekreacyjnych według częstotliwości udziału w obozach oraz cech uczestników

Wyszczególnienie	Zajęcia scharakteryzowane	Brak udziału w obozach	Udział w obozach			
			razem	częstotliwość uczestnictwa (w roku)		
				1 raz	2 razy	3 i więcej
w odsetkach						
ZAJĘCIA SZARAKTERYZOWANE RAZEM	100,0	98,9	1,1	0,7	0,2	0,1
Płeć						
Mężczyźni	100,0	98,6	1,4	1,0	0,3	0,2
Kobiety	100,0	99,3	0,7	0,5	0,2	0,0
Wiek						
5–9 lat	100,0	98,6	1,4	1,1	0,3	0,0
10–14	100,0	97,5	2,5	1,9	0,4	0,1
15–19	100,0	97,1	2,9	1,6	0,8	0,5
20–29	100,0	99,3	0,7	0,5	0,2	0,1
30–39	100,0	99,6	0,4	0,2	0,1	0,1
40–49	100,0	99,9	0,1	0,1	0,0	0,0
50–59	100,0	99,8	0,2	0,2	0,0	0,0
60 lat i więcej	100,0	99,8	0,2	0,2	0,0	0,0
Poziom najwyższego ukończonego wykształcenia						
Podstawowe ukończone i bez wykształcenia	100,0	98,1	1,9	1,5	0,4	0,1
Gimnazjalne	100,0	97,8	2,2	1,3	0,7	0,2
Zasadnicze zawodowe	100,0	99,9	0,1	0,0	0,0	0,1
Średnie i policealne	100,0	99,2	0,8	0,4	0,1	0,2
Wyższe	100,0	99,5	0,5	0,4	0,1	0,1
Dochód na 1 osobę						
Do 600,0 zł	100,0	99,7	0,3	0,3	0,0	0,0
600,1–900,0	100,0	99,0	1,0	0,8	0,1	0,0
900,1–1200,0	100,0	98,6	1,4	0,8	0,4	0,1
1200,1–1700,0	100,0	98,8	1,2	0,7	0,4	0,1
Powyżej 1700,0 zł	100,0	98,7	1,3	0,9	0,2	0,2
Miejsce zamieszkania						
Miasta	100,0	98,7	1,3	0,9	0,3	0,1
o liczbie mieszkańców:						
500 tys. i więcej	100,0	98,3	1,7	1,1	0,5	0,1
200–499	100,0	98,3	1,7	1,1	0,4	0,2
100–199	100,0	98,9	1,1	0,8	0,2	0,1
20–99	100,0	98,7	1,3	1,1	0,1	0,0
poniżej 20 tys.	100,0	99,2	0,8	0,4	0,1	0,3
Wieś	100,0	99,4	0,6	0,4	0,2	0,1
Sprawność fizyczna osób						
Sprawni	100,0	98,9	1,1	0,8	0,2	0,1
Niepełnosprawni	100,0	99,6	0,4	0,3	0,1	0,0
o stopniu:						
znacznym	100,0	97,9	2,1	2,1	0,0	0,0
umiarkowanym	100,0	99,6	0,4	0,0	0,4	0,0
lekkim	100,0	100,0	0,0	0,0	0,0	0,0
dzieci z orzeczeniem o niepełnosprawności	100,0	100,0	0,0	0,0	0,0	0,0
Typ gospodarstwa domowego						
Pracowników	100,0	98,8	1,2	0,8	0,3	0,2
Rolników	100,0	99,4	0,6	0,6	0,0	0,0
Pracujących na rachunek własny poza gosp. rolnym	100,0	98,9	1,1	0,9	0,2	0,0
Emerytów	100,0	99,4	0,6	0,4	0,2	0,0
Rencistów	100,0	99,5	0,5	0,5	0,0	0,0
Utrzymujących się z niezarobkowych źródeł	100,0	98,9	1,1	1,1	0,0	0,0
Charakter wykonywanej pracy						
Praca siedząca, niewymagająca wysiłku fizycznego	100,0	99,7	0,3	0,1	0,0	0,1
Praca wymagająca wysiłku fizycznego	100,0	99,7	0,3	0,2	0,1	0,0
Praca wymagająca intensywnego wysiłku fizycznego	100,0	99,4	0,6	0,3	0,3	0,0
Motywy uczestnictwa						
Dla zdrowia, ze względu na zalecenie lekarza	100,0	99,5	0,5	0,5	0,0	0,0
Dla przyjemności, rozrywki	100,0	98,8	1,2	0,8	0,3	0,1
Dla utrzymania kondycji fizycznej oraz zachowania właściwej sylwetki	100,0	99,2	0,8	0,5	0,1	0,2
Ze względu na spotkania ze znajomymi	100,0	98,9	1,1	1,1	0,0	0,0
Ze względu na uprawianie sportu lub rekreacji ruchowej w przeszłości	100,0	97,1	2,9	2,3	0,6	0,0
Inne przyczyny	100,0	96,4	3,6	0,0	0,0	3,6

Tabl. 39. Uczestnictwo członków gospodarstw domowych w obozach sportowych lub sportowo-rekreacyjnych według częstotliwości udziału w obozach oraz cech uczestników (dok.)

Wyszczególnienie	Zajęcia scharakteryzowane	Brak udziału w obozach	Udział w obozach			
			razem	częstotliwość uczestnictwa (w roku)		
				1 raz	2 razy	3 i więcej
w odsetkach						
W TYM UCZESTNICTWO SYSTEMATYCZNE RAZEM	100,0	97,9	2,1	1,4	0,5	0,2
Płeć						
Mężczyźni	100,0	97,3	2,7	1,7	0,7	0,3
Kobiety	100,0	98,6	1,4	1,0	0,3	0,1
Wiek						
5–9 lat	100,0	98,1	1,9	1,3	0,5	0,0
10–14	100,0	95,9	4,1	3,1	0,8	0,1
15–19	100,0	95,0	5,0	2,6	1,4	1,0
20–29	100,0	98,3	1,7	1,1	0,5	0,2
30–39	100,0	99,1	0,9	0,4	0,2	0,3
40–49	100,0	99,7	0,3	0,3	0,0	0,0
50–59	100,0	99,8	0,2	0,2	0,0	0,0
60 lat i więcej	100,0	99,7	0,3	0,3	0,0	0,0
Poziom najwyższego ukończonego wykształcenia						
Podstawowe ukończone i bez wykształcenia	100,0	97,0	3,0	2,2	0,8	0,1
Gimnazjalne	100,0	95,8	4,2	2,5	1,3	0,4
Zasadnicze zawodowe	100,0	99,7	0,3	0,0	0,1	0,2
Średnie i policealne	100,0	98,5	1,5	0,7	0,3	0,5
Wyższe	100,0	98,9	1,1	0,8	0,1	0,2
Dochód na 1 osobę						
Do 600,0 zł	100,0	99,2	0,8	0,7	0,1	0,0
600,1–900,0	100,0	97,9	2,1	1,8	0,3	0,0
900,1–1200,0	100,0	96,9	3,1	1,7	1,0	0,4
1200,1–1700,0	100,0	97,7	2,3	1,4	0,7	0,2
Powyżej 1700,0 zł	100,0	98,0	2,0	1,1	0,4	0,5
Miejsce zamieszkania						
Miasta	100,0	97,5	2,5	1,7	0,5	0,2
o liczbie mieszkańców:						
500 tys. i więcej	100,0	97,1	2,9	1,6	1,2	0,2
200–499	100,0	95,7	4,3	2,6	1,3	0,4
100–199	100,0	97,6	2,4	1,8	0,3	0,3
20–99	100,0	97,9	2,1	1,9	0,1	0,0
poniżej 20 tys.	100,0	98,4	1,6	0,9	0,2	0,5
Wieś	100,0	98,7	1,3	0,6	0,5	0,2
Sprawność fizyczna osób						
Sprawni	100,0	97,8	2,2	1,4	0,5	0,2
Niepełnosprawni	100,0	99,2	0,8	0,5	0,3	0,0
o stopniu:						
znacznym	100,0	96,3	3,7	3,7	0,0	0,0
umiarkowanym	100,0	99,3	0,7	0,0	0,7	0,0
lekkim	100,0	100,0	0,0	0,0	0,0	0,0
dzieci z orzeczeniem o niepełnosprawności	100,0	100,0	0,0	0,0	0,0	0,0
Typ gospodarstwa domowego						
Pracowników	100,0	97,5	2,5	1,5	0,7	0,4
Rolników	100,0	98,9	1,1	1,1	0,0	0,0
Pracujących na rachunek własny poza gosp. rolnym	100,0	98,2	1,8	1,4	0,4	0,0
Emerytów	100,0	98,9	1,1	0,7	0,4	0,0
Rencistów	100,0	99,1	0,9	0,9	0,0	0,0
Utrzymujących się z niezarobkowych źródeł	100,0	97,9	2,1	2,1	0,0	0,0
Charakter wykonywanej pracy						
Praca siedząca, niewymagająca wysiłku fizycznego	100,0	99,6	0,4	0,0	0,1	0,3
Praca wymagająca wysiłku fizycznego	100,0	99,2	0,8	0,5	0,2	0,1
Praca wymagająca intensywnego wysiłku fizycznego	100,0	98,4	1,6	0,7	0,9	0,0
Motywy uczestnictwa						
Dla zdrowia, ze względu na zalecenie lekarza	100,0	99,4	0,6	0,6	0,0	0,0
Dla przyjemności, rozrywki	100,0	97,4	2,6	1,7	0,8	0,2
Dla utrzymania kondycji fizycznej oraz zachowania właściwej sylwetki	100,0	98,8	1,2	0,9	0,1	0,2
Ze względu na spotkania ze znajomymi	100,0	99,5	0,5	0,5	0,0	0,0
Ze względu na uprawianie sportu lub rekreacji ruchowej w przeszłości	100,0	93,3	6,7	5,4	1,3	0,0
Inne przyczyny	100,0	94,1	5,9	0,0	0,0	5,9

Tabl. 40. Charakter wykonywanej pracy członków gospodarstw domowych

Wyszczególnienie	Ogółem	Charakter wykonywanej pracy			
		praca siedząca, niewymagająca wysiłku fizycznego	praca wymagająca wysiłku fizycznego	praca wymagająca intensywnego wysiłku fizycznego	nie dotyczy
w odsetkach					
O G Ó Ł E M	100,0	15,3	20,6	7,4	56,7
Wiek					
5–9 lat	100,0	0,0	0,0	0,0	100,0
10–14	100,0	0,0	0,0	0,0	100,0
15–19	100,0	0,9	3,3	1,6	94,2
20–29	100,0	21,6	27,9	9,7	40,8
30–39	100,0	31,8	35,8	12,8	19,6
40–49	100,0	26,5	38,8	13,5	21,2
50–59	100,0	19,5	30,7	12,4	37,4
60 lat i więcej	100,0	3,8	5,0	1,3	89,8
Stan cywilny					
Kawalerowie, panny	100,0	14,1	19,3	6,6	60,0
Zonaci, zamężne	100,0	21,4	28,8	10,7	39,2
Wdowcy, wdowy	100,0	4,6	5,3	1,6	88,5
W separacji prawnej, rozwiedzeni	100,0	20,0	27,8	8,6	43,6
Osoby w wieku 5–14 lat	100,0	0,0	0,0	0,0	100,0
Poziom najwyższego ukończonego wykształcenia					
Podstawowe ukończone i bez wykształcenia	100,0	1,1	6,4	3,2	89,3
Gimnazjalne	100,0	0,6	5,4	2,5	91,5
Zasadnicze zawodowe	100,0	6,0	34,5	15,2	44,3
Średnie i policealne	100,0	18,2	26,3	8,8	46,7
Wyższe	100,0	51,9	19,0	2,4	26,7
Dochód na 1 osobę					
Do 600,0 zł	100,0	4,1	17,4	9,9	68,7
600,1–900,0	100,0	6,0	22,1	7,6	64,3
900,1–1200,0	100,0	12,2	22,0	7,2	58,7
1200,1–1700,0	100,0	17,3	21,4	7,4	53,9
Powyżej 1700,0 zł	100,0	32,7	19,3	5,8	42,3
Główne źródło utrzymania					
Praca najemna stała (robotnicy i nierobotnicy).....	100,0	38,7	45,1	14,3	1,9
Praca najemna dorywcza	100,0	8,3	48,0	24,7	18,9
Użytkowanie gospodarstwa rolnego lub pomoc	100,0	2,0	54,4	40,4	3,2
Praca stała na własny rachunek lub pomoc	100,0	37,3	46,5	15,4	0,8
Praca dorywcza na własny rachunek	100,0	37,1	36,4	4,4	22,2
Emerytury lub renty	100,0	2,1	3,1	0,7	94,2
Zasiłek dla bezrobotnych, inne świadczenia	100,0	1,7	4,9	2,2	91,1
Inne dochody	100,0	2,2	2,5	0,5	94,9
Pozostawanie na utrzymaniu	100,0	0,6	1,3	0,4	97,7
Własność miejsca pracy					
Publiczna	100,0	53,9	37,4	7,7	1,0
Prywatna	100,0	28,4	48,8	19,3	3,4
Według miejsca zamieszkania					
Miasta	100,0	19,0	18,6	5,9	56,5
o liczbie mieszkańców:					
500 tys. i więcej	100,0	30,2	16,7	3,3	49,8
200–499	100,0	21,9	21,1	6,4	50,6
100–199	100,0	19,1	15,5	5,1	60,3
20–99	100,0	14,9	19,3	6,9	59,0
poniżej 20 tys.	100,0	12,9	19,5	7,1	60,5
Wieś	100,0	9,4	23,8	9,8	57,0
Sprawność fizyczna osób					
Sprawni	100,0	16,3	21,8	7,9	54,0
Niepełnosprawni	100,0	5,0	8,3	2,7	84,0
o stopniu:					
znacznym	100,0	1,3	2,1	1,7	94,9
umiarkowanym	100,0	6,4	9,1	3,1	81,4
lekkim	100,0	7,1	14,6	3,5	74,8
dzieci z orzeczeniem o niepełnosprawności	100,0	0,0	0,0	0,0	100,0
Według typów gospodarstw domowych					
Pracowników	100,0	20,9	26,7	8,5	43,9
Rolników	100,0	4,2	28,7	22,8	44,3
Pracujących na rachunek własny poza gosp. rolnym	100,0	22,6	21,7	7,4	48,3
Emerytów	100,0	4,9	6,6	1,9	86,6
Rencistów	100,0	1,9	6,2	2,5	89,4
Utrzymujących się z niezarobkowych źródeł	100,0	2,9	7,8	2,9	86,4
Subiektywna ocena ogólnej sprawności (kondycji) fizycznej					
Bardzo dobra	100,0	13,3	14,5	5,7	66,5
Dobra	100,0	19,4	28,8	9,7	42,1
Średnia	100,0	16,1	21,2	7,8	54,8
Zła	100,0	5,3	6,5	3,1	85,2
Bardzo zła	100,0	1,6	1,2	1,7	95,5

Tabl. 40. Charakter wykonywanej pracy członków gospodarstw domowych (cd.)

Wyszczególnienie	Ogółem	Charakter wykonywanej pracy			
		praca siedząca, niewymagająca wysiłku fizycznego	praca wymagająca wysiłku fizycznego	praca wymagająca intensywnego wysiłku fizycznego	nie dotyczy
w odsetkach					
MĘŻCZYŹNI.....	100,0	13,8	25,2	11,9	49,1
Wiek					
5–9 lat	100,0	0,0	0,0	0,0	100,0
10–14	100,0	0,0	0,0	0,0	100,0
15–19	100,0	0,3	3,9	2,5	93,3
20–29	100,0	17,2	34,0	16,4	32,4
30–39	100,0	28,3	41,8	19,4	10,5
40–49	100,0	23,3	42,9	19,4	14,4
50–59	100,0	16,0	37,6	19,5	26,9
60 lat i więcej	100,0	6,2	8,4	3,0	82,4
Stan cywilny					
Kawalerowie	100,0	10,5	23,1	10,6	55,8
Zonaci	100,0	19,6	33,2	15,7	31,5
Wdowcy	100,0	6,8	7,8	4,6	80,7
W separacji prawnej, rozwiedzeni	100,0	9,9	32,2	16,5	41,4
Osoby w wieku 5–14 lat	100,0	0,0	0,0	0,0	100,0
Poziom najwyższego ukończonego wykształcenia					
Podstawowe ukończone i bez wykształcenia	100,0	1,3	7,5	5,2	86,0
Gimnazjalne	100,0	0,0	7,0	5,0	88,0
Zasadnicze zawodowe	100,0	6,9	37,6	20,6	35,0
Średnie i policealne	100,0	17,3	32,8	14,2	35,6
Wyższe	100,0	50,1	24,0	4,3	21,6
Dochód na 1 osobę					
Do 600,0 zł	100,0	3,8	20,2	15,1	60,9
600,1–900,0	100,0	5,4	25,8	12,3	56,6
900,1–1200,0	100,0	10,7	27,9	11,5	50,0
1200,1–1700,0	100,0	15,2	27,3	12,1	45,5
Powyżej 1700,0 zł	100,0	30,7	23,4	9,4	36,4
Główne źródło utrzymania					
Praca najemna stała (robotnicy i nierobotnicy)	100,0	28,0	49,3	20,9	1,8
Praca najemna dorywcza	100,0	5,4	44,0	35,6	15,1
Użytkowanie gospodarstwa rolnego lub pomoc	100,0	2,0	45,5	48,7	3,8
Praca stała na własny rachunek lub pomoc	100,0	35,5	44,3	19,3	0,9
Praca dorywcza na własny rachunek	100,0	28,4	36,2	9,5	25,8
Emerytury lub renty	100,0	2,9	3,7	0,7	92,7
Zasiłek dla bezrobotnych, inne świadczenia	100,0	0,0	4,7	2,8	92,5
Inne dochody	100,0	2,1	1,5	1,1	95,3
Pozostawanie na utrzymaniu	100,0	0,5	1,2	0,5	97,9
Własność miejsca pracy					
Publiczna	100,0	42,1	44,8	12,5	0,6
Prywatna	100,0	23,4	48,8	24,9	2,9
Według miejsca zamieszkania					
Miasta	100,0	17,7	23,0	9,8	49,5
o liczbie mieszkańców:					
500 tys. i więcej	100,0	29,3	21,9	5,2	43,6
200–499	100,0	19,3	25,1	10,0	45,5
100–199	100,0	19,0	19,1	7,6	54,3
20–99	100,0	13,2	23,9	12,0	50,9
poniżej 20 tys.	100,0	12,5	23,5	11,6	52,3
Wieś	100,0	7,9	28,5	15,1	48,4
Sprawność fizyczna osób					
Sprawni	100,0	14,7	26,8	12,8	45,7
Niepełnosprawni	100,0	5,5	10,6	3,8	80,2
o stopniu:					
znacznym	100,0	2,6	3,8	1,4	92,2
umiarkowanym	100,0	6,3	12,2	4,7	76,9
lekkim	100,0	8,2	17,0	5,4	69,3
dzieci z orzeczeniem o niepełnosprawności	100,0	0,0	0,0	0,0	100,0
Według typów gospodarstw domowych					
Pracowników	100,0	17,8	32,0	13,4	36,8
Rolników	100,0	2,9	29,1	30,3	37,8
Pracujących na rachunek własny poza gosp. rolnym	100,0	21,4	27,3	12,4	39,0
Emerytów	100,0	5,0	7,8	3,2	84,0
Rencistów	100,0	3,1	8,3	4,7	83,9
Utrzymujących się z niezarobkowych źródeł	100,0	1,5	5,4	5,5	87,6
Subiektywna ocena ogólnej sprawności (kondycji) fizycznej					
Bardzo dobra	100,0	12,4	18,0	8,8	60,8
Dobra	100,0	16,2	34,9	15,4	33,5
Średnia	100,0	15,8	24,8	12,4	47,0
Zła	100,0	4,0	8,1	5,1	82,8
Bardzo zła	100,0	0,9	0,8	3,3	95,0

Tabl. 40. Charakter wykonywanej pracy członków gospodarstw domowych (dok.)

Wyszczególnienie	Ogółem	Charakter wykonywanej pracy			
		praca siedząca, niewymagająca wysiłku fizycznego	praca wymagająca wysiłku fizycznego	praca wymagająca intensywnego wysiłku fizycznego	nie dotyczy
w odsetkach					
KOBIETY	100,0	16,6	16,7	3,6	63,2
Wiek					
5–9 lat	100,0	0,0	0,0	0,0	100,0
10–14	100,0	0,0	0,0	0,0	100,0
15–19	100,0	1,6	2,7	0,7	95,0
20–29	100,0	25,9	22,0	3,2	48,9
30–39	100,0	35,2	30,1	6,4	28,3
40–49	100,0	29,4	35,0	8,0	27,5
50–59	100,0	22,3	25,1	6,6	45,9
60 lat i więcej	100,0	2,3	2,9	0,3	94,5
Stan cywilny					
Panny	100,0	18,1	15,2	2,1	64,6
Zamężne	100,0	23,1	24,4	5,7	46,8
Wdowy	100,0	4,3	4,9	1,2	89,6
W separacji prawnej, rozwiedzione	100,0	24,1	26,0	5,3	44,6
Osoby w wieku 5–14 lat	100,0	0,0	0,0	0,0	100,0
Poziom najwyższego ukończonego wykształcenia					
Podstawowe ukończone i bez wykształcenia	100,0	1,0	5,5	1,7	91,8
Gimnazjalne	100,0	1,2	3,7	0,0	95,1
Zasadnicze zawodowe	100,0	4,9	30,2	7,7	57,1
Średnie i policealne	100,0	18,9	21,5	4,8	54,9
Wyższe	100,0	53,0	15,6	1,2	30,2
Dochód na 1 osobę					
Do 600,0 zł	100,0	4,3	14,8	5,0	75,8
600,1–900,0	100,0	6,6	18,7	3,5	71,2
900,1–1200,0	100,0	13,4	17,2	3,7	65,7
1200,1–1700,0	100,0	19,1	16,6	3,4	60,9
Powyżej 1700,0 zł	100,0	34,3	15,7	2,6	47,3
Główne źródło utrzymania					
Praca najemna stała (robotnicy i nierobotnicy).....	100,0	51,2	40,3	6,5	2,0
Praca najemna dorywcza	100,0	11,6	52,6	12,4	23,3
Użytkowanie gospodarstwa rolnego lub pomoc	100,0	1,9	63,5	32,0	2,7
Praca stała na własny rachunek lub pomoc	100,0	41,9	52,0	5,6	0,5
Praca dorywcza na własny rachunek	100,0	44,5	36,5	0,0	19,0
Emerytury lub renty	100,0	1,6	2,7	0,7	95,0
Zasiłek dla bezrobotnych, inne świadczenia	100,0	2,7	5,0	1,9	90,3
Inne dochody	100,0	2,2	3,3	0,0	94,5
Pozostawanie na utrzymaniu	100,0	0,7	1,4	0,4	97,6
Własność miejsca pracy					
Publiczna	100,0	61,3	32,7	4,7	1,2
Prywatna	100,0	35,9	48,8	11,1	4,1
Według miejsca zamieszkania					
Miasta	100,0	20,0	15,0	2,7	62,2
o liczbie mieszkańców:					
500 tys. i więcej	100,0	30,8	12,8	1,9	54,5
200–499	100,0	24,1	17,6	3,2	55,1
100–199	100,0	19,2	12,3	2,9	65,6
20–99	100,0	16,2	15,6	2,6	65,6
poniżej 20 tys.	100,0	13,3	16,1	3,3	67,3
Wieś	100,0	10,7	19,5	5,0	64,8
Sprawność fizyczna osób					
Sprawne	100,0	17,6	17,7	3,7	60,9
Niepełnosprawne	100,0	4,4	6,0	1,6	88,0
o stopniu:					
znacznym	100,0	0,0	0,5	2,0	97,5
umiarkowanym	100,0	6,6	6,1	1,6	85,7
lekkim	100,0	5,9	12,0	1,4	80,7
dzieci z orzeczeniem o niepełnosprawności	100,0	0,0	0,0	0,0	100,0
Według typów gospodarstw domowych					
Pracowników	100,0	23,8	21,8	4,0	50,4
Rolników	100,0	5,5	28,3	15,4	50,8
Pracujących na rachunek własny poza gosp. rolnym	100,0	23,7	16,1	2,5	57,7
Emerytów	100,0	4,7	5,7	1,1	88,5
Rencistów	100,0	1,2	5,1	1,3	92,4
Utrzymujących się z niezarobkowych źródeł	100,0	4,1	9,6	0,8	85,5
Subiektywna ocena ogólnej sprawności (kondycji) fizycznej					
Bardzo dobra	100,0	14,2	10,5	2,0	73,2
Dobra	100,0	22,4	23,2	4,5	49,9
Średnia	100,0	16,4	18,7	4,4	60,6
Zła	100,0	6,1	5,5	1,9	86,6
Bardzo zła	100,0	1,9	1,4	0,9	95,8

Tabl. 41. Subiektywna ocena ogólnej sprawności (kondycji) fizycznej członków gospodarstw domowych

Wyszczególnienie	Ogółem	Ocena ogólnej sprawności fizycznej				
		bardzo dobra	dobra	średnia	zła	bardzo zła
	w odsetkach					
O G Ó Ł E M	100,0	23,0	38,6	25,8	10,0	2,6
Wiek						
5–9 lat	100,0	59,8	35,4	3,3	1,2	0,4
10–14	100,0	58,9	35,5	2,9	1,7	1,0
15–19	100,0	57,0	34,7	6,0	1,4	0,9
20–29	100,0	37,2	49,6	11,1	1,4	0,7
30–39	100,0	19,8	55,6	20,9	3,3	0,4
40–49	100,0	11,1	54,3	29,5	4,4	0,7
50–59	100,0	5,2	34,9	44,7	13,5	1,7
60 lat i więcej	100,0	2,2	15,7	43,9	29,5	8,7
Stan cywilny						
Kawalerowie, panny	100,0	39,3	40,6	14,6	4,1	1,4
Żonaci, zamężne	100,0	10,8	43,1	33,9	10,3	1,9
Wdowcy, wdowy	100,0	2,2	15,2	37,1	34,3	11,2
W separacji prawnej, rozwiedzeni	100,0	10,3	37,0	37,8	11,7	3,2
Osoby w wieku 5–14 lat	100,0	59,3	35,4	3,1	1,5	0,7
Poziom najwyższego ukończonego wykształcenia						
Podstawowe ukończone i bez wykształcenia	100,0	32,8	28,1	19,8	14,3	5,0
Gimnazjalne	100,0	54,7	34,9	7,3	2,0	1,2
Zasadnicze zawodowe	100,0	9,7	40,8	35,2	12,1	2,2
Średnie i policealne	100,0	18,6	41,7	28,8	9,0	1,9
Wyższe	100,0	22,2	48,4	23,7	4,9	0,9
Dochód na 1 osobę						
Do 600,0 zł	100,0	31,4	40,2	20,5	6,6	1,2
600,1–900,0	100,0	26,3	41,8	21,3	8,4	2,1
900,1–1200,0	100,0	21,8	38,6	24,3	11,9	3,4
1200,1–1700,0	100,0	18,7	35,2	30,6	12,2	3,2
Powyżej 1700,0 zł	100,0	19,8	38,2	30,0	9,7	2,4
Główne źródło utrzymania						
Praca najemna stała (robotnicy i nierobotnicy).....	100,0	18,9	51,6	26,4	2,9	0,1
Praca najemna dorywcza	100,0	24,7	51,0	18,6	5,6	0,0
Użytkowanie gospodarstwa rolnego lub pomoc	100,0	12,2	53,6	30,1	4,0	0,2
Praca stała na własny rachunek lub pomoc	100,0	16,5	55,4	25,0	2,9	0,2
Praca dorywcza na własny rachunek	100,0	8,4	65,3	16,0	4,8	5,6
Emerytury lub renty	100,0	3,1	15,7	42,8	29,8	8,5
Zasiłek dla bezrobotnych, inne świadczenia	100,0	15,6	35,3	31,6	13,7	3,9
Inne dochody	100,0	47,4	35,0	10,7	5,8	1,1
Pozostawanie na utrzymaniu	100,0	48,0	39,8	9,4	2,2	0,6
Własność miejsca pracy						
Publiczna	100,0	17,4	50,4	29,2	2,9	0,1
Prywatna	100,0	17,9	51,3	26,6	3,9	0,3
Według miejsca zamieszkania						
Miasta	100,0	22,1	38,4	26,9	9,8	2,8
o liczbie mieszkańców:						
500 tys. i więcej	100,0	20,2	35,5	30,4	11,2	2,7
200–499	100,0	22,6	41,4	24,3	9,4	2,3
100–199	100,0	24,3	35,9	26,4	9,2	4,1
20–99	100,0	21,6	38,4	27,7	9,8	2,4
poniżej 20 tys.	100,0	22,9	40,1	24,7	9,4	2,9
Wieś	100,0	24,4	39,1	24,0	10,3	2,2
Sprawność fizyczna osób						
Sprawni	100,0	25,0	41,0	24,9	7,5	1,6
Niepełnosprawni	100,0	2,2	14,5	35,5	35,3	12,6
o stopniu:						
znacznym	100,0	0,7	5,4	25,0	40,0	28,8
umiarkowanym	100,0	1,3	13,5	38,0	37,8	9,3
lekkim	100,0	3,0	22,9	44,2	27,8	2,0
dzieci z orzeczeniem o niepełnosprawności	100,0	17,1	30,2	21,1	25,1	6,5
Według typów gospodarstw domowych						
Pracowników	100,0	27,9	44,4	21,9	4,9	0,9
Rolników	100,0	29,3	40,3	22,1	7,6	0,8
Pracujących na rachunek własny poza gosp. rolnym	100,0	30,9	47,2	17,1	3,8	1,0
Emerytów	100,0	6,7	23,0	40,0	23,1	7,1
Rencistów	100,0	8,3	22,3	34,8	26,2	8,5
Utrzymujących się z niezarobkowych źródeł	100,0	30,4	35,3	20,5	12,4	1,4
Charakter wykonywanej pracy						
Praca siedząca, niewymagająca wysiłku fizycznego	100,0	20,2	49,0	27,2	3,5	0,3
Praca wymagająca wysiłku fizycznego	100,0	16,2	53,9	26,6	3,1	0,2
Praca wymagająca intensywnego wysiłku fizycznego	100,0	17,7	50,5	27,0	4,1	0,7

Tabl. 41. Subiektywna ocena ogólnej sprawności (kondycji) fizycznej członków gospodarstw domowych (cd.)

Wyszczególnienie	Ogółem	Ocena ogólnej sprawności fizycznej				
		bardzo dobra	dobra	średnia	zła	bardzo zła
		w odsetkach				
MĘŻCZYŹNI.....	100,0	26,8	39,8	23,5	8,1	1,8
		Wiek				
5–9 lat	100,0	58,9	35,9	3,5	1,2	0,5
10–14	100,0	60,5	32,9	3,1	1,7	1,8
15–19	100,0	62,2	29,4	5,9	1,5	1,0
20–29	100,0	41,8	46,6	9,1	1,4	1,0
30–39	100,0	23,6	54,9	18,2	2,8	0,5
40–49	100,0	14,2	55,3	26,1	3,8	0,4
50–59	100,0	5,8	38,8	41,6	12,3	1,5
60 lat i więcej	100,0	2,3	18,6	47,0	26,3	5,7
		Stan cywilny				
Kawalerowie	100,0	42,4	39,1	12,7	4,4	1,3
Żonaci	100,0	12,6	42,4	33,0	10,3	1,9
Wdowcy	100,0	1,2	21,6	37,5	31,1	8,5
W separacji prawnej, rozwiedzeni.....	100,0	6,9	39,7	35,7	15,2	2,4
Osoby w wieku 5–14 lat.....	100,0	59,6	34,4	3,3	1,4	1,2
		Poziom najwyższego ukończonego wykształcenia				
Podstawowe ukończone i bez wykształcenia	100,0	38,9	31,3	16,5	10,3	2,9
Gimnazjalne	100,0	59,2	30,8	7,3	2,0	0,8
Zasadnicze zawodowe	100,0	11,6	42,6	33,5	10,5	1,7
Średnie i policealne	100,0	23,6	43,8	24,3	6,7	1,6
Wyższe	100,0	27,6	45,0	21,4	4,9	1,0
		Dochód na 1 osobę				
Do 600,0 zł	100,0	33,9	40,0	19,2	5,9	1,0
600,1–900,0	100,0	29,1	41,2	20,2	7,6	1,9
900,1–1200,0	100,0	25,8	41,8	21,0	9,0	2,4
1200,1–1700,0	100,0	23,5	37,6	27,5	9,3	2,1
Powyżej 1700,0 zł	100,0	23,8	38,8	27,9	8,0	1,4
		Główne źródło utrzymania				
Praca najemna stała (robotnicy i nierobotnicy).....	100,0	22,5	51,6	23,6	2,3	0,1
Praca najemna dorywcza	100,0	22,0	50,9	21,0	6,1	0,0
Użytkowanie gospodarstwa rolnego lub pomoc	100,0	14,4	51,1	32,3	2,2	0,0
Praca stała na własny rachunek lub pomoc.....	100,0	18,5	55,4	23,0	2,9	0,3
Praca dorywcza na własny rachunek.....	100,0	0,0	65,2	12,5	10,3	12,0
Emerytury lub renty.....	100,0	3,6	17,6	43,6	28,6	6,5
Zasiłek dla bezrobotnych, inne świadczenia.....	100,0	16,4	31,5	29,5	16,4	6,1
Inne dochody	100,0	57,5	30,5	7,1	2,5	2,4
Pozostawanie na utrzymaniu	100,0	55,1	35,1	6,7	2,3	0,7
		Własność miejsca pracy				
Publiczna.....	100,0	24,4	46,6	26,5	2,3	0,2
Prywatna	100,0	20,2	52,2	24,3	3,1	0,1
		Według miejsca zamieszkania				
Miasta	100,0	26,6	39,2	24,1	8,0	2,1
o liczbie mieszkańców:						
500 tys. i więcej	100,0	23,6	37,8	27,6	8,5	2,5
200–499	100,0	28,7	42,0	20,3	7,7	1,3
100–199	100,0	30,0	35,7	24,6	6,2	3,4
20–99	100,0	26,3	39,0	24,7	8,5	1,5
poniżej 20 tys.	100,0	25,8	40,8	23,0	8,1	2,4
Wieś	100,0	27,1	40,6	22,6	8,3	1,4
		Sprawność fizyczna osób				
Sprawni	100,0	29,4	42,3	22,1	5,2	1,0
Niepełnosprawni	100,0	3,1	16,4	36,4	34,7	9,3
o stopniu:						
znacznym	100,0	1,4	5,5	30,5	39,8	22,8
umiarkowanym	100,0	2,0	16,5	39,7	36,9	4,9
lekkim	100,0	4,3	23,2	40,5	29,3	2,6
dzieci z orzeczeniem o niepełnosprawności	100,0	14,6	38,5	20,4	19,4	7,1
		Według typów gospodarstw domowych				
Pracowników	100,0	31,7	43,7	19,9	3,9	0,8
Rolników.....	100,0	29,5	43,4	22,2	4,7	0,2
Pracujących na rachunek własny poza gosp. rolnym	100,0	31,9	48,6	15,7	3,0	0,9
Emerytów.....	100,0	8,5	24,8	39,7	21,8	5,2
Rencistów	100,0	11,6	27,3	30,2	24,0	6,9
Utrzymujących się z niezarobkowych źródeł	100,0	38,7	33,7	16,2	9,5	1,8
		Charakter wykonywanej pracy				
Praca siedząca, niewymagająca wysiłku fizycznego	100,0	24,5	46,3	26,8	2,3	0,1
Praca wymagająca wysiłku fizycznego.....	100,0	19,2	55,0	23,1	2,6	0,1
Praca wymagająca intensywnego wysiłku fizycznego	100,0	20,0	51,4	24,5	3,5	0,7

Tabl. 41. Subiektywna ocena ogólnej sprawności (kondycji) fizycznej członków gospodarstw domowych (dok.)

Wyszczególnienie	Ogółem	Ocena ogólnej sprawności fizycznej				
		bardzo dobra	dobra	średnia	zła	bardzo zła
		w odsetkach				
KOBIETY	100,0	19,7	37,7	27,8	11,6	3,2
		Wiek				
5–9 lat	100,0	60,8	34,7	3,0	1,1	0,4
10–14	100,0	57,5	37,9	2,6	1,8	0,2
15–19	100,0	51,9	39,9	6,1	1,2	0,8
20–29	100,0	32,7	52,5	13,0	1,4	0,3
30–39	100,0	16,1	56,3	23,4	3,8	0,3
40–49	100,0	8,2	53,3	32,6	5,0	0,9
50–59	100,0	4,7	31,7	47,2	14,5	1,9
60 lat i więcej	100,0	2,1	13,9	41,9	31,5	10,5
		Stan cywilny				
Panny	100,0	35,9	42,3	16,6	3,8	1,5
Zamężne	100,0	9,0	43,8	34,9	10,4	1,9
Wdowy	100,0	2,4	14,2	37,0	34,8	11,6
W separacji prawnej, rozwiedzione	100,0	11,7	35,8	38,6	10,3	3,6
Osoby w wieku 5–14 lat	100,0	59,0	36,5	2,8	1,5	0,3
		Poziom najwyższego ukończonego wykształcenia				
Podstawowe ukończone i bez wykształcenia	100,0	28,2	25,6	22,2	17,4	6,6
Gimnazjalne	100,0	50,1	39,1	7,3	1,9	1,6
Zasadnicze zawodowe	100,0	7,2	38,2	37,5	14,3	2,8
Średnie i policealne	100,0	14,9	40,2	32,1	10,7	2,1
Wyższe	100,0	18,5	50,6	25,2	4,8	0,8
		Dochód na 1 osobę				
Do 600,0 zł	100,0	29,2	40,3	21,8	7,2	1,4
600,1–900,0	100,0	23,8	42,4	22,3	9,2	2,3
900,1–1200,0	100,0	18,5	36,0	27,0	14,3	4,2
1200,1–1700,0	100,0	14,6	33,3	33,3	14,7	4,1
Powyżej 1700,0 zł	100,0	16,3	37,8	31,7	11,1	3,2
		Główne źródło utrzymania				
Praca najemna stała (robotnicy i nierobotnicy).....	100,0	14,9	51,6	29,8	3,5	0,2
Praca najemna dorywcza	100,0	27,8	51,1	16,0	5,2	0,0
Użytkowanie gospodarstwa rolnego lub pomoc	100,0	10,0	56,1	27,8	5,8	0,3
Praca stała na własny rachunek lub pomoc	100,0	11,8	55,3	29,9	2,9	0,0
Praca dorywcza na własny rachunek	100,0	15,7	65,3	19,0	0,0	0,0
Emerytury lub renty	100,0	2,8	14,6	42,3	30,5	9,7
Zasiłek dla bezrobotnych, inne świadczenia	100,0	15,2	37,3	32,7	12,1	2,6
Inne dochody	100,0	39,6	38,5	13,4	8,4	0,0
Pozostawanie na utrzymaniu	100,0	42,6	43,3	11,3	2,2	0,6
		Własność miejsca pracy				
Publiczna	100,0	12,9	52,9	30,9	3,3	0,1
Prywatna	100,0	14,4	49,9	30,1	5,1	0,4
		Według miejsca zamieszkania				
Miasta	100,0	18,4	37,6	29,2	11,4	3,4
o liczbie mieszkańców:						
500 tys. i więcej	100,0	17,6	33,8	32,5	13,2	2,8
200–499	100,0	17,1	40,9	27,9	10,9	3,2
100–199	100,0	19,3	36,1	28,1	11,8	4,7
20–99	100,0	17,7	37,9	30,2	11,0	3,1
poniżej 20 tys.	100,0	20,5	39,5	26,1	10,5	3,4
Wieś	100,0	22,0	37,7	25,4	12,1	2,9
		Sprawność fizyczna osób				
Sprawne	100,0	21,4	39,9	27,2	9,5	2,0
Niepełnosprawne	100,0	1,3	12,5	34,5	35,8	15,9
o stopniu:						
znacznym	100,0	0,0	5,4	19,5	40,3	34,9
umiarkowanym	100,0	0,7	10,8	36,4	38,7	13,4
lekkim	100,0	1,5	22,7	48,2	26,3	1,4
dzieci z orzeczeniem o niepełnosprawności	100,0	22,3	13,1	22,6	37,0	5,1
		Według typów gospodarstw domowych				
Pracowników	100,0	24,3	45,0	23,9	5,9	1,0
Rolników	100,0	29,0	37,2	21,9	10,4	1,4
Pracujących na rachunek własny poza gosp. rolnym	100,0	29,8	45,9	18,5	4,7	1,0
Emerytów	100,0	5,4	21,8	40,3	24,0	8,5
Rencistów	100,0	6,5	19,5	37,3	27,3	9,4
Utrzymujących się z niezarobkowych źródeł	100,0	23,9	36,5	24,0	14,6	1,0
		Charakter wykonywanej pracy				
Praca siedząca, niewymagająca wysiłku fizycznego	100,0	17,0	50,9	27,4	4,3	0,4
Praca wymagająca wysiłku fizycznego	100,0	12,4	52,4	31,1	3,8	0,3
Praca wymagająca intensywnego wysiłku fizycznego	100,0	11,3	47,9	33,9	6,1	0,8



DS-52 I

Uczestnictwo Polaków w sporcie i rekreacji ruchowej, kwestionariusz indywidualny

1. Numer osoby (z kwestionariusza DS-52 G)		5. Przyczyna nieprzeprowadzenia wywiadu. (proszę podać kod z kwestionariusza BR-01b)	
2. Symbol województwa		6. Z kim został przeprowadzony wywiad?	
3. Nr gospodarstwa domowego		<ul style="list-style-type: none">z samym badanym 1z osobą zastępczą 2	
4. Wywiad Proszę zakreślić symbol właściwej odpowiedzi.	<ul style="list-style-type: none">przeprowadzony 1nieprzeprowadzony 2	→ pyt. 6	7. Czas trwania wywiadu (w minutach)

Numer ankietera - -

Sporządził(a) _____ (imię i nazwisko ankietera) _____ (data)

Sprawdził(a) _____ (imię i nazwisko inspektora) _____ (data)

UWAGA: Osoby, które w formularzu DS-52 G w dziale 5 w pytaniu 1 zaznaczyły odpowiedź „3” („nie uczestniczył”) wypełniają kolumnę 2 i koniec wywiadu.

8. Charakterystyka posiadanych umiejętności oraz uczestnictwa w zajęciach sportowych lub rekreacji ruchowej

Umiejętności/ zajęcia sportowe	Symbole rodzajów zajęć (dyscyplin/ sportów)	Posiadane umiejętności związane z uprawianiem sportu lub rekreacji ruchowej	W których zajęciach sportowych lub rekreacji ruchowej Pan(Pani) uczestniczył(a) w okresie od 1 X 2011 r. do 30 IX 2012 r.?
		Proszę wypełnić w zależności od posiadanych umiejętności: <i>0- gdy brak umiejętności 1- posiadanie umiejętności w stopniu podstawowym 2- posiadanie umiejętności w stopniu zaawansowanym</i>	Proszę wpisać: <i>0- nie uczestniczył 1- uczestniczył</i>
0	1	2	3
gra w piłkę nożną	01		
gra w koszykówkę	02		
gra w piłkę ręczną	03		
gra w siatkówkę	04		
inne zespołowe gry sportowe (hokej, rugby itp.)	05		
gra w tenisa ziemnego, badmintona lub squasha	06		
gra w tenisa stołowego	07		
gra w brydża	08		
gra w szachy	09		
gra w bilard, snookera	10		
gra w kręgle	11		
jazda konna	12		
jazda na rowerze	13		
jazda na łyżwach	14		
jazda na nartach, snowboardzie	15		
jazda na rolkach, deskorolce, wrotkach itp.	16		
aerobik, fitness, joga, gimnastyka	17		
jogging, nordic walking	18		
taniec	19		
pływanie	20		
nurkowanie	21		
lekkoatletyka	22		
sporty siłowe i kulturystyka	23		
sporty walki (zapasy, judo, karate, boks i inne)	24		
wędkarstwo	25		
windsurfing, kitesurfing i pokrewne	26		
wioślarstwo, kajakarstwo	27		
wspinaczka	28		
żeglarstwo	29		
inne dyscypliny/sporty	30		
ogólnorozwojowe zajęcia ruchowe i poprawiające kondycję fizyczną	31		

9. Jaki był główny motyw uprawiania przez Pana(Panią) sportu lub rekreacji ruchowej?

Proszę zaznaczyć tylko jedną odpowiedź.

- | | |
|--|---|
| • dla zdrowia, ze względu na zalecenie lekarza | 1 |
| • dla przyjemności, rozrywki | 2 |
| • dla utrzymania kondycji fizycznej oraz zachowania właściwej sylwetki. | 3 |
| • ze względu na spotkania ze znajomymi | 4 |
| • ze względu na uprawianie sportu lub rekreacji ruchowej w przeszłości | 5 |
| • inne przyczyny | 6 |

11. Charakterystyka uczestnictwa w obozach sportowych lub sportowo - rekreacyjnych w okresie od 1 X 2011 r. do 30 IX 2012 r.

Symbole rodzajów zajęć (dyscyplin/sportów) z pytania 8	Jak często Pan(Pani) uczestniczył(a) w obozach sportowych lub sportowo-rekreacyjnych	Czas trwania zajęć		Główny organizator		Forma finansowania	Wydatki poniesione przez uczestnika na udział w obozach sportowych lub sportowo - rekreacyjnych, łącznie z kosztami dojazdów na zgrupowania (w pełnych złotych)
	1 - raz w roku 2 - dwa razy w roku 3 - częściej niż dwa razy w roku	liczba dni	przeciętna liczba godzin w ciągu dnia	1 - klub sportowy 2 - szkoła (SKS, UKS) 3 - ognisko TKKF 4 - zespół LZS	5 - biuro podróży 6 - inny organizator (jaki?) 7- nie wiem	1 - całość wydatków poniósł organizator 2 - część wydatków poniósł uczestnik 3 - całość wydatków poniósł uczestnik 4 - inna forma finansowania <i>Uwaga: W przypadku odpowiedzi 1 lub 4 kolumna 7 nie powinna być wypełniona.</i>	
1	2	3	4	5		6	7
							zł
							zł
							zł
							zł
							zł

Uwagi ankietera:

SKRÓTY

tys.	= tysiąc
zł	= złoty
r.	= rok
cd.	= ciąg dalszy
dok.	= dokończenie
tabl.	= tablica
p.proc.	= punkty procentowe

Objaśnienia znaków umownych

Kreska (-)	- zjawisko nie wystąpiło.
Znak x	- wypełnienie pozycji jest niemożliwe lub niecelowe.
„W tym”	- oznacza, że nie podaje się wszystkich składników sumy.
Kropka (.)	- oznacza brak informacji albo brak informacji wiarygodnej.
Zero (0)	- zjawisko istniało w wielkości mniejszej od 0,5.
(0,0)	- zjawisko istniało w wielkości mniejszej od 0,05.

Przy publikowaniu danych GUS – prosimy o podanie źródła.