



**REGIONALNY DYREKTOR
OCHRONY ŚRODOWISKA
W KIELCACH**

Kielce, dnia 17 maja 2023 r.

WOO-I.420.21.2022.NS.11

DECYZJA

o środowiskowych uwarunkowaniach przedsięwzięcia

Na podstawie art. 104 ustawy z dnia 14 czerwca 1960 r. Kodeks postępowania administracyjnego (tekst jedn. Dz. U. z 2023 r. poz. 775 ze zm.) – cyt. dalej jako „k.p.a.” oraz art. 71 ust. 2 pkt 2, art. 75 ust. 1 pkt 1 lit. d, art. 84, art. 85 ust. 1 i ust. 2 pkt 2 ustawy z dnia 3 października 2008 r. o udostępnianiu informacji o środowisku i jego ochronie, udziale społeczeństwa w ochronie środowiska oraz o ocenach oddziaływania na środowisko (tekst jedn. Dz. U. z 2022 r. poz. 1029 ze zm.) – cyt. dalej jako „UUOŚ”, po rozpatrzeniu wniosku o wydanie decyzji o środowiskowych uwarunkowaniach

stwierdzam

brak potrzeby przeprowadzenia oceny oddziaływania na środowisko przedsięwzięcia polegającego na **zmianie użytków leśnych na grunty orne na działce o nr ewid. 61 obręb 0018 Zbigniewice Wieś, gmina Koprzywnica, powiat sandomierski, realizowanego przez** i jednocześnie:

określam:

I. rodzaj i miejsce realizacji przedsięwzięcia:

Planowane zamierzenie polegało będzie na przekształceniu gruntów leśnych o powierzchni 1,26 ha na użytek rolny na działce o nr ewid. 61 obręb 0018 Zbigniewice Wieś, gmina Koprzywnica, powiat sandomierski.

II. warunki wykorzystania terenu w fazie realizacji, eksploatacji ze szczególnym uwzględnieniem konieczności ochrony cennych wartości przyrodniczych, zasobów naturalnych i zabytków oraz ograniczenia uciążliwości dla terenów sąsiednich:

1. Wycinkę drzew przeprowadzić w terminie od 16 października do końca lutego, co przyczyni się do ochrony lęgów ptaków mogących tam występować. Prowadzenie wycinki poza tym terminem możliwe jest wyłącznie pod nadzorem przyrodniczym. W przypadku stwierdzenia lęgów, prace związane z wycinką należy wstrzymać do czasu wyprowadzenia młodych. Możliwość ponownego podjęcia prac należy skonsultować z ornitologiem.
2. Prace ziemne, w tym karczowanie pni należy prowadzić w okresie od 15 sierpnia do 15 października lub przynajmniej rozpocząć je we wskazanym terminie i nieprzerwanie kontynuować, tak aby nie dopuścić do ewentualnego zasiedlenia przedmiotowego terenu przez zwierzęta. Zaobserwowane osobniki płazów, gadów lub małych ssaków należy przenieść w bezpieczne miejsce, na tereny sąsiednie, niekolidujące z przedsięwzięciem, o zbliżonych warunkach siedliskowych.
3. Drogi dojazdowe do terenu realizacji prac należy wytyczać w oparciu o istniejącą sieć szlaków komunikacyjnych.
4. Dla zminimalizowania uciążliwości związanej z fazą realizacji przedsięwzięcia należy prowadzić stałą kontrolę stanu technicznego urządzeń wykorzystywanych w trakcie przygotowania terenu oraz użytkowania rolniczego, utrzymywać je w pełnej sprawności. W przypadku wystąpienia sytuacji awaryjnej, wycieku substancji ropopochodnych, zanieczyszczenia należy zebrać za pomocą sorbentu, a następnie przekazać do unieszkodliwiania podmiotom posiadającym stosowne zezwolenie w zakresie gospodarowania odpadami.

Uzasadnienie

W dniu 07.12.2022 r. do Regionalnej Dyrekcji Ochrony Środowiska w Kielcach wpłynął wniosek o wydanie decyzji o środowiskowych uwarunkowaniach dla przedsięwzięcia polegającego na zmianie użytków leśnych na grunty orne na działce o nr ewid. 61 obręb 0018 Zbigniewice Wieś, gmina Koprzywnica, powiat sandomierski.

Do wniosku dołączono kartę informacyjną przedsięwzięcia (dalej KIP), poświadczoną przez właściwy organ kopię mapy ewidencyjnej obejmującej przewidywany teren realizacji oraz obszar oddziaływania przedsięwzięcia, mapę w skali zapewniającej czytelność przedstawionych danych z zaznaczonym terenem realizacji i obszarem oddziaływania przedsięwzięcia, wypis z rejestru gruntów dla działki objętej wnioskiem oraz uproszczone wypisy z rejestru gruntów dla działek znajdujących się w zasięgu oddziaływania przedsięwzięcia, zaświadczenie wydane przez Burmistrza Miasta i Gminy Koprzywnica znak: DU.6724.74.2022 z dnia 05.12.2022 r. o braku miejscowego planu zagospodarowania przestrzennego dla przedmiotowego terenu, potwierdzenie wniesienia opłaty skarbowej z tytułu wydania decyzji o środowiskowych uwarunkowaniach.

Zgodnie z art. 75 ust. 1 pkt 1 lit. d ustawy UWOŚ, w przypadku zmiany lasu niestanowiącego własności Skarbu Państwa, na użytek rolny organem właściwym do wydania decyzji o środowiskowych uwarunkowaniach jest regionalny dyrektor ochrony środowiska.

Przedmiotowe zamierzenie należy do kategorii przedsięwzięć mogących potencjalnie znacząco oddziaływać na środowisko, dla których przeprowadzenie oceny oddziaływania przedsięwzięcia na środowisko może być wymagane tj. o których mowa w art. 59 ust.1 pkt 2 ww. ustawy, wymienionych w § 3 ust. 1 pkt 88 lit. e rozporządzenia Rady Ministrów z dnia 10 września 2019 r. w sprawie przedsięwzięć mogących znacząco oddziaływać na środowisko (Dz. U. z 2019 r., poz. 1839 ze zm.) tj. *zmiana lasu, innego gruntu o zwartej powierzchni co najmniej 0,10 ha pokrytego roślinnością leśną - drzewami i krzewami oraz runem leśnym - lub nieużytku na użytek rolny lub wyłesienie mające na celu zmianę sposobu użytkowania terenu o powierzchni nie mniejszej niż 1 ha, inne niż wymienione w lit. a-d ww. rozporządzenia.*

Dane o złożonym wniosku zamieszczone zostały w *Publicznie dostępnym wykazie danych o dokumentach zawierających informacje o środowisku i jego ochronie*, prowadzonym przez Regionalną Dyrekcję Ochrony Środowiska w Kielcach.

O wszczęciu postępowania strony powiadomione zostały zgodnie z wymogami art. 61 § 1 i § 4 oraz art. 49 ustawy k.p.a., w związku z art. 74 ust. 3 ustawy o udostępnianiu informacji o środowisku i jego ochronie, udziale społeczeństwa w ochronie środowiska oraz o ocenach oddziaływania na środowisko, obwieszczeniem znak: WOO-I.420.21.2022.NS.2 z dnia 13.01.2023 r. W toku prowadzonego postępowania Regionalny Dyrektor Ochrony Środowiska w Kielcach pismem znak: WOO-I.420.21.2022.NS.4 z dnia 13.01.2023 r. wystąpił do Starosty Sandomierskiego o udostępnienie uproszczonego planu urządzania lasu dla działki inwestycyjnej. W dniu 17.01.2023 r. oraz w dniu 20.01.2023 r. do tut. organu wpłynęły pisma Starosty Sandomierskiego znak: SLR.6162.1.2023 z dnia 17.01.2023 r. oraz pismo znak: SLR.6162.1.2023 z dnia 23.01.2023 r. wraz z Uproszczonym Planem Urządzenia Lasu, obręb Zbigniewice Wieś na okres 01.01.2014 r. – 31.12.2023 r.

Ponadto tut. organ w dniu 13.01.2023 r. pismem znak: WOO-I.420.21.2022.NS.5 wystąpił do Wnioskodawcy o uzupełnienie karty informacyjnej przedsięwzięcia. Obwieszczenie znak: WOO-I.420.21.2022.NS.2 z dnia 13.01.2023 r. zawiadamiające o powyższym zostało wywieszane na tablicach ogłoszeń:

- Urzędu Miasta i Gminy Koprzywnica oraz zamieszczone na stronie internetowej Urzędu Miasta i Gminy Koprzywnica w terminie od 18.01.2023 r. do 01.02.2023 r.,
- w siedzibie Regionalnej Dyrekcji Ochrony Środowiska w Kielcach w terminie od 18.01.2023 r. do 01.02.2023 r.

Ponadto obwieszczenie zostało zamieszczone w Biuletynie Informacji Publicznej Regionalnej Dyrekcji Ochrony Środowiska w Kielcach w terminie od 18.01.2023 r. do 01.02.2023 r.

W dniu 27.01.2023 r. Wnioskodawca przedłożył stosowne uzupełnienie KIP.

W toku prowadzonego postępowania, w trybie art. 64 ust. 1 pkt 4 ustawy o udostępnianiu informacji o środowisku i jego ochronie, udziale społeczeństwa w ochronie środowiska oraz o ocenach oddziaływania na środowisko, wystąpiono pismem znak: WOO-I.420.21.2022.NS.6 z dnia 27.02.2023 r. do Dyrektora Zarządu Zlewni w Sandomierzu Państwowego Gospodarstwa Wodnego Wody Polskie o opinię, co do potrzeby przeprowadzenia oceny oddziaływania przedsięwzięcia na środowisko w aspekcie celów środowiskowych ustanowionych dla jednolitych części wód. Na podstawie art. 64 ust. 1 pkt. 2 ustawy o udostępnianiu informacji o środowisku i jego ochronie, udziale społeczeństwa w ochronie środowiska oraz o ocenach oddziaływania na środowisko, dla planowanego przedsięwzięcia nie jest wymagane zasięgnięcie opinii Państwowego Powiatowego Inspektora Sanitarnego. Strony postępowania o wystąpieniu do właściwego organu Wód Polskich powiadomione zostały obwieszczeniem znak: WOO-I.420.21.2022.NS.7 z dnia 27.02.2023 r., które zostało wywieszane na tablicach ogłoszeń:

- Urzędu Miasta i Gminy Koprzywnica oraz zamieszczone na stronie internetowej Urzędu Miasta i Gminy Koprzywnica w terminie od 02.03.2023 r. do 16.03.2023 r.,
- w siedzibie Regionalnej Dyrekcji Ochrony Środowiska w Kielcach w terminie od 02.03.2023 r. do 16.03.2023 r.

Ponadto obwieszczenie zostało zamieszczone w Biuletynie Informacji Publicznej Regionalnej Dyrekcji Ochrony Środowiska w Kielcach w terminie od 02.03.2023 r. do 16.03.2023 r.

Dyrektor Zarządu Zlewni w Sandomierzu Państwowego Gospodarstwa Wodnego Wody Polskie pismem znak: KR.ZZŚ.4.4901.31.2023.NP z dnia 06.04.2023 r. (data wpływu 07.04.2023 r.) wyraził opinię o braku potrzeby przeprowadzenia oceny oddziaływania planowanego przedsięwzięcia na środowisko.

Przed wydaniem decyzji o środowiskowych uwarunkowaniach stosownie do art. 10 § 1 Kodeksu postępowania administracyjnego strony postępowania zawiadomiono obwieszczeniem o zebraniu dowodów oraz możliwości zapoznania się z materiałami i dowodami w przedmiotowej sprawie, jak również możliwości wniesienia uwag i wniosków w terminie 7 dni od dnia doręczenia zawiadomienia. Obwieszczenie znak: WOO-I.420.21.2022.NS.9 z dnia 11.04.2023 r. informujące o zebraniu dowodów w przedmiotowej sprawie zostało wywieszane na tablicach ogłoszeń:

- Urzędu Miasta i Gminy Koprzywnica oraz zamieszczone na stronie internetowej Urzędu Miasta i Gminy Koprzywnica w terminie od 13.04.2023 r. do 27.04.2023 r.,
- w siedzibie Regionalnej Dyrekcji Ochrony Środowiska w Kielcach w terminie od 13.04.2023 r. do 27.04.2023 r.

Ponadto obwieszczenie zostało zamieszczone w Biuletynie Informacji Publicznej Regionalnej Dyrekcji Ochrony Środowiska w Kielcach w terminie od 13.04.2023 r. do 27.04.2023 r.

W trakcie prowadzonego postępowania nie wniesiono uwag lub żądań w przedmiotowej sprawie.

Informacje zawarte w KIP pozwalają na stwierdzenie, że planowane zamierzenie nie powinno w sposób znaczący negatywnie oddziaływać na środowisko.

Planowane zamierzenie polegało będzie na przekształceniu gruntów leśnych o powierzchni 1,26 ha na użytek rolny znajdujących się na działce o nr ewid. 61 obręb 0018 Zbigniewice Wieś, gmina Koprzywnica, powiat starachowicki. Jak wynika z wypisu z rejestru gruntów przedmiotową działkę o powierzchni 2 ha stanowią lasy LsV, LsVI (o łącznej powierzchni 1,26 ha) oraz grunty orne RV, RVI (o łącznej powierzchni 0,74 ha). Grunty leśne przewidziane do przekształcenia znajdują się w centralnej i zachodniej części przedmiotowej działki.

Zgodnie z dokumentacją sprawy teren planowany do przekształcenia znajduje się w sąsiedztwie terenów rolnych, lasów oraz terenów zadrzewionych i zakrzewionych. Dojazd do działki zapewniony zostanie poprzez zjazd z drogi gminnej znajdującej się po południowej stronie.

Z Uproszczonego Planu Urządzenia Lasu, obręb Zbigniewice Wieś na okres 01.01.2014 r. – 31.12.2023 r., wynika, że grunt przewidziany do przekształcenia o powierzchni 1,01 ha stanowi powierzchnię leśną zalesioną drzewami z gatunku brzoza w wieku 18 lat, a grunt o powierzchni 0,25 ha stanowi powierzchnię niezalesioną - haliznę.

Jak wynika z treści pisma Burmistrza Miasta i Gminy Koprzywnica znak: DU.6724.74.2022 z dnia 05.12.2022 r. działka o nr ewid. 61 obręb Zbigniewice Wieś, gmina Koprzywnica nie jest objęta ustaleniami obowiązującego miejscowego planu zagospodarowania przestrzennego.

Jak wynika z dokumentacji na terenie przewidzianym do przekształcenia znajdują się drzewa z gatunku osika, brzoza, czeremcha, akacja i wierzba. Na ww. gruncie nie stwierdzono występowania chronionych gatunków roślin, zwierząt, grzybów oraz siedlisk przyrodniczych. Realizacja zamierzenia wiązać się będzie z wycinką ok. 800 szt. drzew z gatunku osika, brzoza, czeremcha, akacja i wierzba oraz wycinką krzewów z powierzchni ok. 70 m² z gatunku tarnina. Wycinka drzew i krzewów przeprowadzona będzie w okresie od 16 października do końca lutego, co przyczyni się do ochrony lęgów ptaków mogących tam występować. Prowadzenie wycinki poza tym terminem możliwe jest wyłącznie pod nadzorem przyrodniczym. W przypadku stwierdzenia lęgów, prace związane z wycinką należy wstrzymać do czasu wyprowadzenia młodych. Możliwość ponownego podjęcia prac należy skonsultować z ornitologiem. Wnioskodawca wskazał, iż karczowanie pni i korzeni drzew przeprowadzone zostanie w terminie od 15 sierpnia do 15 października, jest to okres, w którym większość zwierząt jest już po okresie rozrodczym, a przed przystąpieniem do przygotowań do zimowania lub przynajmniej rozpoczęte we wskazanym terminie i nieprzerwanie kontynuowane, tak aby nie dopuścić do ewentualnego zasiedlenia przedmiotowego terenu przez zwierzęta.

Planowane zamierzenie zlokalizowane jest w odległości ok. 1,24 km od południowo-centralnego korytarza ekologicznego Góry Świętokrzyskie i Dolina Wisły KPdC-8A (wg mapy korytarzy ekologicznych 2012) oraz w odległości ok. 3,84 km od południowo-centralnego korytarza ekologicznego GPdC-3B – Góry Świętokrzyskie i Dolina Wisły (wg mapy korytarzy ekologicznych 2005). Zamierzenie nie powinno spowodować zaburzeń w funkcjonowaniu lokalnych korytarzy migracyjnych, gdyż w bezpośrednim sąsiedztwie przedsięwzięcia znajdują się m.in. tereny otwarte upraw rolnych i lasów oraz tereny zadrzewione i zakrzewione, umożliwiające swobodne przemieszczanie się zwierząt. Ponadto, teren przedsięwzięcia po przekształceniu użytkowany będzie rolniczo, bez barier architektonicznych ograniczających przemieszczanie się. Przy zapewnieniu ww. działań oraz braku barier migracyjnych realizacja przedsięwzięcia nie powinna wpłynąć na stan zachowania populacji występujących tam zwierząt.

Teren podlegający przekształceniu znajduje się w odległości ok. 1,45 km w kierunku wschodnim od obszaru Natura 2000 Ostoja Żywnów PLH260036.

Z uwagi na fakt, że powyższy obszar chroniony znajduje się poza zasięgiem istotnego oddziaływania przedsięwzięcia oraz rodzaj i zakres przedsięwzięcia, realizacja zamierzenia nie będzie znacząco oddziaływać na cele ochrony ww. obszaru Natura 2000, w tym w szczególności na stan siedlisk przyrodniczych, siedlisk gatunków roślin i zwierząt, gatunków obszarów Natura 2000 oraz integralność obszaru Natura 2000 i jego powiązania z innymi obszarami.

Drogi dojazdowe do terenu realizacji prac należy wytyczać w oparciu o istniejącą sieć szlaków komunikacyjnych. Dla zminimalizowania uciążliwości związanej z fazą realizacji przedsięwzięcia należy prowadzić stałą kontrolę stanu technicznego urządzeń wykorzystywanych w trakcie przygotowania terenu oraz użytkowania rolniczego, utrzymywać je w pełnej sprawności oraz ograniczyć jałową pracę silników pojazdów, maszyn. W przypadku wystąpienia sytuacji awaryjnej, wycieku substancji ropopochodnych, zanieczyszczenia należy zebrać za pomocą sorbentu, a następnie przekazać do unieszkodliwiania podmiotom posiadającym stosowne zezwolenie w zakresie gospodarowania odpadami.

Przedsięwzięcie zlokalizowane jest w:

- w zlewni Jednolitej Części Wód Powierzchniowych oznaczonej Europejskim kodem PLRW200011219499 nazwanym Koprzywanica od Modlibórki do ujścia, zaliczonym do regionu wodnego Górnej - Zachodniej Wisły. Status – naturalna część wód, ocena stanu ogólnego – zły, ocena ryzyka nieosiągnięcia celów środowiskowych – zagrożona. Celem środowiskowym dla ww. JCWP jest osiągnięcie umiarkowanego stanu ekologicznego i utrzymanie dobrego stanu chemicznego wód. Przewidziano dla niej odstępstwo – odroczenie terminu osiągnięcia celów środowiskowych jest związane z tym, że nie są osiągnięte (lub są zagrożone) cele środowiskowe JCWP w zakresie wskaźników: fluoranten(w), bromowane difenyletery(b). Jest to spowodowane warunkami naturalnymi uniemożliwiającymi osiągnięcie celów środowiskowych w perspektywie do końca 2027 r., a w odniesieniu do substancji priorytetowych wprowadzonych dyrektywą 2013/39/UE jest to spowodowane brakiem możliwości technicznych (w tym: niewystarczającymi danymi na temat źródeł zanieczyszczenia) i nieproporcjonalnością kosztów. Warunkiem odstępstwa jest pełne i terminowe

wdrożenie programu działań. Na podstawie 4 ust. 5 Ramowej Dyrektywy Wodnej ustanowiono odstępstwo polegające na złagodzeniu celów środowiskowych powstałych w związku z tym, że nie zostały osiągnięte cele środowiskowe JCWP w zakresie wskaźników: EFI+PL/ IBI_PL; benzo(a)piren(w). Czynniki te trwale uniemożliwiają osiągnięcie celów środowiskowych. W obrębie JCWP nie zostało ustanowione odstępstwo zgodnie z art. 4 ust. 7 Ramowej Dyrektywy Wodnej;

- na terenie Jednolitej Części Wód Podziemnych oznaczonej Europejskim kodem JCWPd PLGW2000116 - region wodny Górnej - Zachodniej Wisły. Dla wód tego obszaru stan ilościowy oceniono jako dobry, stan chemiczny oceniono jako dobry, stan JCWPd oceniono jako dobry. Ocena ryzyka dla JCWPd - niezagrażona. Celem środowiskowym dla przedmiotowej JCWPd jest dobry stan chemiczny i ilościowy. Dla JCWPd nie przewidziano odstępstwa.

W odległości ok. 10,3 km w kierunku północnym od planowanego przedsięwzięcia przebiega granica Głównego Zbiornika Wód Podziemnych nr 421 Zbiornik Włostów. Jak wynika z opinii Dyrektora Zarządu Zlewni w Sandomierzu Państwowego Gospodarstwa Wodnego Wody Polskie - pismo znak: KR.ZZŚ.4.4901.31.2023.NP z dnia 06.04.2023 r. w odległości od ok. 11 m do ok. 40 m na zachód od terenu planowanego przedsięwzięcia, znajduje się rów melioracyjny „R-3 Dmosice”.

Przedsięwzięcie znajduje się poza strefami ochronnymi ujęć wód. Najbliższa strefa ochrony pośredniej ujęcia wody podziemnej ustanowiona rozporządzeniem Nr 14/2017 Dyrektora Regionalnego Zarządu Gospodarki Wodnej w Krakowie z dnia 14 kwietnia 2014 r. w sprawie ustanowienia strefy ochronnej ujęcia wody podziemnej w Wiązownicy Małej, gmina Staszów, powiat staszowski, województwo świętokrzyskie (Dz. Urz. Woj. Świąt. z 2014 r., poz. 1376) zmienionym rozporządzeniem Dyrektora Regionalnego Zarządu Gospodarki Wodnej w Krakowie z dnia 23 czerwca 2017 r. zmieniającego rozporządzenie w sprawie ustanowienia strefy ochronnej ujęcia wody podziemnej w Wiązownicy Małej, gmina Staszów, powiat staszowski, województwo świętokrzyskie (Dz. Urz. Woj. Świąt. z 2017 r., poz. 2054) znajduje się w odległości ponad 7,7 km na południowy - zachód od zamierzenia.

Jak wynika z opinii Dyrektora Zarządu Zlewni w Sandomierzu Państwowego Gospodarstwa Wodnego Wody Polskie - pismo znak: KR.ZZŚ.4.4901.31.2023.NP z dnia 06.04.2023 r. – z uwagi na rodzaj, charakterystykę i lokalizację planowanego przedsięwzięcia, nie przewiduje się negatywnego wpływu tego przedsięwzięcia na możliwość osiągnięcia celów środowiskowych jednolitych części wód powierzchniowych, jednolitych części wód podziemnych oraz obszarów chronionych, o których mowa w art. 56, art. 59 i art. 61 ustawy Prawo wodne.

Planowane przedsięwzięcie nie jest zlokalizowane na obszarach o krajobrazie mającym znaczenie historyczne, kulturowe i archeologiczne oraz obszarach wybrzeży. W sytuacji ewentualnego odkrycia w trakcie prac ziemnych przedmiotu, co do którego istnieje przypuszczenie, iż jest on zabytkiem należy wstrzymać wszelkie roboty mogące uszkodzić lub zniszczyć odkryty przedmiot, zabezpieczyć, przy użyciu dostępnych środków, ten przedmiot i miejsce jego odkrycia, niezwłocznie zawiadomić o tym Świętokrzyskiego Wojewódzkiego Konserwatora Zabytków lub Burmistrza Miasta i Gminy Koprzywnica.

Teren przedsięwzięcia nie jest zaliczany do terenów podgórskich i górskich wymienionych w Zarządzeniu nr 18/2000 Wojewody Świętokrzyskiego z dnia 2 marca 2000 r. w sprawie ustalenia wykazu miejscowości zaliczonych do terenów podgórskich i górskich na terenie województwa świętokrzyskiego (Dz. Urz. Woj. Świąt. z 2000 r. Nr 13 poz. 104).

Zamierzenie zlokalizowane jest poza terenami osuwisk (źródło: <http://geoportal.pgi.gov.pl/portal/page/portal/SOPO/Wyszukaj3/>) oraz obszarami zagrożenia powodziowego (źródło: <http://mapy.isok.gov.pl/imap/>).

Z uwagi na zmianę *Dyrektywy Parlamentu Europejskiego i Rady 2014/52/UE z dnia 16 kwietnia 2014 r. zmieniającej dyrektywę 2011/92/UE w sprawie oceny wpływu wywieranego przez niektóre przedsięwzięcia publiczne i prywatne na środowisko* i implementację do prawa polskiego, analizując wpływ przedsięwzięcia na łagodzenie zmian klimatu oraz jego adaptację do zmian klimatu należy stwierdzić, że planowane przedsięwzięcie względem łagodzenia zmian klimatu należy ocenić negatywnie z uwagi na zmniejszenie powierzchni zalesionych (wylesienia niekorzystnie oddziałują na redukcję koncentracji CO₂ w atmosferze,

co w efekcie wpłynąć może na globalne zmiany klimatu), a względem jego adaptacji do zmian klimatu należy uznać, że jest neutralne.

Zmiana sposobu użytkowania gruntów z leśnego na rolny nie wpłynie istotnie na zmianę krajobrazu z uwagi na lokalizację przedsięwzięcia w sąsiedztwie terenów leśnych i rolnych.

W związku z powyższym oraz wypełnieniem przez Wnioskodawcę wymogów formalnych do uzyskania decyzji o środowiskowych uwarunkowaniach na realizację przedsięwzięcia, po szczegółowej analizie zgromadzonych materiałów oraz specyfiki planowanego przedsięwzięcia we wszystkich aspektach środowiskowych orzeczono jak w osnowie decyzji.

Zgodnie z ustawą z dnia 16 listopada 2006 r. o opłacie skarbowej (tekst jedn. Dz. U. z 2022 r. poz. 2142 ze zm.) Wnioskodawca dokonał opłaty skarbowej w wysokości 205 zł.

Pouczenie

Od niniejszej decyzji stronie służy odwołanie do Generalnego Dyrektora Ochrony Środowiska, za pośrednictwem Regionalnego Dyrektora Ochrony Środowiska w Kielcach w terminie 14 dni od dnia doręczenia decyzji.

Zgodnie z art. 57 § 5 pkt 1 i 2 ustawy z dnia 14 czerwca 1960 r. Kodeks postępowania administracyjnego (k.p.a.) termin uważa się za zachowany, jeżeli przed jego upływem pismo zostało wysłane w formie dokumentu elektronicznego (poprzez ePUAP) do organu administracji publicznej, a nadawca otrzymał urzędowe poświadczenie odbioru lub zostało nadane w polskiej placówce pocztowej operatora wyznaczonego w rozumieniu ustawy z dnia 23 listopada 2012 r. - Prawo pocztowe (tekst jedn. Dz. U. z 2022 r. poz. 896), którego obowiązki pełni obecnie Poczta Polska S.A.

Zgodnie z art. 127a § 1 i § 2 k.p.a. w trakcie biegu terminu do wniesienia odwołania strona może zrzec się prawa do wniesienia odwołania wobec organu administracji publicznej, który wydał decyzję. Z dniem doręczenia organowi administracji publicznej oświadczenia o zrzeczeniu się prawa do wniesienia odwołania przez ostatnią ze stron postępowania, decyzja staje się ostateczna i prawomocna. Strony zrzekając się prawa do wniesienia odwołania zrzekają się zatem równocześnie prawa wniesienia skargi do sądu.

Zgodnie z art. 130 § 4 k.p.a. decyzja podlega wykonaniu przed upływem terminu do wniesienia odwołania, jeżeli jest zgodna z żądaniem wszystkich stron lub jeżeli wszystkie strony zrzekły się prawa do wniesienia odwołania.

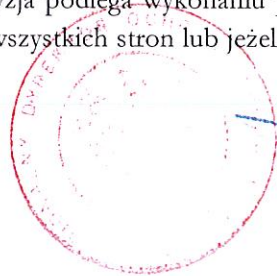

REGIONALNY DYREKTOR
Ochrony Środowiska w Kielcach
Albana Subolak
mgr inż. Albana Subolak

Załączniki:

Załącznik Nr 1 Charakterystyka przedsięwzięcia
Załącznik Nr 2 Teren realizacji przedsięwzięcia

Otrzymują:

- 1.
2. Pozostałe strony poprzez obwieszczenie wywieszzone na tablicach ogłoszeń:
 - UMiG Koprzywnica
 - w siedzibie Regionalnej Dyrekcji Ochrony Środowiska w Kielcach
 - w Biuletynie Informacji Publicznej Regionalnej Dyrekcji Ochrony Środowiska w Kielcach
3. aa

Do wiadomości:

1. Dyrektor Zarządu Zlewni w Sandomierzu Państwowego Gospodarstwa Wodnego Wody Polskie –
przedłożenie elektroniczne ePUAP

Załącznik Nr 1

do decyzji Regionalnego Dyrektora Ochrony Środowiska
w Kielcach znak: WOO-I.420.21.2022.NS.11 z dnia
AP .05.2023 r. o środowiskowych uwarunkowaniach dla
przedsięwzięcia polegającego na **zmianie użytków
leśnych na grunty orne na działce o nr ewid. 61 obręb
0018 Zbigniewice Wieś, gmina Koprzywnica, powiat
sandomierski.**

Charakterystyka przedsięwzięcia

Planowane zamierzenie polegało będzie na przekształceniu gruntów leśnych o powierzchni 1,26 ha na użytek rolny znajdujących się na działce o nr ewid. 61 obręb 0018 Zbigniewice Wieś, gmina Koprzywnica, powiat starachowicki.

Jak wynika z wypisu z rejestru gruntów przedmiotową działkę o powierzchni 2 ha stanowią lasy LsV, LsVI (o łącznej powierzchni 1,26 ha) oraz grunty orne RV, RVI (o łącznej powierzchni 0,74 ha).

Na terenie realizacji przedsięwzięcia nie występują formy ochrony przyrody wskazane w art. 6 ustawy z dnia 16 kwietnia 2004 r. o ochronie przyrody (tekst. jedn. Dz. U. z 2022 r. poz. 916 ze zm.).

Grunty leśne przewidziane do przekształcenia znajdują się w centralnej i zachodniej części przedmiotowej działki.

Realizacja przedsięwzięcia wiązać się będzie z wycinką drzew i krzewów znajdujących się na przedmiotowym terenie.

REGIONALNY DYREKTOR

Ochrony Środowiska w Kielcach



mgr inż. Aldona Sobolak

Załącznik Nr 2 do decyzji Regionalnego Dyrektora Ochrony Środowiska w Kielcach znak: WOO-I.420.21.2022.NS.11 z dnia 10.05.2023 r. o środowiskowych uwarunkowaniach dla przedsięwzięcia polegającego na zmianie użytków leśnych na grunty orne na działce o nr ewid. 61 obręb 0018 Zbigniewice Wieś, gmina Koprywnica, powiat sandomierski.

REGIONALNY DYREKTOR
Ochrony Środowiska w Kielcach
Aldona Sobolak
mgr inż. Aldona Sobolak

REGIONALNA DYREKCJA
OCHRONY ŚRODOWISKA
W KIELCACH
ul. Szymborska 100, 25-001 Kielce

*Wojciech
Zbigniew Uke
7.10.2022*

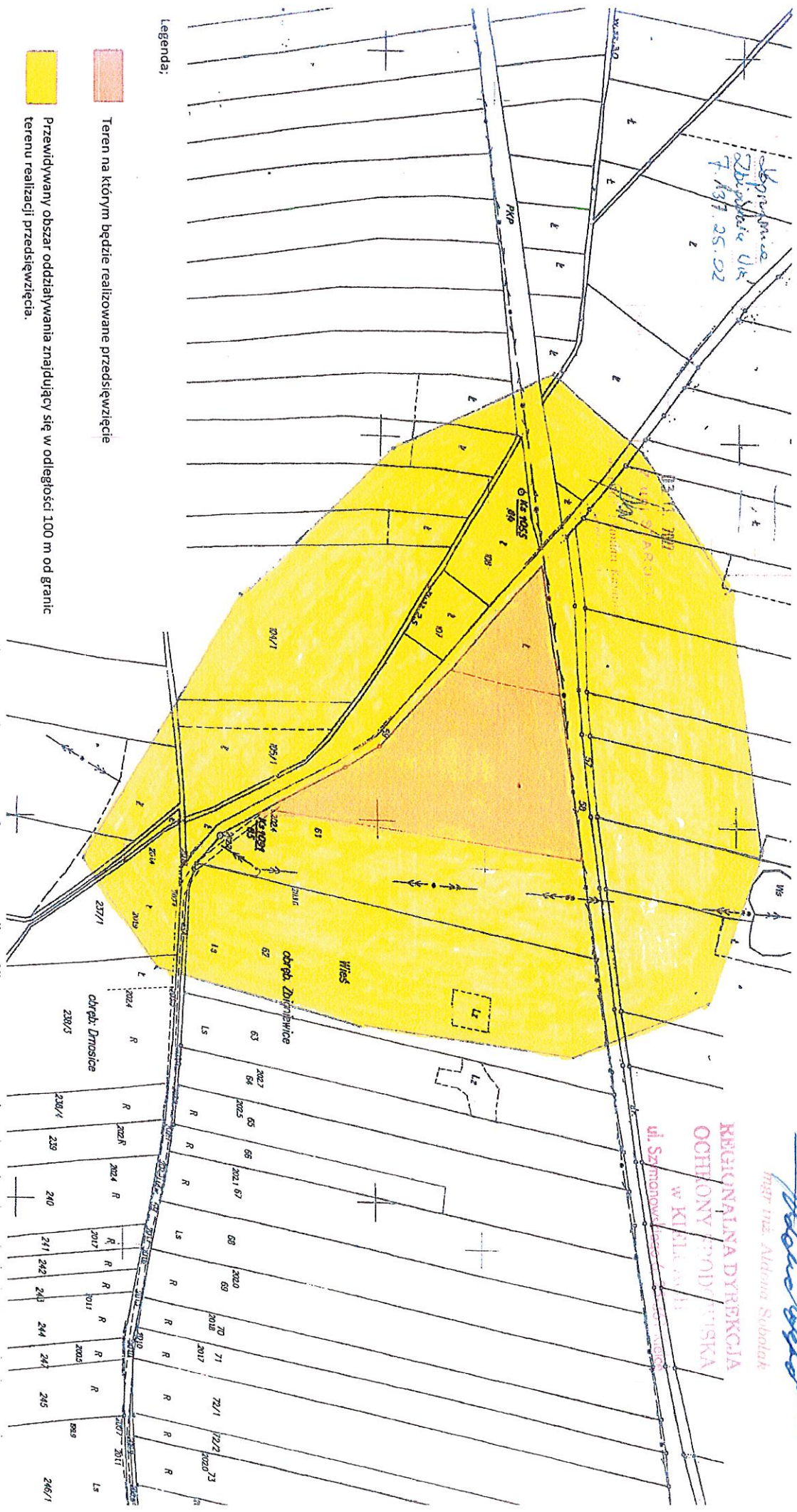

- Legenda:
- Teren na którym będzie realizowane przedsięwzięcie
 - Przewidywany obszar oddziaływania znajdujący się w odległości 100 m od granic terenu realizacji przedsięwzięcia.