

ZARZĄDZENIE
REGIONALNEGO DYREKTORA OCHRONY ŚRODOWISKA W GDAŃSKU
z dnia

w sprawie ustanowienia planu zadań ochronnych dla obszaru Natura 2000 Twierdza Wisłoujście PLH220030

Na podstawie art. 28 ust. 5 ustawy z dnia 16 kwietnia 2004 r. o ochronie przyrody (Dz. U. z 2022 r., poz. 916, 1726, 2185 i 2375) zarządza się, co następuje:

§ 1. 1. Ustanawia się plan zadań ochronnych dla obszaru Natura 2000 Twierdza Wisłoujście PLH220030, zwanego dalej „obszarem Natura 2000”.

2. Plan zadań ochronnych obejmuje cały obszar Natura 2000.

§ 2. Opis granicy obszaru Natura 2000 określa załącznik nr 1 do zarządzenia.

§ 3. Mapa obszaru Natura 2000 stanowi załącznik nr 2 do zarządzenia.

§ 4. Identyfikację istniejących i potencjalnych zagrożeń dla zachowania właściwego stanu ochrony gatunków zwierząt i ich siedlisk będących przedmiotami ochrony określa załącznik nr 3 do zarządzenia.

§ 5. Cele działań ochronnych określa załącznik nr 4 do zarządzenia.

§ 6. Działania ochronne ze wskazaniem podmiotów odpowiedzialnych za ich wykonanie i obszarów ich wdrażania określa załącznik nr 5 do zarządzenia.

§ 7. Wskazania do zmian w miejscowych planach zagospodarowania przestrzennego miasta Gdańska dotyczące eliminacji lub ograniczenia zagrożeń wewnętrznych lub zewnętrznych, niezbędnych dla utrzymania lub odtworzenia właściwego stanu ochrony gatunku zwierzęcia, dla którego ochrony wyznaczono obszar Natura 2000, określa załącznik nr 6 do zarządzenia.

§ 8. Zarządzenie wchodzi w życie po upływie 14 dni od dnia ogłoszenia.

Opis granicy obszaru Natura 2000 w postaci współrzędnych punktów jej załamania w układzie współrzędnych płaskich prostokątnych PL-1992¹⁾:

| Numer punktu załamania granicy | Współrzędne punktów załamania granicy (PL-1992) ¹⁾ | |
|-----------------------------------|---|-----------|
| | X | Y |
| 1 | 2 | 3 |
| 1 | 725906,66 | 479301,20 |
| 2 | 725895,16 | 479323,27 |
| 3 | 725900,68 | 479330,62 |
| 4 | 725893,78 | 479360,05 |
| 5 | 725881,83 | 479387,17 |
| 6 | 725882,29 | 479400,05 |
| 7 | 725868,50 | 479434,53 |
| 8 | 725867,58 | 479466,71 |
| 9 | 725865,28 | 479474,99 |
| 10 | 725858,38 | 479478,67 |
| 11 | 725841,37 | 479469,47 |
| 12 | 725814,24 | 479457,52 |
| 13 | 725730,11 | 479424,41 |
| 14 | 725720,00 | 479426,71 |
| 15 | 725705,28 | 479440,05 |
| 16 | 725674,25 | 479450,39 |
| 17 | 725657,70 | 479455,91 |
| 18 | 725663,90 | 479463,72 |

¹⁾ Układ współrzędnych płaskich prostokątnych PL-1992 jest jednym z układów tworzących państwowy system odniesień przestrzennych, o którym mowa w przepisach wydanych na podstawie art. 3 ust. 5 ustawy z dnia 17 maja 1989 r. – Prawo geodezyjne i kartograficzne (Dz. U. z 2021 r. poz. 1990; zm.: Dz. U. z 2021 r. poz. 1641 oraz z 2022 r. poz. 1846 i poz. 2185, M. P. z 2021 r. poz. 964 oraz z 2022 r. poz. 1038 (Dz. U. z 2021 r. poz. 1990 ze zm.)

| | | |
|----|-----------|-----------|
| 19 | 725658,62 | 479469,01 |
| 20 | 725651,26 | 479462,34 |
| 21 | 725645,52 | 479461,66 |
| 22 | 725625,75 | 479469,01 |
| 23 | 725615,17 | 479474,99 |
| 24 | 725587,13 | 479486,94 |
| 25 | 725577,93 | 479489,24 |
| 26 | 725565,06 | 479477,98 |
| 27 | 725556,32 | 479475,22 |
| 28 | 725550,81 | 479460,51 |
| 29 | 725550,35 | 479432,92 |
| 30 | 725549,43 | 479413,61 |
| 31 | 725551,04 | 479396,37 |

| 1 | 2 | 3 |
|----|-----------|-----------|
| 32 | 725552,87 | 479381,20 |
| 33 | 725551,95 | 479376,14 |
| 34 | 725544,83 | 479374,53 |
| 35 | 725533,79 | 479377,52 |
| 36 | 725509,20 | 479370,39 |
| 37 | 725482,99 | 479365,34 |
| 38 | 725462,99 | 479357,52 |
| 39 | 725455,41 | 479341,89 |
| 40 | 725452,42 | 479325,57 |
| 41 | 725460,46 | 479312,92 |
| 42 | 725467,13 | 479300,28 |
| 43 | 725476,56 | 479283,04 |
| 44 | 725489,66 | 479275,91 |
| 45 | 725494,95 | 479263,27 |
| 46 | 725485,29 | 479249,71 |
| 47 | 725478,62 | 479239,13 |
| 48 | 725465,75 | 479237,75 |
| 49 | 725460,46 | 479229,94 |
| 50 | 725455,41 | 479221,66 |
| 51 | 725446,44 | 479211,55 |
| 52 | 725441,84 | 479203,04 |
| 53 | 725431,27 | 479192,24 |
| 54 | 725425,98 | 479185,11 |
| 55 | 725431,96 | 479175,23 |
| 56 | 725439,31 | 479167,18 |
| 57 | 725445,98 | 479166,49 |
| 58 | 725447,82 | 479159,60 |

| | | |
|----|-----------|-----------|
| 59 | 725452,42 | 479151,09 |
| 60 | 725475,87 | 479143,50 |
| 61 | 725490,35 | 479129,48 |
| 62 | 725512,19 | 479117,99 |
| 63 | 725519,54 | 479109,25 |
| 64 | 725526,90 | 479103,97 |
| 65 | 725538,39 | 479102,13 |
| 66 | 725545,29 | 479098,22 |
| 67 | 725545,52 | 479089,25 |
| 68 | 725550,58 | 479066,73 |
| 69 | 725556,32 | 479038,22 |
| 70 | 725564,14 | 479008,80 |
| 71 | 725571,26 | 478977,30 |

| 1 | 2 | 3 |
|----|-----------|-----------|
| 72 | 725568,05 | 478976,61 |
| 73 | 725544,37 | 478994,54 |
| 74 | 725539,54 | 478990,41 |
| 75 | 725546,44 | 478981,67 |
| 76 | 725554,48 | 478970,41 |
| 77 | 725579,77 | 478943,51 |
| 78 | 725582,07 | 478927,42 |
| 79 | 725626,44 | 478960,06 |
| 80 | 725665,05 | 479001,21 |
| 81 | 725685,74 | 479026,27 |
| 82 | 725711,72 | 479046,73 |
| 83 | 725726,43 | 479053,62 |
| 84 | 725741,14 | 479066,50 |
| 85 | 725732,41 | 479091,55 |
| 86 | 725739,30 | 479095,00 |
| 87 | 725746,66 | 479101,44 |
| 88 | 725785,97 | 479128,79 |
| 89 | 725802,98 | 479140,98 |
| 90 | 725802,29 | 479145,34 |
| 91 | 725810,57 | 479147,41 |
| 92 | 725834,47 | 479166,72 |
| 93 | 725841,37 | 479155,69 |
| 94 | 725870,79 | 479166,49 |
| 95 | 725876,54 | 479167,64 |

| | | |
|-----|-----------|-----------|
| 96 | 725886,20 | 479171,78 |
| 97 | 725880,91 | 479177,53 |
| 98 | 725886,90 | 479182,04 |
| 99 | 725891,94 | 479185,34 |
| 100 | 725916,77 | 479200,05 |
| 101 | 725949,87 | 479218,44 |
| 102 | 725952,63 | 479228,10 |
| 103 | 725949,87 | 479240,51 |
| 104 | 725943,44 | 479252,93 |
| 105 | 725934,70 | 479273,16 |
| 106 | 725919,53 | 479292,93 |
| 107 | 725912,17 | 479300,28 |
| 108 | 725906,66 | 479301,20 |

Załącznik nr 2 do zarządzenia
Regionalnego Dyrektora
Ochrony Środowiska w Gdańsku
z dnia
w sprawie ustanowienia planu zadań
ochronnych dla obszaru Natura 2000
Twierdza Wisłoujście PLH220030

Mapa obszaru Natura 2000.

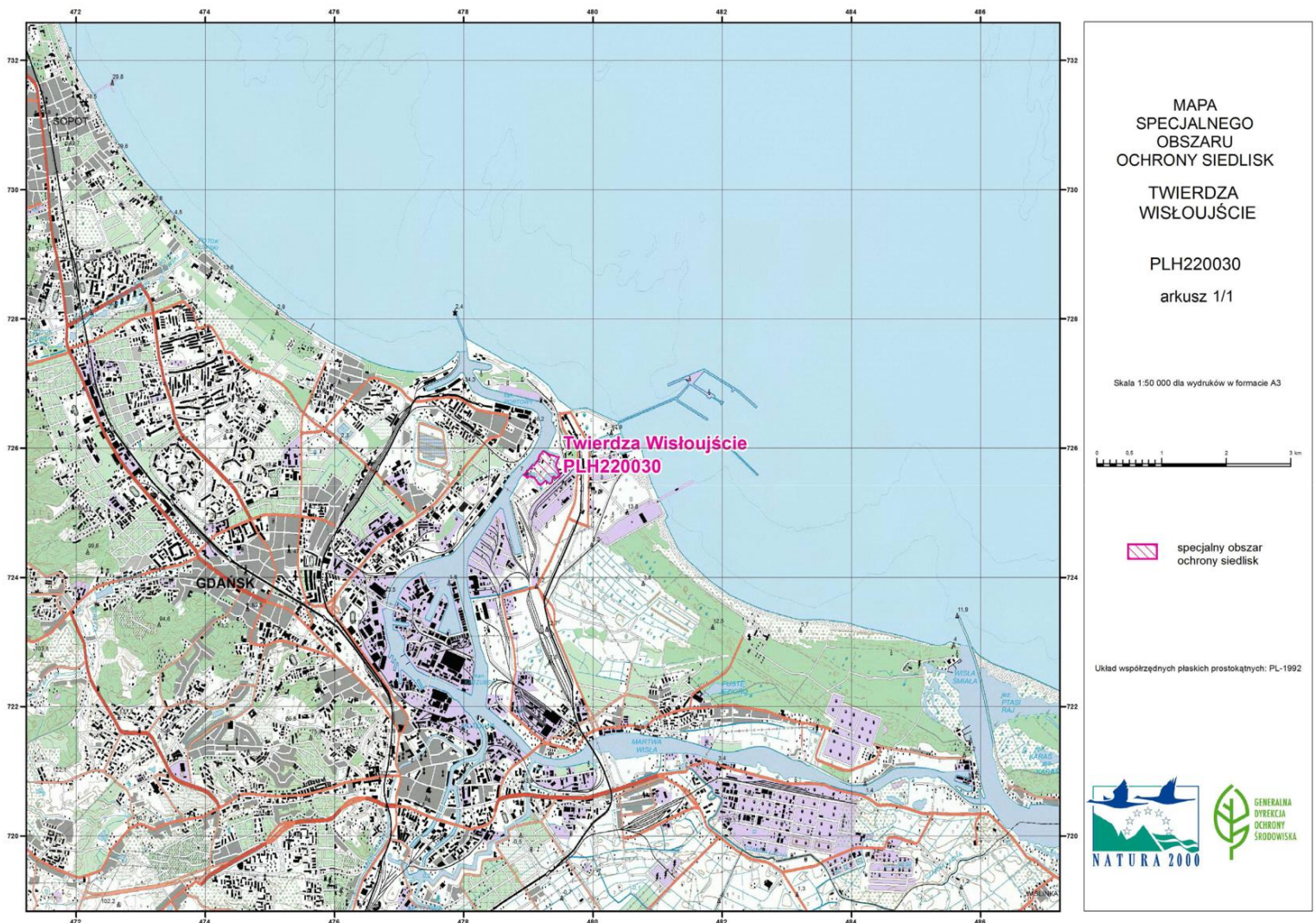

Identyfikacja istniejących i potencjalnych zagrożeń dla zachowania właściwego stanu ochrony gatunków zwierząt i ich siedlisk będących przedmiotami ochrony.

| Lp. | Przedmiot ochrony | Zagrożenia ²⁾ | | Opis zagrożenia |
|-----|---|---|---|--|
| | | Istniejące | Potencjalne | |
| 1. | <p>1318 nocek łydkowłosy</p> <p><i>Myotis dasycneme (populacja zimująca i przelotna)</i></p> | <p>1) E06.02</p> <p>2) Odbudowa, remont budynków;K03.04 Drapieżnictwo;</p> <p>3) H06.02 Zanieczyszczenie świetlne;</p> | <p>4) E01.04 Inne typy zabudowy;</p> <p>5) H01.01 Zanieczyszczenia wód powierzchniowych z zakładów przemysłowych;</p> <p>6) G05.06 Chirurgia drzewna, ścinanie na potrzeby bezpieczeństwa, usuwanie drzew przydrożnych;</p> <p>7) G05. Inna ingerencja i zakłócenia powodowane przez działalność człowieka.</p> | <p>Ad 1) Prowadzone prace remontowe bastionów, piwnic wieńca i ich stopniowe zagospodarowanie powoduje likwidację miejsc ukrycia w szczelinach i spękaniach muru oraz utrudnianie dostępu do pomieszczeń lub zmianę mikroklimatu w istniejących fragmentach podziemi;</p> <p>Ad 2) obecność bezdomnych kotów domowych oraz drapieżników rodzimych, tj. lisa i kuny domowej – polujących na nietoperze w okresie ich hibernacji i jesiennego rojenia;</p> <p>Ad 3) oświetlenie wnętrza Twierdzy, pozostawianie oświetlenia w poternie wpływa w sposób istotny na nietoperze zmniejszając poziom ich aktywności, instalacja latarni ulicznych na drodze między mostem na fosie zewnętrznej a bramą Fortu Carré należy uznać za niekorzystne przedsięwzięcie dla nietoperzy, w tym dla przedmiotu ochrony obszaru Natura 2000 – nocka łydkowłosego. Włączanie latarni w nocy również w okresie jesiennego rojenia (wrzesień-październik) i podczas opuszczania zimowisk przez nietoperze (marzec-kwiecień), płoszą nietoperze migrujące do miejsca jesiennego rojenia i/lub miejsca hibernacji, a także żerujące podczas jesiennej akumulacji tłuszczu, jak również narażają je na presję drapieżniczą;</p> <p>Ad 4) potencjalna zmiana formy architektonicznej zabytkowych fortyfikacji stanowi zagrożenie utraty siedlisk dla nietoperzy, potencjalnym zagrożeniem byłby rozwój zabudowy przemysłowej w</p> |

²⁾ Kody zagrożeń podano zgodnie z Instrukcją wypełniania Standardowego Formularza Danych obszaru Natura 2000, Wersja 2012.1, Załącznik nr 5 „Lista referencyjna zagrożeń, presji i działań Dyrekcja Generalna ds. Środowiska, Europejska Agencja Środowiska (EEA), ostatnia aktualizacja: 12.04.2011.

| | | | | |
|--|--|--|--|---|
| | | | | <p>rejonie Trasy Sucharskiego na wyspie Stogi, mogący spowodować zaburzenia szlaków migracyjnych nietoperzy, zwłaszcza nocka łydkowłosego;</p> <p>Ad 5) sąsiedztwo zakładów przetłukowych „Siarkopol” Gdańsk S.A., do niedawna składującego i przetwarzającego duże ilości siarki sypkiej obecnie płynnej – potencjalne skażenie gleb i wód siarką; w tym kanałów (fos) stanowiących ważne żerowisko dla nocka łydkowłosego w okresie jesiennej akumulacji tłuszczu;</p> <p>Ad 6) potencjalne usuwanie zieleni wzdłuż całego ciągu komunikacyjnego ul. Mjr. H. Sucharskiego – w przypadku jego rozbudowy lub remontu - jako ważny liniowy element krajobrazu łączący kryjówki nietoperzy z żerowiskami;</p> <p>Ad 7) potencjalnym zagrożeniem byłoby dokarmianie m.in. kotów domowych w rejonie Twierdzy, mogące potencjalnie przyczynić się do zwiększenia populacji tego gatunku oraz zwiększenia presji drapieżniczej.</p> |
|--|--|--|--|---|

Cele działań ochronnych.

| Lp. | Przedmiot ochrony | Cele działań ochronnych |
|-----|--|--|
| 1. | <p>1318 nocek łydkowłosy <i>Myotis dasycneme</i> (populacja zimująca i przelotna)</p> | <ol style="list-style-type: none"> 1) Utrzymanie obecności populacji gatunku w obszarze Natura 2000; 2) utrzymanie liczebności osobników zimujących na poziomie co najmniej 5 (stan właściwy, FV); 3) utrzymanie liczebności osobników w czasie rojenia jesiennego na poziomie co najmniej 4 osobników (stan właściwy (FV); 4) utrzymanie wskaźnika „powierzchnia zimowiska” 16,17 ha na poziomie właściwym (FV), tj. powierzchnia zimowiska dostępna i wykorzystywana przez nocki łydkowłose nie uległa zmniejszeniu lub została powiększona w porównaniu z okresem referencyjnym (rokiem rozpoczęcia monitoringu), lub mimo iż uległa zmniejszeniu, liczebność nie zmieniła się lub wzrosła; 5) utrzymanie wskaźnika „zabezpieczenie przed niepokojeniem nietoperzy” na poziomie niezadawalającym (U1), tj. dostęp ludzi do wnętrza schronienia jest utrudniony, jednak możliwy i zdarzają się przypadki niepokojenia lub dostęp nie jest zabezpieczony, jednak presja jest niewielka; 6) utrzymanie wskaźnika „dostępność wlotów dla nietoperzy” na poziomie właściwym (FV), tj. wloty są dostępne w niezmienionej liczbie w stosunku do okresu referencyjnego, w każdej z oddzielnych części zimowiska i brak czynników utrudniających korzystanie z nich przez nocki łydkowłose; 7) utrzymanie wskaźnika „temperatura powietrza” na poziomie niezadawalającym (U1), tj. 2,5-3,9°C lub 9,0-10,6°C; 8) utrzymanie wskaźnika „wilgotność powietrza” na poziomie właściwym (FV), tj. 70-100%. |

Działania ochronne ze wskazaniem podmiotów odpowiedzialnych za ich wykonanie i obszarów ich wdrażania.

| Lp. | Przedmiot ochrony | Działania ochronne | Obszar wdrażania ³⁾ | Podmiot odpowiedzialny za wykonanie ⁴⁾ |
|-----|---|---|--|---|
| 1. | 1318 nocek łydkowłosy <i>Myotis dasycneme</i> (populacja zimująca i przelotna) | <i>Działania dotyczące ochrony czynnej siedlisk przyrodniczych związane z utrzymaniem lub modyfikacją metod gospodarowania</i> 1) Montaż dodatkowych ukryć w formie pustaków keramzytowych, na sufitach w końcowych partiach bocznych korytarzy i zamknięcie ich w miarę możliwości kratą. Prace wykonać poza sezonem hibernacji – wiosną lub latem. 2) Zakrywanie kominków wentylacyjnych trwałymi drewnianymi lub metalowymi klapami- corocznie na okres XI-III 3) Wymiana kraty (skorodowana – co powoduje problemy z otwieraniem i zamykaniem i pozbawiona kłódki) oraz przebudowa ukryć i zbiorników na wodę (mających na celu utrzymanie wysokiej wilgotności w kryjówce). Obecnie istniejące nie spełniają swojej roli. Prace wykonać poza sezonem hibernacji – wiosną lub latem. | Bastion Południowo-Wschodni i Ostroróg (Obręb 073, działka 2) Bastion Południowo-Wschodni i Ostroróg (Obręb 073, działka 2). Prochownia (Obręb 073, działka nr 38) | Muzeum Gdańska w porozumieniu z RDOŚ w Gdańsku Muzeum Gdańska w porozumieniu z RDOŚ w Gdańsku. RDOŚ w Gdańsku |

³⁾ Obiekty wchodzące w skład obszaru Natura 2000 Twierdza Wisłoujście PLH220030

⁴⁾ Podmioty odpowiedzialne za wykonanie działań w ramach posiadanych kompetencji.

| | | | | |
|--|--|---|---|--|
| | | 4) W przypadku przystąpienia do remontu Bastionów Południo-Wschodniego i Ostroroga: adaptacja pomieszczeń na terenie użytkowanym przez Klub Jachtowy – magazyn prochowy z okalającym go korytarzem poprzez zawieszenie cegieł np. pustaków keramzytowych, oraz usunięcie odpadów i oczyszczenie obiektu z pozostałości przechowywanych tam substancji chemicznych (farby, produkty ropopochodne). | Klub Jachtowy – magazyn prochowy w Bastionie Puckim (Obręb 073, działka nr 4) | Polski Klub Morski w porozumieniu z RDOŚ w Gdańsku |
| | | 5) W przypadku przystąpienia do remontu Bastionów Południo-Wschodniego i Ostroroga: adaptacja pomieszczeń w Bunkrze Artyleryjskim – zamurowanie części otworów okiennych, zainstalowanie krat, zawieszenie pustaków keramzytowych. | Bunkier Artyleryjski w Bastionie Świński Łeb (Obręb 073, działka nr 11) | Muzeum Gdańska w porozumieniu z RDOŚ w Gdańsku |
| | | 6) Niezbędna częściowa wycinka drzew zagrażających murom obiektów stanowiących obecne lub potencjalne zimowiska nietoperzy. | Prochownia Szańca Wschodniego (Obręb 073, działka nr 38); magazyn prochowy w Bastionie Puckim przy Klubie Jachtowym (Obręb 073, działka nr 4) | Muzeum Gdańska |
| | | 7) Umieszczenie co najmniej jednej tablicy edukacyjnej, organizacja ścieżki edukacyjnej o obszarze Natura 2000 oraz oznakowanie terenu tablicami urzędowymi. Prace wykonać poza sezonem hibernacji – wiosną lub latem. | Obszar Natura 2000 | RDOŚ w Gdańsku |
| | | 8) Zachowanie piwnic w pierwotnym stanie, nieprzeprowadzanie w nich prac adaptacyjnych połączonych ze zmianami mikroklimatu (za wyjątkiem niezbędnych remontów zabezpieczających trwałość obiektu). Przez cały okres obowiązywania planu. | Wieniec Twierdzy (Obręb 073, działka nr 2) | Muzeum Gdańska w porozumieniu z RDOŚ w Gdańsku |
| | | 9) Coroczne, w miesiącach IX-XI, ograniczenie oświetlenia – w trakcie jesiennego rojenia nietoperzy – wyłączanie światła w okresach poza odwiedzinami wycieczek/grup, a także wyłączanie światła od zmierzchu do świtu – Bastiony Południowo-Wschodni i Ostroróg (obligatoryjnie), zaś w Bastionie Artyleryjskim, dopuszczalne nocne oświetlenie wewnątrz kazamat, nie częściej jednak niż raz w | Bastion Południowo-Wschodni i Ostroróg Artyleryjski oraz Furta Wodna (Obręb 073, działka 2), Poterna wjazdowa Fortu Carre | Muzeum Gdańska |

| | | | |
|--|---|--|-------------------------------|
| | tygodniu. | | |
| | 10) Coroczne, w miesiącach IX-XI (jesienne rojenie nietoperzy) oraz III-IV (opuszczanie zimowisk przez nietoperze) wyłączanie latarni ulicznych przy ul. Stara Twierdza | Obręb 073, działka 9 | Gdański Zarząd Dróg i Zieleni |
| | 11) Utrzymanie drzewostanu – zachowanie drzew martwych, obumierających, itp. w otoczeniu Prochowni (z wyjątkiem drzew zagrażających murom obiektu). | Prochownia Szańca Wschodniego (Obręb 073, działka nr 38) | Muzeum Gdańska |
| | 12) Dopuszczenie udostępniania Fortu Carre w sposób nieinwazyjny w okresie całego roku pod warunkiem trasy zwiedzania ograniczonej do kamienic wieńca i wieży w godzinach dziennych, z wyłączeniem rekonstrukcji historycznych i innych imprez masowych powodujących zanieczyszczenie hałasem i światłem, w sezonie hibernacji i jesiennego rojenia, rezygnacja z przeprowadzania w tym okresie prac remontowych, jak również utrzymanie wyłączonego oświetlenia w okresie X-III. | Wszystkie cztery Bastiony Fortu Carre (tj. Bastiony: Południowo-Wschodni, Ostroróg, Furta Wodna, Artyleryjski), Prochownia Szańca Wschodniego (Obręb 073, działka nr 38) | Muzeum Gdańska |
| | 13) Zamykanie wszystkich okien/krat/otworów w fortach na okres hibernacji nietoperzy, w trakcie obowiązywania planu jako dodatkowe zabezpieczenie przed drapieżnictwem. | Wszystkie cztery Bastiony Fortu Carre (tj. Bastiony: Południowo-Wschodni, Ostroróg, Furta Wodna, Artyleryjski) | Muzeum Gdańska |
| | <i>Działania dotyczące monitoringu⁵⁾ stanu przedmiotów ochrony oraz realizacji celów działań ochronnych</i> | | |
| | Monitoring liczebności populacji nocka łydkowłosego w oparciu o metodykę PMS GIOŚ, corocznie w trakcie obowiązywania planu, w ciągu jednego dnia w okresie 1-15 lutego | Bastiony: Południowo-Wschodni, Ostroróg, Furta Wodna, Artyleryjski (Obręb 073, działka nr 2), Prochownia Szańca | RDOŚ w Gdańsku |

⁵⁾ Zgodnie z metodyką przyjętą do celów monitoringu, o którym mowa w art. 112 ust. 2 ustawy z dnia 16 kwietnia 2004 r. o ochronie przyrody, prowadzonego przez Głównego Inspektora Ochrony Środowiska.

| | | | | |
|--|--|--|---|----------------|
| | | | Wschodniego (Obręb 073, działka nr 38), schron Bastionu Ostroróg Szańca Wschodniego, wartownia w poternie wjazdowej, nowa salka w poternie wjazdowej | |
| | | Monitoring warunków mikroklimatycznych – instalacja i odczyt automatycznych loggerów temperatury i wilgotności (corocznie w miesiącach IX-IV) | Bastiony: Południowo-Wschodni, Ostroróg, Furta Wodna, Artyleryjski (Obręb 073, działka nr 2), Prochownia Szańca Wschodniego (Obręb 073, działka nr 38), | RDOŚ w Gdańsku |
| | | Ocena występowania gatunku w obszarze Natura 2000 poprzez coroczny odłów nietoperzy w okresie jesiennego rojenia (dwie kontrole: wrzesień i październik) Przeprowadzenie całosezonowego automatycznego monitoringu aktywności nietoperzy, który określi dokładne terminy poszczególnych okresów aktywności nietoperzy na twierdzy a zwłaszcza okresu jesiennego rojenia co pozwoli zarządzać ruchem turystycznym i organizacją imprez. | Wszystkie cztery Bastiony Fortu Carre (tj. Bastiony: Południowo-Wschodni, Ostroróg, Furta Wodna, Artyleryjski) | RDOŚ w Gdańsku |
| | | Monitoring detektorowy nietoperzy – przynajmniej raz w okresie obowiązywania PZO. | Prochownia Szańca Wschodniego (Obręb 073, działka nr 38) | RDOŚ w Gdańsku |
| | | <i>Działania dotyczące uzupełnienia stanu wiedzy o przedmiotach ochrony i uwarunkowaniach ich ochrony</i> | | |
| | | Nie planuje się. | | |

Załącznik nr 6 do zarządzenia
Regionalnego Dyrektora
Ochrony Środowiska w Gdańsku
z dnia
w sprawie ustanowienia planu zadań
ochronnych dla obszaru Natura 2000
Twierdza Wisłoujście PLH220030

Wskazania do zmian w miejscowych planach zagospodarowania przestrzennego miasta Gdańsk, dotyczące eliminacji lub ograniczenia zagrożeń wewnętrznych lub zewnętrznych, niezbędnych dla utrzymania lub odtworzenia właściwego stanu ochrony gatunku zwierzęcia, dla którego ochrony wyznaczono obszar Natura 2000.

| Lp. | Nazwa dokumentu | Wskazanie do zmiany |
|-----|---|--|
| 1. | Miejscowy plan zagospodarowania przestrzennego „Westerplatte – Twierdza Wisłoujście” (Uchwała nr III/29/2002 Rady Miasta Gdańsk z dnia 05.12.2002 r.) | W przypadku aktualizacji mpzp należy, w karcie terenu 009-51 wprowadzić zapis uwzględniający obecność obszaru Natura 2000 Twierdza Wisłoujście PLH220030 jako obszaru objętego ochroną w myśl ustawy o ochronie przyrody wraz z zapisami uwzględniającymi dotychczasową funkcję: „funkcje wydzielone chronione – Twierdza Wisłoujście wraz z akwenami - z dopuszczoną funkcją usługową z preferencją dla usług kultury i sportów wodnych”. |
| 2. | Miejscowy plan zagospodarowania przestrzennego 1304 Port Północny I w mieście Gdańsku (Uchwała nr XXXIX/1104/2009 Rady Miasta Gdańska z dnia 27.08.2009 r.) | W przypadku aktualizacji mpzp należy w karcie terenu 009-KD82 dotyczącej „terenu ulicy zbiorczej – ul. Mjr. H. Sucharskiego” wprowadzić zapis „w przypadku rozbudowy lub remontu ulicy Mjr. H. Sucharskiego należy utrzymać pasy zieleni wzdłuż całego ciągu komunikacyjnego jako ważny liniowy element krajobrazu łączący kryjówki nietoperzy z żerowiskami”. |

UZASADNIENIE

Specjalny Obszar Ochrony Siedlisk Twierdza Wisłoujście PLH220030 został wyznaczony w związku z wypełnieniem zobowiązań Państwa Polskiego względem wymogów wynikających z Dyrektywy Rady 92/43/EWG z dnia 21 maja 1992 r. w sprawie ochrony siedlisk przyrodniczych oraz dzikiej fauny i flory (Dz. Urz. WE L 206 z 22.07.1992, ze zm.), na podstawie decyzji Komisji Europejskiej 2011/64/UE jako obszar mający znaczenie dla Wspólnoty (decyzja Komisji Europejskiej z dnia 10 stycznia 2011 r. przyjmująca na mocy dyrektywy Rady 92/43/EWG czwarty zaktualizowany wykaz terenów mających znaczenie dla Wspólnoty składających się na kontynentalny region biogeograficzny (Dz.U L. 33/146 z 8.02.2011), której aktualne brzmienie zawiera decyzja Komisji Europejskiej (UE) 2023/244 z dnia 26 stycznia 2023 r. w sprawie przyjęcia szesnastego zaktualizowanego wykazu terenów mających znaczenie dla Wspólnoty składających się na kontynentalny region biogeograficzny (Dz.U.UE L z dnia 7 lutego 2023 r. (notyfikowana jako dokument nr C(2023) 607)).

W prawodawstwie krajowym obszar został wyznaczony jako specjalny obszar ochrony siedlisk, co zostało wskazane w rozporządzeniu Ministra Środowiska z dnia 31 maja 2017 r., poz. 1208 w sprawie specjalnego obszaru ochrony siedlisk Twierdza Wisłoujście (PLH220030).

Specjalny Obszar Ochrony Siedlisk Twierdza Wisłoujście PLH220030 to kompleks ceglanych i ziemnych fortyfikacji z XVII, XVIII i XIX wieku, wraz z otaczającymi je starymi zadrzewieniami oraz dwoma fosami wypełnionymi wodą. Wewnętrzna otacza centralną część Twierdzy, tzw. Fort Carré, składający się z XVI-wiecznej Latarni i Wieńca oraz czterech XVII-wiecznych bastionów (Południowo-Wschodniego, Artyleryjskiego, Ostroroga i Furty Wodnej). Między wewnętrzną a zewnętrzną fosą znajduje się Szaniec Wschodni, na którego terenie znajdują się m.in. XIX-wieczne magazyny prochowe (w tym największy, omawiany w literaturze chiropterologicznej jako Prochownia Szańca Wschodniego) i schrony. Podziemia twierdzy stanowią zimowisko nietoperzy.

Obszar położony jest w całości na terenie miasta Gdańska.

Na podstawie art. 131 ust. 1 ustawy z dnia 3 października 2008 r. o udostępnianiu informacji o środowisku i jego ochronie, udziale społeczeństwa w ochronie środowiska oraz o ocenach oddziaływania na środowisko (t.j. Dz. U. z 2022 r. poz. 1029 z późn. zm.) do zadań regionalnego dyrektora ochrony środowiska, należy w szczególności, ochrona i zarządzanie obszarami Natura 2000 na zasadach i w zakresie określonych ustawą z dnia 16 kwietnia 2004 r. o ochronie przyrody (Dz. U. z 2022 r. poz. 916 z późn. zm.), dalej zwaną ustawą o ochronie przyrody.

W związku z powyższym, regionalny dyrektor ochrony środowiska jako organ sprawujący nadzór nad obszarem Natura 2000 na podstawie przepisu art. 27a ust. 2 ustawy o ochronie przyrody, oraz koordynujący w myśl przepisu art. 32 ust. 3 ww. ustawy, funkcjonowanie obszarów Natura 2000 na obszarze swojego działania, obowiązany jest do sporządzenia oraz przyjęcia środków ochrony, o których mowa w regulacji art. 28 ustawy o ochronie przyrody.

Zgodnie z dyspozycją przepisu art. 28 ust. 1 ustawy o ochronie przyrody, dla obszaru Natura 2000 sprawujący nadzór nad obszarem sporządza projekt planu zadań ochronnych na okres 10 lat. Na podstawie art. 28 ust. 5 ustawy o ochronie przyrody, regionalny dyrektor ochrony środowiska ustanawia, w drodze aktu prawa miejscowego w formie zarządzenia, plan zadań ochronnych dla obszaru Natura 2000, kierując się koniecznością utrzymania i przywracania do właściwego stanu ochrony siedlisk przyrodniczych, i siedlisk gatunków, dla których ochrony wyznaczono obszar Natura 2000.

Podstawowym celem opracowania projektu planu zadań ochronnych dla obszaru Natura 2000 jest jak najszybsze rozpoczęcie działań niezbędnych dla skutecznej jego ochrony, czyli podjęcie stosownych środków ochrony mających na celu utrzymanie (jeżeli jest właściwy) lub przywrócenie (jeżeli jest niezadowolający lub zły) właściwego stanu ochrony przedmiotów ochrony obszaru. Obowiązek osiągnięcia tak sformułowanego celu działań ochronnych na gruntach o różnej strukturze własności, w tym w szczególności stanowiących własność prywatną, wymogła na ustawodawcy decyzja o nadaniu planu zadań ochronnych dla obszaru Natura 2000 statusu normy prawnej ustanawianej w formie zarządzenia jako akt prawa miejscowego.

Szczegółowy tryb sporządzania projektu planu zadań ochronnych oraz zakres prac koniecznych do wykonania na potrzeby przygotowania projektu planu, określa rozporządzenie Ministra Środowiska z dnia 17 lutego 2010 r.

w sprawie sporządzania projektu planu zadań ochronnych dla obszaru Natura 2000 (Dz. U. z 2010 r., Nr 34, poz. 186 z późn. zm.).

Zgodnie z art. 28 ust. 10 ustawy o ochronie przyrody, projekt planu zadań ochronnych dla obszaru Natura 2000 zawiera:

- 1) opis granic obszaru i mapę obszaru Natura 2000;
- 2) identyfikację istniejących i potencjalnych zagrożeń dla zachowania właściwego stanu ochrony siedlisk przyrodniczych oraz gatunków roślin i zwierząt i ich siedlisk będących przedmiotami ochrony;
- 3) cele działań ochronnych;
- 4) określenie działań ochronnych ze wskazaniem podmiotów odpowiedzialnych za ich wykonanie i obszarów ich wdrażania, w tym w szczególności działań dotyczących:
 - a) ochrony czynnej siedlisk przyrodniczych, gatunków roślin i zwierząt oraz ich siedlisk;
 - b) monitoringu stanu przedmiotów ochrony oraz monitoringu realizacji celów, o których mowa w pkt 3;
 - c) uzupełnienia stanu wiedzy o przedmiotach ochrony i uwarunkowaniach ich ochrony;
- 5) wskazania do zmian w istniejących studiach uwarunkowań i kierunków zagospodarowania przestrzennego gmin, miejscowych planach zagospodarowania przestrzennego, planach zagospodarowania przestrzennego województw oraz planach zagospodarowania przestrzennego morskich wód wewnętrznych, morza terytorialnego i wyłącznej strefy ekonomicznej dotyczące eliminacji lub ograniczenia zagrożeń wewnętrznych lub zewnętrznych, jeżeli są niezbędne dla utrzymania lub odtworzenia właściwego stanu ochrony siedlisk przyrodniczych oraz gatunków roślin i zwierząt, dla których ochrony wyznaczono obszar Natura 2000;
- 6) wskazanie terminu sporządzenia, w razie potrzeby, planu ochrony dla części lub całości obszaru.

Ponadto, przy opracowaniu projektu planu zadań ochronnych dla specjalnego obszaru ochrony siedlisk Twierdza Wisłoujście PLH220030, kierowano się także, oprócz wyżej przytoczonymi aktami prawa powszechnie obowiązującego, również wytycznymi Generalnej Dyrekcji Ochrony Środowiska z dnia 12 grudnia 2012 r. „w sprawie opracowania planu zadań ochronnych dla obszaru Natura 2000” oraz Instrukcją wypełniania Standardowego Formularza Danych obszaru Natura 2000 wersja 2012.1.

Organ sporządzający projekt planu zadań ochronnych, zgodnie z przepisem art. 28 ust. 3 ustawy o ochronie przyrody, ma obowiązek zapewnienia możliwości zainteresowanym osobom i podmiotom prowadzącym działalność w obrębie siedlisk przyrodniczych i siedlisk gatunków, dla których ochrony wyznaczono obszar Natura 2000, udział w pracach związanych ze sporządzaniem projektu tego dokumentu, a także zgodnie z regulacją przepisu art. 28 ust. 4 ww. ustawy, obligatoryjnie zapewnia możliwość udziału społeczeństwa, na zasadach i w trybie określonym przepisami ustawy z dnia 3 października 2008 r. o udostępnianiu informacji o środowisku i jego ochronie, udziale społeczeństwa w ochronie środowiska oraz o ocenach oddziaływania na środowisko, w postępowaniu, którego przedmiotem jest sporządzenie projektu dokumentu.

Ponadto, organ sporządzający projekt planu zadań ochronnych, zgodnie z dyspozycją art. 21 ust. 2 pkt 24 lit. a ustawy z dnia 3 października 2008 r. o udostępnianiu informacji o środowisku i jego ochronie, udziale społeczeństwa w ochronie środowiska oraz o ocenach oddziaływania na środowisko, obowiązany jest do podania informacji o projektach planów zadań ochronnych tworzonych dla form ochrony przyrody, umieszczonej w publicznie dostępnych wykazach danych, o których mowa w art. 23 w/cyt. ustawy.

W myśl przepisu art. 59 ust. 2 ustawy z dnia 23 stycznia 2009 r. o wojewodzie i administracji rządowej w województwie, (t.j. Dz. U. z 2023 r. poz. 190), projekt planu zadań ochronnych wymaga uzgodnienia z właściwym miejscowo wojewodą.

Zgodnie ze Standardowym Formularzem Danych (aktualizacja 03.2022 r.) i rozporządzeniem Ministra Środowiska z dnia 31 maja 2017 r., poz. 1028 w sprawie specjalnego obszaru ochrony siedlisk Twierdza Wisłoujście (PLH220030) przedmiotem ochrony jest gatunek zwierzęcia: 1318 nocek łydkowłosa *Myotis dasycneme* – populacja przelotna i zimująca.

Obecnie w SDF i rozporządzeniu Ministra Środowiska w sprawie SOO Twierdza Wisłoujście PLH220030 ocenę populacji przelotnej i zimującej gatunku oceniono jako znaczącą (C), stan zachowania i izolację jako znacząca (C) i ocenę ogólną przyznano dobrą (B). Po wykonanych, w latach 2014 – 2023, monitoringach chiropterologicznych podczas jesiennego rojenia nietoperzy na terenie obszaru Natura 2000 Twierdza Wisłoujście PLH220030 oraz monitoringach zimujących nietoperzy ze szczególnym uwzględnieniem nocka łydkowłosego *Myotis dasycneme* w obszarze Natura 2000 Twierdza Wisłoujście PLH220030 (Mateusz Ciechanowski, 2013-2020, Tribio 2021-2023) utrzymano wszystkie oceny na ww. poziomach.

W toku prac planistycznych związanych ze sporządzeniem projektu planu zadań ochronnych dla Specjalnego Obszaru Ochrony Siedlisk Twierdza Wisłoujście PLH220030, Regionalny Dyrektor Ochrony Środowiska w ~~Gdańsku, Gdańsku~~ jako organ sprawujący nadzór nad obszarem, obowiązany był do dokonania szeregu czynności obejmujących m.in.:

1) opis granic obszaru, który dokonano w formie wektorowej warstwy informacyjnej, w oparciu o wyznaczenie 108 punktów węzłowych, dla których podano długość i szerokość geograficzną w układzie współrzędnych płaskich prostokątnych PL-1992, zgodnie z ustawą Prawo geodezyjne i kartograficzne (Dz. U. z 2021 r. poz. 1990; zm.: Dz. U. z 2021 r. poz. 1641 oraz z 2022 r. poz. 1846 i poz. 2185, M. P. z 2021 r. poz. 964 oraz z 2022 r. poz. 1038) Dz. U. z 2021 r. poz. 1990 ze zm.)

2) ustalenia terenu objętego projektem planu zadań ochronnych na podstawie weryfikacji przesłanek określonych przepisem art. 28 ust. 11 ustawy o ochronie przyrody. W związku z powyższym, iż przedmiotowy obszar nie został objęty formą ochrony przyrody, o której mowa w art. 6 ust. 1 pkt 1, 2 i 3 ustawy o ochronie przyrody (dla której istnieje obowiązek sporządzenia planu ochrony lub zadań ochronnych), ustalono, że nie zachodzą przesłanki określone w art. 28 ust. 11 ustawy o ochronie przyrody i nie ma podstaw prawnych do niesporządzania planu zadań ochronnych dla przedmiotowego obszaru Natura 2000;

3) ustalenia oceny stanu ochrony gatunku zwierzęcia, dla którego ochrony wyznaczono obszar Natura 2000 na podstawie parametrów określonych rozporządzeniem Ministra Środowiska z dnia 17 lutego 2010 r. w sprawie sporządzania projektu planu zadań ochronnych dla obszaru Natura 2000, a także indywidualnego zestawu wskaźników, przyjętych na podstawie wiedzy naukowej do celów monitoringu, o którym mowa w art. 112 ust. 2 ustawy o ochronie przyrody oraz raportów i notyfikacji, o których mowa w art. 38 tej ustawy. Dokonana ocena wykazała, że gatunek 1318 nocyk łydkowłosy *Myotis dasycneme*, stanowiący przedmiot ochrony w obszarze, uzyskał ocenę ogólną niezadowalającą (U1) – czyli o stanie ochrony gatunku na stanowisku decyduje niższa ocena jednego z dwóch parametrów (siedlisko, perspektywy zachowania) – oba parametry otrzymały ocenę niezadowalającą (U1). Należy wyjaśnić, że na poziomie stanowiska nie ocenia się stanu populacji gatunku. Oceny takiej dokonuje się jedynie na poziomie całego regionu biogeograficznego – stąd ocena XX.

4) przeanalizowania istniejących i potencjalnych zagrożeń dla utrzymania lub osiągnięcia właściwego stanu zachowania przedmiotu ochrony obszaru oraz oceny prawdopodobnych kierunków zmian uwarunkowań przyrodniczych i gospodarczych i ich możliwego wpływu na parametry oceny stanu ochrony siedlisk przyrodniczych. Dokonana analiza wykazała, iż do najistotniejszych istniejących i/lub potencjalnych zagrożeń odpowiadających w głównej mierze za określony powyżej stan ochrony 1318 nocka łydkowłosego *Myotis dasycneme* należy w szczególności zaliczyć:

I) H01.01 zanieczyszczenie wód powierzchniowych z zakładów przemysłowych

II) E06.02 odbudowa, remont budynków

III) D01.02 drogi, autostrady

IV) K03.04 drapieżnictwo

V) E01.04 inne typy zabudowy

VI) G05.06 chirurgia drzewna, ścinanie na potrzeby bezpieczeństwa, usuwanie drzew przydrożnych

5) sformułowania celów działań ochronnych do osiągnięcia w okresie obowiązywania planu zadań ochronnych w sposób umożliwiający ich monitoring i weryfikację oraz postęp w realizacji, w oparciu o konkretne miary wskaźników, tak aby były mierzalne i szczegółowe.

6) ustalenia działań ochronnych zapewniających skuteczne i efektywne osiągnięcie celów działań ochronnych, a także monitoring przyjętych parametrów stanu ochrony wszystkich przedmiotów ochrony obszaru.

W odniesieniu do gatunku zwierzęcia 1318 nocek łydkowłosy *Myotis dasycneme*, dla którego ochrony wyznaczono obszar, zaplanowano środki ochrony obejmujące działania polegające przede wszystkim na utworzeniu nowych schronień na miejsca hibernacji w naziomach (nasypach ziemnych) bastionów: Ostroróg i Południowo-Wschodni, wymianie kraty (skorodowana – to powoduje problemy z otwieraniem i zamykaniem i pozbawiona klódki) oraz przebudowa ukryć i zbiorników wilgotnościowych i zachowanie piwnic w pierwotnym stanie, nieprzeprowadzanie w nich prac adaptacyjnych połączonych ze zmianami mikroklimatu (za wyjątkiem niezbędnych remontów zabezpieczających trwałość obiektu). Przez cały okres obowiązywania planu.

7) zaprojektowania działań dotyczących monitoringu stanu ochrony przedmiotów ochrony obszaru oraz realizacji celów działań ochronnych zgodnie z wymogami ich ochrony. Przedmiotowy monitoring realizowany będzie zgodnie z obowiązującymi standardami metodycznymi stosowanymi w monitoringu siedlisk przyrodniczych i gatunku zwierzęcia przez Głównego Inspektora Ochrony Środowiska w ramach realizacji Państwowego Monitoringu Środowiska. Realizacja przedmiotowego działania umożliwi w przyszłości sprawującemu nadzór nad obszarem realizację dyspozycji określonej brzmieniem przepisu art. 31 ustawy o ochronie przyrody;

8) dokonania analizy zapisów obowiązujących miejscowych planów zagospodarowania przestrzennego Miasta Gdańska, których realizacja potencjalnie może stworzyć ryzyko naruszenia zakazu, o którym mowa w art. 33 ust. 1 ustawy o ochronie przyrody. Na podstawie dokonanej analizy ustalono, że istnieją przesłanki pozwalające na sformułowanie potrzeby dokonania zmiany w miejscowych planach zagospodarowania przestrzennego miasta Gdańska, w przypadku jego aktualizacji proponuje się zapisy w brzmieniu:

1. Miejscowy plan zagospodarowania przestrzennego „Westerplatte – Twierdza Wisłoujście” (Uchwała nr III/29/2002 Rady Miasta Gdańsk z dnia 05.12.2002 r., w karcie terenu 009-51 wprowadzić zapis uwzględniający obecność obszaru Natura 2000 Twierdza Wisłoujście PLH220030 jako obszaru objętego ochroną w myśl ustawy o ochronie przyrody wraz z zapisami uwzględniającymi dotychczasową funkcję: „funkcje wydzielone chronione – Twierdza Wisłoujście wraz z akwenami - z dopuszczoną funkcją usługową z preferencją dla usług kultury i sportów wodnych”.

2. Miejscowy plan zagospodarowania przestrzennego 1304 Port Północny I w mieście Gdańsku (Uchwała nr XXXIX/1104/2009 Rady Miasta Gdańska z dnia 27.08.2009 r.) - w karcie terenu 009-KD82 dotyczącej „terenu ulicy zbiorczej – ul. Mjr. H. Sucharskiego” wprowadzić zapis „w przypadku rozbudowy lub remontu ulicy Mjr. H. Sucharskiego należy utrzymać pasy zieleni wzdłuż całego ciągu komunikacyjnego jako ważny liniowy element krajobrazu łączący kryjówki nietoperzy z żerowiskami”.

10) w trakcie prac nad sporządzeniem projektu planu zadań ochronnych, ustalono brak potrzeby sporządzenia planu ochrony dla części lub całości Specjalnego Obszaru Ochrony Siedlisk Twierdza Wisłoujście PLH220030.

Regionalny Dyrektor Ochrony Środowiska w Gdańsku, wykonując dyspozycję określoną przepisem art. 28 ust. 3 i 4 ustawy z dnia 16 kwietnia 2004 r. o ochronie przyrody oraz § 2 pkt 3 rozporządzenia Ministra Środowiska z dnia 17 lutego 2010 r. w sprawie sporządzenia projektu planu zadań ochronnych dla obszaru Natura 2000, a także art. 39 ustawy z dnia 3 października 2008 r. o udostępnianiu informacji o środowisku i jego ochronie, udziale społeczeństwa w ochronie środowiska oraz o ocenach oddziaływania na środowisko, obwieszczeniem z dnia r. znak RDOŚ-Gd-WOC.6320..... podał do publicznej wiadomości informacje o zamiarze przystąpienia do sporządzenia projektu planu zadań ochronnych dla Specjalnego Obszaru Ochrony Siedlisk Twierdza Wisłoujście PLH220030, podając informację o:

1) przystąpieniu do opracowania projektu dokumentu i jego przedmiocie,

2) możliwości zapoznania się z niezbędną dokumentacją sprawy oraz o miejscu, w którym jest ona wyłożona do wglądu,

Powyższy obowiązek w zakresie podania ww. informacji do publicznej wiadomości wykonano zgodnie z czynnościami określonymi w przepisie art. 3 ust. 1 pkt 11 ustawy z dnia 3 października 2008 r. o udostępnianiu informacji o środowisku i jego ochronie, udziale społeczeństwa w ochronie środowiska oraz o ocenach oddziaływania na środowisko, publikując w ustawowo przewidzianym terminie wskazane wyżej informacje w formie obwieszczenia z dnia r.

- 1) na stronie Biuletynu Informacji Publicznej (BIP) Regionalnej Dyrekcji Ochrony Środowiska w Gdańsku,
- 2) na tablicy ogłoszeń w siedzibie Regionalnej Dyrekcji Ochrony Środowiska w Gdańsku,
- 3) na tablicy ogłoszeń wszystkich jednostek samorządu terytorialnego objętych granicami obszaru Natura 2000,
- 4) w prasie o odpowiednim do rodzaju dokumentu zasięgu.

Podstawowym środkiem realizacji przez Regionalnego Dyrektora Ochrony Środowiska w Gdańsku obowiązku wynikającego z przepisu art. 28 ust. 3 ustawy o ochronie przyrody, mającego na celu „zapewnienie możliwości udziału zainteresowanych osób i podmiotów prowadzących działalność w obrębie siedlisk przyrodniczych i siedlisk gatunków, dla których ochrony wyznaczono obszar Natura 2000”, było zorganizowanie i przeprowadzenie cyklu spotkań dyskusyjnych.

W dniu 6 kwietnia 2023 r. w siedzibie Regionalnej Dyrekcji Ochrony Środowiska w Gdańsku odbyło się robocze spotkanie w ramach prac nad planem zadań ochronnym, w którym udział wzięli przedstawiciele Muzeum Gdańska, Biura Rozwoju Miasta Gdańska oraz RDOŚ w Gdańsku. Na spotkaniu omówiono wstępny projekt planu zadań ochronnych, który stanowić będzie materiał do dalszych prac i dyskusji.

W skład Zespołu Lokalnej Współpracy dla Specjalnego Obszaru Ochrony Siedlisk Twierdza Wisłoujście PLH220030 zaproponowano wejście reprezentantów oraz przedstawiciele następujących grup interesu:

- 1) Urzędu Miejskiego w Gdańsku,
- 2) Muzeum Gdańska,
- 3) Pomorskiego Wojewódzkiego Konserwatora Zabytków,
- 4) Zarządu Portu Morskiego Gdańsk,
- 5) Urzędu Morskiego w Gdyni,
- 6) Biura Rozwoju Miasta Gdańska,
- 7) Tribio (Wykonawca monitoringów),
- 8) Regionalnej Dyrekcji Ochrony Środowiska w Gdańsku.

Celem utworzenia Zespołu Lokalnej Współpracy jest wypracowanie przez uczestników wspólnej wizji ochrony obszaru Natura 2000 uwzględniającej zarówno obowiązek ochrony przedmiotów ochrony przy wykorzystaniu wiedzy naukowej, jak i przy wykorzystaniu lokalnej wiedzy na temat obszaru oraz potrzeb i aspiracji osób oraz podmiotów korzystających z obszaru do zrównoważonego rozwoju.

Ponadto, wykonując dyspozycję określoną przepisem art. 28 ust. 4 ustawy o ochronie przyrody oraz art. 39 ustawy z dnia 3 października 2008 r. o udostępnianiu informacji o środowisku i jego ochronie, udziale społeczeństwa w ochronie środowiska oraz o ocenach oddziaływania na środowisko, Regionalny Dyrektor Ochrony Środowiska w Gdańsku, obwieszczeniem z dnia r. znak: podał do publicznej wiadomości informację o przystąpieniu do konsultacji społecznych sporządzonego projektu zarządzenia ustanawiającego plan zadań ochronnych dla Specjalnego Obszaru Ochrony Siedlisk Twierdza Wisłoujście PLH220030, zgodnie z czynnościami określonymi w art. 3 ust. 1 pkt 11 ustawy z dnia 3 października 2008 r. o udostępnianiu informacji o środowisku i jego ochronie, udziale społeczeństwa w ochronie środowiska oraz o ocenach oddziaływania na środowisko.

Realizacja działań ochronnych i monitoringowych, zawartych w niniejszej regulacji prawnej finansowana będzie zgodnie z przepisem art. 39 ustawy o ochronie przyrody, m.in. ze środków Unii Europejskiej, a w zakresie nie objętym finansowaniem przez Wspólnotę ze środków budżetu państwa, a także z budżetów jednostek samorządu terytorialnego oraz ze środków Narodowego Funduszu Ochrony Środowiska i Gospodarki Wodnej i Wojewódzkiego Funduszu Ochrony Środowiska i Gospodarki Wodnej w Gdańsku. Szacuje się, że koszt realizacji działań ochronnych oraz monitoringowych zawartych w niniejszym akcie normatywnym w okresie obowiązywania planu wyniesie łącznie około zł.

Wojewoda Pomorski pismem z dnia r. znak:, działając na podstawie art. 59 ust. 2 ustawy z dnia 23 stycznia 2009 r. o wojewodzie i administracji rządowej w województwie, uzgodnił projekt zarządzenia Regionalnego Dyrektora Ochrony Środowiska w Gdańsku w sprawie ustanowienia planu zadań ochronnych dla Specjalnego Obszaru Ochrony Siedlisk Twierdza Wisłoujście PLH220030, nie wnosząc żadnych uwag.