



## ZINTEGROWANY SYSTEM ROLNICZEJ INFORMACJI RYNKOWEJ

(podstawa prawna: ustawa z dnia 30 marca 2001 r. o rolniczych badaniach rynkowych -  
Dz. U. Nr 42, poz. 471, z późn. zm.)

# RYNEK MIĘSA WIEPRZOWEGO

NR 49/2024

12 grudnia 2024 r.

**Notowania za okres: 02.12.2024 r. – 08.12.2024 r.**

Biuletyn tygodniowy.

Informacje zamieszczane w niniejszym biuletynie przekazywane są przez podmioty włączone do Zintegrowanego Systemu Rolniczej Informacji Rynkowej (ZSRIR).

Podstawy prawne:

- ustawa z dnia 30 marca 2001 r. o rolniczych badaniach rynkowych (Dz.U. 2015, poz. 1160 – tekst jednolity);
- rozporządzenie Ministra Rolnictwa i Rozwoju Wsi z dnia 8 marca 2021 r. w sprawie zbieranych danych rynkowych (Dz. U. z 2021 r., poz. 589).

# Spis treści

<b>1. Zakup świń rzeźnych</b> .....	3
1.1. Średnie ceny netto zakupu tuczników wg EUROP w Polsce i regionach .....	3
1.2. Średnie ceny netto zakupu świń rzeźnych wg wagi żywej.....	4
1.3. Struktura zakupu świń rzeźnych w Polsce wg klasyfikacji EUROP .....	5
1.4. Roczne zmiany średniej ceny zakupu świń rzeźnych wg klasyfikacji EUROP i żywca wieprzowego [MPC] .....	5
1.5. Roczne zmiany średniej ceny sprzedaży półtuszy wieprzowych (bez Vat) przeznaczonych na rynek krajowy.....	5
<b>2. Sprzedaż wieprzowiny</b> .....	6
2.1. Średnie ceny sprzedaży półtuszy wieprzowych w Polsce i makroregionach .....	6
2.2. Średnie ceny sprzedaży mięsa wieprzowego w zakładach w Polsce .....	6
2.3. Średnie ceny zakupu mięsa wieprzowego przez sieci handlowe w Polsce .....	7
2.4. Graficzna prezentacja cen sprzedaży w zakładach i cen zakupu w sieciach handlowych .....	7
<b>3. Graficzne prezentacje cen zakupu i sprzedaży na rynku wieprzowiny</b> .....	8
<b>4. Miesięczne i roczne analizy cen</b> .....	9
<b>5. Średnie ceny zakupu trzody chlewnej w Polsce i w UE - kl. E</b> .....	12
<b>6. Pogłowie trzody chlewnej według stanu w czerwcu 2024 roku (dane wstępne) Źródło: dane GUS</b> ... 13	
<b>7. Handel zagraniczny wieprzowiną – trzodą żywą i mięsem wieprzowym</b> .....	14

## Dodatkowe informacje

*Badanie cen zakupu i sprzedaży w zakładach mięsnych prowadzone jest na reprezentatywnej próbie. Ceny zakupu rejestrowane są wg klas jakości handlowej EUROP zgodnie z rozporządzeniem Parlamentu Europejskiego i Rady (UE) nr 1308/2013 z dnia 17 grudnia 2013 r. ustanawiającego wspólną organizację rynków produktów rolnych oraz uchylającego rozporządzenia Rady (EWG) nr 922/72, (EWG) nr 234/79, (WE) nr 1037/2001 i (WE) nr 1234/2007 (Dz. Urz. UE L 347 z 20.12.2013, str. 671) i rozporządzeniem Komisji (WE) nr 1249/2008 z dnia 10 grudnia 2008 r. r. ustanawiającym szczegółowe zasady wdrożenia wspólnotowych klasyfikacji tusz wołowych, wieprzowych i baranich oraz raportowania ich cen (Dz. U. Nr L 337 z 16.12.2008, str. 3, z późn.zm.) oraz rozporządzeniem Ministra Rolnictwa i Rozwoju Wsi z dnia 30 kwietnia 2018 r. w sprawie szczegółowych warunków ustalania i sposobu oznaczania klas jakości handlowej tusz wieprzowych oraz tusz wołowych (Dz.U. 2018, poz. 934).*

*Ceny zakupu zbierane są dla masy poubojowej schłodzonej.*

**Oznaczenia:** \*masa schłodzona [MPS]; -masa poubojowa ciepła [MPC]; nld - niewystarczająca liczba danych do prezentacji.

**Ceny zakupu i sprzedaży nie zawierają podatku VAT.**

**Daty prezentowane w tabelach oznaczają ostatni dzień analizowanego tygodnia (poniedziałek - niedziela).**

# 1. Zakup świń rzeźnych

## 1.1. Średnie ceny netto zakupu tuczników wg EUROP w Polsce i regionach

SKUP								
Klasa półtuszy wieprzowych wg EUROP	CENA [zł/t]				Zmiana ceny [%]	% mięsa w tuszy	Średnia masa tuszy [kg/szt.]	Struktura skupu [%]
	[MS]		[MPC]					
	2024-12-08	2024-12-01	2024-12-08	2024-12-01				
1	2	3	4	5	6	7	8	9
<b>POLSKA</b>								
klasa S	8 221	8 224	8 060	8 062	0,0	61,5	97,9	44,0
klasa E	8 148	8 151	7 988	7 991	0,0	58,0	99,6	45,8
klasa U	7 824	7 829	7 671	7 675	-0,1	53,2	100,5	8,8
klasa R	7 497	7 507	7 350	7 360	-0,1	48,2	101,4	1,3
klasa O	7 045	7 123	6 907	6 984	-1,1	43,2	102,0	0,2
klasa P	6 995	7 062	6 858	6 924	-1,0	38,0	100,3	0,0
<b>S-P Razem</b>	<b>8 140</b>	<b>8 144</b>	<b>7 981</b>	<b>7 984</b>	<b>0,0</b>	<b>58,9</b>	<b>99,0</b>	<b>100,0</b>
<b>REGION PÓŁNOCNY</b>								
klasa S	8 191	8 181	8 030	8 021	0,1	61,4	97,3	45,1
klasa E	8 096	8 110	7 937	7 951	-0,2	58,0	99,1	44,0
klasa U	7 731	7 740	7 579	7 588	-0,1	53,1	99,0	9,1
klasa R	7 408	7 415	7 263	7 269	-0,1	48,1	99,6	1,6
klasa O	nld	nld	nld	nld	*	*	*	*
klasa P	nld	nld	nld	nld	*	*	*	*
<b>S-P Razem</b>	<b>8 091</b>	<b>8 094</b>	<b>7 932</b>	<b>7 935</b>	<b>0,0</b>	<b>58,9</b>	<b>98,3</b>	<b>100,0</b>
<b>REGION ŚRODKOWO-WSCHODNI</b>								
klasa S	8 179	8 179	8 019	8 018	0,0	61,5	98,8	48,0
klasa E	8 123	8 113	7 964	7 954	0,1	58,1	99,8	44,0
klasa U	7 825	7 802	7 671	7 649	0,3	53,2	100,1	6,9
klasa R	7 544	7 483	7 397	7 336	0,8	48,2	100,2	0,9
klasa O	7 099	7 010	6 960	6 873	1,3	43,1	99,4	0,1
klasa P	nld	nld	nld	nld	*	*	*	*
<b>S-P Razem</b>	<b>8 122</b>	<b>8 117</b>	<b>7 963</b>	<b>7 957</b>	<b>0,1</b>	<b>59,3</b>	<b>99,3</b>	<b>100,0</b>
<b>REGION POŁUDNIOWO-WSCHODNI</b>								
klasa S	8 165	8 167	8 005	8 007	0,0	61,8	97,5	46,7
klasa E	8 070	8 069	7 912	7 911	0,0	58,0	99,1	43,7
klasa U	7 773	7 811	7 620	7 658	-0,5	53,1	100,0	8,4
klasa R	7 411	7 501	7 265	7 354	-1,2	48,2	102,8	1,2
klasa O	6 848	7 386	6 713	7 241	-7,3	43,4	108,0	0,1
klasa P	nld	6 731	nld	6 599	*	*	*	*
<b>S-P Razem</b>	<b>8 079</b>	<b>8 082</b>	<b>7 921</b>	<b>7 923</b>	<b>0,0</b>	<b>59,2</b>	<b>98,5</b>	<b>100,0</b>
<b>REGION ZACHODNI</b>								
klasa S	8 367	8 373	8 203	8 209	-0,1	61,3	97,0	36,2
klasa E	8 247	8 256	8 085	8 094	-0,1	57,8	99,9	50,5
klasa U	7 897	7 910	7 742	7 755	-0,2	53,2	101,9	11,4
klasa R	7 558	7 590	7 410	7 442	-0,4	48,2	103,2	1,6
klasa O	7 120	7 260	6 981	7 117	-1,9	43,3	104,4	0,2
klasa P	nld	nld	nld	nld	*	*	*	*
<b>S-P Razem</b>	<b>8 234</b>	<b>8 247</b>	<b>8 072</b>	<b>8 085</b>	<b>-0,2</b>	<b>58,3</b>	<b>99,2</b>	<b>100,0</b>

\*masa schłodzona [MPS]; -masa poubojowa ciepła [MPC]

Tygodniowy ubój świń rzeźnych w ubojniach monitorowanych w ramach ZSRIR wyniósł 294 016 szt.

Wykorzystanie możliwe wyłącznie z dokładnym podaniem źródła.

## Makroregiony skupu świń rzeźnych wg EUROP

Makroregion Północny: województwa - kujawsko-pomorskie, pomorskie, warmińsko-mazurskie.

Makroregion Środkowo-wschodni: województwa - łódzkie, mazowieckie, podlaskie.

Makroregion Południowo-wschodni: województwa - lubelskie, małopolskie, podkarpackie, śląskie, świętokrzyskie.

Makroregion Zachodni: województwa - dolnośląskie, lubuskie, opolskie, wielkopolskie, zachodnio-pomorskie.

### 1.2. Średnie ceny netto zakupu świń rzeźnych wg wagi żywej

MAKROREGIONY	CENA - waga żywa [zł/kg]		Tygodniowa zmiana ceny [%]
	2024-12-08	2024-12-01	
<b>POLSKA</b>	<b>6,23</b>	<b>6,23</b>	<b>0,0</b>
REGION PÓŁNOCNY	6,19	6,19	0,0
REGION ŚRODKOWO-WSCHODNI	6,21	6,21	0,1
REGION POŁUDNIOWO-WSCHODNI	6,18	6,18	0,0
REGION ZACHODNI	6,30	6,31	-0,2

\*Obliczane na podstawie cen za świnię wg masy poubojowej ciepłej (MPC) przy użyciu współczynnika wydajności rzeźnej podawanego przez GUS (0,78);

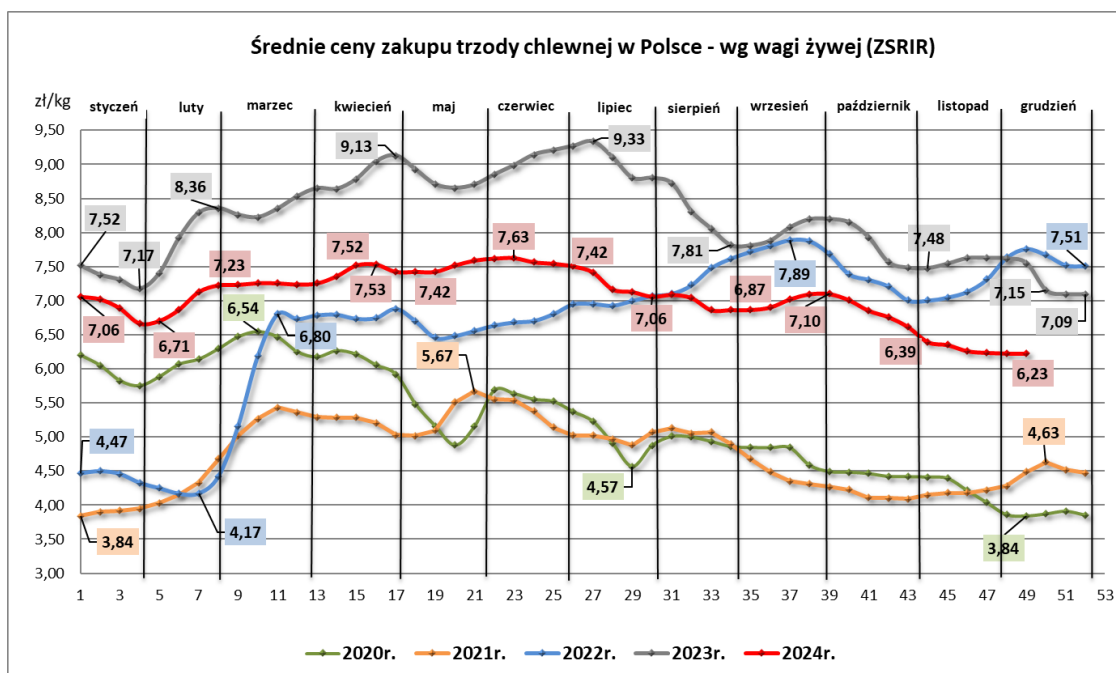

### 1.3. Struktura zakupu świń rzeźnych w Polsce wg klasyfikacji EUROP

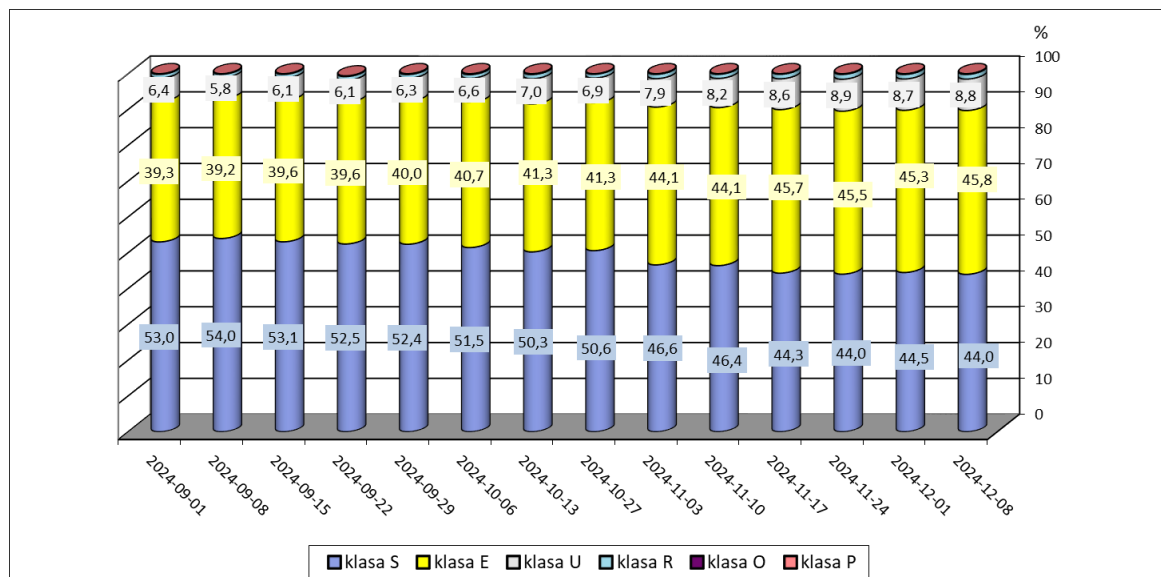

### 1.4. Roczne zmiany średniej ceny zakupu świń rzeźnych wg klasyfikacji EUROP i żywca wieprzowego [MPC]

POLSKA	CENA - MPC [zł/t]		Roczna zmiana ceny [%]
	2024-12-08	2023-12-10	
klasa S	8 060	9 788	-17,6
klasa E	7 988	9 697	-17,6
klasa U	7 671	9 378	-18,2
klasa R	7 350	9 004	-18,4
klasa O	6 907	7 847	-12,0
klasa P	6 858	8 401	-18,4
S-P Razem	7 981	9 678	-17,5

### 1.5. Roczne zmiany średniej ceny sprzedaży półtuszy wieprzowych (bez Vat) przeznaczonych na rynek krajowy

CENY SPRZEDAŻY - PÓŁTUSZE WIEPRZOWE			
MAKROREGIONY	CENA [zł/t]		Roczna zmiana ceny [%]
	08.12.2024	10.12.2023	
POLSKA	9 362	11 047	-15,2
Południowo-wschodni	9 402	10 996	-14,5
Północny	n/d	n/d	*
Środkowo-wschodni	9 568	11 247	-14,9
Zachodni	9 298	10 963	-15,2

## 2. Sprzedaż wieprzowiny

### 2.1. Średnie ceny sprzedaży półtuszy wieprzowych w Polsce i makroregionach

CENY SPRZEDAŻY - PÓLTUSZE WIEPRZOWE			
MAKROREGIONY	CENA [zł/t]		Tygodniowa zmiana ceny [%]
	08.12.2024	01.12.2024	
POLSKA	9 362	9 386	-0,2
Południowo-wschodni	9 402	9 582	-1,9
Północny	nld	nld	*
Środkowo-wschodni	9 568	9 562	0,1
Zachodni	9 298	9 325	-0,3

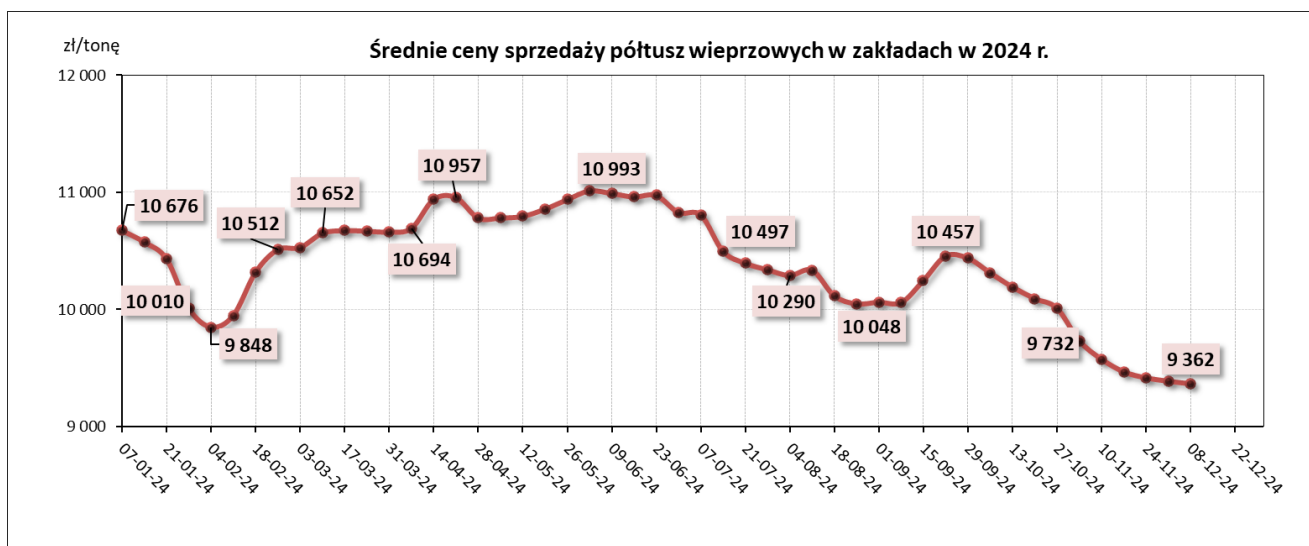

### 2.2. Średnie ceny sprzedaży mięsa wieprzowego w zakładach w Polsce

Towar	Typ	Cena [zł/t]			Tygodniowa zmiana ceny [%]	Roczna zmiana ceny [%]
		08.12.2024	01.12.2024	10.12.2023		
Schab środkowy	bez kości	18 523	18 155	20 955	2,0%	-11,6%
	z kością	16 354	16 124	17 498	1,4%	-6,5%
Szyńka wieprzowa	4D	14 725	14 599	17 123	0,9%	-14,0%
	z kością	9 966	9 939	11 712	0,3%	-14,9%
Łopátka wieprzowa	4D	13 741	13 492	15 422	1,8%	-10,9%
Boczek	z/kością+z/s+z/tł	13 465	13 210	12 891	1,9%	4,4%
	bez/kości+ z/s+z/tł	15 968	15 869	15 958	0,6%	0,1%
Szyńka	gotowana	23 967	25 942	24 542	-7,6%	-2,3%
Mięso	mielone	15 580	15 400	16 560	1,2%	-5,9%

### 2.3. Średnie ceny zakupu mięsa wieprzowego przez sieci handlowe w Polsce

Towar	Opak.	Cena w zł/tonę			Tygodniowa zmiana ceny [%]	Roczna zmiana ceny [%]
		08.12.2024	01.12.2024	10.12.2023		
Mięso mielone	konfekcjonowane	14 575	14 397	16 248	1,2	-10,3
	luzem	nld	nld	nld	*	*
Schab bez kości	konfekcjonowane	18 767	18 695	20 424	0,4	-8,1
	luzem	19 408	19 157	20 929	1,3	-7,3
Schab z kością	konfekcjonowane	nld	nld	nld	*	*
	luzem	nld	nld	nld	*	*

### 2.4. Graficzna prezentacja cen sprzedaży w zakładach i cen zakupu w sieciach handlowych

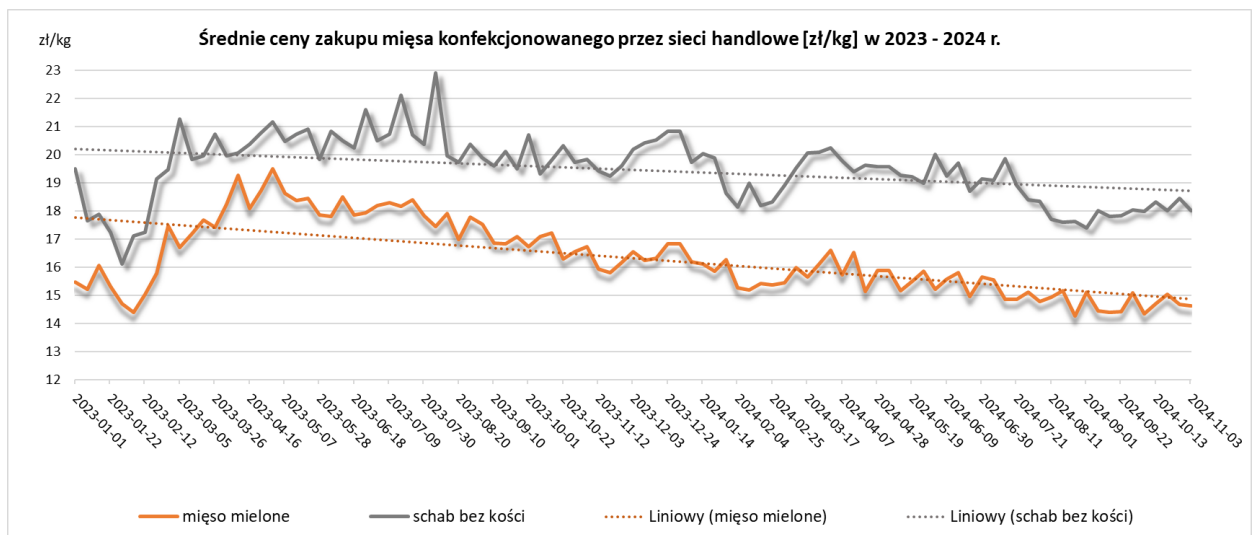
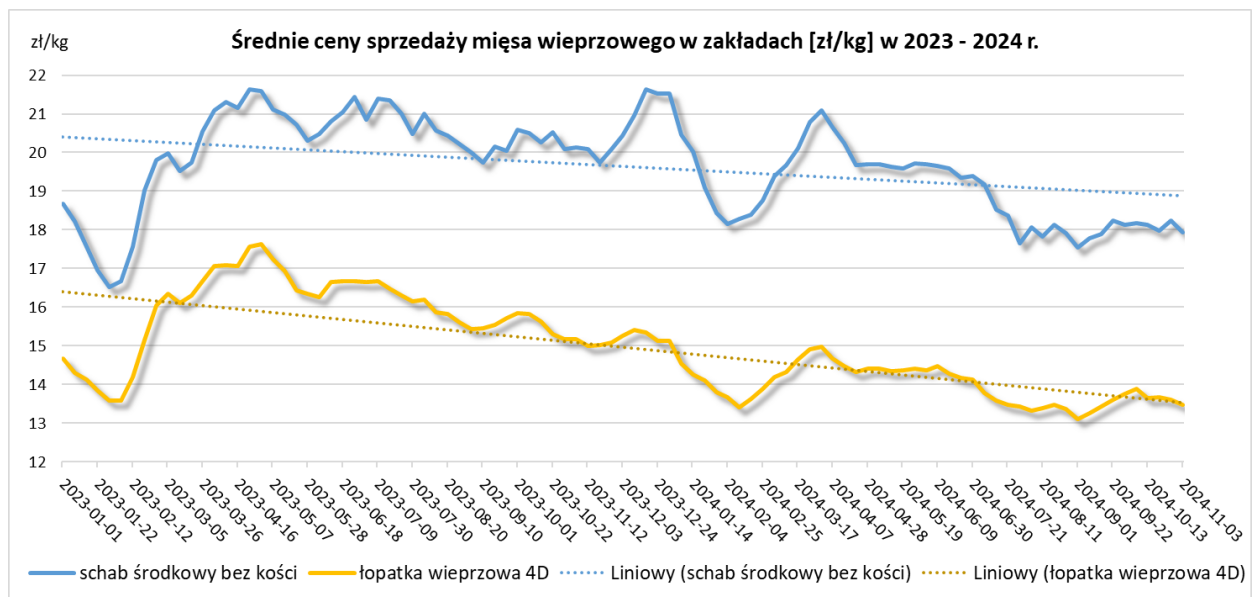

### 3. Graficzne prezentacje cen zakupu i sprzedaży na rynku wieprzowiny

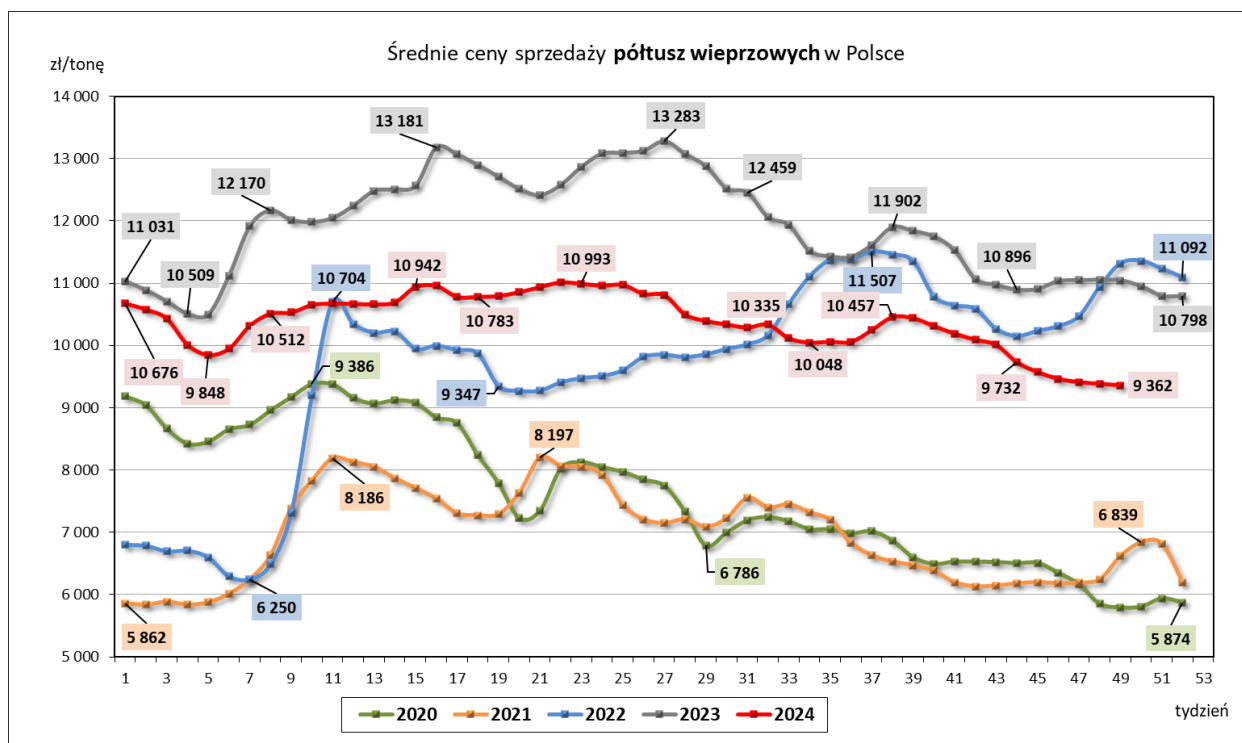
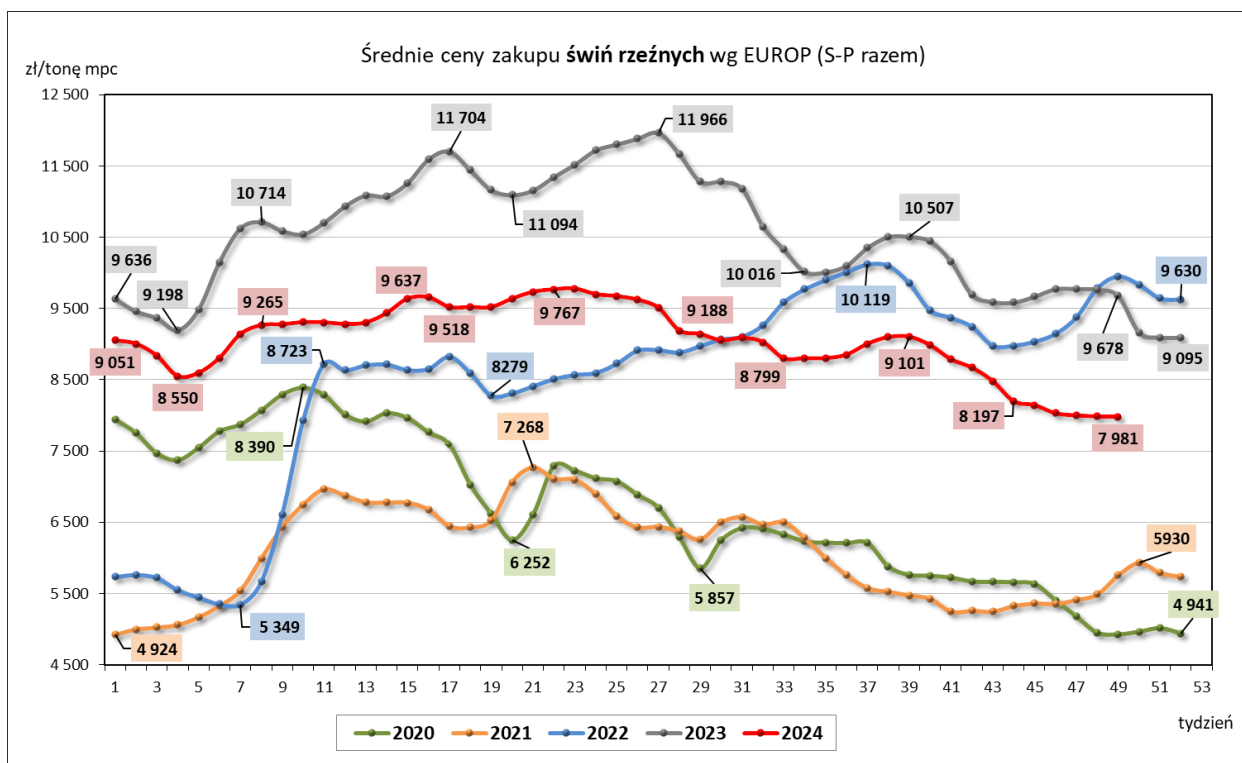



## 4. Miesięczne i roczne analizy cen

Zestawienie średnich miesięcznych cen rynkowych zakupu tuczników ubitych w październiku i listopadzie 2024 r.

ZAKUP					
Klasa półtuszy wieprzowych wg EUROP	CENA [zł/t]				Zmiana ceny [%]
	[MS]		[MPC]		
	listopad 2024	październik 2024	listopad 2024	październik 2024	
1	2	3	4	5	6
<b>POLSKA</b>					
klasa S	8287	8896	8 125	8 721	-6,84
klasa E	8201	8786	8 040	8 613	-6,66
klasa U	7864	8433	7 710	8 268	-6,75
klasa R	7529	8110	7 381	7 951	-7,17
klasa O	7098	7402	6 959	7 257	-4,10
klasa P	7042	7637	6 904	7 487	-7,79
<b>S-P Razem</b>	<b>8199</b>	<b>8804</b>	<b>8 038</b>	<b>8 631</b>	<b>-6,87</b>
<b>REGION PÓŁNOCNY</b>					
klasa S	8232	8963	8 070	8 788	-8,16
klasa E	8198	8832	8 037	8 658	-7,17
klasa U	7796	8390	7 643	8 226	-7,08
klasa R	7447	8023	7 301	7 866	-7,18
klasa O	6961	7516	6 825	7 368	-7,38
klasa P	*	*	*	*	*
<b>S-P Razem</b>	<b>8191</b>	<b>8855</b>	<b>8 031</b>	<b>8 681</b>	<b>-7,49</b>
<b>REGION ŚRODKOWO-WSCHODNI</b>					
klasa S	8 240	8 855	8 078	8 682	-6,96
klasa E	8 172	8 765	8 012	8 593	-6,76
klasa U	7 863	8 436	7 709	8 271	-6,80
klasa R	7 561	8 142	7 413	7 983	-7,13
klasa O	7 117	7 710	6 978	7 559	-7,69
klasa P	*	7 597	*	7 448	*
<b>S-P Razem</b>	<b>8175</b>	<b>8788</b>	<b>8 015</b>	<b>8 615</b>	<b>-6,97</b>
<b>REGION POŁUDNIOWO-WSCHODNI</b>					
			0	0	
klasa S	8 232	8 851	8 070	8 677	-6,99
klasa E	8 136	8 731	7 976	8 560	-6,82
klasa U	7 852	8 442	7 698	8 276	-6,99
klasa R	7 518	8 100	7 371	7 941	-7,18
klasa O	7 196	7 708	7 055	7 557	-6,64
klasa P	6 495	7 523	6 367	7 375	-13,67
<b>S-P Razem</b>	<b>8147</b>	<b>8762</b>	<b>7 987</b>	<b>8 590</b>	<b>-7,02</b>
<b>REGION ZACHODNI</b>					
			0	0	
klasa S	8 398	8 921	8 233	8 746	-5,87
klasa E	8 268	8 802	8 105	8 629	-6,07
klasa U	7 913	8 453	7 758	8 288	-6,39
klasa R	7 567	8 154	7 419	7 994	-7,20
klasa O	7 179	7 234	7 038	7 092	-0,76
klasa P	7 400	7 754	7 255	7 602	-4,56
<b>S-P Razem</b>	<b>8265</b>	<b>8804</b>	<b>8 103</b>	<b>8 632</b>	<b>-6,12</b>

CENA [zł/kg]			Miesięczna zmiana ceny
MAKROREGIONY	listopad 2024	październik 2024	[%]
<b>POLSKA</b>	<b>6,27</b>	<b>6,73</b>	<b>-6,87</b>
REGION PÓŁNOCNY	6,26	6,77	-7,49
REGION ŚRODKOWO-WSCHODNI	6,25	6,72	-6,97
REGION POŁUDNIOWO-WSCHODNI	6,23	6,70	-7,02
REGION ZACHODNI	6,32	6,73	-6,12

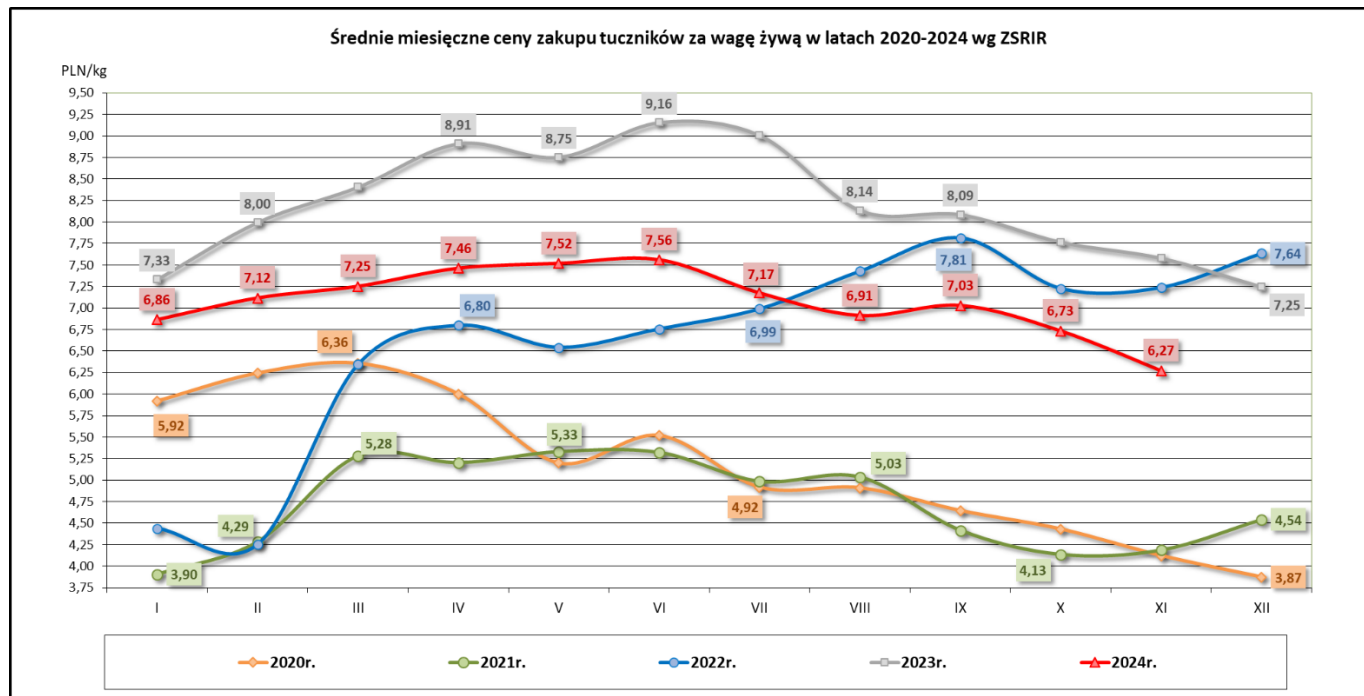

Średnie miesięczne ceny zakupu żywca wieprzowego w wadze żywej (zł/kg) bez VAT w latach 2020- 2024 wg Zintegrowanego Systemu Rolniczej Informacji Rynkowej (ZSRIR)

Miesiące	2024r.	2023r.	2022r.	2021r.	2020r.
I	6,86	7,33	4,44	3,90	5,92
II	7,12	8,00	4,25	4,29	6,24
III	7,25	8,41	6,35	5,28	6,36
IV	7,46	8,91	6,80	5,20	6,00
V	7,52	8,75	6,54	5,33	5,20
VI	7,56	9,16	6,76	5,32	5,52
VII	7,17	9,01	6,99	4,98	4,92
VIII	6,91	8,14	7,43	5,03	4,91
IX	7,03	8,09	7,81	4,41	4,64
X	6,73	7,77	7,23	4,13	4,43
XI	6,27	7,58	7,24	4,19	4,12
XII		7,25	7,64	4,54	3,87

Wykorzystanie możliwe wyłącznie z dokładnym podaniem źródła.

Zestawienie średnich **rocznych** cen rynkowych zakupu tuczników ubitych w 2021 i 2022 r.

SKUP								
Klasa półtuszy wieprzowych wg EUROP	CENA [zł/t]				Zmiana ceny [%]	% mięsa w tuszy	Średnia masa tuszy [kg/szt.]	Struktura skupu [%]
	[MS]		[MPC]					
	2022	2021	2022	2021	6	11	15	16
1	2	3	4	5	6	11	15	16
<b>POLSKA</b>								
klasa S	8783	6290	8611	6 167	39,62	61,7	93,2	40,5
klasa E	8621	6187	8452	6 066	39,32	58,0	95,4	49,3
klasa U	8201	5867	8040	5 752	39,77	53,3	97,2	9,0
klasa R	7888	5548	7733	5 439	42,18	48,4	99,0	1,0
klasa O	6987	4710	6850	4 618	48,36	43,5	108,5	0,2
klasa P	*	*	*	*	*	*	*	*
<b>S-P Razem</b>	<b>8635</b>	<b>6176</b>	<b>8466</b>	<b>6 055</b>	<b>39,83</b>	<b>58,9</b>	<b>94,7</b>	<b>100,0</b>
<b>REGION PÓŁNOCNY</b>								
klasa S	8687	6379	8516	6 254	36,18	61,8	91,1	42,4
klasa E	8589	6194	8420	6 073	38,66	58,0	93,9	46,9
klasa U	8173	5824	8013	5 710	40,34	53,2	95,4	9,5
klasa R	7843	5510	7689	5 402	42,33	48,4	96,2	1,1
klasa O	7503	5134	7356	5 033	46,15	43,4	97,1	0,1
klasa P	*	*	*	*	*	*	*	*
<b>S-P Razem</b>	<b>8579</b>	<b>6203</b>	<b>8411</b>	<b>6 082</b>	<b>38,31</b>	<b>59,0</b>	<b>92,9</b>	<b>100,0</b>
<b>REGION ŚRODKOWO-WSCHODNI</b>								
klasa S	8873	6303	8699	6 179	40,78	61,6	93,6	41,6
klasa E	8663	6220	8493	6 098	39,28	57,9	95,8	49,6
klasa U	8218	5930	8057	5 814	38,57	53,3	97,1	8,0
klasa R	7959	5677	7803	5 565	40,21	48,4	98,0	0,7
klasa O	7586	5249	7437	5 146	44,53	43,3	97,5	0,1
klasa P	*	*	*	*	*	*	*	*
<b>S-P Razem</b>	<b>8707</b>	<b>6214</b>	<b>8536</b>	<b>6 092</b>	<b>40,12</b>	<b>59,0</b>	<b>95,0</b>	<b>100,0</b>
<b>REGION POŁUDNIOWO-WSCHODNI</b>								
klasa S	8741	6160	8569	6 039	41,89	61,5	92,2	42,5
klasa E	8634	6065	8464	5 946	42,36	58,0	94,5	47,1
klasa U	8304	5780	8141	5 667	43,67	53,1	97,2	9,0
klasa R	7969	5449	7813	5 342	46,26	48,2	100,3	1,3
klasa O	7229	4820	7087	4 726	49,97	43,5	103,4	0,1
klasa P	*	*	*	*	*	*	*	*
<b>S-P Razem</b>	<b>8637</b>	<b>6061</b>	<b>8467</b>	<b>5 942</b>	<b>42,50</b>	<b>58,9</b>	<b>93,9</b>	<b>100,0</b>
<b>REGION ZACHODNI</b>								
klasa S	8761	6281	8589	6 158	39,49	61,7	94,6	37,3
klasa E	8590	6198	8421	6 076	38,59	58,1	96,0	51,4
klasa U	8162	5867	8002	5 752	39,12	53,5	98,5	9,7
klasa R	7832	5514	7678	5 406	42,04	48,5	100,6	1,2
klasa O	6813	4452	6679	4 365	53,03	43,6	112,5	0,3
klasa P	*	*	*	*	*	*	*	*
<b>S-P Razem</b>	<b>8593</b>	<b>6167</b>	<b>8424</b>	<b>6 046</b>	<b>39,35</b>	<b>58,8</b>	<b>95,8</b>	<b>100,0</b>

Wykorzystanie możliwe wyłącznie z dokładnym podaniem źródła.

SKUP					
MAKROREGIONY	CENA [zł/kg]				Roczna zmiana ceny [%]
	[MPC]		Cena żywca wieprzowego		
	2022	2021	2022	2021	
POLSKA	8 466	6 055	6,60	4,72	39,8
REGION PÓŁNOCNY	8 411	6 082	6,56	4,74	38,3
REGION ŚRODKOWO-WSCHODNI	8 536	6 092	6,66	4,75	40,1
REGION POŁUDNIOWO WSCHODNI	8 467	5 942	6,60	4,63	42,5
REGION ZACHODNI	8 424	6 046	6,57	4,72	39,3

## 5. Średnie ceny zakupu trzody chlewnej w Polsce i w UE - kl. E

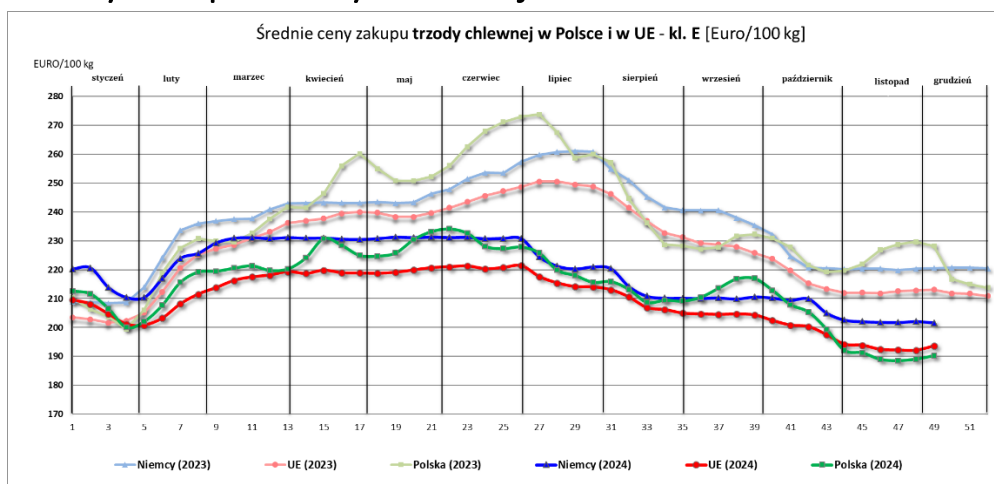

Week	1	2	3	4	5	6	7	8	9	10	11	12	13
<b>2024 (week beginning)</b>	2024-01-01	2024-01-08	2024-01-15	2024-01-22	2024-01-29	2024-02-05	2024-02-12	2024-02-19	2024-02-26	2024-03-04	2024-03-11	2024-03-18	2024-03-25
Niemcy (2023)	209	209	208	209	214	224	234	236	237	238	238	241	243
Niemcy (2024)	220	221	214	210	210	217	224	226	229	231	231	231	231
UE (2023)	203	203	202	202	205	212	221	225	227	229	231	233	236
UE (2024)	210	208	205	201	201	203	208	212	214	216	217	218	219
Polska (2023)	210	206	204	199	206	219	227	231	230	230	233	238	242
Polska (2024)	213	212	207	200	202	208	216	219	219	221	221	220	220

Week	14	15	16	17	18	19	20	21	22	23	24	25	26
2024-04-01	2024-04-08	2024-04-15	2024-04-22	2024-04-29	2024-05-06	2024-05-13	2024-05-20	2024-05-27	2024-06-03	2024-06-10	2024-06-17	2024-06-24	
Niemcy (2023)	243	243	243	243	244	243	243	246	248	251	254	253	257
Niemcy (2024)	231	231	231	230	231	231	231	231	231	231	231	231	231
UE (2023)	237	238	240	240	240	238	238	240	241	244	246	247	249
UE (2024)	219	220	219	219	219	219	220	221	221	221	220	221	221
Polska (2023)	241	246	256	260	255	251	251	252	256	263	268	271	273
Polska (2024)	224	231	228	225	225	226	230	233	234	233	228	227	228

Week	27	28	29	30	31	32	33	34	35	36	37	38	39
2024-07-01	2024-07-08	2024-07-15	2024-07-22	2024-07-29	2024-08-05	2024-08-12	2024-08-19	2024-08-26	2024-09-02	2024-09-09	2024-09-16	2024-09-23	
Niemcy (2023)	260	261	261	261	255	251	245	242	241	241	241	238	235
Niemcy (2024)	224	221	220	221	220	214	211	210	210	210	210	210	211
UE (2023)	251	251	249	249	246	241	237	233	231	229	229	228	226
UE (2024)	218	215	214	214	213	211	207	206	205	205	205	205	205
Polska (2023)	274	267	259	260	257	245	236	229	228	227	228	232	232
Polska (2024)	226	220	218	216	216	213	209	209	209	210	214	217	217

Week	40	41	42	43	44	45	46	47	48	49	50	51	52
2024-09-30	2024-10-07	2024-10-14	2024-10-21	2024-10-28	2024-11-04	2024-11-11	2024-11-18	2024-11-25	2024-12-02	2024-12-09	2024-12-16	2024-12-23	
Niemcy (2023)	232	225	221	220	220	220	220	220	221	221	221	221	220
Niemcy (2024)	210	209	210	205	203	202	202	202	202	202	202	202	211
UE (2023)	224	220	215	213	212	212	212	213	213	213	212	212	211
UE (2024)	202	201	200	198	194	194	192	192	192	194	194	194	214
Polska (2023)	231	228	222	219	220	222	227	229	230	228	217	215	214
Polska (2024)	213	208	205	199	192	191	189	189	189	190	190	190	190

## 6. Pogłowie trzody chlewnej według stanu w czerwcu 2024 roku (dane wstępne) Źródło: dane GUS

↓ 3,2%

Spadek pogłowia świń w czerwcu r/r

Według wstępnych danych pogłowie świń\* w czerwcu 2024 r. liczyło 9 132 tys. sztuk, wykazując w porównaniu z analogicznym okresem ubiegłego roku spadek o 3,2%. Redukcja pogłowia wystąpiła w trzech grupach świń, w szczególności w grupie warchlaków, gdzie wyniosła 6,9%.

Tabela 1. Pogłowie trzody chlewnej w czerwcu 2024 r.

Wyszczególnienie	06 2024 w tys. sztuk	06 2023=100	12 2023=100
Świnie	9 132,0	96,8	93,5
Prosięta o wadze do 20 kg	1 981,0	98,3	98,7
Warchlaki o wadze od 20 kg do 50 kg	2 673,9	93,1	94,3
Trzoda chlewna na ubój o wadze 50 kg i więcej (tuczniki)	3 783,5	95,8	89,0
Trzoda chlewna na chów o wadze 50 kg i więcej	693,6	115,4	102,8
w tym lochy razem	682,7	115,6	102,9
w tym lochy prośne	468,0	110,9	102,5

Pogłowie świń w czerwcu 2024 r. wyniosło 9 132 tys. sztuk. W strukturze stada największa zmiana dotyczyła udziału loch – wzrost 1,2 p.proc. w stosunku do czerwca 2023 r.

W strukturze stada trzody chlewnej ogółem udział poszczególnych grup produkcyjno-użytkowych w czerwcu 2024 roku wynosił:

- prosięta o wadze do 20 kg – 21,7%,
- warchlaki o wadze od 20 kg do 50 kg – 29,3%,
- trzoda chlewna o wadze 50 kg i więcej, z przeznaczeniem na ubój – 41,4%,
- trzoda chlewna o wadze 50 kg i więcej, z przeznaczeniem na chów – 7,6%,
- w tym:
  - lochy na chów razem – 7,5%,
  - w tym lochy prośne – 5,1%.

Największy udział w strukturze stada stanowiło pogłowie tuczników – 41,4%

Wykres 1. Pogłowie trzody chlewnej i loch w latach 2020 - 2024

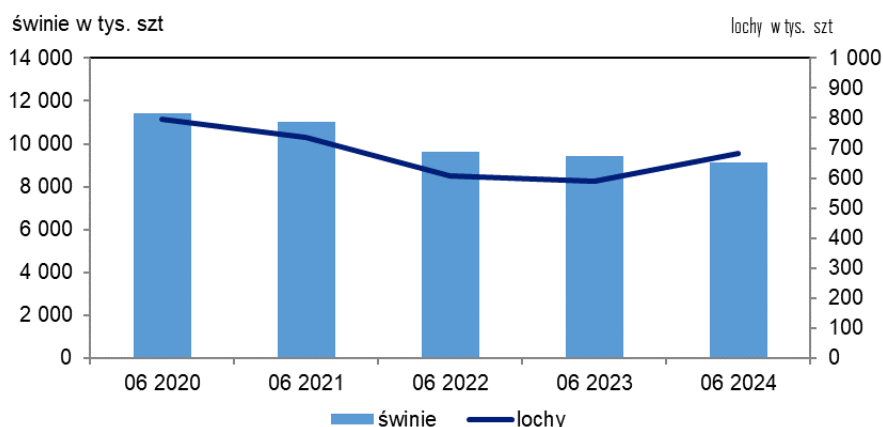

## 7. Handel zagraniczny wieprzowiną – trzodą żywą i mięsem wieprzowym

**UWAGA:** Dane są w trakcie weryfikacji - mogą być obarczone istotnymi błędami.

### HANDEL ZAGRANICZNYMI TOWARAMI Z RYNKU WIEPRZOWINY

w okresie: I-IX 2024 (dane wstępne)

HANDEL ZAGRANICZNY	Wartość [tys. EUR]		Wolumen [tony]		Roczna zmiana obrotów [%]
	I-IX 2023 r.	I-IX 2024 r.	I-IX 2023 r.	I-IX 2024 r.	
<b>EKSPORT</b>	<b>OGÓŁEM</b>	<b>OGÓŁEM</b>	<b>OGÓŁEM</b>	<b>OGÓŁEM</b>	
ŚWINIE ŻYWE (ogółem) - (kod CN 0103)	4 979	1 252	2 514	684	-72,8
MIĘSO WIEPRZOWE - (kod CN 0203)	619 596	639 190	220 459	243 072	10,3
<b>IMPORT</b>	<b>OGÓŁEM</b>	<b>OGÓŁEM</b>	<b>OGÓŁEM</b>	<b>OGÓŁEM</b>	<b>Roczna zmiana obrotów [%]</b>
ŚWINIE ŻYWE (ogółem) - (kod CN 0103)	593 879	646 825	184 752	202 526	9,6
MIĘSO WIEPRZOWE - (kod CN 0203)	1 378 455	1 338 733	487 255	485 427	-0,4

Źródło danych: Ministerstwo Finansów.

Wybrane towary	SALDO			
	I-IX 2023 r.	I-IX 2024 r.	I-IX 2023 r.	I-IX 2024 r.
ŚWINIE ŻYWE (ogółem) - (kod CN 0103)	-588 900	-645 572	-182 237	-201 842
MIĘSO WIEPRZOWE - (kod CN 0203)	-758 859	-699 543	-266 797	-242 355

Wykorzystanie możliwe wyłącznie z dokładnym podaniem źródła.

UWAGA: Dane w trakcie weryfikacji - mogą być obarczone istotnymi błędami

## EKSPORT MIĘSA WIEPRZOWEGO Z POLSKI

Eksport z Polski mięsa wieprzowego (kod 0203) - według ważniejszych krajów w okresie I-IX 2024

EKSPORT			
I-IX 2023 r.			
Kraj	Wartość [tys. EUR]	Wartość [tys. PLN]	Wolumen [tony]
<b>OGÓŁEM</b>	<b>619 596</b>	<b>2 842 760</b>	<b>220 459</b>
Republika Czeska	92 490	424 023	23 213
Wielka Brytania	61 437	280 967	16 133
Słowacja	54 544	250 236	16 910
Rumunia	42 500	194 298	16 211
Niemcy	40 155	184 174	18 594
Węgry	37 957	173 867	13 082
Litwa	35 695	163 465	11 041
Włochy	31 529	145 095	14 249
Holandia	26 798	123 455	9 056
Hiszpania	24 771	114 257	7 614
Łotwa	20 384	93 221	5 650
Dania	19 040	87 284	6 399
Stany Zjednoczone Ameryki	17 302	79 784	5 658
Hongkong	14 108	65 574	8 989
Estonia	13 331	61 348	4 312
Moldowa	11 084	50 478	3 289
Ukraina	9 477	43 252	5 090
Irlandia	8 960	41 267	2 563
Belgia	7 024	32 445	2 649
Bulgaria	6 232	28 788	2 230
Wietnam	5 388	24 745	5 768
Grecja	4 819	22 080	1 642
Nowa Zelandia	4 591	21 153	1 280
Chorwacja	3 935	18 086	1 232

EKSPORT			
I-IX 2024 r.			
Kraj	Wartość [tys. EUR]	Wartość [tys. PLN]	Wolumen [tony]
<b>OGÓŁEM</b>	<b>639 190</b>	<b>2 758 989</b>	<b>243 072</b>
Wielka Brytania	73 904	318 706	17 273
Republika Czeska	69 939	301 805	19 849
Słowacja	59 253	255 740	20 437
Węgry	50 906	219 616	18 024
Rumunia	49 775	214 886	20 185
Litwa	38 892	167 843	12 622
Niemcy	36 565	157 889	21 911
Hiszpania	36 310	156 856	12 328
Włochy	32 725	141 376	16 445
Stany Zjednoczone Ameryki	26 355	113 880	7 703
Łotwa	25 048	108 077	8 069
Dania	21 178	91 383	7 709
Holandia	17 594	76 041	6 524
Estonia	15 698	67 779	5 977
Nowa Zelandia	8 416	36 310	2 419
Moldowa	8 191	35 448	2 538
Bulgaria	7 424	31 997	2 883
Hongkong	7 322	31 617	5 829
Grecja	6 485	27 968	1 943
Irlandia	6 229	26 864	1 813
Wietnam	5 463	23 584	6 731
Belgia	4 236	18 303	3 013
Chorwacja	4 085	17 625	1 357
Wybrzeże Kości Słoniowej	3 140	13 563	5 691

Dane wstępne

## EKSPORT ŚWIŃ Z POLSKI

Eksport z Polski świń żywych (ogółem) (kod 0103) - według ważniejszych krajów w okresie I-IX 2024

EKSPORT				
I-IX 2023 r.				
Kraj	Wartość [tys. EUR]	Wartość [tys. PLN]	Wolumen [tony]	Wolumen [tys. szt.]
<b>OGÓŁEM</b>	<b>4 979</b>	<b>22 775</b>	<b>2 514</b>	<b>20,0</b>
Słowacja	3 535	16 245	1 820	14,5
Rumunia	676	3 070	336	2,9
Chorwacja	355	1 583	179	1,2
Węgry	161	716	86	0,7

EKSPORT				
I-IX 2024 r.				
Kraj	Wartość [tys. EUR]	Wartość [tys. PLN]	Wolumen [tony]	Wolumen [tys. szt.]
<b>OGÓŁEM</b>	<b>1 252</b>	<b>5 420</b>	<b>684</b>	<b>5,1</b>
Słowacja	410	1 778	228	1,8
Chorwacja	279	1 216	157	1,0
Holandia	241	1 028	128	0,9
Rumunia	237	1 028	125	1,0

Dane wstępne

## IMPORT MIĘSA WIEPRZOWEGO DO POLSKI

Import do Polski mięsa wieprzowego (kod 0203) - według ważniejszych krajów w okresie I-IX 2024

IMPORT			
I-IX 2023 r.			
Kraj	Wartość [tys. EUR]	Wartość [tys. PLN]	Wolumen [tony]
<b>OGÓŁEM</b>	<b>1 378 455</b>	<b>6 319 140</b>	<b>487 255</b>
Dania	307 425	1 408 764	117 287
Niemcy	285 744	1 311 711	97 858
Belgia	278 490	1 277 638	106 834
Hiszpania	214 389	979 760	62 240
Holandia	152 214	698 338	54 631
Francja	40 299	184 892	14 770
Irlandia	32 013	146 312	10 600
Szwecja	17 500	80 437	3 852
Węgry	12 539	57 755	6 597
Finlandia	6 032	27 680	1 467
Słowacja	5 791	26 531	1 841
Republika Czeska	5 377	24 706	2 402
Włochy	5 141	23 754	1 657
Wielka Brytania	5 072	23 299	1 867

IMPORT			
I-IX 2024 r.			
Kraj	Wartość [tys. EUR]	Wartość [tys. PLN]	Wolumen [tony]
<b>OGÓŁEM</b>	<b>1 338 733</b>	<b>5 778 848</b>	<b>485 427</b>
Dania	324 748	1 401 824	132 099
Niemcy	306 852	1 324 252	99 680
Belgia	248 109	1 071 041	100 973
Hiszpania	201 628	870 865	56 841
Holandia	129 188	557 438	53 151
Francja	36 807	158 767	14 016
Irlandia	33 403	144 237	11 237
Szwecja	19 018	82 097	4 203
Węgry	13 054	56 355	5 153
Finlandia	5 492	23 701	1 436
Portugalia	4 663	20 145	1 263
Wielka Brytania	4 647	20 075	1 375
Włochy	3 722	16 079	1 073
Republika Czeska	1 987	8 569	1 044

Dane wstępne

## IMPORT ŚWIŃ DO POLSKI

Import do Polski świń żywych (ogółem) (kod 0103) - według ważniejszych krajów w okresie I-IX 2024

IMPORT				
I-IX 2023 r.				
Kraj	Wartość [tys. EUR]	Wartość [tys. PLN]	Wolumen [tony]	Wolumen [tys. szt.]
<b>OGÓŁEM</b>	<b>593 879</b>	<b>2 718 692</b>	<b>184 752</b>	<b>5 524,2</b>
Dania	522 434	2 391 765	152 147	5 101,3
Niemcy	29 883	136 502	13 138	139,0
Litwa	20 658	94 680	11 486	106,8
Łotwa	7 457	34 258	3 112	78,5
Holandia	7 259	33 130	2 168	55,7
Republika Czeska	3 242	14 840	1 540	17,7
Węgry	1 407	6 399	405	14,8

IMPORT				
I-IX 2024 r.				
Kraj	Wartość [tys. EUR]	Wartość [tys. PLN]	Wolumen [tony]	Wolumen [tys. szt.]
<b>OGÓŁEM</b>	<b>646 825</b>	<b>2 792 152</b>	<b>202 526</b>	<b>6 250,2</b>
Dania	597 782	2 580 446	179 047	5 954,3
Niemcy	21 475	92 681	10 460	109,3
Litwa	9 270	40 024	5 112	46,6
Republika Czeska	5 678	24 513	3 343	28,9
Łotwa	3 903	16 862	1 390	47,2

Dane wstępne

Wykorzystanie możliwe wyłącznie z dokładnym podaniem źródła.

Biuletyn „*Rynek mięsa wieprzowego*” ukazuje się w każdy czwartek.

**Wydawca:**

Ministerstwo Rolnictwa i Rozwoju Wsi,  
Departament Rynków Rolnych i Transformacji Energetycznej Obszarów Wiejskich  
ul. Wspólna 30, 00-930 Warszawa,  
tel. (022) 623-16-32, fax (022) 623-23-00.

E-mail: [biuletyn@minrol.gov.pl](mailto:biuletyn@minrol.gov.pl)

Autor: Aleksandra Chylińska tel. (022) 623-16-63; E-mail: [Aleksandra.Chylinska@minrol.gov.pl](mailto:Aleksandra.Chylinska@minrol.gov.pl)

Biuletyny są dostępne pod adresem: Internet: <http://www.minrol.gov.pl>