

OCENA STANU SANITARNEGO POWIATU JĘDRZEJOWSKIEGO ROK 2021



WSTĘP

POWIAT JĘDRZEJOWSKI

obejmuje obszar 1257,17 km² , zamieszkiwany jest przez
84 908 ludzi - 68 osób/1 km² (stan na 31.12.2021 r.).
W skład powiatu wchodzi 9 gmin :





Państwowa Inspekcja Sanitarna jest powołana w celu ochrony zdrowia ludzkiego przed wpływem czynników szkodliwych lub uciążliwych, zapobiegania powstawania chorób, w tym chorób zakaźnych i zawodowych - jest organizacją rządową powołaną do realizacji zadań z zakresu zdrowia publicznego. Zasady jej funkcjonowania, strukturę organizacyjną oraz zakres zadań i kompetencji organów określa Ustawa z dnia 14 marca 1985 r. o Państwowej Inspekcji Sanitarnej (tekst jednolity Dz. U. z 2021 r., poz. 195). Państwowa Inspekcja Sanitarna jest powołana do realizacji zadań z zakresu zdrowia publicznego, w szczególności poprzez sprawowanie nadzoru nad warunkami:

- 1) higieny środowiska,
- 2) higieny pracy w zakładach pracy,
- 3) higieny radiacyjnej,
- 4) higieny procesów nauczania i wychowania,
- 5) higieny wypoczynku i rekreacji,
- 6) zdrowotnymi żywności, żywienia i produktów kosmetycznych,
- 7) higieniczno-sanitarnymi, jakie powinien spełniać personel medyczny, sprzęt oraz pomieszczenia w których są udzielane świadczenia zdrowotne – w celu ochrony zdrowia ludzkiego przed niekorzystnym wpływem szkodliwości i uciążliwości środowiskowych, zapobiegania powstawaniu chorób, w tym chorób zakaźnych i zawodowych.

Jednostki organizacyjne Państwowej Inspekcji Sanitarnej wykonują wymienione zadania sprawując zapobiegawczy i bieżący nadzór sanitarny oraz prowadząc działalność zapobiegawczą i przeciwepidemiczną w zakresie chorób zakaźnych, a także działalność w zakresie promocji zdrowia. Państwowy Inspektor Sanitarny lub Główny Inspektor Sanitarny w związku z wykonywaną kontrolą ma prawo wstępu na terenie miast i wsi do: zakładów pracy oraz wszystkich pomieszczeń i urządzeń wchodzących w ich skład, obiektów użyteczności publicznej, obiektów handlowych, ogrodów działkowych i nieruchomości oraz wszystkich pomieszczeń wchodzących w ich skład, środków transportu i obiektów z nimi związanych, w tym również na statki morskie, żeglugi śródlądowej i powietrzne, obiektów będących w trakcie budowy oraz do: żądania pisemnych lub ustnych informacji oraz wzywania i przesłuchiwania osób, żądania okazania dokumentów i udostępniania wszelkich danych, pobierania próbek do badań laboratoryjnych.

Państwowy inspektor sanitarny lub Główny Inspektor Sanitarny ma prawo wstępu do mieszkań w razie podejrzenia lub stwierdzenia choroby zakaźnej, zagrożenia zdrowia czynnikami środowiskowymi, a także jeżeli w mieszkaniu jest lub ma być prowadzona działalność produkcyjna lub usługowa. W razie stwierdzenia naruszenia wymagań higienicznych i zdrowotnych, państwowy inspektor sanitarny nakazuje, w drodze decyzji, usunięcie w ustalonym terminie stwierdzonych uchybień. Przepis ten zobowiązuje organy inspekcji sanitarnej do egzekwowania wymagań higieniczno-zdrowotnych.

Inspektor sanitarny może podjąć jednak bardziej restrykcyjne działanie, jeżeli naruszenie wymagań spowodowało bezpośrednie zagrożenie życia lub zdrowia ludzi, np. nakazać unieruchomienie zakładu pracy lub jego części (stanowiska pracy, maszyny lub innego urządzenia), zamknięcie obiektu użyteczności publicznej, wyłączenie z eksploatacji środka transportu, wycofanie z obrotu środka spożywczego, przedmiotu użytku, materiałów

i wyrobów przeznaczonych do kontaktu z żywnością, kosmetyków lub innego wyrobu mogącego mieć wpływ na zdrowie ludzi albo podjęcie lub zaprzestanie innych działań. Organ sanitarny działa wtedy w formie polecającej lub nakazującej i jego decyzja podlega natychmiastowemu wykonaniu.

Inspektorowi sanitarnemu przysługuje prawo zgłoszenia sprzeciwu przeciwko uruchomieniu wybudowanego lub przebudowanego zakładu pracy lub innego obiektu budowlanego, wprowadzeniu nowych technologii lub zmian w technologii, dopuszczeniu do obrotu materiałów stosowanych w budownictwie lub innych wyrobów mogących mieć wpływ na zdrowie ludzi, jeżeli w toku wykonywanych czynności stwierdzi, że z powodu nieuwzględnienia wymagań higienicznych i zdrowotnych określonych w obowiązujących przepisach mogłoby nastąpić zagrożenie życia lub zdrowia ludzi.

Główny cel działalności Stacji *„Działanie na rzecz zapobiegania powstawaniu chorób, szczególnie chorób zakaźnych i zawodowych poprzez sprawowanie zapobiegawczego i bieżącego nadzoru sanitarnego w zakresie zdrowia publicznego w oparciu o analizę ryzyka zagrożenia zdrowia i życia, a także promowanie zdrowego stylu życia, nadzór nad bezpieczeństwem żywności i żywienia, bezpieczeństwem zdrowotnym wody, oraz chemikaliami na terenie powiatu jędrzejowskiego”* zawarty jest w zatwierdzonym „Planie zasadniczych przedsięwzięć Powiatowej Stacji Sanitarno-Epidemiologicznej w Jędrzejowie na 2021 rok” wraz z głównymi kierunkami działania, zasadniczymi zamierzeniami i harmonogramem nadzoru nad obiektami. W działalności kontrolnej Państwowej Inspekcji Sanitarnej funkcjonuje system zarządzania w nadzorze sanitarnym na podstawie księgi jakości i jednolitych procedur ogólnych oraz procedur kontrolnych obiektów i urzędzeń. Powiatowa Stacja Sanitarno-Epidemiologiczna w Jędrzejowie od z wykorzystaniem **Systemu Ewidencji Państwowej Inspekcji Sanitarnej (SEPIS)** - to rozwiązanie cyfrowe, które zostało przygotowane dla całej inspekcji sanitarnej, aby zoptymalizować efektywność jej pracy - obecnie do obsługi procesów reagowania na stan epidemii i zapobiegania jej dalszemu rozprzestrzenianiu. Docelowo, modułowy i uniwersalny system pomoże Państwowej Inspekcji Sanitarnej obsłużyć sprawę w każdym obszarze jej działalności. System SEPIS powstał na podstawie badania potrzeb bezpośrednich użytkowników i ma ułatwić im pracę poprzez dostosowanie funkcjonalności do ich preferencji. Pandemia COVID-19 sprawiła, że wszyscy musieli stawić czoła wyzwaniom w używaniu nowych technologii - to, co jest niewątpliwym sukcesem to SEPIS – System Ewidencji Państwowej Inspekcji Sanitarnej. Jednocześnie realizowane były zadania w ramach systemów informatycznych działających w Unii Europejskiej tj. Systemu Wczesnego Ostrzegania o Niebezpiecznych Produktach Żywnościowych i Paszach – RASFF, system Woda-Excel - monitoring jakości wody, ocenę ryzyka zagrożenia bezpieczeństwa żywności (przestrzegania zasad GMP, GHP, HACCP), uczestniczono w realizacji zadań ujętych w Narodowym Programie Ochrony Zdrowia, podejmowane były działania na rzecz poprawy bezpieczeństwa a także działania profilaktyczne - edukacyjne i innowacyjne adekwatne do wyjątkowo trudnej sytuacji epidemiologicznej i do zaplanowanych celów, zamierzeń i przedsięwzięć.

Informacje zawarte w niniejszej ocenie wskazują, iż bezpieczeństwo sanitarne mieszkańców powiatu jędrzejowskiego utrzymuje się na dobrym poziomie co jest zasługą nie tylko służb sanitarnych, ale również współdziałania z innymi służbami kontrolnymi oraz rosnącej świadomości społecznej co do wagi zagadnień sanitarnych i epidemiologicznych. Sytuację epidemiologiczną i stan sanitarny powiatu jędrzejowskiego opracowano na podstawie informacji i materiałów własnych.

Niniejszym Państwowy Powiatowy Inspektor Sanitarny w Jędrzejowie wykonując ustawowe zadania na podstawie prowadzonego nadzoru sanitarnego zgodnie z kompetencjami przedstawia poniżej ocenę stanu sanitarnego powiatu jędrzejowskiego.

I. OCENA ZAGROŻENIA EPIDEMIOLOGICZNEGO

W 2021 roku przeprowadzono 103 kontrole z zakresu: programu szczepień ochronnych, procedur dotyczących zapobiegania chorobom zakaźnym w miejscu pracy, prowadzenia dokumentacji kontroli wewnętrznych, oceny pomieszczeń podmiotów leczniczych, dezynfekcji i sterylizacji.

Zarejestrowano 4194 ogniska chorób zakaźnych, w tym 3866 potwierdzonych przypadków zakażeń koronawirusem SARS-CoV-2.

Przeprowadzono 11578 dochodzeń epidemiologicznych.

Na terenie powiatu znajduje się 30 autoklawów (2 - szpital, 7 – ośrodki zdrowia, 21 – indywidualne specjalistyczne praktyki lekarskie), które służą do sterylizacji narzędzi i sprzętu medycznego, wszystkie sprawne.

Autoklawy są kontrolowane wewnętrznie przez użytkowników testami chemicznymi, fizycznymi oraz biologicznymi jeden raz w miesiącu. Zewnętrzna kontrola dokonywana w ramach nadzoru sanitarnego przez Powiatową Stację Sanitarno-Epidemiologiczną w Jędrzejowie, przeprowadzana jest tylko w szczególnych przypadkach na przykład naruszenia łańcucha sterylności. Podmioty lecznicze używają środków dezynfekcyjnych dopuszczonych przez Ministerstwo Zdrowia (każdy środek dezynfekcyjny posiada kartę charakterystyki) i stosowane są zarówno do powierzchni, narzędzi medycznych jak i rąk. W związku z trwającym stanem epidemii od marca 2020 r. prowadzone są intensywne działania związane ze zwalczaniem epidemii COVID-19, w szczególności w drugiej połowie października i w listopadzie, a w 2021 roku w listopadzie i w grudniu w okresie gwałtownego wzrostu potwierdzonych przypadków zakażeń koronawirusem SARS-CoV-2. W nadzorowanych podmiotach leczniczych opracowano i wdrożono odpowiednie procedury postępowania w czasie epidemii, pracownikom służby zdrowia zapewniono obowiązujące środki ochrony osobistej i środki dezynfekcyjne. Przestrzegane są nakazy i zakazy obowiązujące w czasie epidemii określone w obowiązujących rozporządzeniach Rady Ministrów.

Wykonawstwo w zakresie obowiązkowych szczepień ochronnych jest nadal na wysokim poziomie.

W zaistniałej sytuacji – w stanie epidemii ograniczone są możliwości przeprowadzania kontroli sanitarnych w podmiotach leczniczych, natomiast utrzymany jest stały kontakt telefoniczny i drogą elektroniczną – poprzez i-mail'e.

Zatrucia pokarmowe

W 2021 roku na terenie powiatu jędrzejowskiego nie wystąpiły ogniska chorób przenoszonych drogą pokarmową.

Sytuacja epidemiologiczna w zakresie chorób zakaźnych w powiecie jędrzejowskim w 2021 roku

W ocenie stanu zdrowotnego ludności ważny miernik stanowi natężenie chorób zakaźnych, których poziom uzależniony jest od efektywności działania służby zdrowia przez stosowanie szczepień ochronnych oraz od stanu higieny i zachowań zdrowotnych ludności.

Lp.	Choroba zakaźna	2015	2016	2017	2018	2019	2020	2021
1.	Salmonellozy – zatrucia pokarmowe	9	17	18	10	12	9	5
2.	Wirusowe i inne określone zakażenia jelitowe, niezbyt jelitowy wywołany przez rotawirusy	81	20	73	19	72	6	8
3.	Biegunka i zapalenie żołądkowo-jelitowe u dzieci do lat 2	4	14	3	10	13	4	9
4.	Choroba meningokokowa – zapalenie opon mózgowych	0	0	0	0	0	0	0
5.	Borelioza z Lyme	3	8	3	3	0	0	0
6.	Wirusowe zapalenie wątroby typu „B”- przewlekłe	0	0	0	0	0	0	0
7.	Wirusowe zapalenie wątroby typu „C”	0	0	0	0	0	0	0
8.	Krztusiec	1	4	1	0	0	0	0
9.	Ospa wietrzna	357	165	356	231	362	100	187
10.	Różyczka	6	1	2	0	0	0	0
11.	Świnka	10	2	4	0	1	0	0
12.	Kleszczowe zapalenie mózgu	0	0	4	0	0	1	0

Ponadto w roku **2021** zarejestrowano przypadki chorób zakaźnych:

- płonica/szkarlatyna – **1**
- wirusowe zakażenie jelitowe wywołane przez norowirusy – **26**
- wirusowe zakażenie jelitowe inne określone – **5**
- wirusowe zakażenia jelitowe nieokreślone – **1**
- inne bakteryjne zakażenia jelitowe wywołane przez clostridium difficile – **23**
- wirusowe zapalenie opon mózgowych – **0**
- zapalenie opon mózgowych i inne nieokreślone – **0**
- styczność i narażenie na wściekliznę, potrzeba szczepień – **5**
- wirusowe zapalenie wątroby typu A – **0**
- zakażenia SARS-CoV-2 (COVID-19) - **3866**

Ustawa z dnia 5 grudnia 2008 r. o zapobieganiu oraz zwalczaniu chorób zakaźnych u ludzi (tekst jednolity Dz. U. z 2021 r., poz. 2069 i 2120 oraz z 2022 r. poz. 64) oraz Ustawa z dnia 14 marca 1985 r. o Państwowej Inspekcji Sanitarnej (tekst jednolity Dz. U. z 2021 r., poz. 195) nakładają na osoby ze stycznością obowiązek poddania się badaniom i jednocześnie dają uprawnienia organom inspekcji sanitarnej do prowadzenia nadzoru epidemiologicznego. Pozwala to na szersze niż w latach wcześniejszych badanie osób z kontaktu z chorymi na gruźlicę. Badania te prowadzą organy Państwowej Inspekcji Sanitarnej z udziałem lekarzy. Badanie osób z kontaktu przebiega zgodnie z regułami ustalonymi przez międzynarodowe grupy ekspertów i obejmuje badanie lekarskie, testy immunologiczne wykrywające zakażenie prątkiem gruźlicy (próba tuberkulinowa lub test IGRA) i badanie radiologiczne klatki piersiowej.

W 2021 roku nie zarejestrowano przypadków gruźlicy.

W latach ubiegłych: w 2020 roku zarejestrowano 5 przypadków gruźlicy, w 2019 roku zarejestrowano 13 przypadków gruźlicy, w 2018 roku zarejestrowano 15 przypadków gruźlicy, w 2017 roku zarejestrowano 15 przypadków gruźlicy, w 2016 roku zarejestrowano 19 przypadków gruźlicy, w 2015 roku zarejestrowano 17 przypadków gruźlicy a w roku 2014 zarejestrowano 26 przypadków gruźlicy - **zatem obserwuje się wyraźną tendencję malejącą.**

Choroby zakaźne w latach 2015 - 2021

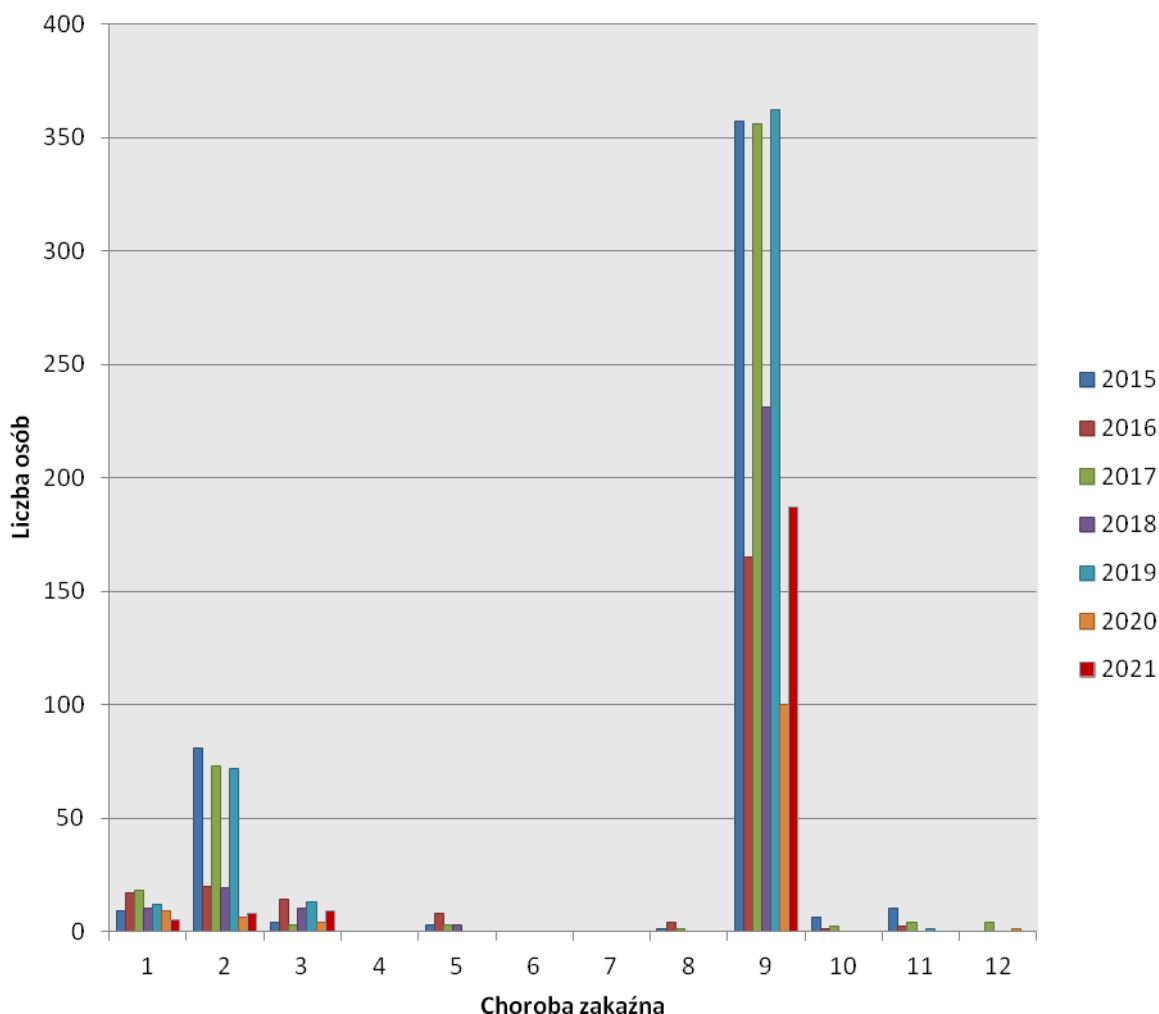

Sytuacja epidemiologiczna na terenie powiatu jędrzejowskiego w roku 2021 była dynamiczna, **trwa epidemia COVID-19 - 3866 przypadków zakażenia SARS-CoV-2** - zmalała natomiast liczba zgłoszonych przypadków tj.: zatrucia pokarmowego Salmonellozy (z 9 przypadków do 5), nieznacznie wzrosła liczba zgłoszonych pozostałych przypadków tj.: wirusowe i inne określone zakażenia jelitowe, nieżyt jelitowy wywołany przez rota wirusy (z 6 przypadków do 8), zachorowań na biegunkę i zapalenie żołądkowo – jelitowe u dzieci do lat 2 (z 4 przypadków do 9), ospa wietrzna (z 100 przypadków do 187) – w latach poprzednich liczba zgłoszonych przypadków ospy wietrznej wynosiła około 300.

II. JAKOŚĆ WODY DO SPOŻYCIA

Wprowadzenie

Na terenie powiatu jędrzejowskiego nadzorem sanitarnym w 2021 roku objętych było **59 wodociągów** (42 sieciowe i 17 lokalnych) w poszczególnych gminach:

- Gmina Jędrzejów: 15 wodociągów (6 sieciowych, 9 lokalnych)
- Gmina Sędziszów: 11 wodociągów (7 sieciowych, 1 zakładowy, 3 lokalne)
- Gmina Małogoszcz: 5 wodociągów (2 sieciowe, 1 zakładowy, 2 lokalne)
- Gmina Sobków: 10 wodociągów (9 sieciowych, 1 lokalny)
- Gmina Wodzisław: 8 wodociągów (7 sieciowych, 1 zakładowy)
- Gmina Imielno: 3 wodociągi sieciowe
- Gmina Oksa: 2 wodociągi sieciowe
- Gmina Nagłowice: 3 wodociągi (2 sieciowe, 1 lokalny)
- Gmina Słupia Jędrzejowska: 2 wodociągi (1 sieciowy, 1 lokalny)

Łącznie z wody dostarczanej przez nadzorowane wodociągi sieciowe korzystało **71 349** mieszkańców a z wodociągów lokalnych korzystało **1 016** mieszkańców.

Na terenie powiatu jędrzejowskiego przeważają wodociągi małe, których produkcja wody nie przekracza 100 [m³/d].

Podział nadzorowanych wodociągów sieciowych powiatu jędrzejowskiego wg produkcji wody

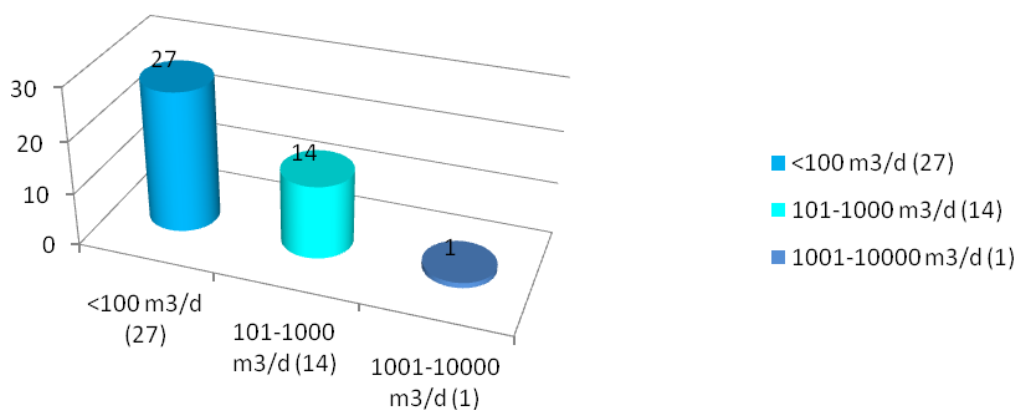

Charakterystyka poszczególnych grup urządzeń zaopatrzenia ludności w wodę

Wodociągi o produkcji < 100m³/d

W tej grupie jest **27** wodociągów sieciowych (w tym 24 sieciowe i 3 zakładowe). Skontrolowano **27**. Przeprowadzono **65** kontroli (w tym **65** poborów próbek wody przeznaczonej do spożycia). W roku 2021 w wodociągu sieciowym Chomentów w 1 próbce wody stwierdzono przekroczenie dopuszczalnej liczby bakterii grupy coli (93 j.t.k./100ml) oraz enterokoków kałowych (52 j.t.k./100ml); w wodociągu sieciowym Klimontów w 1 próbce wody stwierdzono przekroczenie dopuszczalnej liczby bakterii grupy coli (37 j.t.k./100ml) oraz enterokoków kałowych (3 j.t.k./100ml). Wydane zostały 2 decyzje administracyjne unieruchamiające w/w wodociągi, stwierdzające brak przydatności wody do spożycia przez ludzi. W wyniku niezwłocznych skutecznych działań podjętych przez Zarządców w/w wodociągów w zakresie uzdatniania (dezynfekcja i płukanie sieci wodociągowych) szybko doprowadzono jakość wody do obowiązujących norm. Na podstawie sprawozdań z badań wody pobranej przez Zarządców wodociągów w ramach kontroli wewnętrznej, nie stwierdzono przekroczeń żadnego z badanych parametrów. Wobec powyższego wydane zostały decyzje uruchamiające w/w wodociągi stwierdzające przydatność wody do spożycia przez ludzi. W pozostałych skontrolowanych w tej grupie wodociągach sieciowych woda odpowiadała obowiązującym wymaganiom sanitarnym określonym w Rozporządzeniu Ministra zdrowia z dnia 7 grudnia 2017 r. w sprawie jakości wody przeznaczonej do spożycia przez ludzi (Dz. U. z 2017 r., poz. 2294).

Wodociągi o produkcji 101m³/d - 1000m³/d

W tej grupie jest **14** wodociągów sieciowych. Skontrolowano **14**. Przeprowadzono **70** kontroli (w tym **70** poborów próbek wody przeznaczonej do spożycia). W 2021 roku wydano 1 decyzję administracyjną unieruchamiającą wodociąg sieciowy Imielno, gm. Imielno w związku z przekroczeniem bakteriologicznym, stwierdzającą brak przydatności wody do spożycia (stwierdzono obecność bakterii enterokoków kałowych – 93 j.t.k./100ml) oraz 1 decyzję unieruchamiającą wodociąg sieciowy Opatkowice, gm. Imielno (stwierdzono obecność bakterii enterokoków kałowych – 55 j.t.k./100ml). W wyniku niezwłocznych skutecznych działań w zakresie uzdatniania (dezynfekcja i płukanie sieci wodociągowej) podjętych przez Zarządcę w/w wodociągów doprowadzono jakość wody do obowiązujących norm. Na podstawie sprawozdań z badań wody pobranej przez Zarządcę wodociągu w ramach kontroli wewnętrznej, wydane zostały decyzje uruchamiające w/w wodociągi stwierdzające przydatność wody do spożycia. W pozostałych skontrolowanych w tej grupie wodociągach sieciowych woda odpowiadała obowiązującym wymaganiom sanitarnym określonym w Rozporządzeniu Ministra Zdrowia z dnia 7 grudnia 2017 r. w sprawie jakości wody przeznaczonej do spożycia przez ludzi (Dz. U. z 2017 r., poz. 2294).

Wodociągi o produkcji 1001m³/d - 10000m³/d

W tej grupie jest **1** wodociąg sieciowy Jędrzejów. Skontrolowano **1**. Przeprowadzono **13** kontroli (w tym **13** poborów próbek wody przeznaczonej do spożycia przez ludzi). W skontrolowanych w tej grupie wodociągach sieciowych woda odpowiadała obowiązującym wymaganiom sanitarnym określonym w Rozporządzeniu Ministra Zdrowia z dnia 7 grudnia 2017 r. w sprawie jakości wody przeznaczonej do spożycia przez ludzi (Dz. U. z 2017 r., poz. 2294).

Wykaz producentów wody dostarczających wodę z indywidualnych ujęć jako część działalności handlowej lub do budynków użyteczności publicznej (wodociągi lokalne) o produkcji < 100 m³/d.

W tej grupie jest **17** wodociągów. Skontrolowano **17**. Przeprowadzono **40** kontroli (w tym **40** poborów próbek wody przeznaczonej do spożycia przez ludzi). W skontrolowanych w tej grupie wodociągach sieciowych woda odpowiadała obowiązującym wymaganiom sanitarnym określonym w Rozporządzeniu Ministra Zdrowia z dnia 7 grudnia 2017 r. w sprawie jakości wody przeznaczonej do spożycia przez ludzi (Dz. U. z 2017 r., poz. 2294).

Badania ciepłej wody w szpitalach i w budynkach zamieszkania zbiorowego na obecność pałeczek *Legionella sp.*

W minionym roku w ramach kontroli jakości ciepłej wody użytkowej w zamkniętych podmiotach leczniczych oraz w budynkach zamieszkania zbiorowego przeprowadzono **6** kontroli i pobrano **14** próbek wody ciepłej do badania w kierunku obecności pałeczek Legionella:

- szpital – **6** (2 kontrole po 3 próbki)
- zakład opieki leczniczej – **4** (2 kontrole po 2 próbki)
- Zespół Szkół Centrum Kształcenia Rolniczego im. Macieja Rataja w Krzelowie – **2** (1 kontrola po 2 próbki).
- Centrum Administracyjne Placówek Dla Dzieci i Młodzieży w Nagłowicach – **2** (1 kontrola po 2 próbki).

We wszystkich przypadkach jakość wody była zgodna z obowiązującymi normami Rozporządzenia Ministra Zdrowia w sprawie jakości wody przeznaczonej do spożycia przez ludzi (Dz. U. z 2017 r., poz. 2294).

Podsumowanie i wnioski

W 2021 roku jakość wody w nadzorowanych wodociągach sieciowych i lokalnych odpowiadała obowiązującym wymaganiom sanitarnym pod względem fizykochemicznym i bakteriologicznym, z wyjątkiem czasowych nieprzydatności do spożycia wody z wodociągów sieciowych: Klimontów, Chomentów, Imielno, Opatkowice. Wydane zostały decyzje administracyjne unieruchamiające w/w wodociągi. Zarządcy w/w wodociągów sieciowych podjęli niezwłocznie działania, które doprowadziły do poprawy jakości wody, co potwierdziły badania laboratoryjne, wykonane w ramach kontroli wewnętrznej przez zarządców w/w wodociągów. Na podstawie sprawozdań z badań wody stwierdzono, że jakość wody spełnia wymagania Rozporządzenia Ministra Zdrowia w sprawie jakości wody przeznaczonej do spożycia przez ludzi (Dz. U. z 2017 r., poz. 2294). Wydane zostały decyzje uruchamiające w/w wodociągi stwierdzające przydatność wody do spożycia przez ludzi.

Należy stwierdzić, że w 2021 roku jakość wody przeznaczonej do spożycia przez ludzi uległa poprawie w stosunku do 2020 roku (*wydano 4 decyzje unieruchamiające nadzorowane wodociągi w przypadkach stwierdzonych przekroczeń w badanych próbkach wody wskaźnikowych parametrów mikrobiologicznych*), natomiast w 2020 roku (*wydano 7 decyzji unieruchamiających nadzorowane wodociągi w przypadkach stwierdzonych przekroczeń w badanych próbkach wody wskaźnikowych parametrów mikrobiologicznych*).

Sanitarna ochrona powietrza atmosferycznego

Na terenie powiatu jędrzejowskiego nie prowadzi się pomiarów opadu pyłu.

III. ZAPOBIEGAWCZY NADZÓR SANITARNY

Działania Państwowej Inspekcji Sanitarnej w dziedzinie zapobiegawczego nadzoru sanitarnego odbywają się na podstawie Art. 3 Ustawy z dnia 14.03.1985 r o Państwowej Inspekcji Sanitarnej (tekst jednolity Dz. U. z 2019 r., poz. 59).

Opinie sanitarne (postanowienia, decyzje, inne) wydawane przez Państwowego Powiatowego Inspektora Sanitarnego w Jędrzejowie:

STRATEGICZNA OCENA ODDZIAŁYWANIA NA ŚRODOWISKO

Wydano:

- 0** opinii sanitarnych wyrażających zgodę na odstępianie od przeprowadzenia strategicznej oceny oddziaływania na środowisko;
- 5** opinii sanitarnych uzgadniających zakres i stopień szczegółowości informacji wymaganych w prognozie oddziaływania na środowisko;
- 6** opinii sanitarnych dotyczących opiniowania projektu dokumentu wraz z prognozą oddziaływania na środowisko.

OCENY ODDZIAŁYWANIA PRZEDSIĘWZIĘCIA NA ŚRODOWISKO

Wydano:

- 15** opinii sanitarnych co do potrzeby przeprowadzenia oceny oddziaływania przedsięwzięcia na środowisko, a w przypadku stwierdzenia takiej potrzeby – co do zakresu raportu o oddziaływaniu przedsięwzięcia na środowisko, w tym:
 - 13** opinii sanitarnych nie stwierdzających konieczności przeprowadzenia oceny o oddziaływaniu na środowisko dla przedmiotowych inwestycji: środowisko dla przedmiotowych inwestycji: 7 opinii dla elektrowni fotowoltaicznych, 1 rozbudowa chłodni, 1 budowa domów jednorodzinnych, 1 rozbudowa zakładu produkcji artykułów spożywczych, 1 przebudowa drogi, 1 rozbudowa centrum LHS, 1 budowa wodociągu ze stacją uzdatniania wody,
 - 2** opinie sanitarne stwierdzające konieczność przeprowadzenia oceny o oddziaływaniu na środowisko dla zwiększenia obsady budynku inwentarskiego do 113,85 DJP oraz dla zmiany miejsca składowania odpadów niebezpiecznych,
 - 0** opinii sanitarnych określających zakres raportu o oddziaływaniu przedsięwzięcia na środowisko,
 - 5** opinii sanitarnych (postanowienia) uzgadniających warunki realizacji przedsięwzięcia przed wydaniem decyzji o środowiskowych uwarunkowaniach: 2 przebudowa cementowni LAFARGE Małogoszcz, 1 zwiększenie osady budynku inwentarskiego do 113,85 DJP, 1 wydobywanie kopalni z złoża „Leśnica” Małogoszcz, 1 stacja demontażu pojazdów,
 - 0** opinii sanitarnych przed wydaniem postanowienia przez regionalnego dyrektora ochrony środowiska w sprawie uzgodnienia warunków realizacji przedsięwzięcia w ramach ponownej oceny oddziaływania na środowisko.

UZGADNIANIE DOKUMENTACJI PROJEKTOWEJ POD WZGLĘDEM WYMAGAŃ HIGIENICZNYCH I ZDROWOTNYCH.

Wydano:

- 80** opinii sanitarnych uzgadniających dokumentacje projektowe pod względem wymagań higienicznych i zdrowotnych.

ZASTOSOWANIA ROZWIĄZAŃ INNYCH NIŻ OKREŚLONE, W OBOWIĄZUJĄCYCH PRZEPISACH PRAWA, W TYM W ZAKRESIE WARUNKÓW TECHNICZNYCH.

PPIS w Jędrzejowie w 2021 roku nie wydawał zgody na zastosowanie rozwiązań innych niż określone w obowiązujących przepisach prawa, w tym w zakresie warunków technicznych.

OPINIOWANIE PROJEKTÓW PLANÓW REMEDIACJI ORAZ WARUNKÓW PRZEPROWADZANIA DZIAŁAŃ NAPRAWCZYCH W ŚRODOWISKU.

PPIS w Jędrzejowie w 2021 roku nie opiniował projektów planów remediacji oraz warunków przeprowadzania działań naprawczych w środowisku.

UCZESTNICZENIE W DOPUSZCZENIU DO UŻYTKOWANIA OBIEKTU BUDOWLANEGO

PPIS w Jędrzejowie wydał:

28 stanowisk w związku z uczestnictwem w dopuszczeniu do użytkowania obiektów budowlanych (budynek usługowy, budynek handlowy, budynek magazynowo-handlowy, budynek mieszkalny wielorodzinny, myjnia samochodowa, budynek gospodarczy z częścią socjalną, market handlowy, budynek zakładu fryzjerskiego, budynek mieszkalno-handlowo-usługowy, galeria handlowa, przebudowa stacji paliw, budynek żłobka, restauracja Mc Donald's, przebudowa szkoły na dom seniora, przełożenie koryta rzeki, salon sprzedaży maszyn rolniczych, centrum obsługi pasażerów, rozbudowa sieci wodociągowej, rozbudowa sieci kanalizacyjnej, zmiana sposobu użytkowania apteki na biura, rozbudowa ujęcia wody, rozbudowa marketu, budynek warsztatowy, hala produkcyjno-magazynowa, zbiornik AD BLUE na stacji paliw, rozbudowa publicznego przedszkola o żłobek).

SPRZECIWY PRZECIWKO URUCHOMIENIU WYBUDOWANEGO LUB PRZEBUDOWANEGO ZAKŁADU PRACY LUB INNEGO OBIEKTU BUDOWLANEGO, W TYM WOBEC DOPUSZCZENIA DO UŻYTKOWANIA.

PPIS w Jędrzejowie w 2021 roku nie wydawał sprzeciwu przeciwko uruchomieniu wybudowanego lub przebudowanego zakładu pracy lub innego obiektu budowlanego, w tym wobec dopuszczenia do użytkowania.

INNE SPRAWY (STANOWISKA O SPEŁNIENIU WYMAGAŃ DLA PODMIOTÓW LECZNICZYCH, ZAKŁADÓW FRYZJERSKICH, ZAKŁADÓW KOSMETYCZNYCH, MOŻLIWOŚĆ ZMIANY SPOSOBU UŻYTKOWANIA OBIEKTÓW ITP.).

PPIS w Jędrzejowie wydał:

30 opinii sanitarnych dotyczące możliwości zmiany sposobu użytkowania lokali oraz spełnieniu wymagań sanitarno-higienicznych dla: zakładów fryzjerskich, zakładów kosmetycznych, studia tatuażu, gabinetu fizjoterapii i terapii manualnej, pokoi noclegowych, klubów seniora, gabinetu stomatologicznego, punktów małej gastronomii, gabinetów lekarskich, apteki ogólnodostępnej, warunków zabudowy w związku z sąsiedztwem cmentarza, sali dydaktycznych.

KONTROLE (WIZJE LOKALNE, KONTROLE W TRAKCIE REALIZACJI INWESTYCJI).

Łącznie Pion Nadzoru Zapobiegawczego PSSE w Jędrzejowie przeprowadził **50** kontroli (wizytacji) obiektów oraz uczestniczył dodatkowo w **14** kontrolach pomocniczych wspólnych z Sekcją Higieny Żywności, Żywienia i Przedmiotów Użytku. Były to kontrole na wniosek dotyczące dopuszczenia do użytkowania obiektów budowlanych oraz kontrole dotyczące spełnienia wymagań sanitarno-higienicznych w lokalach. Nie dokonywano kontroli obiektów w trakcie realizacji inwestycji.

DECYZJE OPŁATOWE

W 2021r. do Pionu Nadzoru Zapobiegawczego PSSE w Jędrzejowie wydał **49** decyzji opłatowych.

ZAŻALENIA, ODWOŁANIA

W 2021r. do Pionu Nadzoru Zapobiegawczego PSSE w Jędrzejowie nie wpłynęły skargi, zażalenia i odwołania.

WSPÓŁPRACA Z INNYMI DZIAŁAMI STACJI SANITARNO-EPIDEMIOLOGICZNEJ

Współpraca z oddziałami nadzoru bieżącego i sekcjami branżowymi Powiatowej Stacji Sanitarnej – Epidemiologicznej w Jędrzejowie przebiega poprawnie.

Większość opinii wydawanych przez nadzór zapobiegawczy jest konsultowana z nadzorem bieżącym, w tym także projekty budowlane.

W odbiorach inwestycji uczestniczą przedstawiciele nadzoru bieżącego, a także odwrotnie nadzór zapobiegawczy jest angażowany jako pomoc do obiektów czynnych, gdy zachodzi taka potrzeba.

Dodatkowo w 2021r. w związku z zaistniałą pandemią COVID-19 pracownik Nadzoru Zapobiegawczego przeprowadzał telefonicznie wywiady epidemiczne oraz obsługiwał system SEPIS.

WSPÓŁPRACA Z INNYMI ORGANAMI

Współpraca z urzędami miast i gmin, Starostwem Powiatowym oraz innymi jednostkami uzgadniającymi dokumentację projektową i uczestniczącymi w procesie inwestycyjnym jest rzeczowa i układa się poprawnie z korzyścią dla celów jakim służymy.

- Współpraca z urzędami miast i gmin wynikająca z ustawy o planowaniu przestrzennym oraz ustawy o udostępnianiu informacji o środowisku i jego ochronie, udziale społeczeństwa w ochronie środowiska oraz o ocenach oddziaływania na środowisko polegała na wydawaniu opinii co do potrzeby przeprowadzenia oceny oddziaływania przedsięwzięcia na środowisko
- Współpraca z Regionalnym Dyrektorem Ochrony Środowiska w Kielcach polegała na wymianie informacji związanych z inwestycjami mogącymi znacząco oddziaływać na środowisko
- Współpraca z Nadzorem Budowlanym Starostwa Powiatowego w Jędrzejowie polegała na uczestniczeniu PPIS w dopuszczeniu do użytkowania obiektów budowlanych.

WNIOSKI I UWAGI KOŃCOWE

Obserwuje się zanik samowoli budowlanych związanych z budową nowych obiektów, jednakże przy realizacji robót modernizacyjnych inwestorzy nadal wykazują dużą swobodę (samowolne zmiany sposobu użytkowania).

Następuje stały wzrost jakości robót budowlanych oraz użytych do budowy materiałów.

Tak jak w latach poprzednich zdecydowanie lepsza jest realizacja dużych obiektów wykonywanych przez profesjonalne firmy.

Wzrosło zrozumienie likwidacji barier architektonicznych dla osób niepełnosprawnych w nowo budowanych oraz modernizowanych obiektach użyteczności publicznej zarówno dużych o specjalnym znaczeniu, a także małych np. sklepy, zakłady usługowe.

W opiniowanej dokumentacji uwzględniano wszędzie gdzie było to konieczne likwidację barier architektonicznych dla osób niepełnosprawnych.

Kontrolowano także wymogi z tym związane przy każdym odbiorze, jeśli takie elementy występowały.

Wszystkie obiekty realizowane są w oparciu o projekt budowlany, zaopiniowany w zakresie spełnienia wymagań sanitarnohigienicznych przez rzeczoznawców lub PPIS.

Obserwuje się coraz lepsze wykonawstwo nowych obiektów handlowych, gastronomicznych, gabinetów lekarskich, zakładów fryzjersko-kosmetycznych i innych obiektów użyteczności publicznej.

IV. STAN SANITARNY OBIEKTÓW UŻYTECZNOŚCI PUBLICZNEJ I KĄPIELISK

W ramach sprawowanego bieżącego nadzoru sanitarnego w **2021 r.** przeprowadzono **457** kontroli sanitarnych w obiektach użyteczności publicznej (w tym w podmiotach leczniczych). Skontrolowano **254** obiekty (w tym 59 wodociągów (tj. 42 wodociągi sieciowe oraz 17 wodociągów lokalnych) i 5 środków transportu publicznego) na **388** obiektów wg ewidencji na koniec 31.12.2021 r., co stanowi **65,5%**.

Stan sanitarny wybranych obiektów i urzędzeń

Ustępy publiczne

Na terenie miasta Jędrzejowa znajduje się **1** ustęp publiczny, stały, skanalizowany.

- skontrolowano – 1 – przeprowadzono – 1 kontrolę sanitarną

Ze względu na epidemię wywołaną koronawirusem SARS-CoV-2 zakres kontroli obejmował również przestrzeganie procedur, zakazów i nakazów obowiązujących w obiekcie w stanie epidemii. Obiekt nieprzystosowany dla osób niepełnosprawnych. Ponadto przeprowadzono kontrole toalet przenośnych na terenie Kąpieliska w Sędziszowie i na terenie Miejsca Rekreacyjnego „Park” w Jędrzejowie. Toalety utrzymane czysto, zapewnione środki higieniczne i dezynfekcyjne, przestrzegane obowiązujące zakazy, nakazy i procedury..

Obiekty pomocy społecznej

Dom Pomocy Społecznej zlokalizowany na terenie powiatu w 2021 r. ze względu na trwający stan epidemii obiekt nie został skontrolowany, natomiast utrzymany jest stały kontakt telefoniczny i drogą elektroniczną – poprzez i-mail'e.

Obiekty hotelarskie

Nadzorem sanitarnym objęto **12 obiektów hotelarskich** w tym:

- 4 hotele – skontrolowano – 3 – przeprowadzono – 9 kontroli sanitarnych;
- 5 moteli – skontrolowano – 4 – przeprowadzono – 9 kontroli sanitarnych;
- 1 pensjonat – skontrolowano – 1 - przeprowadzono – 1 kontrolę sanitarną;
- 1 kemping – skontrolowano – 0;
- 1 schronisko młodzieżowe – skontrolowano – 1 przeprowadzono – 1 kontrolę sanitarną (*obiekt nadzorowany przez Sekcję HDiM*);

Skontrolowano **9 obiektów** – przeprowadzono **20 kontroli**. Zakres kontroli obejmował: zaopatrzenie w wodę, odprowadzanie ścieków, gospodarkę odpadami komunalnymi, postępowanie z bielizną pościelową, utrzymanie bieżącej czystości i porządku w pomieszczeniach. W nadzorowanych obiektach nie stwierdzono zaniedbań w utrzymaniu bieżącej czystości i porządku oraz w zakresie stanu sanitarnego. We wszystkich obiektach stwierdzono prawidłowy stan sanitarny i techniczny. Ponadto w związku z trwającym stanem epidemii koronawirusa SARS-CoV-2 przeprowadzono kontrole tematyczne w zakresie przestrzegania zakazów, nakazów określonych w obowiązującym Rozporządzeniu Rady Ministrów i wytycznych Głównego Inspektora Sanitarnego dotyczących hoteli/obiektów/ pensjonatów oraz pozostałych miejsc noclegowych w trakcie epidemii.

Nadzorem sanitarnym objęte są również **inne obiekty w których świadczone są usługi hotelarskie**. Do tej grupy zaliczono **21 obiektów**, tj:

- 11 pokoje noclegowe – skontrolowano – 9 – przeprowadzono – 13 kontroli
- 10 agroturystyka – skontrolowano – 4 przeprowadzono – 6 kontroli

Przeprowadzono **19 kontroli** w **13 obiektach**. Obiekty oceniono jako dobre pod względem sanitarno-porządkowym i technicznym.

Ponadto w związku z trwającym stanem epidemii koronawirusa SARS-CoV-2 przeprowadzono kontrole tematyczne w zakresie przestrzegania zakazów, nakazów określonych w obowiązującym Rozporządzeniu Rady Ministrów i wytycznych Głównego Inspektora Sanitarnego dotyczących hoteli/obiektów/ pensjonatów oraz pozostałych miejsc noclegowych w trakcie epidemii.

W 2 obiektach hotelarskich pobrano 4 próbki wody użytkowej ciepłej do badań na obecność pałeczek Legionella. W badanych próbkach nie stwierdzono ponadnormatywnej ilości bakterii w 100ml.

Zakłady fryzjerskie, kosmetyczne i odnowy biologicznej

W 2021 r. na terenie powiatu jędrzejowskiego świadczyło usługi fryzjerskie, kosmetyczne, tatuażu i odnowy biologicznej **120 zakładów**. Skontrolowano **97 zakładów** (80,8% ujętych w ewidencji) w których przeprowadzono **133 kontrole**, tj:

- 64 zakłady fryzjerskie – skontrolowano – 58 – przeprowadzono 80 kontrole
- 43 zakłady kosmetycznych – skontrolowano – 31 – przeprowadzono – 43 kontrole
- 2 zakłady tatuażu – skontrolowano – 2 – przeprowadzono – 2 kontrole sanitarne
- 2 zakłady odnowy biologicznej – skontrolowano – 0
- 9 inne zakłady w których świadczone są łącznie więcej niż jedna z usług – skontrolowano – 6 – przeprowadzono – 8 kontrole

W skontrolowanych zakładach stwierdzono właściwy stan sanitarno-techniczny i porządkowy. W sposób prawidłowy prowadzone są zabiegi mycia i dezynfekcji oraz sterylizacji, w przypadkach możliwości naruszenia ciągłości tkanek podczas świadczonych usług, nie występuje zatem ryzyko przenoszenia chorób zakaźnych na inne osoby, nie stwierdzono nieprawidłowości w gospodarowaniu odpadami. kontrole dotyczące przestrzegania wytycznych Głównego Inspektora Sanitarnego dotyczących zakładów fryzjerskich, zakładów kosmetycznych, solariów w trakcie epidemii.

W związku z trwającym stanem epidemii koronawirusa SARS-CoV-2 przeprowadzono kontrole tematyczne w zakresie przestrzegania zakazów, nakazów określonych w obowiązującym Rozporządzeniu Rady Ministrów, stwierdzono, iż powyższe zakłady stosują się do obowiązujących przepisów, wytycznych, zaleceń i pracują w reżimie sanitarnym.

Obiekty komunikacji publicznej

Nadzorem sanitarnym objęte są **2 dworce PKP** w Jędrzejowie i Sędziszowie. Skontrolowano – **2** – przeprowadzono łącznie **2** kontrole tematyczne pod względem przestrzegania Rozporządzenia Rady Ministrów w sprawie ustanowienia określonych ograniczeń, nakazów i zakazów w związku z wystąpieniem stanu epidemii na terytorium Rzeczypospolitej Polskiej.

Dworzec PKS w Jędrzejowie – 1 Centrum Komunikacyjnego dla autobusów na placu przyległym do dworca PKP w Jędrzejowie.

Skontrolowano – **1** – przeprowadzono 1 kontrole

Stwierdzono właściwy stan sanitarno-techniczny i porządkowy. W związku z trwającym stanem epidemii koronawirusa SARS-CoV-2 podczas kontroli uwzględniono przestrzeganie wytycznych Głównego Inspektora Sanitarnego dotyczących transportu (środków transportu zbiorowego) oraz Rozporządzenia Rady Ministrów w sprawie ustanowienia określonych ograniczeń, nakazów i zakazów w związku z wystąpieniem stanu epidemii na terytorium Rzeczypospolitej Polskiej.

Tereny rekreacyjne

W 2021 r. nadzorem sanitarnym według ewidencji objętych jest **11** obiektów (Piaskownice – 8 i Parki miejskie – 3)

Skontrolowano – 3 Parki – przeprowadzono 3 kontrole – uwzględniono zakres przestrzegania Rozporządzenia Rady Ministrów w sprawie ustanowienia określonych ograniczeń, nakazów i zakazów w związku z wystąpieniem stanu epidemii na terytorium Rzeczypospolitej Polskiej oraz wytycznych Głównego Inspektora Sanitarnego.

Stan sanitarno-techniczny i porządkowy skontrolowanych obiektów właściwy, gospodarka odpadami prawidłowa.

Cmentarze

W 2021 r. nadzorem sanitarnym według ewidencji objętych jest **35** cmentarzy.
Skontrolowano – **0**

Domy przedpogrzebowe

W 2021 r. nadzorem sanitarnym według ewidencji objętych jest **6** domów przedpogrzebowych.

Skontrolowano – **4** – przeprowadzono - **4** kontrole sanitarne

Stan sanitarno – techniczny i porządkowy skontrolowanych obiektów właściwy, gospodarka odpadami prawidłowa. W związku z trwającym stanem epidemii koronawirusa SARS-CoV-2 podczas kontroli uwzględniono przestrzeganie obowiązujących przepisów sanitarnych w zakresie postępowania ze zwłokami ludzkimi, wytycznych Głównego Inspektora Sanitarnego oraz Rozporządzenia Rady Ministrów w sprawie ustanowienia określonych ograniczeń, nakazów i zakazów w związku z wystąpieniem stanu epidemii na terytorium Rzeczypospolitej Polskiej.

Ponadto skontrolowano **5** samochodów specjalnych do transportu zwłok ludzkich/karawanów – przeprowadzono 5 kontroli / nie stwierdzono uchybień.

Inne obiekty użyteczności publicznej

W 2021 r. nadzorem sanitarnym objętych jest według ewidencji **58** obiektów, w tym :

- obiekty sportowe – 3 siłownie – skontrolowano 3 – przeprowadzono 12 kontroli
- dom kultury – 1 (skontrolowano 0)
- stacje paliw – 23 (skontrolowano 13 – przeprowadzono 13 kontroli
- MOP (Miejsca Obsługi Podróżnych przy trasie S7) – 4 (skontrolowano 4 – przeprowadzono 4 kontrole)
- usługi pogrzebowe – 1
- apteki – 25

Skontrolowano łącznie **20** obiektów - przeprowadzono **29** kontroli

Stan sanitarno-techniczny i porządkowy skontrolowanych obiektów właściwy, gospodarka odpadami prawidłowa. W związku z trwającym stanem epidemii koronawirusa SARS-CoV-2 podczas kontroli uwzględniono przestrzeganie obowiązujących przepisów sanitarnych, wytycznych Głównego Inspektora Sanitarnego oraz Rozporządzenia Rady Ministrów w sprawie ustanowienia określonych ograniczeń, nakazów i zakazów w związku z wystąpieniem stanu epidemii na terytorium Rzeczypospolitej Polskiej.

Kąpieliska, miejsca okazjonalnie wykorzystywane do kąpielii i baseny kąpielowe

W 2021 r. na terenie powiatu jędrzejowskiego nadzorem sanitarnym objęte były: **1 Kąpielisko** w Sędziszowie oraz **2 Baseny kąpielowe** – kryta pływalnia w Jędrzejowie i w Sędziszowie. Przeprowadzono **2 kontrole** sanitarne basenów – nie stwierdzono

nieprawidłowości. Z nadzorowanych 2 basenów kąpielowych w Jędrzejowie i Sędziszowie pobrano łącznie **28 próbek wody**. Pod względem bakteriologicznym i fizyko-chemicznym wszystkie próby odpowiadały wymaganiom sanitarnym.

Ponadto wystąpiły przypadki krótkotrwałych przekroczeń dopuszczalnych wartości parametrów bakteriologicznych w próbkach wody pobranej przez Zarządców Pływalni w ramach kontroli wewnętrznej, zgodnie z harmonogramem poboru próbek wody basenowej na rok 2021. W wyniku podjętych przez zarządców pływalni niezwłocznych skutecznych działań naprawczych, doprowadzono jakość wody do właściwego stanu odpowiadającego wymaganiom sanitarnym określonym w Rozporządzeniu Ministra Zdrowia z dnia 9 listopada 2015 r. w sprawie wymagań jakim powinna odpowiadać woda na pływalniach (Dz. U. z 2015r., poz. 2016). Podczas poboru próbek wykonywano pomiary zawartości chloru wolnego w nieckach basenów.

Ponadto zgłoszono do Państwowego Powiatowego Inspektora Sanitarnego w Jędrzejowie 1 miejsce okazjonalnie wykorzystywane do kąpeli tj. : Miejsce Rekreacyjne „Zalew” w Jędrzejowie. Nie stwierdzono nieprawidłowości podczas kontroli sanitarnej wyznaczonego miejsca okazjonalnie wykorzystywanego do kąpeli.

W ramach kontroli wewnętrznej organizator miejsca okazjonalnie wykorzystywanego do kąpeli przed i w trakcie trwania sezonu kąpielowego pobrał do badania wodę: Jędrzejów – 2 próbki.

Przedłożone sprawozdania z badań potwierdziły właściwą jakość wody w miejscu okazjonalnie wykorzystywanym do kąpeli.

Ocena jakości wody w Kąpielisku w Sędziszowie w 2021 r.

Przed rozpoczęciem sezonu letniego do Państwowego Powiatowego Inspektora Sanitarnego w Jędrzejowie zgłoszono z nadzorowanego terenu jeden obiekt, do którego zastosowano status kąpieliska. Było to Kąpielisko w Sędziszowie zarządzane przez Ośrodek Sportu i Rekreacji w Sędziszowie.

Przedstawiciele PPIS w Jędrzejowie w ramach nadzoru sanitarnego przed rozpoczęciem sezonu dokonali bieżącej oceny jakości wody, w tym poboru 2 próbek wody z kąpieliska. Wydano decyzję administracyjną Nr NHS.9020.2.2.12.2021 z dnia 26.06.2021 r. stwierdzającą przydatność wody do kąpeli w sezonie kąpieliskowym 2021 - zaplanowanym na okres od 1 lipca do 31 sierpnia 2021 roku.

Organizator odpowiednio oznakował kąpielisko, poprzez umieszczenie tablicy informacyjnej zawierającej dane wynikające z § 3 ust. 1 rozporządzenia Ministra Zdrowia z dnia 21 grudnia 2018r. w sprawie ewidencji kąpielisk oraz sposobu oznakowania kąpielisk i miejsc okazjonalnie wykorzystywanych do kąpeli (Dz. U. z 2018r., poz. 2476).

Organizator kąpieliska przedstawił harmonogram poboru próbek wody w ramach kontroli wewnętrznej, który został zatwierdzony przez PPIS w Jędrzejowie. Pobór próbek wody był realizowany zgodnie z planem. W ramach kontroli wewnętrznej dokonano 4 poborów próbek w 2 punktach (tj 8 próbek wody) oraz systematycznie przeprowadzano wizualną ocenę jakości wody w Kąpielisku. Organizator na bieżąco przekazywał wyniki badań PPIS w Jędrzejowie.

W trakcie sezonu woda z kąpieliska Sędziszów spełniała wymagania rozporządzenia Ministra Zdrowia z dnia 17 stycznia 2019r. w sprawie prowadzenia nadzoru nad jakością wody w kąpielisku i miejscu okazjonalnie wykorzystywanym do kąpeli (t.j. Dz. U. z 2019r., poz. 255) i została oceniona jako **doskonała**.

W sezonach letnich w okresie od 2018r. do 2021 r. ogółem ze zbiornika w Sędziszowie pobrano 40 próbek wody do laboratoryjnych badań mikrobiologicznych.

Kąpielisko Sędziszów jakość wody w latach 2018- 2021

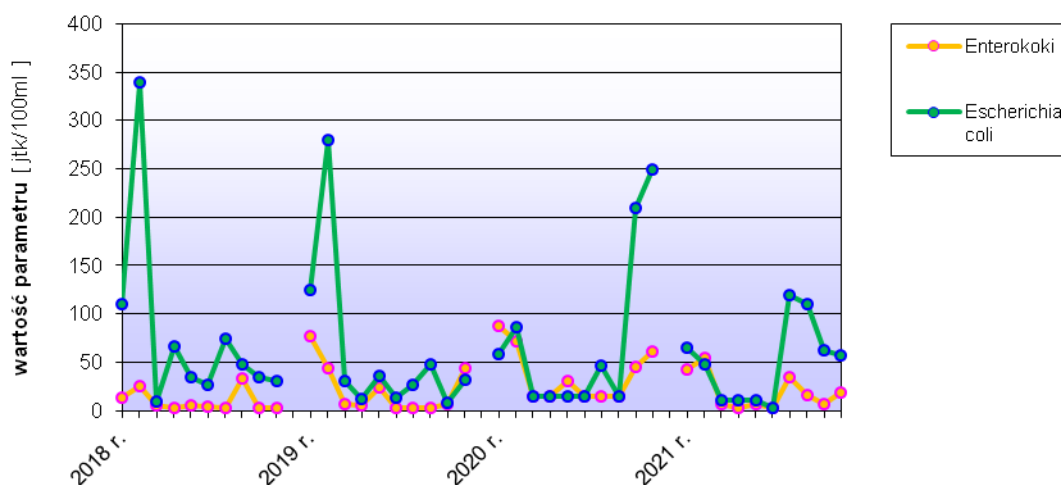

Analizując wyniki badań z **okresu czteroletniego** oraz wartości percentyla dla wyliczenia mikrobiologicznego Państwowy Powiatowy Inspektor Sanitarny w Jędrzejowie zaklasyfikował jakość wody w kąpielisku jako **doskonałą** zgodnie z załącznikiem nr 1.B w/w rozporządzenia.

Ocena oraz klasyfikacja wody w Kąpielisku w Sędziszowie w latach 2018- 2021

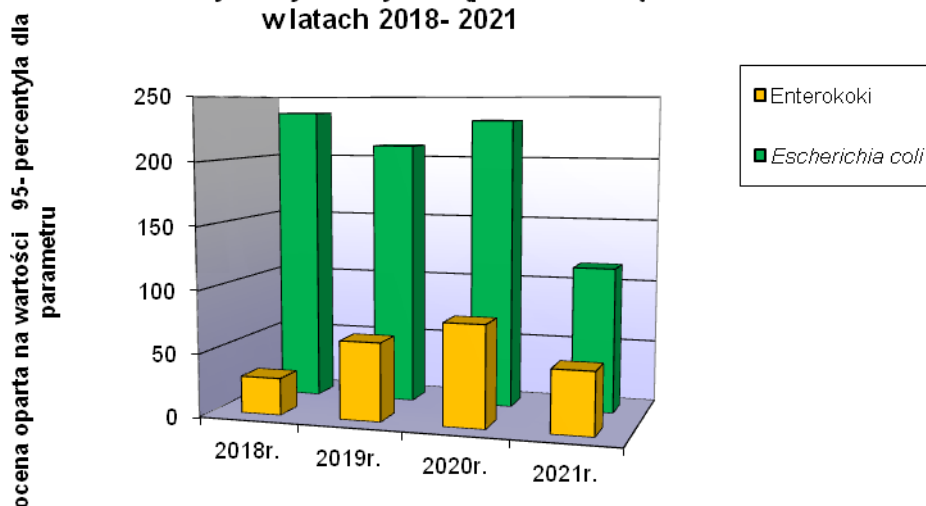

	2018r.	2019r.	2020r.	2021r.
Enterokoki	29,4	62,15	80,35	49,6
Escherichia coli	238,5	210,25	231	115,5

PPIS w Jędrzejowie, podczas trwania sezonu, na bieżąco zamieszczał informacje o jakości wody w kąpielisku w Serwisie Kąpieliskowym znajdującym się na stronie internetowej Głównego Inspektora Sanitarnego.

V. STAN SANITARNY PODMIOTÓW, W KTÓRYCH WYKONYWANA JEST DZIAŁALNOŚĆ LECZNICZA

Szpital

Nadzorem sanitarnym objęty jest **1** szpital – Artmedik Sp.z o.o. Szpital Specjalistyczny im. Władysława Biegańskiego w Jędrzejowie dysponujący **175** łózkami na **9** oddziałach: SOR, OIOM, pediatryczny, neonatologiczny, położniczo-ginekologiczny, chirurgiczny, ortopedyczny, chorób wewnętrznych, hospicjum. W związku z istniejącą dynamiczną sytuacją epidemiczną – ze względu na trwający stan epidemii koronawirusa COVID-19 w roku 2021 na oddziale chorób wewnętrznych funkcjonował wydzielony pododdział „COVIDOWY” dla osób z potwierdzonymi przypadkami zakażeń koronawirusem SARS-CoV-2 - Specjalistyczny Szpital w Jędrzejowie funkcjonował jako szpital węzłowy.

Od 25 kwietnia 2020r. w Laboratorium Szpitala - w wydzielonym **Punkcie pobrań** (na terenie szpitala w budynku przy szkole rodzenia) można wykonać badania pod kątem zarażenia koronawirusem (**testy diagnostyczne w kierunku SARS-CoV-2**).

Od 23 grudnia 2020r. w Przychodni Specjalistycznej należącej do Szpitala Jędrzejów zorganizowano **Punkt szczepień przeciwko COVID-19** dla pracowników placówek medycznych i innych grup priorytetowych. Szczepienia prowadzone są zgodnie z wytycznymi Ministerstwa Zdrowia z dnia 16 grudnia 2020r. „**Wytyczne dla szpitali węzłowych w zakresie szczepień pracowników sektora ochrony zdrowia oraz innych grup priorytetowych**”.

Nadal prowadzona jest rozbudowa szpitala w oparciu o wykorzystanie przyznaných środków – dotacji z funduszy Unii Europejskiej.

Zaopatrzenie w wodę

Szpital zaopatrywany jest w wodę przeznaczoną do spożycia przez ludzi z wodociągu sieciowego Jędrzejów. Jakość wody podlega monitoringowi kontrolnemu i przeglądowemu, który w ramach nadzoru sanitarnego realizowany jest przez PPIS w Jędrzejowie.

Obiekt posiada także własne ujęcie wody, czasowo wyłączone z użytkowania z uwagi na niewłaściwą jakość wody pod względem fizykochemicznym – przekroczona zawartość żelaza, mętność, barwa. Docelowo przewidziano zainstalowanie zbiornika rezerwowego przepływowego jako rezerwowego źródła wody (w trakcie podłączania). Aktualnie opracowano procedurę, której celem jest zapewnienie bezawaryjnego zaopatrzenia Szpitala Specjalistycznego w wodę oraz zasady organizowania i postępowania w przypadkach awarii sieci wodociągowej w Szpitalu.

Zgodnie z procedurą w przypadkach awarii miejskiej sieci wodociągowej na podstawie zapewnienia Komendanta PSP w Jędrzejowie woda do Szpitala ma być dostarczana w cysternach lub w przewoźnych beczkach , tak aby zapewnić ciągłość pracy.

Badanie ciepłej wody użytkowej (Legionella)

W 2021 r. w wyznaczonych punktach poboru próbek – łazienka na oddziale wewnętrznym i położniczym, izba przyjęć SOR – pobrano 2 razy: w marcu i we wrześniu łącznie **6** próbek ciepłej wody użytkowej. Badania wykonane w laboratorium PSSE we Włoszczowie wykazały, że w próbkach pobranych w marcu stwierdzono:

- SOR (łazienka dla pacjentów) - Liczba Legionella sp. 16 j.t.k./100ml
- Oddział Wewnętrzny (łazienka dla pacjentów – damska) – Liczba Legionella sp. 25 j.t.k./100ml

- Oddział Położniczo-Noworodkowy (pokój pielęgniarek i położnych) – Liczba Legionella sp. 33 j.t.k./100ml,
- natomiast w próbkach ciepłej wody użytkowej pobranych we wrześniu stwierdzono:
- SOR (łazienka dla pacjentów) – Liczba Legionella sp. 0 j.t.k./100ml
- Oddział Wewnętrzny (łazienka dla pacjentów (damska)) – Liczba Legionella sp. 0 j.t.k./100ml
- Oddział Położniczo-Noworodkowy (gabinet zabiegowy) – Liczba Legionella sp. 0 j.t.k./100ml.

Według Rozporządzenia Ministra Zdrowia z dnia 7 grudnia 2017 r. w sprawie jakości wody przeznaczonej do spożycia przez ludzi (Dz. U. z 2017 r., poz. 2294).
Najwyższa dopuszczalna wartość - Liczba Legionella sp. < 100 j.t.k./100ml.

Postępowanie z odpadami medycznymi i komunalnymi

Postępowanie z odpadami wytwarzanymi w placówce odbywa się wg opracowanych procedur i zatwierzonego programu gospodarki odpadami medycznymi. Pomieszczenia szpitala, w których powstają odpady wyposażone są w odpowiednie pojemniki jednorazowego użycia dostosowane do rodzaju odpadów i worki foliowe. Odpady medyczne segregowane są w miejscu ich powstawania zgodnie z instrukcją stanowiskową. Pojemniki i worki z odpadami medycznymi prawidłowo opisane. Do czasu przewiezienia ich do magazynu odpadów przechowywane są w wydzielonych pomieszczeniach (brudowniki) lub wydzielonych miejscach (w sanitariatach) na poszczególnych oddziałach. Wyznaczona osoba zgodnie z opracowanym harmonogramem przewozi odpady wózkiem transportowym do magazynu, w którym pozostają przez okres 48h–72h tj. do czasu odbioru przez firmę specjalistyczną „ECO-ABC” Sp.z o.o., Bełchatów.

Odpady medyczne typu komunalnego usuwane na zewnątrz obiektu do kontenerów.

Ich odbiorem zajmuje się firma USŁUGI OCZYSZCZANIA „POLTER” z Jędrzejowa posiadająca wymagane zezwolenia.

Mycie i dezynfekcja wózków transportowych odbywa się wg opracowanej procedury, w wydzielonym pomieszczeniu dezynfektorni.

Ścieki ze szpitala odprowadzane bezpośrednio do kanalizacji sanitarnej miejskiej.

Gospodarka bielizną szpitalną

Bielizna szpitalna prana jest poza obiektem – przewożona do pralni szpitalnej: Artmedik Sp.z o.o. Szpital Kielecki Św. Aleksandra, ul. Kościuszki 25, 25-316 Kielce. Na terenie placówki, w odrębnym budynku, w wydzielonych pomieszczeniach (magazyny bielizny czystej i brudnej) dokonuje się przyjmowania i wydawania bielizny szpitalnej. Magazyny bielizny oddzielone są służą umywalkowo-fartuchową. Ponadto w budynku znajduje się zaplecze socjalno-szatniowe, sanitariat, składzik porządkowy. Stan sanitarno-techniczny tych pomieszczeń właściwy.

Postępowanie z bielizną czystą i brudną odbywa się wg opracowanej procedury.

Bielizna brudna na oddziałach zbierana jest do jednorazowych worków foliowych z zachowaniem rozdziału skażonej i nieskażonej, do czasu przekazania do magazynu przechowywana w brudownikach. Na oddziałach czysta bielizna przechowywana jest w szafach usytuowanych w ciągach komunikacyjnych lub w wydzielonym pomieszczeniu na regałach (oddział dziecięcy). Do magazynu brudna bielizna transportowana jest przy użyciu wydzielonego do tego celu wózka. Mycie i dezynfekcja wózka transportowego odbywa się w wydzielonym pomieszczeniu w dezynfektorni wg opracowanej procedury. Skuteczność

prania i dezynfekcji bielizny potwierdzona była badaniami czystości mikrobiologicznej. Wyniki prawidłowe.

Dezynfekcja i sterylizacja

W szpitalu zabiegi dezynfekcyjne prowadzone są zgodnie z opracowanymi procedurami i zaleceniami producenta. Stosowane w placówce preparaty do dezynfekcji są zarejestrowane i dopuszczone do obrotu przez Urząd Rejestracji Produktów Leczniczych, Wyrobów Medycznych i Produktów Biobójczych. Dobór preparatów stosowanych w szpitalu nie budził zastrzeżeń. Środki dezynfekcyjne posiadają karty charakterystyki. Dezynfekcja (materace, koce, pościel) przeprowadzana jest w komorze dezynfekcyjnej zlokalizowanej w obiekcie: Szpital Kielecki Św. Aleksandra Spółka z o.o., ul. T. Kościuszki 25, 25-316 Kielce. Dezynfekcja łóżek przeprowadzana jest w salach chorych wg opracowanych instrukcji. Kontrole procesów dezynfekcji przeprowadzane są z częstotliwością **1 raz w miesiącu** w ramach kontroli wewnętrznej. Okazane wyniki potwierdzające skuteczność prowadzonych zabiegów dezynfekcji.

W szpitalu sterylizacja prowadzona jest w **2 autoklawach** – obydwie sprawne. Kontrola procesów sterylizacji sprawdzana testem Sporal „A”. Zakładane są także testy chemiczne dla każdej partii i przy każdym cyklu. Wyniki testów biologicznych i chemicznych potwierdzają skuteczność sterylizacji.

Dezynsekcja i deratyzacja

W 2021 r. przeprowadzono **2 zabiegi deratyzacji** w całym obiekcie. Zabiegi te wykonał Zakład Usługowo-Handlowy DDD z Jędrzejowa.

Zakażenia szpitalne

W szpitalu działa Zespół Kontroli Zakażeń Zakładowych, w skład którego wchodzi **3** osoby. W obiekcie prowadzone są indywidualne karty rejestracji zakażenia zakładowego oraz karty rejestracji drobnoustroju alarmowego. Założono **97** kart zakażenia szpitalnego i **198** kart drobnoustroju alarmowego.

Blok żywienia

Szpital Specjalistyczny im. Władysława Biegańskiego w Jędrzejowie prowadzony jest przez firmę ARTMEDIK Sp. z o.o., ul. Małogoska 25, 28-300 Jędrzejów. W szpitalu żywienie pacjentów odbywa się w systemie cateringowym. Zgodnie z zawartą umową posiłki dla pacjentów szpitala dostarczane są przez firmę cateringową CATERMED S.A., ul. Ks. Siemiaszki 15A, 31-201 Kraków, a przygotowywane w kuchni Szpitala Zespołu Opieki Zdrowotnej, ul. Armii Krajowej 22, 28-400 Pińczów. Przedmiotem umowy jest przygotowanie i dostarczanie (2 razy dziennie) posiłków dla pacjentów szpitala w tym dzieci. Ponadto umowa obejmuje specjalistyczny transport posiłków, mycie i dezynfekcję naczyń transportowych oraz odbiór i utylizację odpadów pokonsumpcyjnych. Wykonawca wg umowy jest zobowiązany do zapewnienia odpowiedniej jakości dostarczanych posiłków dotyczy tj. ilości, jakości (wartości odżywczej i energetycznej), estetycznej, urozmaicenia – w tym sezonowości, odpowiedniej temperatury, rodzaju diet. Przygotowywanie posiłków odbywa się zgodnie z zamówieniami szpitala w Jędrzejowie, które obejmują ilość posiłków z podziałem na diety wg wskazań lekarzy (podstawowa, łatwostrawna, cukrzyca, łatwostrawna położnicza, wątrobowa, trzustkowa, dziecięca, wrzodowa, płynna miksowana). Jadłospisy dekadowe opracowywane są przez dietetyka firmy CATERMED wg programu „Dietetyk”, zgodnie z zaleceniami Instytutu Żywności i Żywienia. Dostarczane do szpitala jadłospisy zawierają: szczegółowy codzienny wykaz

potraw z podziałem na poszczególne posiłki w ciągu dnia z podaną gramaturą, informacje o alergenach, wartość energetyczną poszczególnych posiłków, wartość energetyczną posiłków w danym dniu. Informacja o składnikach używanych do serwowanych potraw dostępna na żądanie w rozdzielni posiłków. Z ramienia szpitala w Jędrzejowie za jakość posiłków, realizację zamówień, kontrolę transportu posiłków, monitoring temperatury posiłków, pracę rozdzielni posiłków odpowiada pielęgniarka epidemiologiczna. W treści umowy zamawiający zastrzega sobie prawo do audytów w miejscu wykonania usługi. W rozdzielni kontroluje się warunki transportu posiłków, godziny dostaw, zgodność dostarczonych potraw z zamówieniem, czystość pojemników transportowych, pomiar temperatury posiłków – okazano rejestr temperatur, transport posiłków na oddziały (7 kuchенок oddziałowych zlokalizowanych na oddziałach: położniczo – ginekologicznym i neonatologicznym, pediatrii, pediatrii dla dzieci biegunkowych, chorób wewnętrznych, chirurgii, ortopedii, hospicjum). Dostawa posiłków do centralnej rozdzielni i na poszczególne oddziały odbywa się zgodnie z opracowaną procedurą, uwzględniającą rozdział czasowy czynności oraz przeprowadzanie procesów mycia i dezynfekcji. Porcjowanie posiłków odbywa się na wózkach przed salami chorych z zachowaniem zasad higieny. Niemowlęta karmione są przez matki i/lub gotowymi mieszkami mlecznymi dostarczonymi z apteki szpitalnej w jednorazowych butelkach z jednorazowymi smoczkami. Personel wydający posiłki pacjentom jest przeszkolony oraz przestrzega procedur GHP. Pacjenci mają dostęp do informacji o posiłkach, alergenach, codzienny jadłospis wywieszony na oddziałach. Naczynia stołowe, sztućce i wózki transportowe myte i dezynfekowane są w poszczególnych kuchenkach oddziałowych przy użyciu preparatów chemicznych, według opracowanych procedur i instrukcji, na oddziale wewnętrznym dezynfekcja naczyń termiczna. Brudne naczynia transportowe tj. wkłady GN zwracane są z kuchенок oddziałowych do centralnej rozdzielni posiłków i zabierane środkiem transportu należącym do firmy cateringowej. Odpadki pokonsumpcyjne usuwane są przez pracowników gospodarczych do wydzielonego pomieszczenia skąd odbierane są codziennie przez w/w firmę cateringową zgodnie z umową. W ramach kontroli wewnętrznej 1 raz na kwartał przeprowadzana jest kontrola w rozdzielni posiłków i kuchenkach oddziałowych z udziałem pielęgniarek koordynujących z oddziałów w zakresie przestrzegania procedur GHP/GMP oraz systemu HACCP również wykonywane są 1 raz w roku badania laboratoryjne - parametry mikrobiologiczne oraz w związku z dezynfekcją chemiczną w kierunku pozostałości związków powierzchniowo - czynnych naczyń i sztućców będących na wyposażeniu kuchенок oddziałowych, badania czystościowe rąk personelu szpitala, z częstotliwością 1 raz w roku, kontrolowana jest jakość wody z częstotliwością 1 raz w roku. Nie odnotowano zastrzeżeń/skarg ze strony pacjentów dotyczących jakości posiłków. Na podstawie dotychczasowych kontroli z oceną wg arkusza oceny nie stwierdzono uchybień, przestrzegane są procedury GHP oraz zasady systemu HACCP. Blok żywienia szpitala w Jędrzejowie jest oceniany w/g obowiązującego arkusza oceny zakładu. Ryzyko dla ocenianego zakładu – niskie, profil działalności zgodnie z kategoryzacją zakładów - ryzyko wysokie.

W związku z trwającym stanem epidemii COVID-19 opracowano i wdrożono odpowiednie procedury postępowania w czasie epidemii, pracownikom służby zdrowia zapewniono obowiązujące środki ochrony osobistej i środki dezynfekcyjne. Przestrzegane są nakazy i zakazy obowiązujące w czasie epidemii określone w obowiązujących rozporządzeniach Rady Ministrów oraz wytyczne MZ i GIS.

Prosektoria, postępowanie ze zwłokami osób zmarłych

W uzasadnionych przypadkach sekcje zwłok przeprowadzane są w dostosowanym w tym celu obiekcie tj. Dom Pogrzebowy, ul. Małogoska 19, Jędrzejów.

W nadzorowanych obiektach - domach przedpogrzebowych nie stwierdzono nieprawidłowości w zakresie postępowania ze zwłokami osób zmarłych.

W przypadkach zwłok osób zmarłych na chorobę wywołaną wirusem SARS-CoV-2 (COVID-19) postępowanie ze zwłokami jest zgodne z Rozporządzeniem Ministra Zdrowia z dnia 7 grudnia 2021r. w sprawie postępowania ze zwłokami i szczątkami ludzkimi (tekst jednolity Dz. U. z 2021r., poz. 1910).

Podmioty lecznicze realizujące ambulatoryjne świadczenia zdrowotne (przychodnie, ośrodki zdrowia, poradnie, itp.)

W 2021 roku nadzorem sanitarnym objęto **59 podmiotów leczniczych** – szpital, zakład opiekuńczo-leczniczy, przychodnie, ośrodki zdrowia, zakłady badań diagnostycznych i medyczne laboratoria, zakłady rehabilitacji leczniczej i inne (dzienny ZOL, stacja dializ). Skontrolowano **38** obiektów, w zakresie higieny środowiska - przeprowadzono **38** kontroli.

Nie stwierdzono obiektów o złym stanie sanitarnym, wszystkie podmioty lecznicze zrealizowały opracowane programy dostosowawcze, co zdecydowanie wpłynęło na poprawę świadczenia swoich usług medycznych.

W 2021 roku działania w Stacji ukierunkowane były na zwalczanie epidemii koronawirusa COVID-19 - utrzymywany był stały kontakt z nadzorowanymi podmiotami leczniczymi (telefoniczny, poczta elektroniczna – e-mail’ e), pracownicy zaangażowani byli przede wszystkim w przeprowadzaniu dochodzeń epidemiologicznych w związku z rosnącą liczbą osób z potwierdzonym zakażeniem wirusem SARS-CoV-2 (COVID-19), oraz nakładanie kwarantanny dla domowników osób objętych izolacją, dla osób z kontaktu z osobami z dodatnimi wynikami SARS-CoV-2.

Zaopatrzenie w wodę

Podmioty lecznicze na terenie miast: Jędrzejów, Sędziszów i Małogoszcz oraz część obiektów zlokalizowanych na wsiach zaopatrywane są w wodę przeznaczoną do spożycia przez ludzi z wodociągów sieciowych. Nieliczne zakłady opieki zdrowotnej korzystają z własnych ujęć wody (ośrodki zdrowia w: Desznie, Przysławiu, Rakowie). Jakość wody z wodociągów sieciowych podlega monitoringowi kontrolnemu i przeglądowemu przez PPIS w Jędrzejowie.

Postępowanie z odpadami medycznymi i komunalnymi

Zgodnie z ustawą o odpadach, na podstawie rozstrzygniętego przetargu zorganizowanego przez właściwe organy samorządu terytorialnego, skontrolowane podmioty lecznicze przekazują wytworzone odpady komunalne wskazanym uprawnionym firmom specjalistycznym na podstawie umowy zawartej przez właściwy organ.

Odpady medyczne wytwarzane przez podmioty lecznicze przekazywane są firmom specjalistycznym na podstawie zawartych umów.

Podczas kontroli okazywane są dokumenty potwierdzające odbiór odpadów

Ścieki z podmiotów leczniczych na terenie miasta Jędrzejów, Sędziszów, Małogoszcz i miejscowości Nagłowice, Wodzisław, Sobków, Słupia Jędrzejowska odprowadzane są do kanalizacji sanitarnej. Z pozostałych obiektów ścieki odprowadzane są do zbiorników bezodpływowych opróżnianych przez firmy specjalistyczne. Nie stwierdzono nieprawidłowości w tym zakresie.

Dezynfekcja i sterylizacja

W 2021 r. w podmiotach leczniczych (lecznictwa otwartego) procesy sterylizacji prowadzono w **30 autoklawach** (2 w szpitalu, 7 podmioty lecznicze, 21 indywidualne praktyki zawodowe). Kontrole procesów sterylizacji przeprowadzane są **1 raz w miesiącu** w ramach kontroli wewnętrznej, wyniki archiwizowane - dostępne do wglądu.

Gospodarka bielizną

W nadzorowanych **59** podmiotach leczniczych odzież ochronna personelu prana jest poza obiektem w 42 przypadkach tj: w Świętokrzyskim Centrum Onkologii, w firmie pralniczej „Unipral” z Kielc, „Wod-Chem” z Częstochowy, „Delfin” z Kędzierzyna-Koźle, „Magielek” Młynne-Limanowa, 6 podmiotów korzysta z własnych pralni, w 11 podmiotach stosowana bielizna jednorazowa. Stan sanitarno-techniczny i porządkowy pomieszczeń pralni w 6 obiektach oceniono jako dobry. Postępowanie z bielizną czystą i brudną odbywa się wg opracowanych procedur - nie stwierdzono nieprawidłowości.

Praktyki zawodowe

W roku 2021 nadzorem Państwowej Inspekcji Sanitarnej objęto **88** indywidualnych praktyk lekarskich (tj: indywidualne specjalistyczne praktyki lekarskie ogółem – 76 w tym 31 indywidualnych specjalistycznych praktyk lekarzy dentyistów oraz 9 indywidualnych specjalistycznych praktyk pielęgniarских).

Skontrolowano **50** podmiotów. Przeprowadzono **50** kontroli.

Stan sanitarno-techniczny skontrolowanych podmiotów właściwy.

Szczególną uwagę w czasie kontroli zwracano na dezynfekcję i sterylizację narzędzi medycznych w tych gabinetach, w których ze względu na charakter wykonywanych zabiegów może dochodzić do zakażeń.

Prawidłowość prowadzonych procesów sterylizacji jest systematycznie kontrolowana, a jej wyniki są udokumentowane.

Zaopatrzenie w wodę

Podmioty lecznicze (indywidualne praktyki lekarskie, praktyki pielęgniarских) zaopatrywane są w wodę przeznaczoną do spożycia przez ludzi z wodociągów sieciowych. Jakość wody z wodociągów sieciowych podlega monitoringowi kontrolnemu i przeglądownemu przez PPIS w Jędrzejowie.

Postępowanie z odpadami medycznymi i komunalnymi

Odpady medyczne i komunalne wytwarzane przez podmioty lecznicze (indywidualne i grupowe praktyki lekarskie, praktyki pielęgniarских) przekazywane są firmom specjalistycznym na podstawie zawartych umów. Podczas kontroli okazywane są dokumenty potwierdzające odbiór odpadów. Nie stwierdzono nieprawidłowości w tym zakresie.

Gospodarka bielizną

W nadzorowanych podmiotach leczniczych (indywidualne praktyki lekarskie, praktyki pielęgniarских) stosowana jest bielizna jednorazowa.

Podsumowanie i wnioski

W 2021r. potwierdza się zdecydowaną poprawę stanu sanitarno-technicznego podmiotów leczniczych - zrealizowane programy dostosowawcze w dużej mierze przyczyniły się do poprawy warunków sanitarno-technicznych i podniesienia standardu świadczonych usług medycznych.

VI. WARUNKI SANITARNO-HIGIENICZNE ŚRODOWISKA PRACY

Sekcja Nadzoru Środowiska Pracy, Powiatowej Stacji Sanitarно-Epidemiologicznej wykonuje zadania składające się przede wszystkim z nadzoru nad warunkami zdrowotnymi środowiska pracy, kontrolą obrotu substancjami i mieszaninami chemicznymi, produktami biobójczymi, czynnikami rakotwórczymi i biologicznymi, prowadzeniem postępowań w sprawach chorób zawodowych oraz przestrzeganie przepisów zakazu wprowadzania do obrotu środków zastępczych i/lub nowych substancji psychoaktywnych. Zakłady pracy kontrolowane są z różną częstotliwością, w zależności od ilości zatrudnionych pracowników, stopnia narażenia pracowników na czynniki szkodliwe i uciążliwe dla zdrowia oraz od stanu sanitarno-technicznego zakładu. Celem kontroli zakładów pracy jest ocena stanu sanitarnego uwzględniająca między innymi pomieszczenia pracy, organizację i stopień zabezpieczenia stanowisk pracy przed oddziaływaniem czynników szkodliwych i uciążliwych dla zdrowia, zaplecze higieniczno-sanitarne, wyposażenie pracowników w odzież roboczą i sprzęt ochrony osobistej oraz promocja zdrowia w zakresie kształtowania właściwych zachowań prozdrowotnych.

Ze względu na panującą w dalszym ciągu w kraju epidemię koronawirusa – COVID-19 nie były w pełni realizowane zadania, plany i zamierzenia w 2021r., większy nakład kładziono na kontrole związane z przestrzeganiem reżimu sanitarnego w zakładach pracy w celu ograniczenia transmisji wirusa.

W 2021 roku na terenie powiatu jędrzejowskiego Sekcja Nadzoru Środowiska Pracy – Powiatowej Stacji Sanitarно-Epidemiologicznej w Jędrzejowie objęła nadzorem **289** zakładów pracy, które zatrudniały ogółem **5953** pracowników.

Największą grupę nadzorowanych przedsiębiorstw stanowiły mikroprzedsiębiorstwa zatrudniające do 9 pracowników – 63,32%, małe przedsiębiorstwa zatrudniając 10-49 pracowników – 28,37%, oraz średnie zatrudniające 50-249 pracowników – 7,27%. Przedsiębiorstwa zatrudniające powyżej 250 pracowników stanowiły jedynie 1,04% ogółu podmiotów gospodarczych objętych ewidencją.

Struktura zakładów pracy znajdujących się na terenie powiatu jędrzejowskiego objętych nadzorem sanitarnym w roku 2021

Liczba zatrudnionych w zakładach pracy	Liczba zakładów pracy	Odsetek całkowitej liczby nadzorowanych zakładów pracy
< 9	183	63,32
10-49	82	28,37
50-249	21	7,27
>250	3	1,04
RAZEM	289	100%

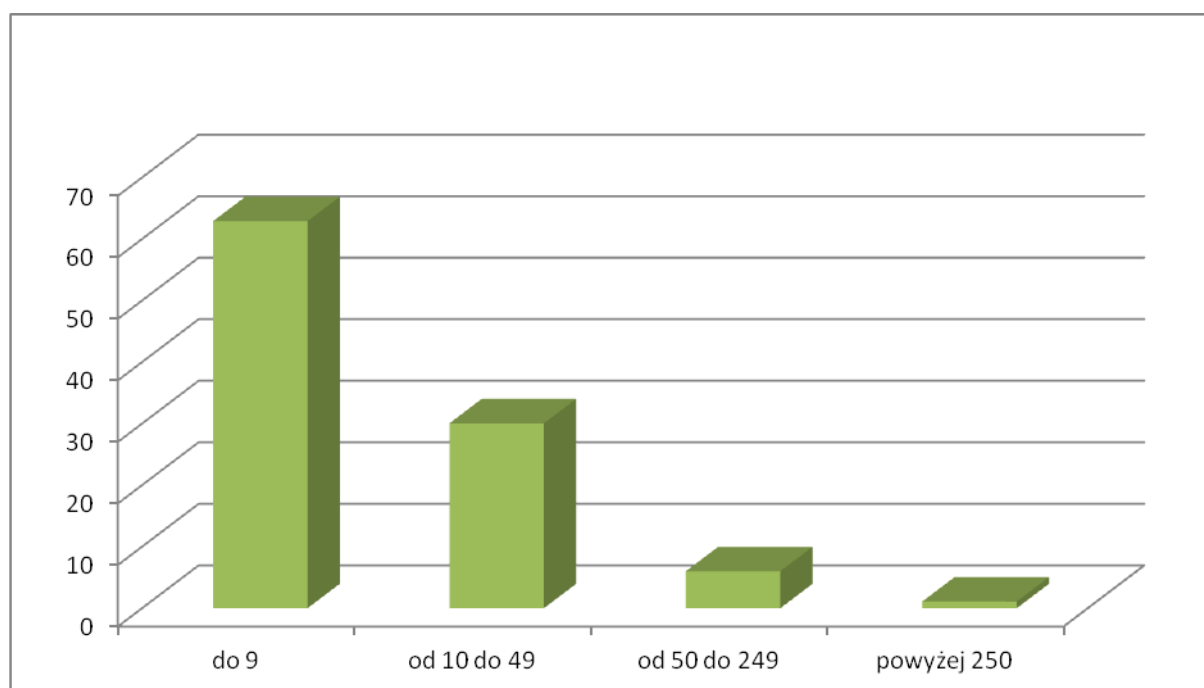

Procentowy udział zakładów pracy w zależności od liczby zatrudnionych pracowników

W powiecie jędrzejowskim większość podmiotów gospodarczych stanowią niezmiennie zakłady produkcji rolno-spożywczej, drzewnej, meblarskiej, wyrobów metalowych, zakłady szwalnicze, placówki handlu hurtowego i detalicznego ponadto obiekty MSWiA, zakłady pogrzebowe. Funkcjonują również zakłady wprowadzające do obrotu kosmetyki, detergenty, produkty biobójcze oraz substancje i mieszaniny chemiczne.

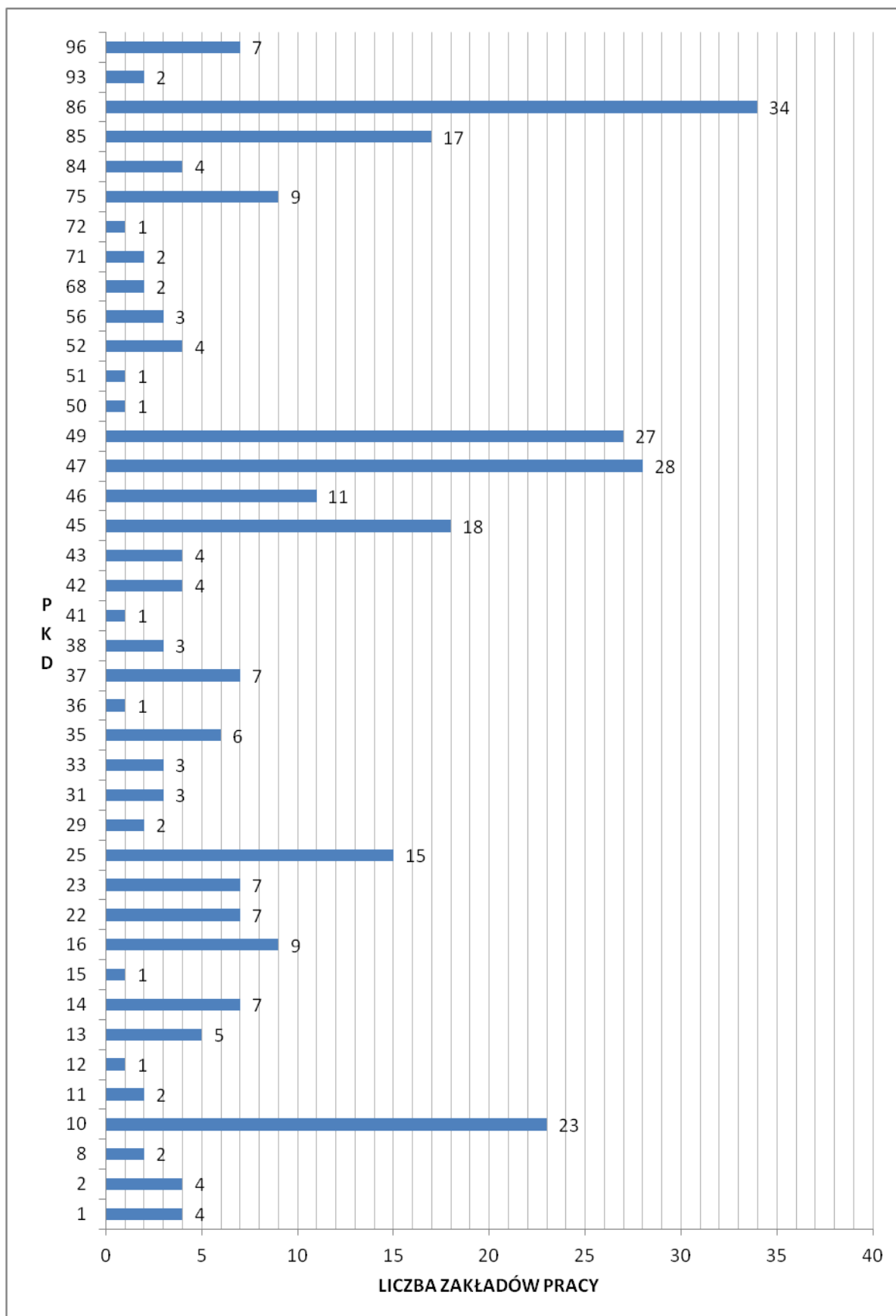

Liczba nadzorowanych zakładów według PKD

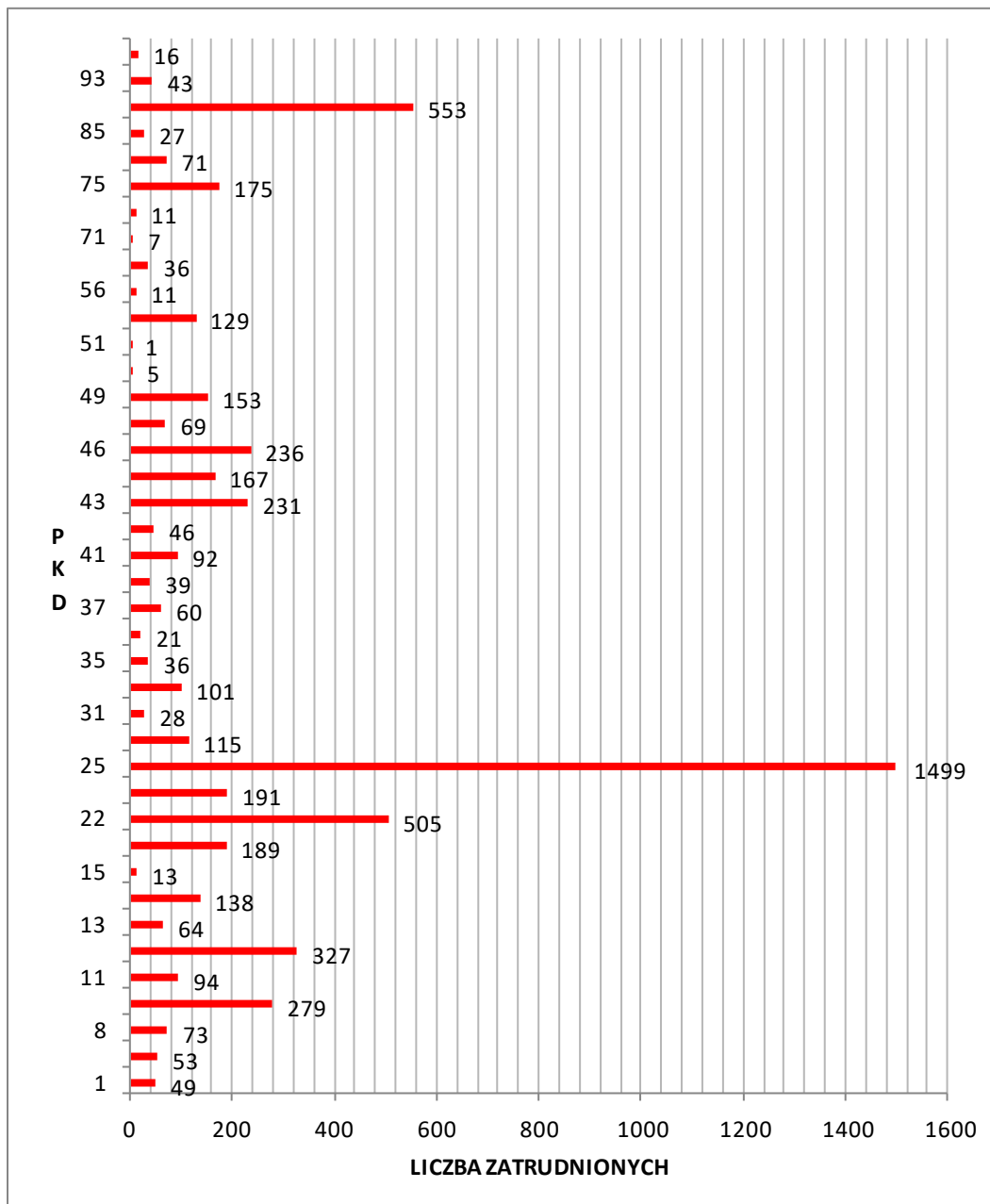

Liczba zatrudnionych według PKD

Pracownicy zatrudnieni w zakładach pracy narażeni są na działanie czynników szkodliwych dla zdrowia w środowisku pracy (hałasu, drgań mechanicznych, pyłów, czynników chemicznych i biologicznych oraz mikroklimatu).

Oprócz realizacji zadań wynikających z bieżącego nadzoru nad przestrzeganiem przez pracodawców przepisów w zakresie bezpieczeństwa i higieny pracy, corocznie realizowane są zadania problemowe, mające na celu wnikliwszą analizę problematyki zagrożeń zawodowych w wytypowanych branżach.

W roku 2021 prowadzono wzmoczone kontrole w zakresie:

- prowadzenie działań związanych z nadzorem nad obiektami MSWiA.
- prowadzenie działań związanych z nadzorem nad zakładami pogrzebowymi.
- prowadzenie działań związanych z nadzorem nad prekursorami narkotyków kat. 2 i 3;

- prowadzenie nadzoru nad przygotowaniem pracodawców pod kątem przestrzegania przepisów i zasad bhp podczas prac związanych usuwaniem bądź zabezpieczaniem wyrobów zawierających azbest w ramach realizacji rządowego „Programu Oczyszczania Kraju z Azbestu na lata 2009-2032”;
- prowadzenie nadzoru nad produktami biobójczymi;
- prowadzenie działań związanych z nadzorem nad czynnikami biologicznymi.
- prowadzenie działań związanych z nadzorem nad wprowadzaniem do obrotu produktów kosmetycznych.
- prowadzenie działań związanych z nadzorem nad substancjami chemicznymi i ich mieszaninami;
- prowadzenie nadzoru w ramach realizacji obowiązków wynikających z rozporządzenia Ministra Zdrowia z dn. 24.07.2012r. w sprawie substancji chemicznych, ich mieszanin, czynników lub procesów technologicznych o działaniu rakotwórczym lub mutagenym w środowisku pracy;
- prowadzenie nadzoru w zakresie wytwarzania i wprowadzania do obrotu środków zastępczych.

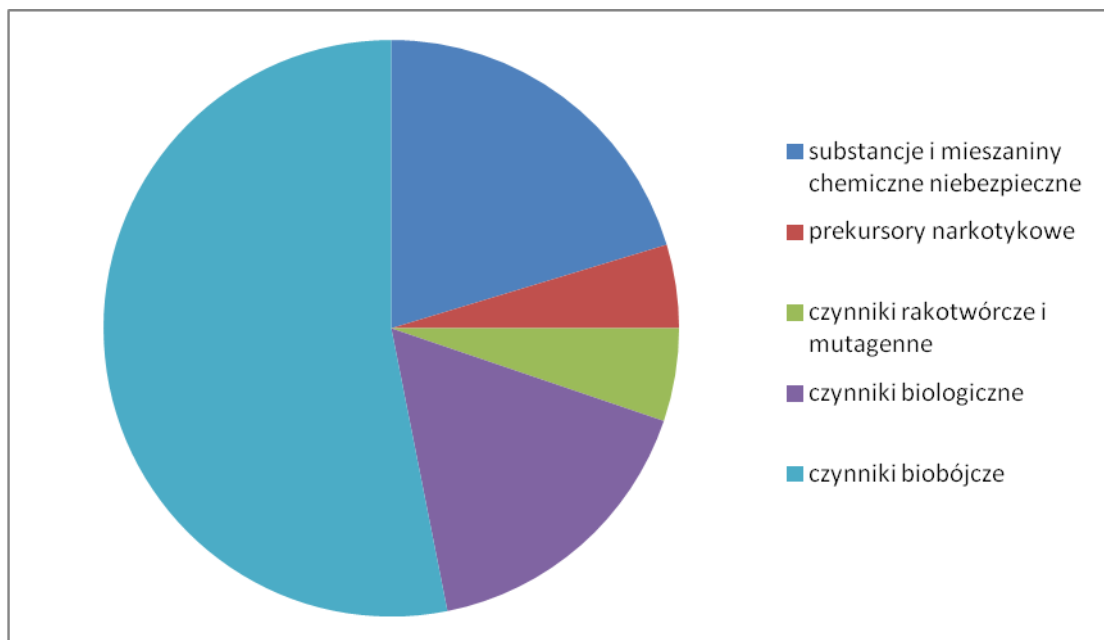

Procentowy wskaźnik przeprowadzonych kontroli.

W 2021 roku skontrolowano **111** zakładów pracy, w których przeprowadzono łącznie **184** kontroli. Skontrolowano warunki pracy dla **3760** zatrudnionych pracowników. W wyniku przeprowadzonych kontroli sanitarnych wydano **7** decyzji administracyjnych zawierających **39 zarządzeń**, w tym m. in.:

1. Przedstawić do wglądu aktualne wyniki pomiarów badań czynników szkodliwych dla zdrowia na stanowiskach pracy – 2 zarządzenia.
2. Przedstawić do wglądu prawidłowy spis stosowanych substancji i mieszanin chemicznych niebezpiecznych – 1 zarządzenie.

3. Przedstawić do wglądu aktualne karty i rejestry czynników szkodliwych dla zdrowia na stanowiskach pracy – 2 zarządzenie.
4. Przedstawić do wglądu aktualną ocenę ryzyka zawodowego na stanowisku pracy – 1 zarządzenie.
5. Przedstawić do wglądu dokument potwierdzający zapoznanie pracowników z oceną ryzyka zawodowego na stanowiskach pracy – 1 zarządzenie.
6. Przedstawić do wglądu program działań organizacyjno – techniczny zmierzający do ograniczenia narażenia na hałas w związku ze stwierdzonymi przekroczeniami wartości NDN na stanowiskach pracy zgodnie z wynikami pomiarów badań czynnika szkodliwego – 1 zarządzenie.
7. Przedstawić do wglądu rejestr stwierdzonych chorób zawodowych oraz zgłoszeń podejrzenia choroby zawodowej – 1 zarządzenie.
8. Uwzględnić w ocenie ryzyka zawodowego na stanowisku pracy ryzyko stwarzane przez hałas w związku z przekroczeniami wartości progowych – 1 zarządzenie.
9. Odnowić ściany, sufity i posadzki w pomieszczeniach sanitarno – socjalnych – 8 zarządzenie.
10. Odnowić ściany, sufity i posadzki w pomieszczeniach produkcyjnych – 2 zarządzenia.
11. Odnowić ściany i sufity w pomieszczeniu korytarza – 1 zarządzenie.
12. Uzupełnić apteczkę do udzielania pierwszej pomocy wraz z instrukcją o udzielaniu pierwszej pomocy i listą osób przeszkolonych w zakresie udzielania pierwszej pomocy – 1 zarządzenie.
13. Wyposażyć zakład w znak ostrzegający przed zagrożeniem biologicznym – 1 zarządzenie.
14. Przedstawić do wglądu klasyfikację i wykaz szkodliwych czynników biologicznych – 1 zarządzenie.
15. Udostępnić dwa natryski w tymczasowym pomieszczeniu sanitarnym dla kobiet przy zespole szatni męskiej – 1 zarządzenie.
16. Zapewnić kobietom oddzielny zespół sanitarno – socjalny tj.: szatnia, umywalnia, pomieszczenie z natryskami, ustępy – 1 zarządzenie.
17. Wymienić umywalkę wraz z kranem w łazience przy hali produkcyjnej – 1 zarządzenie.
18. Udostępnić do użytku umywalkę w pomieszczeniu do spożywania posiłków – 1 zarządzenie.
19. Wyposażyć kosze na śmieci w przykrycia w pomieszczeniach sanitarno-socjalnych oraz wymienić kosze na śmieci segregowane w hali produkcyjnej – 2 zarządzenia.
20. Uzupełnić brakujące osłony na punktach świetlnych w pomieszczeniu narzędziowni – 1 zarządzenie.
21. Zapewnić indywidualne krzesła dla pracowników w pomieszczeniu do spożywania posiłków – 2 zarządzenia.
22. Zapewnić wentylację w pomieszczeniach WC i w przedsiionkach – 1 zarządzenie.
23. Zapewnić właściwe magazynowanie stosowanych substancji i mieszanin chemicznych niebezpiecznych – 1 zarządzenie.
24. Przedstawić do wglądu aktualne wyniki pomiarów badań oświetlenia sztucznego na stanowiskach pracy – 1 zarządzenie.

25. Zapewnić bieżącą ciepłą wodę przy umywalkach w pomieszczeniach sanitarno – socjalnych (WC damskie, WC męskie, pomieszczenie do spożywania posiłków) przy hali młynów – 1 zarządzenie.
26. Wyposażyć umywalki w instrukcje mycia i dezynfekcji rąk – 1 zarządzenie.
27. Zapewnić wentylację w pomieszczeniu umywalni przy szatni dla pracowników recyklingu – 1 zarządzenie.

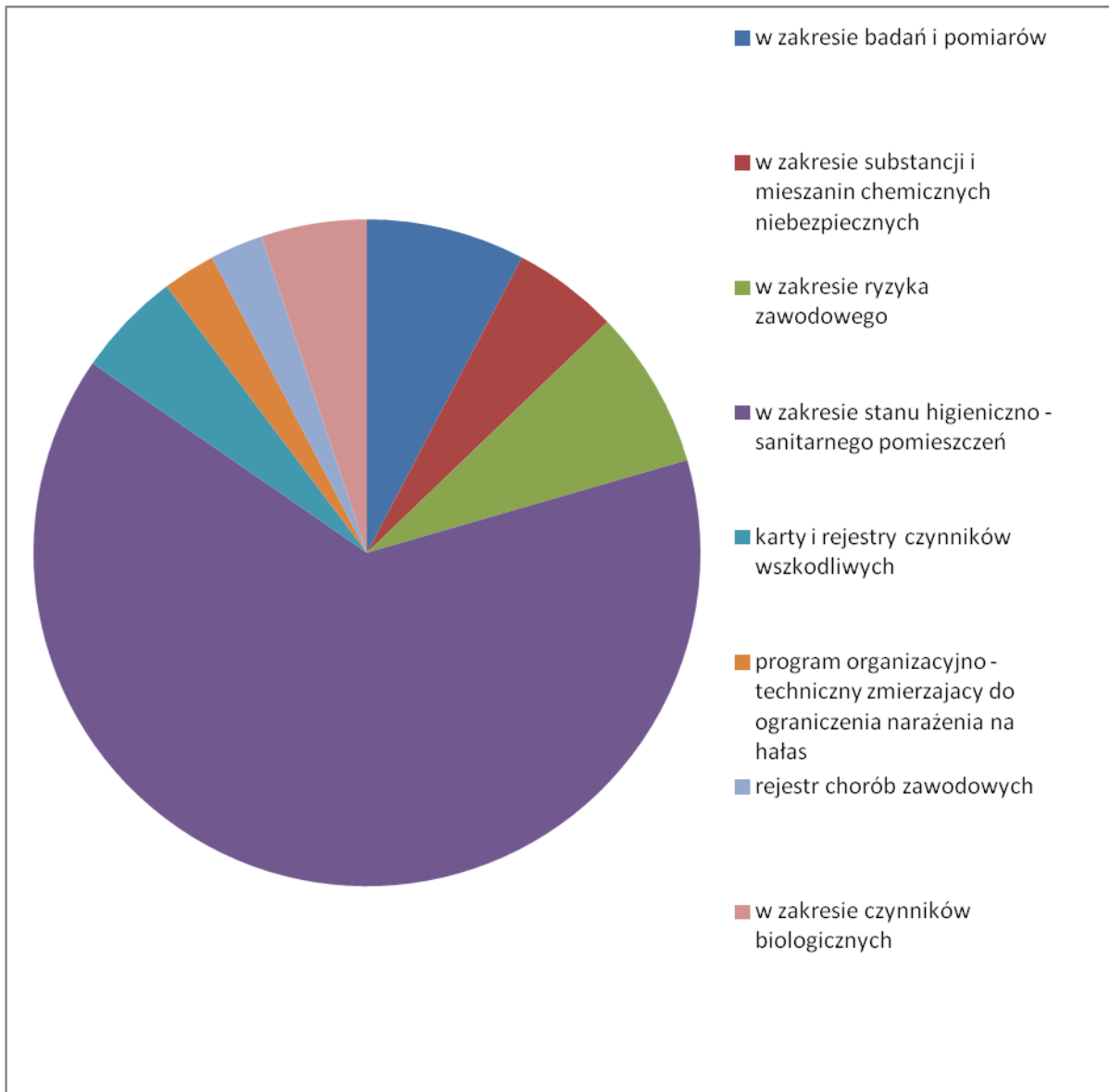

Liczba zarządzeń decyzji

W wyniku przeprowadzonych badań i pomiarów czynników szkodliwych w środowisku pracy przez laboratoria WSSE oraz inne laboratoria posiadające akredytację PCA stwierdzono, że w **13** zakładach nastąpiło naruszenie normatywów higienicznych określających bezpieczne dla zdrowia warunki pracy:

- w 13 zakładach stwierdzono przekroczenia natężenia hałasu;
- w 1 zakładzie stwierdzono przekroczenia wibracji

W warunkach przekroczenia NDN (najwyższego dopuszczalnego natężenia) hałasu i wibracji pracuje **173** osoby.

Dla **86** osób uzyskano poprawę warunków pracy na stanowiskach poprzez sporządzenie programu działań organizacyjno-technicznych zmierzających do ograniczenia narażenia na hałas w związku ze stwierdzonymi przekroczeniami wartości NDN hałasu, oznakowanie stref zagrożonych hałasem w znaki nakazujące stosowanie odpowiednich ochronników słuchu, rotację pracowników na poszczególnych stanowiskach pracy.

Przykładowe znaki nakazujące stosowanie środków ochrony indywidualnej:



W 2021 roku skontrolowano **10** zakładów pracy, w których występuje narażenie na **substancje chemiczne, ich mieszaniny, czynniki lub procesy technologiczne o działaniu rakotwórczym lub mutagennym w środowisku pracy**. Nadzorem objęto podmioty lecznicze (promieniowanie rentgenowskie), zakłady produkcyjne wykorzystujące w swej działalności promieniowanie jonizujące, oraz zakłady zajmujące się produkcją drewna. W kontakcie z czynnikami o działaniu rakotwórczym pracuje **222** osoby, w tym **71** kobiet.

Na terenie działalności Powiatowej Stacji Sanitarno-Epidemiologicznej brak podmiotów zajmujących się pracami związanymi z usuwaniem wyrobów albo innych materiałów zawierających azbest. Usuwanie azbestu odbywa się na naszym terenie przez firmy zewnętrzne, które informują nas pisemnie o terminach i miejscach usuwania azbestu.

W roku 2021 roku w ewidencji było **15** podmiotów gospodarczych wprowadzających do obrotu **substancje i mieszaniny chemiczne niebezpieczne** (14 dystrybutorów i 1 producent) oraz **53** podmioty gospodarcze stosujące substancje i mieszaniny chemiczne. W ramach nadzoru nad substancjami i mieszaninami chemicznymi niebezpiecznymi przeprowadzono **39** kontroli sanitarnych. Podczas kontroli zwracano uwagę na przestrzeganie przepisów ustawy z dnia 25 lutego 2011r. o substancjach chemicznych i ich mieszaninach (tekst jednolity Dz. U. z 2018r., poz. 143 ze zmianami) oraz rozporządzeń wykonawczych do w/w ustawy. Egzekwowano obowiązek posiadania aktualnych kart charakterystyki, wprowadzania do obrotu prawidłowo oznakowanych produktów, prawidłowego oznakowania magazynów i miejsc przechowywania chemikaliów. Informowano i przypominano również o przestrzeganiu przepisów rozporządzenia (WE) nr 1907/2006 (REACH) oraz rozporządzenia (WE) nr 1272/2008 (CLP). W wyniku kontroli wydano **2** decyzje administracyjne:

1. Przedstawić do wglądu aktualny spis stosowanych substancji i mieszanin chemicznych niebezpiecznych.
2. Zapewnić właściwe magazynowanie stosowanych substancji i mieszanin chemicznych niebezpiecznych.

Systematycznie poprawia się znajomość prawa wśród podmiotów wprowadzających do obrotu i stosujących chemikalia, czego wynikiem jest zmniejszenie liczby stwierdzonych uchybień oraz lepsza jakość powstających dokumentów dotyczących substancji chemicznych i ich mieszanin.

Piktogramy określające rodzaj zagrożenia stwarzanego przez substancje chemiczne i ich mieszaniny:



Piktogramy dla zagrożeń dla zdrowia

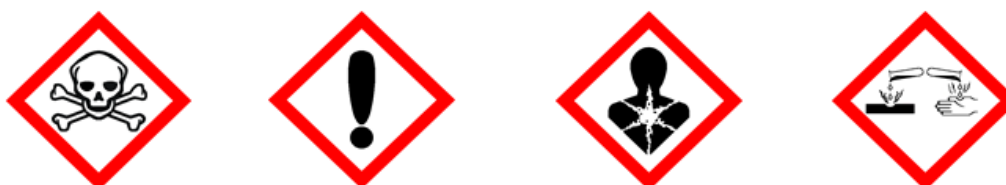

Piktogram dla zagrożenia dla środowiska



Ponadto przeprowadzono **9** kontroli u podmiotów stosujących w działalności zawodowej prekursorów narkotykowe kategorii 2 i 3. Nie stwierdzono żadnych naruszeń przepisów w tym zakresie.

W zakresie nadzoru nad **preparatami biobójczymi** przeprowadzono **102** kontrole sanitarne w tym 21 kontroli w zakresie wprowadzania do obrotu produktów biobójczych oraz 81 kontroli w zakresie stosowania produktów biobójczych w ramach (ogłoszenia pandemii koronawirusa) przestrzegania przez zakłady pracy reżimu sanitarno – epidemiologicznego – spełnianie wymagań COVID – 19. Zebrane informacje dotyczyły spełnienia przez dystrybutorów i dalszych użytkowników wymogów unijnych dotyczących: dopuszczenia substancji do obrotu i stosowania, prawidłowego oznakowania opakowania zawierającego niezbędne informacje o rodzaju zagrożenia (zwroty "H") i o środkach ostrożności (zwroty "P"), istnienia kart charakterystyki mieszanin i zawartej w nich substancji czynnej oraz czy dana substancja posiada zezwolenie Ministra Zdrowia. Nie stwierdzono nieprawidłowości. Podczas kontroli informowano właścicieli, pracodawców o konieczności sprawdzania zgodności danych na opakowaniu produktu biobójczego z Rejestrem Produktów Leczniczych, Wyrobów Medycznych i Produktów Biobójczych, który dostępny jest na stronie internetowej.

Na terenie powiatu jędrzejowskiego znajduje się **93** zakłady pracy, w których występują **szkodliwe czynniki biologiczne**. Skontrolowano ogółem **32** zakłady pracy, w których łącznie na działanie tych czynników narażonych jest **462** osoby. Przeprowadzono **32** kontrole. Wydano jedną decyzję w zakresie procedur postępowania z czynnikiem biologicznym. Sprawdzano, czy przy grupie 3 narażenia na czynniki biologiczne prowadzone są rejestry prac narażających pracowników na działanie szkodliwego czynnika biologicznego oraz rejestr pracowników narażonych na działanie szkodliwych czynników biologicznych. Obiekty w których występują szkodliwe czynniki biologiczne wyposażone są w znak ostrzegający przed zagrożeniem biologicznym.

Znak ostrzegający przed zagrożeniem biologicznym:



Środki zastępcze

W 2021 roku do Powiatowej Stacji Sanitarno – Epidemiologicznej w Jędrzejowie nie wpłynęły żadne informacje o pojawiających się obiektach zajmujących się wytwarzaniem i wprowadzaniem do obrotu środków zastępczych. Na terenie powiatu nie zidentyfikowano przypadków dystrybucji oraz sprzedaży środków zastępczych, w związku z powyższym nie było konieczności podejmowania wspólnych kontroli z Policją lub innymi służbami. W 2021r. w ramach nadzoru nad środkami zastępczymi Państwowy Powiatowy Inspektor Sanitarny w Jędrzejowie nie prowadził żadnego postępowania administracyjnego w zakresie posiadania na własny użytek środków zastępczych. Wszystkie informacje dotyczące postępowań administracyjnych w zakresie wytwarzania i wprowadzania do obrotu środków zastępczych wpisywane są na bieżąco do SMIOD – Systemu Monitoringu Informacji o Dopalaczach. Ponadto PPIS w Jędrzejowie na podstawie współpracy z podmiotami leczniczymi prowadzi monitoring zatruc, podejrzeń wystąpienia zatrucia i zgonów spowodowanych zażyciem środków zastępczych oraz nowych substancji psychoaktywnych. W 2021 roku do PPIS nie wpłynęło żadne zgłoszenie dotyczące podejrzenia zatruc środkami zastępczymi.

Na terenie powiatu jędrzejowskiego prowadzone są działania profilaktyczne w zakresie przeciwdziałania obrotowi środków zastępczych. W placówkach szkolonych organizowane są spotkania i omawiane zagadnienia dotyczące zagrożeń wynikających ze stosowania „dopalaczy”, których celem jest zwiększenie wiedzy i świadomości uczniów, nauczycieli i rodziców. Spotkania te organizowane są często wspólnie z przedstawicielami Policji.

W ramach działalności profilaktycznej w obszarze środków zastępczych na stronie internetowej PSSE Jędrzejów umieszczone są materiały i ulotki o treści profilaktyczno – informacyjnej o środkach zastępczych oraz numery funkcjonujących infolinii.

Choroby zawodowe

W 2021r. do Powiatowej Stacji Sanitarno - Epidemiologicznej wpłynęło **5** zgłoszeń podejrzeń chorób zawodowych. Przeprowadzono **11** wizytacji w ramach postępowań wyjaśniających dotyczących chorób zawodowych oraz sporządzono **11** kart oceny narażenia zawodowego, w tym **4** karty w ramach współpracy dla innych Powiatowych Stacji Sanitarno-Epidemiologicznych.

Wydano 6 decyzji administracyjnych o stwierdzeniu choroby zawodowej:

- **6 decyzji o stwierdzeniu choroby zawodowej – choroby zakaźne lub pasożytnicze albo ich następstwa – borelioza – 1, WZW typu A – 2, pylica płuc: pylica spawaczy – 1, przewlekłe choroby narządu głosu spowodowane nadmiernym wysiłkiem głosowym, trwającym co najmniej 15 lat: guzki głosowe twarde – 1, choroby skóry: alergiczne kontaktowe zapalenie skóry – 1.**

Praca w środowisku, w którym występują czynniki szkodliwe dla zdrowia może prowadzić do powstania stanów chorobowych o etiologii zawodowej. Z poniższego wykresu wynika, że w 2021 roku w zakładach na terenie powiatu liczba stwierdzonych przypadków chorób zawodowych utrzymuje się na tym samym poziomie, w stosunku do 2018r. , 2019r., 2020r.

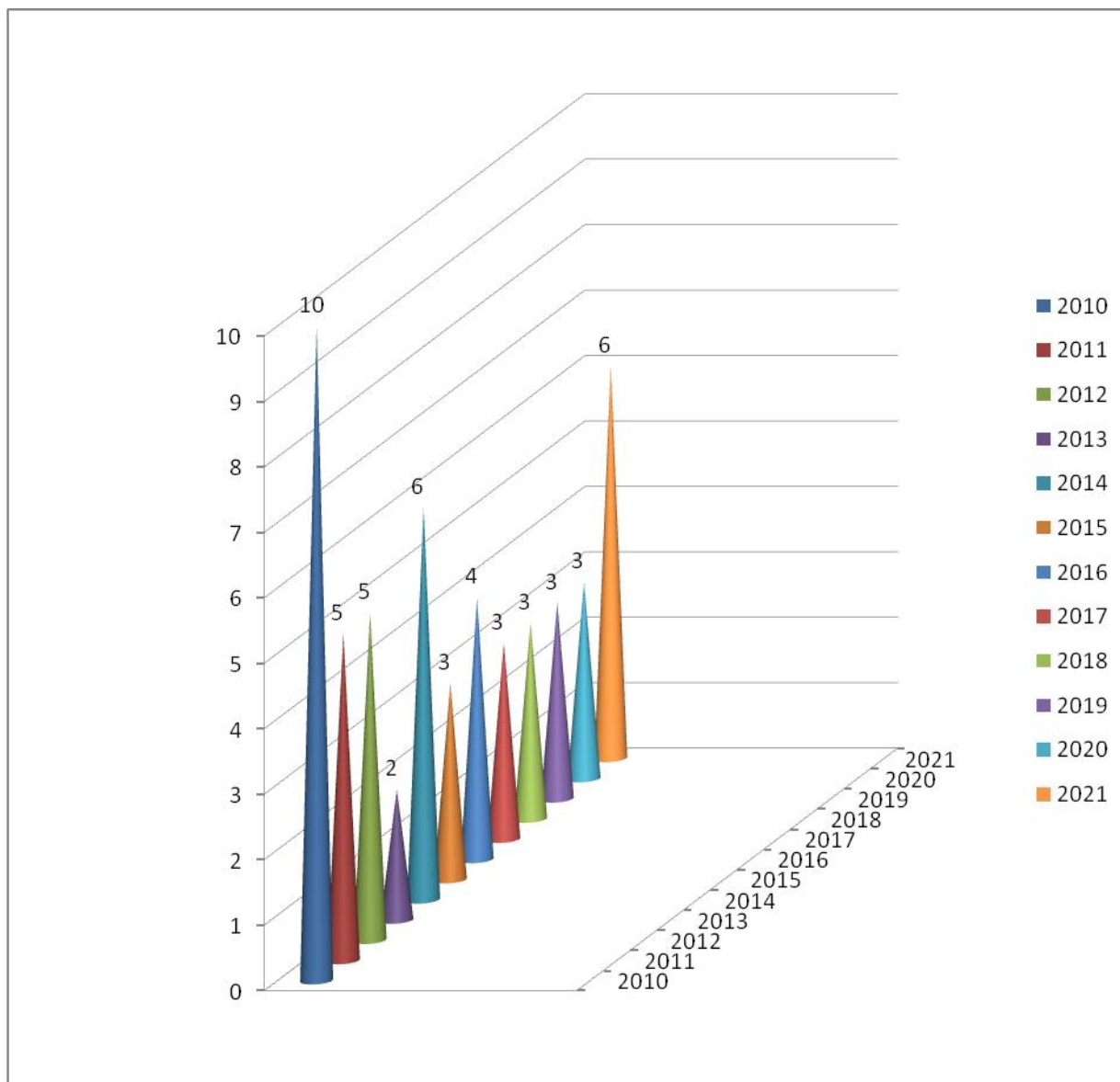

Ilość stwierdzonych chorób zawodowych w latach 2010-2021

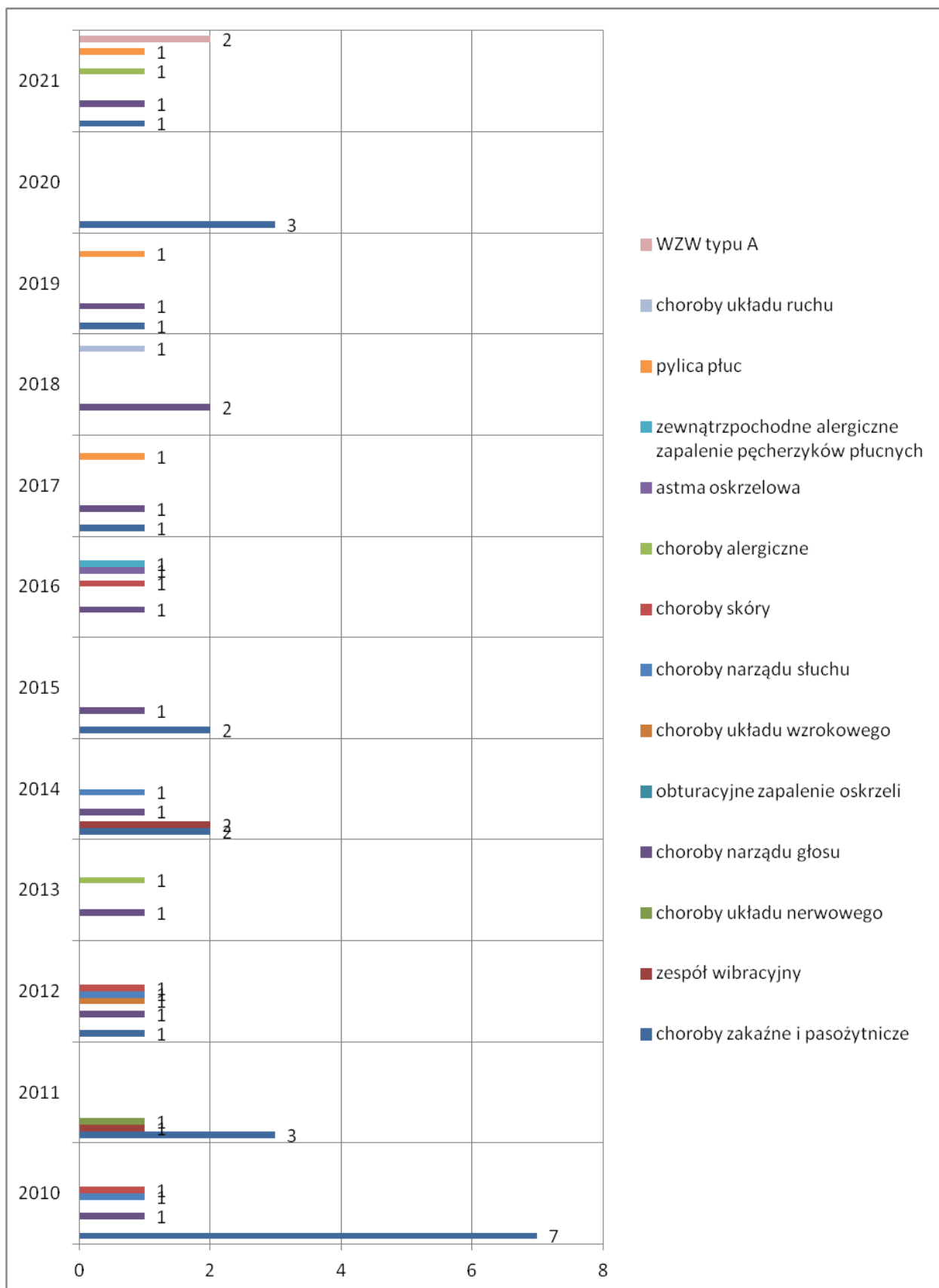

Rodzaje chorób zawodowych stwierdzonych w latach 2010-2021

Współpraca z Państwową Inspekcją Pracy, Służbą Medycyny Pracy oraz innymi instytucjami w 2021 r.

Współpraca z Instytutem Medycyny Pracy w Łodzi w zakresie analizy informacji przekazywanych przez pracodawców na formularzach „Informacja o substancjach, preparatach, czynnikach lub procesach technologicznych o działaniu rakotwórczym lub mutagennym”, wprowadzaniu danych z tych formularzy do programu komputerowego i przekazanie do IMP w Łodzi. Ponadto współpraca w ramach postępowań dotyczących chorób zawodowych.

Współpraca ze Służbą Medycyny Pracy polega na przeprowadzaniu ocen narażenia zawodowego w ramach postępowań w sprawach chorób zawodowych, przesyłaniu ocen narażenia zawodowego w związku z podejrzeniem choroby zawodowej oraz przesyłaniu kopii decyzji, dotyczących chorób zawodowych, a także bieżącej współpracy z lekarzami wykonującymi profilaktyczne badania lekarskie pracowników nadzorowanych zakładów.

Współpraca z Państwową Inspekcją Pracy skupia się na działaniach związanych z:

- przesyłaniem do wiadomości decyzji z zakresu chorób zawodowych (o stwierdzeniu choroby zawodowej lub braku podstaw do jej stwierdzenia);
- wymianą informacji na temat: zagrożeń zawodowych w środowisku pracy, czynników szkodliwych, uciążliwych oraz czynników i procesów technologicznych o działaniu rakotwórczym, mutagennym.

Współpraca ze Szpitalem Specjalistycznym w Jędrzejowie w zakresie informowania Państwowego Powiatowego Inspektora Sanitarnego o przypadkach hospitalizacji pacjentów z powodu zatruc środkami zastępczymi lub podejrzanymi o takie zatrucia w 2021 roku. Wysłano stosowne pismo.

Państwowy Inspektor Sanitarny w Jędrzejowie **przekazuje Państwowemu Lekarzowi Weterynarii** roczny plan kontroli obiektów. Dokładne terminy kontroli ustalane są telefonicznie. Obejmuje on działania związane z przeprowadzeniem wspólnych kontroli warunków zdrowotnych środowiska pracy w zakładach uboju i przetwórstwa mięsa oraz zakładach uboju drobiu i ferm drobiu w zakresie nadzoru nad czynnikami szkodliwymi (hałas, wibracja, tlenek węgla), biologicznymi oraz biobójczymi występującymi w środowisku pracy.

Współpraca ze Starostwem Powiatowym i samorządami lokalnymi: Wymiana informacji dotycząca bieżącego nadzoru nad zakładami pracy np.: zakłady zajmujące się usuwaniem azbestu. Opracowywanie i przesyłanie informacji na temat stanu sanitarnego w zakładach pracy działających na terenie powiatu. Opracowywanie i przesyłanie informacji na temat stanu sanitarnego w zakładach pracy działających na terenie gminy Sobków. Ponadto prowadzona jest współpraca wewnętrzna między działami Stacji polegająca na przeprowadzaniu wspólnych kontroli kompleksowych, sanitarnych oraz prowadzeniu działań w zakresie promocji zdrowia.

Współpraca z Komendą Powiatową Policji oraz Prokuraturą Rejonową w Jędrzejowie w zakresie problematyki wprowadzania do obrotu środków zastępczych na terenie powiatu oraz informowania Państwowego Powiatowego Inspektora Sanitarnego o przypadkach ujawnienia ich obecności w sprzedaży jak i produkcji.

Podsumowanie

Warunki sanitarno – higieniczne w zakładach pracy na terenie nadzorowanym przez Powiatową Stację Sanitarno – Epidemiologiczną w Jędrzejowie ulegają poprawie. Pracownicy pionu higieny pracy dokonując oceny środowiska pracy stwierdzają, iż w roku 2021 utrzymuje się w dalszym ciągu narażenie na hałas ponadnormatywny.

Jednocześnie, ilość pracowników narażonych na ponadnormatywny hałas stwierdzony w latach poprzednich, zmniejszyła się. Zauważa się poprawę stanu bezpieczeństwa i higieny pracy w zakładach pracy poprzez odpowiednie wykorzystanie osiągnięć nauki i techniki. Działania techniczne i organizacyjne podejmowane przez pracodawców, stosowanie środków ochrony indywidualnej oraz profilaktyka medyczna zapobiegają skutkom oddziaływania czynników szkodliwych dla zdrowia w środowisku pracy.

Pracodawcy w miarę możliwości dostosowują technologie produkcji do nowoczesnych standardów, odnawiają pomieszczenia produkcyjne i higieniczno–sanitarne, dbają o prawidłowe wyposażenie i urządzenie tych pomieszczeń, zapewniają pracownikom odpowiednią odzież ochronną i środki ochrony indywidualnej oraz przestrzegają terminowości przeprowadzania badań profilaktycznych pracowników.

Promocja zdrowia jako podstawowy składnik profilaktycznej opieki nad pracownikami jest jednym z ważniejszych elementów poruszanych z przedstawicielami zakładów pracy podczas przeprowadzanych kontroli. Stale podnoszona jest świadomość pracodawców i pracowników poprzez ustawiczne szkolenia, instruktaże, dostarczanie materiałów promocji zdrowia oraz przystępowanie do różnych programów – konkursów dotyczących poprawy warunków pracy. Dzięki wciąż poprawiającym się warunkom pracy pracowników, informowaniu ich o ryzyku zawodowym oraz zagrożeniach występujących na stanowiskach pracy możemy zaobserwować zmniejszającą się liczbę zgłoszeń podejrzeń chorób zawodowych.

W związku z wystąpieniem w 2020 roku i kolejnymi falami zachorowań na COVID – 19 zachęcaliśmy do przeprowadzenia wśród pracowników kampanii edukacyjnej pt. „DYSTANS, DEZYNFEKCJA, MASECZKA”. Uświadamiano, że profilaktyka odgrywa kluczową rolę w walce z wirusem SARS CoV-2 w związku z czym zasadna jest konieczność podnoszenia wiedzy i świadomości pracowników dotyczącej zagrożenia koronawirusem. Umieszczono na stronie internetowej PPIS w Jędrzejowie linki zawierające rzetelne, aktualne informacje dotyczące COVID-19 do wykorzystania w zakładach pracy.

Ponadto przeprowadzano kontrole w zakładach pracy w zakresie stosowania produktów biobójczych do dezynfekcji rąk i powierzchni pomieszczeń oraz przestrzegania reżimu sanitarnego. Przypominano pracodawcom o konieczności umieszczania informacji w formie plakatów, ulotek dotyczących postępowania w razie wystąpienia lub podejrzenia koronawirusa. W trosce o bezpieczeństwo medyczne pracowników zalecano stosowanie na terenie zakładów pracy standardowych środków ochrony takich jak: częste mycie i dezynfekcja rąk, noszenie maseczek ochronnych przez pracowników, częste mycie powierzchni dotykowych i wietrzenie pomieszczeń. Zalecano, aby na terenie firm udostępniać maseczki ochronne, rękawiczki i dozowniki z płynem dezynfekcyjnym oraz instrukcje jak prawidłowo myć i dezynfekować ręce, właściwie używać maseczek.

VII. NADZÓR NAD PLACÓWKAMI NAUCZANIA I WYCHOWANIA ORAZ PLACÓWKAMI WYPOCZYNKU DZIECI I MŁODZIEŻY

Wprowadzenie

Liczba placówek pod nadzorem 156 w tym: 117 placówek stałych, 39 placówki sezonowe.

Objęto nadzorem: 4 żłobki i 1 klubik dziecięcy, 23 przedszkola, 37 szkół podstawowych, 1 technikum, 1 liceum ogólnokształcące funkcjonujące samodzielnie, 4 szkoły branżowe I i II stopnia, 1 niepubliczna szkoła policealna, 18 zespołów szkół w ramach których działa; 11 przedszkoli, 13 szkół podstawowych oraz 4 licea, 2 szkoły branżowe, 1 szkoła policealna, 1 warsztaty, 2 bursy i internaty. Ponadto objęto nadzorem placówki pracy pozaszkolnej, placówki szkolno- wychowawcze, placówki wsparcia dziennego, schroniska młodzieżowe oraz 1 turnus wypoczynku zimowego, 38 wypoczynku letniego.

Placówki publiczne i niepubliczne pod nadzorem

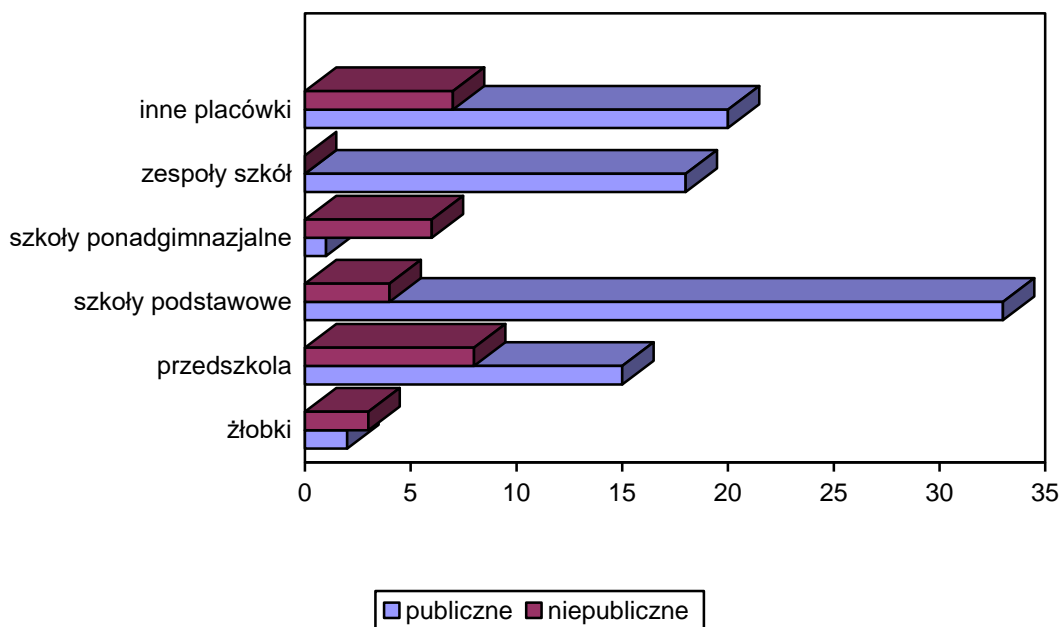

Nadzór nad warunkami sanitarnymi w placówkach dla dzieci i młodzieży











W 2021 roku przeprowadzono **132** kontrole w tym: 39 to kontrole placówek sezonowych, 25-kontrole sprawdzające decyzji, 12- kontrola tematyczna w zakresie oceny dostosowania mebli szkolnych do ergonomii ucznia i 27 przygotowania szkół do rozpoczęcia roku szkolnego, 29 kontrole to ocena stanu sanitarnego placówek oraz ocena przestrzegania reżimu sanitarnego w związku z pandemią.

Przeprowadzono 7 kontroli w żłobkach i klubie dziecięcym, 20 w przedszkolach działających samodzielnie i innych formach wychowania przedszkolnego, 35 w szkołach podstawowych działających samodzielnie, 1 w liceum ogólnokształcącym, 1 w technikum, 3 w szkołach branżowych, 16 w zespołach szkół, 10 w innych placówkach.

Stan sanitarny budynków w których funkcjonują placówki dla dzieci i młodzieży.

W wyniku kontroli prowadzonych w 2021r. wydano **24** decyzji administracyjnych w celu poprawienia warunków higienicznych i technicznych placówek, w tym 13 zmieniających termin wykonania zarządzeń.

Decyzje dotyczyły :

-  stanu sanitarno- technicznego dróg dościa, ogrodzenia – 2 placówki;
-  placów rekreacyjnych/boisk sportowych- 2 placówki;
-  ciągów komunikacyjnych budynkach (nawierzchnie, schody, zabezpieczenia kaloryferów) i/lub szatni- 2 placówki;
-  sal lekcyjnych i innych sal zajęć dla dzieci i młodzieży- 8 placówek;
-  mebli szkolnych (dostosowanie do zasad ergonomii i stan techniczny)- 1 placówka;
-  sprawności technicznej armatury oraz stanu sanitarno- higienicznego toalet- 3 placówki;
-  warunków do prowadzenia zajęć w-f- 1 placówka;
-  pracowni komputerowych -1 placówka;
-  stanu sanitarno-higienicznego i technicznego w pokojach sypialnych- 1 placówka;
-  oraz innych usterek tj. oświetlenie naturalne w stosunku do tablicy, ochrona przed nadmiernym nasłonecznieniem, wentylacja w łazience niesprawna, standardy dostępności do urządzeń sanitarnych niezachowane, urządzenia sanitarne niedostosowane do potrzeb dzieci młodszych- 7.

Zaplecze sanitarne placówek dla dzieci i młodzieży oraz warunki do utrzymania higieny osobistej

Kontrole 72 placówek stałych dla dzieci i młodzieży wykazały:

- ✚ 63 placówki podłączone do wodociągu miejskiego lub gminnego;
- ✚ 10 własne ujęcie wody;
- ✚ 36 jest podłączone do sieci kanalizacyjnej centralnej;
- ✚ 23 posiada zbiornik bezodpływowy (szambo);
- ✚ 14 posiada własną oczyszczalnię ścieków.

Niezachowanie standardów dostępności do urządzeń sanitarnych – 1 placówka.

Niewłaściwe warunki do utrzymania higieny osobistej- 2 placówki (niewłaściwy stan techniczny urządzeń sanitarnych)- wydano decyzje administracyjne.

Ergonomia wyposażenia placówek dla dzieci i młodzieży

W 2021r. oceniono 270 stanowisk pracy w 19 oddziałach 6 przedszkoli, 153 stanowiska pracy w 20 oddziałach 2 szkół podstawowych, 11 stanowisk w 1 oddziale 1 szkoły branżowej, 214 stanowisk pracy ucznia w 22 oddziałach, 3 szkół podstawowych funkcjonujących w zespołach.

Z niedostosowanych do ergonomii ucznia korzysta 25 uczniów i przedszkolaków (7 w 2 oddziałach 2 przedszkoli, 18 w 5 oddziałach 3 zespołów szkół).

Zapewnienie miejsca na podręczniki i przybory szkolne

We wszystkich szkołach i przedszkolach zapewniono uczniom miejsca na pozostawianie w szkole części podręczników i przyborów szkolnych.

- ❖ w formie indywidualnych szafek – 32 placówki;
- ❖ inne miejsce -29.

Warunki do prowadzenia zajęć wychowania fizycznego

Kontrole obejmowały również warunki sanitarno- higieniczne, w których prowadzone są zajęcia wychowania fizycznego.

W 28 skontrolowanych szkołach podstawowych zajęcia wychowania fizycznego odbywają się:

- ✚ w salach gimnastycznych z boiskiem- 11 placówek;
- ✚ w salach zastępczych/rekreacyjnych z boiskiem- 19 placówek;

- + w salach gimnastycznych i salach zastępczych/rekreacyjnych- 1 placówek;
- + w sportowych zespołach szkolnych - 11 placówek;

Na 11 zespołów sportowych tylko 4 używają natrysków w tym: 2 sporadycznie po zajęciach w-f, a w 2 tylko po dodatkowych zajęciach sportowych, w 7 placówkach nie używane.

Rozkład zajęć oraz organizacja czasu pobytu w szkole

Tygodniowy i dzienny rozkład lekcji powinien być układany z zachowaniem higienicznych warunków nauczania i uwzględnić potrzebę równomiernego obciążenia zajęciami w poszczególnych dniach tygodnia jak również przewidywać rozpoczęcie i kończenie zajęć o tej samej lub zbliżonej porze we wszystkich dniach tygodnia, przy czym różnica między kolejnymi dniami nie może być większa od 1 godziny.

Kontroli poddano:

- + 8 szkół podstawowych funkcjonujących samodzielnie, gdzie oceniono plan lekcji w 249 oddziałach. Nieprawidłowości nie stwierdzono.
- + 1 technikum funkcjonujące samodzielnie , gdzie oceniono 4 oddziały
- + 2 szkoły branżowe – 7 oddziałów
- + 3 zespoły szkół, gdzie oceniono 23 oddziały szkół podstawowych.

Nieprawidłowości nie stwierdzono.

Warunki pobytu dzieci 6 letnich w szkole i przedszkolu

W ramach kontroli oceniano warunki pobytu dzieci 6 letnich w 34 placówkach tj. w szkołach i przedszkolach działających samodzielnie oraz w zespołach szkół.

Kontrole wykazały, że 30 placówek, gdzie działają oddziały 6 latków posiada właściwą infrastrukturę i wyposażenie pomieszczeń przeznaczonych do użytkowania przez oddział „zerowy”.

Warunki sanitarne zorganizowanych form wypoczynku dzieci i młodzieży

Wypoczynek zimowy zorganizowany w miejscu zamieszkania:

Skontrolowano 1 turnus.. Zajęcia realizowane podczas wypoczynku urozmaicone, nastawione na aktywny wypoczynek. Organizator przestrzegał wytycznych GIS, MZ i MEN dla półkolonii zorganizowanych w szkołach podstawowych.

Czystość bieżąca w dniu kontroli zachowana, nie stwierdzono zaniedbań w prowadzeniu placówki. Dokumentacja medyczna uczestników i personelu kompletna. Żywnienie w formie

II śniadań (owoce, jogurty, bułki) , obiady II daniowe w formie cateringu , napoje zapewnione przez organizatorów (woda mineralna niegazowana).

Wypoczynek letni:

Wypoczynek w formie wyjazdowej dla 1464 uczestników to: 26 obozów zorganizowanych przez 16 organizatorów (obozy sportowe, językowe, taneczne, militarne, konne, warsztaty artystyczne) i 7 kolonii letnich (5 organizatorów). Zajęcia realizowane podczas wypoczynku urozmaicone, nastawione na aktywny wypoczynek. Powierzchnia na jednego uczestnika zapewniona zgodnie z wytycznymi dla organizatorów wypoczynku w związku z wystąpieniem pandemii. W łazienkach wywieszona informacja o sposobie prawidłowego mycia i dezynfekcji rąk.. Prace porządkowe na terenie wypoczynku monitorowane poprzez zapisanie nazwy stosowanego środka dezynfekującego oraz miejsca i godz. dezynfekcji (osoba wyznaczone przez właścicieli). Organizator posiadał termometr bezdotykowy oraz opracowany regulamin pomiaru temperatury uczestnikom wypoczynku i kadrze.

Żywnienie pełne (śniadania, obiady II daniowe, podwieczorek, kolacja), napoje zapewnione przez organizatorów oraz właścicieli ośrodków wypoczynku (woda mineralna, woda z sokiem, herbata).

Nie odnotowano zatruc pokarmowych oraz zakażeń wirusem SARS-CoV-2.

Wypoczynek w miejscu zamieszkania zorganizowany dla 203 uczestników

Skontrolowano 5 turnusów 4 organizatorów. Wypoczynek w miejscu zamieszkania zorganizowany był w Ognisku Wychowawczym Caritas nadzorowanym całorocznie oraz w szkołach podstawowych. Uczestnikami objętymi opieką na 3 turnusach były dzieci z rodzin problemowych, wielodzietnych oraz znajdujących się w trudnej sytuacji materialnej czy życiowej z terenu gminy Jędrzejów , na 1- zawodnicy trenujący piłkę nożną w szkółce sportowej, 1- dla dzieci z powiatu jędrzejowskiego gdzie odbywały się zajęcia teatralne, muzyczne, taneczne. Żywnienie w formie śniadań, obiadu II daniowego i napoju (kompot, herbata, soki) przygotowywane na miejscu dla 3 półkolonii, w 2 żywienie w formie cateringu.

Nie odnotowano zatruc pokarmowych oraz zakażeń wirusem SARS-CoV-2.

Organizatorzy przestrzegali wytycznych GIS, MZ i MEN dla organizatorów wypoczynku w związku z wprowadzeniem dodatkowych zabezpieczeń zmniejszających ryzyko zakażenia dzieci i młodzieży podczas pobytu na wypoczynku.

Sekcja HZZiPK skontrolowała pionowy żywienia w 4 obiektach. Przeprowadziła 4 kontrole. Nie stwierdzono uchybień.

Żłobki

Pod bieżącym nadzorem znajdują się 4 żłobki oraz 1 klubik dziecięcy działające na terenie powiatu. W tym są :2 żłobki i 1 klubik prywatne, 2 żłobki samorządowe posiadające pozytywną opinię sanitarną, wpisane do rejestru żłobków i klubów dziecięcych w samorządzie terytorialnym.

Postępowanie administracyjne

W wyniku kontroli prowadzonych w 2021r. wydano 24 decyzje administracyjne w celu poprawienia warunków higienicznych i technicznych placówek, w tym 13 zmieniających termin wykonania zarządzeń.

Wyegzekwowano 10 decyzji w tym 7 wydanych w latach ubiegłych. Ponadto wydano 9 decyzji płatniczych.

Wnioski:

Podsumowując stan sanitarno - higieniczny w nadzorowanych placówkach zauważamy systematyczną poprawę zarówno w zakresie warunków technicznych jak i higienicznych.

W zależności od potrzeb remontowano pomieszczenia dydaktyczne, sanitariaty, sale gimnastyczne, korytarze, oddano do użytku nowe boiska sportowe co poprawiało ich standard i zapewniło uczniom lepsze warunki nauki.

W 2021 roku działania sekcji Higieny Dzieci i Młodzieży były skoncentrowane przede wszystkim na obecnej sytuacji epidemicznej, gdzie kładziono nacisk na przestrzeganie zasad higieny oraz stosowanie wszelkich obostrzeń.

W każdej placówce zostały opracowane wewnętrzne regulaminy i procedury funkcjonowania szkoły w czasie epidemii uwzględniające ich specyfikę stosownie do wytycznych MEN, MZ i GIS dla publicznych i niepublicznych szkół i placówek.

Współpraca z dyrektorami szkół, władzami lokalnymi układa się poprawnie.

VIII. NADZÓR NAD BEZPIECZEŃSTWEM ŻYWNOŚCI, ŻYWIENIA I PRZEDMIOTÓW UŻYTKU

W 2021r. na nadzorowanym terenie zarejestrowanych było **1278** obiekty, w których przeprowadzono łącznie **322** kontrole.

Realizacja planu kontroli za 2021r.

- liczba zaplanowanych kontroli w zakładach	- 227
- liczba przeprowadzonych kontroli planowanych	- 155
- liczba nie zrealizowanych kontroli planowanych	- 72
- liczba kontroli nieplanowanych	- 167

Przyczyny niezrealizowania w pełni planów kontroli to:

- w 2 obiektach zawieszono prowadzenie działalności,
- 3 obiekty zaplanowane do kontroli i niezrealizowane - wykreślono,
- sytuacja epidemiczna Covid-19:
 - zaangażowaniem pracowników sekcji w inne działania związane z ogłoszonym stanem epidemii COVID-19 (dyżury przy telefonie alarmowym; prowadzenie wywiadów epidemiologicznych; udzielanie informacji telefonicznych; wizytacje i kontrole w obiektach z udziałem innych służb: Policja, Straż Miejska w zakresie przestrzegania obostrzeń, zakazów, nakazów w związku ze stanem epidemii; obsługa systemu SEPIS; wpisywanie do systemu EWP osób poddanych kwarantannie; przesyłanie cotygodniowych raportów do Powiatowego Lekarza Weterynarii o adresach, pod którymi przebywają osoby objęte kwarantanną)
 - zamknięcie obiektów żywienia zbiorowego zamkniętego – placówki oświatowe.

Kontrole ponadplanowe dotyczyły:

- kontroli na wniosek przedsiębiorców (powstanie nowych obiektów, rozszerzenie zakresu działalności, zmiana prowadzącego działalność w obiekcie),
- rekontroli potwierdzających usunięcie uchybień,
- kontroli interwencyjnych,
- kontrola związana z COVID-19.
- kontrola związana z powiadomieniem w systemie RASFF,
- kontrole w związku z poborem próbek żywności oraz materiałów i wyrobów przeznaczonych do kontaktu z żywnością do badań laboratoryjnych.

Obiekty objęte bieżącym nadzorem sanitarnym według rejestru zakładów to:

- zakłady produkcji żywności	- 35
- zakłady żywienia zbiorowego otwarte	- 139
- zakłady żywienia zbiorowego zamknięte	- 65
- obiekty obrotu żywnością (sklepy, kioski, hurtownie)	- 350
- obiekty ruchome i tymczasowe	- 60
- środki transportu żywności	- 199

oraz

- miejsca produkcji PU	- 2
- obiekty obrotu PU	- 20

Ponadto 408 obiektów tj. :

- produkcja pierwotna - 218
- produkcja pierwotna i dostawcy bezpośredni - 111
- producenci żywności w warunkach domowych - 6
- obiekty agroturystyczne - 3
- apteki, punkty apteczne, sklepy zielarskie i medyczne - 30
- inne obiekty obrotu (saloniki prasowe, stoiska z żywnością, suplementami diety, automaty do żywności, sprzedaż internetowa) - 40

Łącznie w 2021r. w w/w obiektach przeprowadzono **322** kontrole sanitarne.

Za stwierdzone uchybienia sanitarno-higieniczne nałożono łącznie **8** mandatów karnych na łączną kwotę **2400,00 zł** oraz za stwierdzenie naruszeń nakazów i zakazów przeciwepidemicznych nałożono łącznie **42** mandaty karne na łączną kwotę **980,00 zł**.

Wydano **200** decyzji administracyjnych, w tym:

- 12 decyzji nakładających opłaty,
- 117 decyzji dotyczących wykreślenia zakładu z rejestru,
- 44 decyzje zatwierdzające bezwarunkowo zakłady,
- 10 decyzji zmieniających,
- 5 decyzji administracyjnych nakazujących usunięcie uchybień sanitarno-technicznych,
- 3 decyzje zatwierdzające zakłady w związku z rozszerzeniem zakresu działalności,
- 2 decyzje przedłużające termin realizacji zarządzeń decyzji admin,
- 1 decyzja odmawiająca przedłużenia terminu realizacji zarządzeń decyzji admin,
- 2 decyzje dot. umorzenia postępowania administracyjnego,
- 2 decyzje uchylające wydane decyzje,
- 2 decyzje wygaszające.

Rok 2021	Ilość obiektów Nadzorowanych	% obiektów skontrolowanych	% obiektów sklasyfikowanych
Zakłady produkcji żywności i PU	37	84	70
Zakłady obrotu żywnością	350	23	13
Zakłady żywienia zbiorowego	204	46	35
Środki transportu	199	7	-

Obiekty ruchome	60	23	2
Obiekty obrotu PU	20	25	-
Obiekty agroturystyczne	3	33	33
Produkcja pierwotna	218	1	1
Produkcja pierwotna i dostawy bezpośrednie	111	2	1
Produkcja żywności w warunkach domowych	6	-	-
Inne obiekty obrotu w tym apteki, punkty apteczne, sklepy zielarskie i medyczne	70	17	-
Razem	1278	20	12

Nadzór nad obiektami żywnościowo-żywnieniowymi i PK w roku 2021

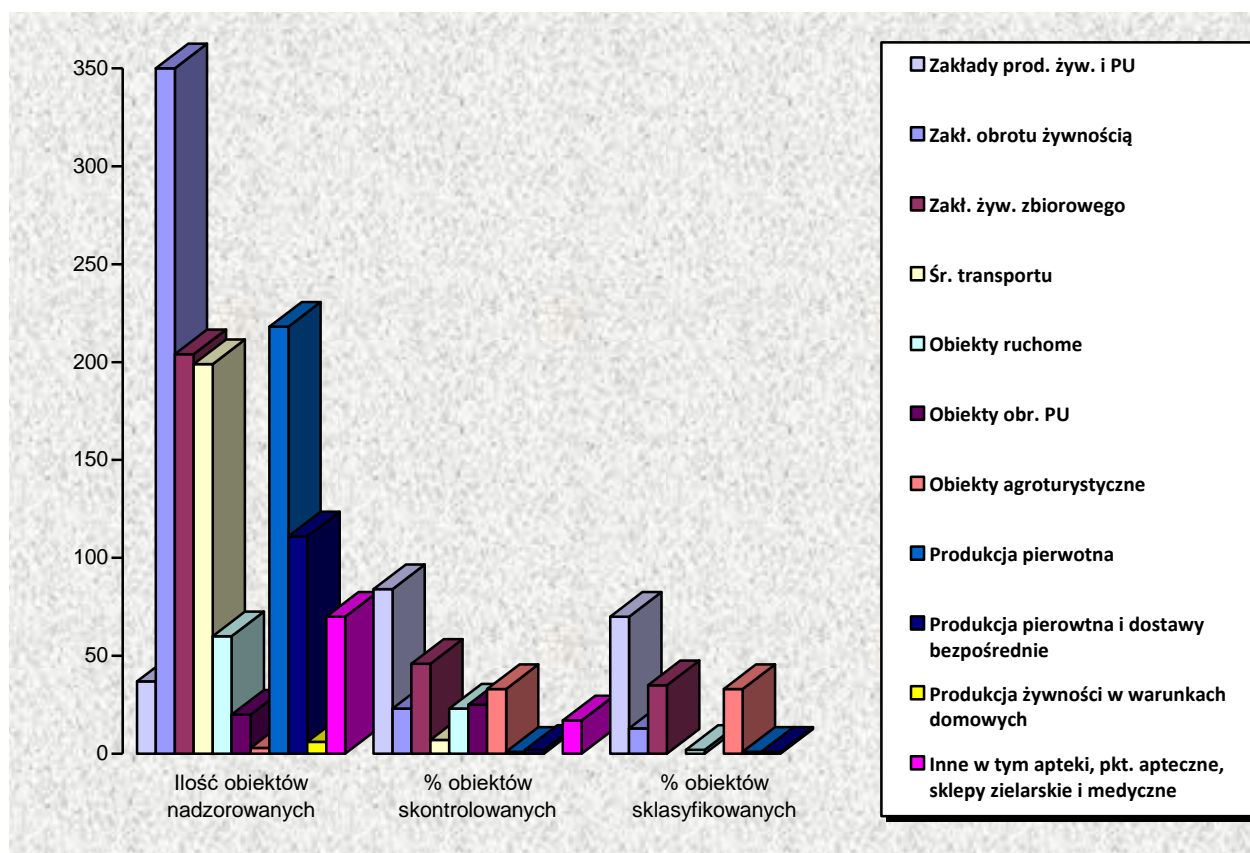

Obiekty objęte bieżącym nadzorem w 2021r.

Lp.	Obiekty objęte nadzorem w roku 2021	Ilość	% ogółu
1	Zakłady produkcji żywności	35	4
2	- Zakłady produkcji opakowań przeznaczony do kontaktu z żywnością	2	0,2
3	Zakłady obrotu żywnością (sklepy, kioski, hurtownie)	350	40,1
4	Zakłady żywienia zbiorowego	204	23,4
5	Środki transportu	199	22,8
6	Obiekty ruchome	60	6,9
7	Obiekty obrotu PU	20	2,3
8	Obiekty agroturystyczne	3	0,3
Ogółem		873	100

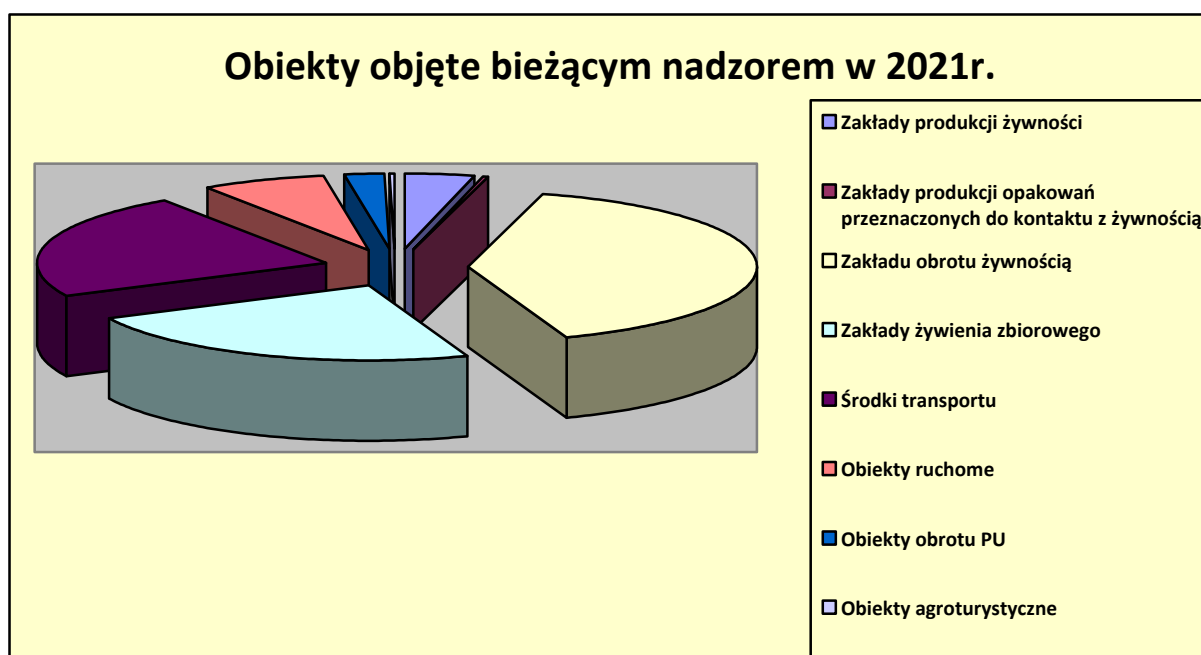

Bieżący nadzór nad obiektami w latach 2021 - 2017

Rodzaj nadzorowanych obiektów	Rok 2021		Rok 2020		Rok 2019		Rok 2018		Rok 2017	
	Ilość obiektów	% skontrolowanych	Ilość obiektów	% skontrolowanych	Ilość obiektów	% skontrolowanych	Ilość obiektów	% skontrolowanych	Ilość obiektów	% skontrolowanych
Zakłady produkcji żywności i PU	37	84	40	47	39	92	43	93	43	93
Zakłady obrotu żywnością	350	23	364	20	381	45	412	40	434	39
Zakłady żywienia zbiorowego	207	46	176	31	171	91	166	92	169	86
Miejsca obrotu PU	20	25	25	20	23	43	21	57	23	70
Środki transportu i obiekty ruchome	259	11	270	7	248	11	241	23	215	12
Ogółem	873	27	875	19	862	46	883	52	884	38

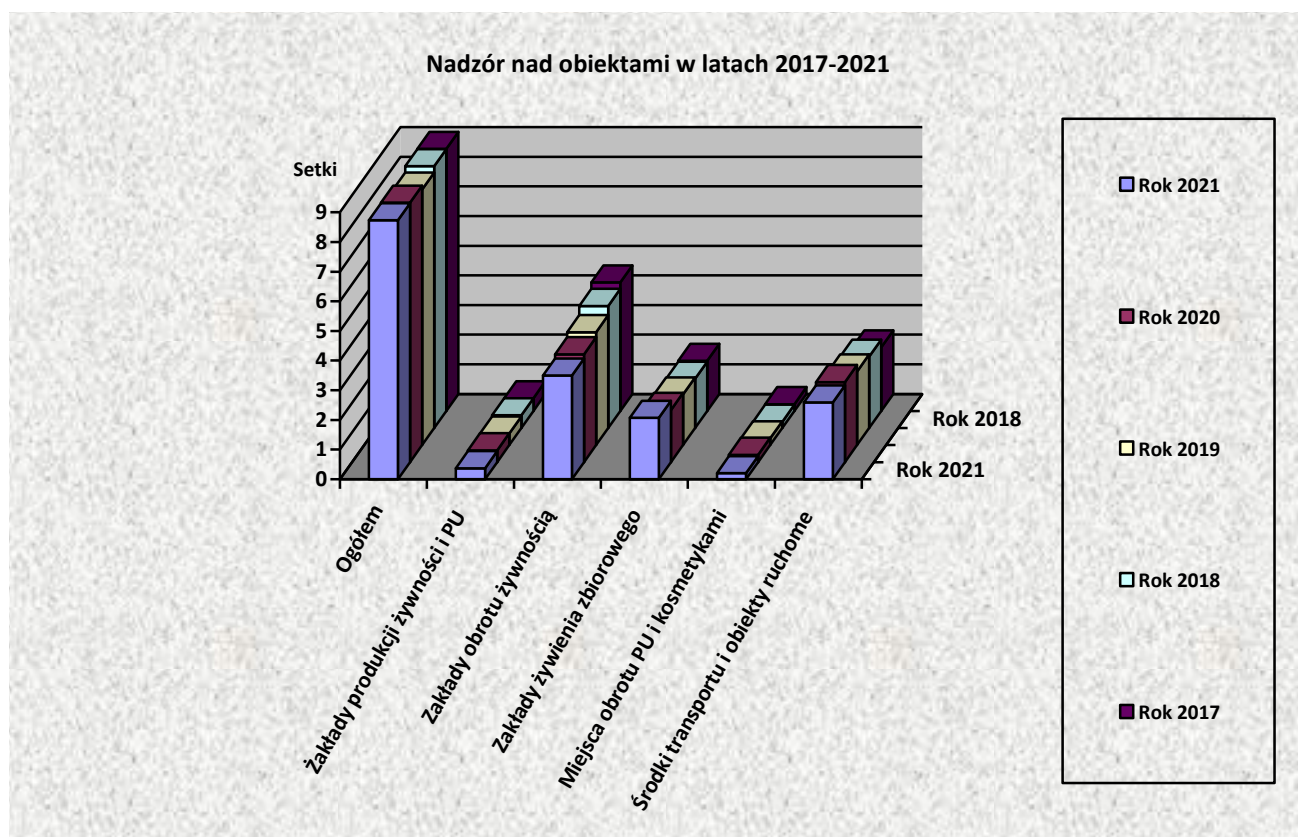

Najczęściej występujące nieprawidłowości stwierdzane na podstawie przeprowadzonych ocen stanu sanitarnego nadzorowanych obiektów zgodnie z obowiązującymi arkuszami oceny:

- niewłaściwy stan sanitarno – higieniczny pomieszczeń zakładu, czystość bieżąca niezachowana,
- niewłaściwa jakość zdrowotna środków spożywczych wprowadzanych do obrotu (przeterminowane),
- brak przestrzegania i utrzymania procedur, instrukcji GHP, GMP oraz systemu opracowanego na zasadach HACCP,
- nieprawidłowy stan sanitarno – techniczny pomieszczeń zakładu,
- brak aktualnego wyniku badania wody, zgodnie z częstotliwością opracowaną w ramach procedury kontroli wewnętrznej.

Zakwestionowane i wycofane podczas kontroli środki spożywcze

W 2021r. podczas przeprowadzonych kontroli sanitarnych zakwestionowano i wycofano z obrotu środki spożywcze w ilości **22,87 kg** łącznie na kwotę **377,65 zł**.

Dla porównania w 2020r. podczas przeprowadzonych kontroli sanitarnych zakwestionowano i wycofano z obrotu środki spożywcze w ilości **88,27 kg, 7 szt.** oraz **61,262 l** łącznie na kwotę **2341,86 zł**.

Realizacja planu poboru próbek i podejmowane działania:

W 2021r. w ramach urzędowej kontroli i monitoringu w nadzorowanych zakładach pobrano do badań laboratoryjnych **191 próbek** w tym :

- **187** próbek żywności,
- **4** próbki materiałów i wyrobów przeznaczonych do kontaktu z żywnością.

Zakwestionowano 13 próbek żywności tj.:

- 1 próbkę środka spożywczego pn. Tofu zielone, producent: NaturAvena Sp. z o.o., ul. Raszyńska 13, 05-500 Piaseczno pobraną w kierunku obecności organizmów genetycznie modyfikowanych – stwierdzono nieprawidłowe znakowanie tj. znak graficzny „BEZ GMO” umieszczony na opakowaniu przedmiotowego produktu niezgodny ze wzorem znaku graficznego „BEZ GMO” określonym w Rozporządzeniu Ministra Rolnictwa i Rozwoju Wsi z dnia 04.11.2019r. w sprawie znaków graficznych, które stosuje się w celu oznakowania żywności i pasz jako wolnych od organizmów genetycznie zmodyfikowanych.(Dz. U z 2019r. poz. 2236).
- 1 próbkę suplementu diety pn. VisolVit Junior Żelki, producent: Zakład Produkcji Cukierniczej "Cymes" dla Angelini Pharma Polska Sp. z o.o., ul. Podleśna 83, 05-552 Łazy pobranego w kierunku zawartości witaminy rozpuszczalnej w wodzie - witaminy C – stwierdzono nieprawidłowe znakowanie tj. nieprawidłowe wyrażenie daty minimalnej trwałości, niezgodne z załącznikiem X do Rozporządzenia Parlamentu Europejskiego i Rady (UE) Nr 1169/2011 z dnia 25 października 2011r. w sprawie przekazywania konsumentom informacji na temat żywności, zmiany rozporządzeń Parlamentu Europejskiego i Rady (WE) nr 1924/2006 i (WE) nr 1925/2006 oraz uchylenia dyrektywy Komisji 87/250/EWG, dyrektywy Rady 90/496/EWG, dyrektywy Komisji 1999/10/WE, dyrektywy 2000/13/WE Parlamentu Europejskiego i Rady, dyrektyw Komisji 2002/67/WE i 2008/5/WE oraz rozporządzenia Komisji (WE) nr 608/2004.

- 1 próbkę środka spożywczego pn. Pieczywo pszenne WEKA 350g, producent: Piekarnia Cukiernia Tomasz Sosnowski, ul. Podzamcze 25, 29-100 Włoszczowa pobranego w kierunku zawartości metali (ołów, kadm, rtęć) – stwierdzono nieprawidłowe znakowanie tj. nieprawidłowe wyrażenie daty minimalnej trwałości, niezgodne z załącznikiem X do Rozporządzenia Parlamentu Europejskiego i Rady (UE) Nr 1169/2011 z dnia 25 października 2011r. w sprawie przekazywania konsumentom informacji na temat żywności, zmiany rozporządzeń Parlamentu Europejskiego i Rady (WE) nr 1924/2006 i (WE) nr 1925/2006 oraz uchylecia dyrektywy Komisji 87/250/EWG, dyrektywy Rady 90/496/EWG, dyrektywy Komisji 1999/10/WE, dyrektywy 2000/13/WE Parlamentu Europejskiego i Rady, dyrektyw Komisji 2002/67/WE i 2008/5/WE oraz rozporządzenia Komisji (WE) nr 608/2004.
- 1 próbkę środka spożywczego pn. Mąka pszenna typ 750, producent: Zakłady Zbożowo - Młynarskie w Piotrkowie Trybunalskim, ul. Słowackiego 36, 97-300 Piotrków Trybunalski pobraną w kierunku poziomu mikotoksyn (alkaloid sporysz, ochratoksyna A, deoksyniwalenol, zearalenon, T-2, HT-2, Suma T-2, HT-2) – stwierdzono nieprawidłowe znakowanie tj. wyrażenie daty minimalnej trwałości niezgodne z załącznikiem X do Rozporządzenia Parlamentu Europejskiego i Rady (UE) Nr 1169/2011 z dnia 25 października 2011r. w sprawie przekazywania konsumentom informacji na temat żywności, zmiany rozporządzeń Parlamentu Europejskiego i Rady (WE) nr 1924/2006 i (WE) nr 1925/2006 oraz uchylecia dyrektywy Komisji 87/250/EWG, dyrektywy Rady 90/496/EWG, dyrektywy Komisji 1999/10/WE, dyrektywy 2000/13/WE Parlamentu Europejskiego i Rady, dyrektyw Komisji 2002/67/WE i 2008/5/WE oraz rozporządzenia Komisji (WE) nr 608/2004.
- 9 próbek środka spożywczego pn. Makreła cała mrożona, importer: POLSEAFOOD Sp. z o.o. Sp. K., ul. Więckowskiego 1/7, 70-411 Szczecin pobranych w kierunku oznaczenia poziomu histaminy – stwierdzono nieprawidłowe wyrażenie daty minimalnej trwałości, niezgodne z załącznikiem X do Rozporządzenia Parlamentu Europejskiego i Rady (UE) Nr 1169/2011 z dnia 25 października 2011r. w sprawie przekazywania konsumentom informacji na temat żywności, zmiany rozporządzeń Parlamentu Europejskiego i Rady (WE) nr 1924/2006 i (WE) nr 1925/2006 oraz uchylecia dyrektywy Komisji 87/250/EWG, dyrektywy Rady 90/496/EWG, dyrektywy Komisji 1999/10/WE, dyrektywy 2000/13/WE Parlamentu Europejskiego i Rady, dyrektyw Komisji 2002/67/WE i 2008/5/WE oraz rozporządzenia Komisji (WE) nr 608/2004.

Działania podejmowane w związku z powiadomieniami w systemie RASFF (System Wczesnego Ostrzegania o Niebezpiecznych Produktach Żywnościowych i Paszach)

Powiadomienia alarmowe:

W 2021r. w związku z **powiadomieniami alarmowymi** w ramach systemu RASFF uzyskano **informacje telefoniczne:**

- dot. **grejpprut odmiana Starruby** - przekroczenie NDP pozostałości pestycydu metylochloropyryfosu,
- dot. **ćwiartka tylna z kurczaka w marynacie** - stwierdzenie obecności Salmonella Entertidis w próbkach skórek szyjek kurcząt,
- dot. produktu pn. „**Total Men**”- stwierdzenie obecności niezadeklarowanej substancji syldenafilu,

- dot. **pomarańczy** z Egiptu - przekroczenie NDP pozostałości pestycydu chloropiryfosu etylowego,
- dot. **skrzydelka z kurczaka, filet z kurczaka** - stwierdzenie obecności Salmonella Entertidis w próbkach skórek szyjek kurcząt,
- dot. **ziemniaki jadalne** odmiana Impala - przekroczenie NDP pozostałości pestycydu chloropiryfosu,
- dot. **HELIO sezam luskany** – wykrycie obecności Salmonella,
- dot. **ćwiartka tylna z kurczaka w przyprawach na grill** - wykrycie obecności Salmonella Entertidis,
- dot. **T-nylon spaghetti scoop** – migracja pierwszorzędowych amin aromatycznych,
- dot. **mieszanka przyprawowa AMCOSOL SUPER 50NI** użyta do produkcji boczku - zanieczyszczenie tlenkiem etylenu,
- dot. **mączki chleba świętojańskiego** użytego do produktów rybnych -zanieczyszczenie tlenkiem etylenu,
- dot. substancji dodatkowej **Lygomme** firmy Cargill użytej do produkcji lodów - zanieczyszczenie tlenkiem etylenu,
- dot. produktu „**Irlandzki ser marki Cahill’s**” - wykrycie Listeria monocytogenes,
- dot. produktu „**Makaron razowy świderki z mąki z pszenicy durum**” La Campagna – stwierdzenie przekroczenia NDP deoksyniwalenolu (DON),
- dot. **suplementy diety MASPEX „Polski Lek”** - zanieczyszczenie tlenkiem etylenu,
- dot. **Kapusta pekińska** – wykrycie obecności pozostałości pestycydu chloropiryfosu,
- dot. **węglan wapnia** użyty do produkcji suplementu diety Molekin Osteo - zanieczyszczenie tlenkiem etylenu,
- dot. produktu „**ćwiartka tylna kurczaka w przyprawach na grill**” - wykrycie obecności Salmonella Entertidis,
- dot. produktu „**salami wielkopolskie**” – obecność maduramycyny,
- dot. produktu „**sezam luskany**”- wykrycie obecności Salmonella,
- dot. produktu „**Orzechy pistacjowe 100g. Bakalie z całego świata**– stwierdzenie przekroczenia NDP aflatoksyny B1 oraz sumy aflatoksyn B1+B2+G1+G2,
- dot. suplementu diety pn. **innovit Witamina D** - zanieczyszczenie tlenkiem etylenu,
- dot. **Chochla Florina** – migracja specyficzna pierwszorzędowych amin aromatycznych,
- dot. produktu pn. „**Żywiec Zdrój Niegazowany**”- stwierdzenie obecności paciorkowców kałowych,
- dot. produktu „**skrzydelka z kurczaka**” - wykrycie obecności Salmonella Entertidis ,
- dot. produktu „**Pasztetowa wiejska**”- stwierdzenie obecności Listeria monocytogenes,
- dot. produktu „**Skrzydła klasy A z kurczaka świeże**” - wykrycie obecności Salmonella,
- dot. **Chefaid bakspatel** - migracja pierwszorzędowych amin aromatycznych,
- dot. **Nylon bakspatel 33 cm** - migracja pierwszorzędowych amin aromatycznych,
- dot. produktu pn. **Rodzynki Sultanki** - stwierdzenie przekroczenia NDP ochratoksyny A,
- dot. produktu pn. **PressCAL®MD92.5** wykorzystanego do produkcji suplementów diety: Calcium Duo Alergo oraz Calcium z Witaminą C o smaku pomarańczowym – zanieczyszczenie tlenkiem etylenu.

Powiadomienia informacyjne:

W 2021r. w związku z powiadomieniami **informacyjnymi** w ramach systemu RASFF uzyskano **informacje telefoniczne:**

- dot. **grejfrut Star Ruby** z Turcji - przekroczenie NDP pozostałości pestycydu chloropiryfosu,
- dot. **mięsa drobiowego** – w związku ze stwierdzeniem Salmonella Entertidis na fermie drobiu,
- dot. **produktów marki Monster i Burn** - przekroczenie NDP glikolu propylenowego E-1520,
- dot. **kasza jaglana SARITA** - przekroczenie NDP pozostałości pestycydu glifosat ,
- dot. **napój alkoholowy Seagram's Gin** – obecność kawałków szkła w butelce,
- dot. **ćwiartka z kurczaka, udziec z kurczaka** - stwierdzenie obecności Salmonella Entertidis w próbkach skórek szyjek kurcząt ,
- dot. **frytura gastronomiczna 100% olej palmowy rafinowany** – w sprawie estrów 3-MCPD,
- dot. **sękacz kakaowy, sękacz śmietankowy** - w sprawie estrów 3-MCPD,
- dot. **tuńczyk w zalewie rozdrobniony w strzępach** - przekroczenie NDP kadmu,
- dot. **TRAVEL cup SINSAY** – zmiany organoleptyczne (smak, zapach),
- dot. **organic kubek z włókna bambusowego** – w składzie niedozwolony sproszkowany bambus,
- dot. **kubek z melaminy z nadrukiem** – obecność włókna bambusowego,
- dot. **Eloy: zestawy sztućców, bidonów, lunch boxów** – obecność włókna bambusowego,
- dot. **canpol babies** zestaw naczyń bambusowych - obecność niedozwolonych substancji tj. proszek kukurydziany i włókno bambusa,
- dot. **SMIKI zestaw naczyń Jednorożec** - w składzie niedozwolony sproszkowany bambus,
- dot. **„Kurkuma”**- stwierdzenie obecności Salmonella,
- dot. **BACIOLAND Zestaw Naczyń Bambusowych Pszczółka** - obecność włókna bambusowego,
- dot. **surowe mięso drobiowe** pochodzącego z zakładu – Ubojnia Drobiu Żak, ul. Batalionów Chłopskich 234, 25-648 Kielce - stwierdzenie obecności Salmonella Entertidis w próbkach skórek szyjek kurcząt ,
- dot. produktu **„Papryka czerwona”**- stwierdzenie przekroczenia NDP pestycydu etefonu,
- dot. produktu pn. **„Bezpośredni sok jabłkowy 100% tłoczony”**- stwierdzenie przekroczenia NDP patuliny.

W 2021r. w związku z powiadomieniami o niezgodności w ramach systemu RASFF uzyskano **informacje telefoniczne:**

- dot. produktu pn. **Big Jeff Steak Sauce - Spicy Tomato Sauce** – substancje konserwujące: kwas sorbowy i benzoesowy,

W 2021r. podejmowano działania w związku z:

- pismem Znak: NHZ.9011.4.1.2021 z dnia 24.02.2021r. Świętokrzyskiego Państwowego Wojewódzkiego Inspektora Sanitarnego w sprawie produktu pn. „kryształy japońskie” oferowanego do sprzedaży na stronach internetowych w związku z obecnością w składzie kolonii bakterii oraz drożdży oraz wykazywania potencjalnych właściwości leczniczych,
- pismem Znak: NHZ.9011.4.3.2021 z dnia 24.04.2021r. Świętokrzyskiego Państwowego Wojewódzkiego Inspektora Sanitarnego w sprawie prewencyjnego wycofania z obrotu handlowego suplementów diety marki COLON w związku z podejrzeniem zanieczyszczenia bakteriami Salmonella,

- pismem Znak: NHZ.9011.4.4.2021 z dnia 26.05.2021r. Świętokrzyskiego Państwowego Wojewódzkiego Inspektora Sanitarnego w sprawie produktów, dla których wprowadzający do obrotu zadeklarowali zawartość johimbiny,
- pismem Znak: NHZ. 9011.1.1.2021 z dnia 04.06.2021r. Państwowego Powiatowego Inspektora Sanitarnego w Busku - Zdroju w sprawie produktu Kapusta czerwona Koliber, w związku z przekroczeniem NDP pozostałości pestycydu tifanat metylowy,
- pismem SEIIa.9020/5.6.2021 z dnia 13.09.2021r. Państwowego Powiatowego Inspektora Sanitarnego w Kielcach w sprawie decyzji PPIS w Krakowie zakazującej wprowadzania do obrotu produktu pn. „Melatonina Forte 5 mg kapsułki” do czasu wyjaśnienia czy produkt nie spełnia wymagań produktu leczniczego.

W 2021r. w związku z powiadomieniami o niezgodności w ramach systemu RASFF dokonywano przeglądu stron internetowych w związku z:

- pismem z dnia 26.06.2020r. Znak: NHZ.9011.10.7.2020 Świętokrzyskiego Państwowego Wojewódzkiego Inspektora Sanitarnego w sprawie niedozwolonych oświadczeń zdrowotnych w reklamie suplementu diety pn. Detonic.
- pismem z dnia 26.06.2020r. Znak: NHZ.9011.10.6.2020 Świętokrzyskiego Państwowego Wojewódzkiego Inspektora Sanitarnego w sprawie niedozwolonych oświadczeń zdrowotnych w reklamie suplementu diety pn. Lung Detox.

W 2021r. dokonywano przeglądu stron internetowych w związku z:

- pismem Znak: NHZ. 9011.4.16.2021 z dnia 05.11.2021r. Świętokrzyskiego Państwowego Wojewódzkiego Inspektora Sanitarnego w sprawie ofert sprzedażowych produktów zawierających chlorowodorki johimbiny i grupę johimbiny oraz DHEA.

W związku z powiadomieniami w ramach systemu RASFF nie wycofywano produktów.

Współpraca z innymi instytucjami i organami

Inspekcja Weterynaryjna

W ramach współpracy organów Państwowej Inspekcji Sanitarnej i organów Inspekcji Weterynaryjnej:

- przesłano aktualną listę zakładów nadzorowanych wspólnie przez obie Inspekcje z proponowanymi terminami wspólnych kontroli,
- przesłano listę zakładów nadzorowanych przez Inspekcję Sanitarną, które pozyskują w procesie produkcji produkty przeznaczone na cele paszowe (browar, młyny),
- przesyłano zbiorcze miesięczne raporty z przeprowadzonych kontroli w obiektach obrotu żywienia zbiorowego otwartego w zakresie identyfikowalności / legalności pochodzenia mięsa wieprzowego, dziczyzny oraz zagospodarowania odpadów pochodzenia zwierzęcego, usuwania odpadów pokonsumpcyjnych w obiektach żywnościowych w związku z zagrożeniem ASF.
- przesyłanie cotygodniowych raportów do Powiatowego Lekarza Weterynarii o adresach, pod którymi przebywają osoby objęte kwarantanną.

Otrzymano za pośrednictwem ŚPWIS od Wojewódzkiego Lekarza Weterynarii zaktualizowaną listę wytwarzanych przez producentów z terenu województwa świętokrzyskiego produktów mięsnych, wędzonych tradycyjnie objętych odstępstwem w zakresie WWA.

W 2021r. prowadzono postępowanie w związku z pismem Powiatowego Lekarza Weterynarii w Jędrzejowie w sprawie nieprawidłowości sanitarno – technicznych w hurtowni objętej wspólnym nadzorem.

W 2021r. podejmowano działania w związku z otrzymanymi powiadomieniami w systemie RASFF za pośrednictwem Świętokrzyskiego Państwowego Wojewódzkiego Inspektora Sanitarnego od Powiatowych Lekarzy Weterynarii właściwych ze względu na miejsce prowadzonej działalności przez zakłady produkcyjne wprowadzające do obrotu środki spożywcze pochodzenia zwierzęcego o niewłaściwej jakości zdrowotnej.

W związku z zagrożeniem ASF przeprowadzono wspólnie 4 kontrole (kioski ze sprzedażą mięsa) oraz wizytacje na Targowisku w Jędrzejowie w związku z COVID-19.

Policja

W 2021r. z udziałem przedstawicieli Policji w związku z wystąpieniem stanu epidemii przeprowadzono łącznie **318 wizytacji** oraz **4 kontrole**, w tym :

- **2 kontrole interwencyjne** w związku z interwencjami konsumentów (sklepy spożywcze),
- **2 kontrole tematyczne** (ruchomy obiekt sprzedaży żywności, sklep spożywczy).

Inspekcja Jakości Handlowej Artykułów Rolno -Spożywczych, Państwowa Inspekcja Ochrony Roślin i Nasiennictwa

W ramach realizacji Planu działania na 2021r. dotyczącego produkcji pierwotnej żywności pochodzenia roślinnego realizowanego w ramach porozumienia w sprawie współdziałania Państwowej Inspekcji Sanitarnej, Państwowej Inspekcji Ochrony Roślin i Nasiennictwa, Inspekcji Jakości Handlowej Artykułów Rolno - Spożywczych, Inspekcji Ochrony Środowiska w zakresie zapewnienia bezpieczeństwa produkcji pierwotnej żywności pochodzenia roślinnego przeprowadzono z PIORIN **1 kontrolę** u producenta produkcji pierwotnej - uprawa ogórka w zakresie przestrzegania przepisów dot. higieny w produkcji pierwotnej. Pobrano do badań laboratoryjnych 1 próbkę ogórka do badań w kierunku metali szkodliwych dla zdrowia, PIORIN pobrał próbkę ogórka do badań w kierunku pozostałości pestycydów. Próbek nie kwestionowano.

Otrzymano informację od Świętokrzyskiego Wojewódzkiego Inspektora Ochrony Roślin i Nasiennictwa za pośrednictwem Świętokrzyskiego Państwowego Wojewódzkiego Inspektora Sanitarnego o wykryciu w próbce pietruszki pozostałości substancji czynnej – linuron, która obecnie nie jest dopuszczona do stosowania, próbka była pobrana przez przedstawiciela PIORIN Oddział w Jędrzejowie u nadzorowanego rolnika, wpisanego do rejestru prowadzonego przez Państwowego Powiatowego Inspektora Sanitarnego w Jędrzejowie w zakresie produkcji pierwotnej zbóż i pietruszki, przeprowadzono postępowanie wyjaśniające, ustalono, iż kwestionowana pietruszka została sprzedana bez możliwości identyfikacji nabywców. Pouczono rolnika o bezwzględnym przestrzeganiu GAP.

Inspekcja Farmaceutyczna

W 2021r. w ramach sprawowania urzędowej kontroli przeprowadzono łącznie **12 kontroli**, w tym:

- 7 kontroli podczas których oceniono 12 suplementów diety w zakresie składu, oznakowania, w tym zastosowanych oświadczeń zdrowotnych (apteki, 1 sklep zielarsko - medyczny),
- 3 kontrole związane z poborem próbek (apteki), 1 próbka została zakwestionowana ze względu na nieprawidłowe oznakowanie.
- 2 kontrole w związku z pismem GIS w sprawie produktów z kory johimby.

Suplementy diety, kosmetyki przechowywane na odrębnych regałach, oddzielone od leków.

Nieprawidłowości w zakresie kompetencji Inspekcji Farmaceutycznej (np. dot. produktów o ewentualnych właściwościach leczniczych) nie stwierdzono, w związku z powyższym nie informowano Inspekcji Farmaceutycznej o wynikach kontroli.

W czasie kontroli w aptekach nie stwierdzono działań reklamowych, dostępnych bezpłatnych próbek, kuponów rabatowych, sprzedaży wiązanej, uchybień w zakresie prezentacji małych w odniesieniu do żywności dla niemowląt i dzieci.

Władze samorządowe

- Uczestniczono w opracowaniu oceny stanu sanitarnego powiatu jędrzejowskiego w zakresie:
Higieny Żywności, Żywienia i Produktów Kosmetycznych (z wyszczególnieniem stanu poszczególnych gmin) do Starostwa Powiatowego w Jędrzejowie.
- Uczestniczono w opracowaniu oceny stanu sanitarnego gminy Sobków dla Urzędu Gminy w Sobkowie.

Na stronie internetowej PSSE Jędrzejów umieszczono między innymi informacje n.t.:

- Kampania EFSA „Wybieraj bezpieczną żywność”.
- Uwaga na alkohol nieznanego pochodzenia.
- Nowe przepisy dotyczące eksportu żywności do Chin.
- Pilna informacja dla eksporterów żywności do Chin podlegających nadzorowi organów.
- Państwowej Inspekcji Sanitarnej.
- Przedświąteczny okres zakupów.

z FB

- Czym są i jak wpływają na nasze zdrowie? Izomery trans kwasów tłuszczowych.
- Odpowiednie znakowanie produktów żywnościowych to dbanie o zdrowie wszystkich nas.
- Odliczanie do „Majówki” czas start. Przepis na zdrowy piknik.
- Jedzmy polskie owoce bo dobre i zdrowe.
- Bezpieczne wakacje, bezpieczne grzybobranie.
- Nie wszystkie suplementy są dla wszystkich.
- Nie ma żywności wiecznie trwałej.
- Jak prawidłowo przechowywać żywność.

Działania podejmowane w ramach interwencji na wniosek konsumentów

W 2021r. do Sekcji Higieny Żywności, Żywienia i PK wpłynęło do PPIS w Jędrzejowie

- **25 interwencji**, w tym:

- **11 interwencji** dotyczących sklepów spożywczych, w tym supermarketów: obecności w obrocie środków spożywczych niewłaściwej jakości zdrowotnej - nieswieżych, przeterminowanych, niewłaściwy stan sanitarno – higieniczny (brudno), spożywania alkoholu w sklepie, brak odzieży ochronnej personelu, zły stan techniczny urządzeń chłodniczych, nie przestrzeganie obostrzeń w związku z Covid-19 (3 interwencje),
- **3 interwencje** dotyczyły PMG – niewłaściwy stan sanitarno - higieniczny (brudno) oraz wyposażenia, brak odzieży ochronnej personelu, brak środków dezynfekcyjnych, obecność w obiekcie osób postronnych nie przestrzeganie obostrzeń w związku z Covid-19 (1 interwencja),
- **1 interwencja** dotyczyły zakładu żywienia zbiorowego otwartego - niewłaściwy stan sanitarno - higieniczny (brudno), brak odzieży ochronnej personelu, brak środków dezynfekcyjnych, nie przestrzeganie obostrzeń w związku z Covid-19 (1 interwencja),
- **1 interwencja** dotyczyła hurtowni - niewłaściwe przechowywanie środków spożywczych,
- **1 interwencja** dotyczyła zakładu produkcji żywności – obecności ciała obcego w produkcie (sznurek).

Ponadto **8 interwencji** dotyczących **wyłącznie** nie przestrzegania obostrzeń w związku z Covid-19 załatwiono telefonicznie lub drogą e-mail.

Wszystkie interwencje załatwiono we własnym zakresie.

Przeprowadzono łącznie **18 kontroli interwencyjnych** (1 nie ujęta w MZ 48) z których sporządzono **18 protokołów** (1 protokół wyłącznie z kontroli „covidowej”).

W ramach interwencji nałożono łącznie **3 mandatów** na sumę **600,00 zł** (2/400,00 zł - sklepy, 1/200,00 zł – PMG).

Nadzór nad obiektami w poszczególnych gminach w 2020 roku

Gmina	Ilość nadzorowanych obiektów	Ilość przeprowadzonych kontroli sanitarnych	Ilość wydanych decyzji administracyjnych, uchybeniowych”	Ilość nałożonych mandatów/ na kwotę
Jędrzejów	507	209	3	3/600
Imielno	93	6	-	-
Małogoszcz	108	29	-	1/400
Nagłowice	72	7	-	-
Oksa	50	13	1	1/400
Sędziszów	144	29	-	2/600
Słupia	39	3	-	-
Sobków	76	13	-	-
Wodzisław	189	13	1	1/400
Razem	1278	322	5	8/2400

Podsumowanie

W 2021r. ze względu na nadal trwający stan epidemii plan kontroli obiektów nie został w pełni zrealizowany, nie zrealizowano w większości zaplanowanych kontroli w stołówkach szkół ze względu na zdalne nauczanie, realizowano w miarę możliwości kontrole w obiektach o wysokim ryzyku, interwencyjne, odbiorowe. W 2021r. przeprowadzono 322 kontrole, a w 2020r. 225, a więc w stosunku do roku 2020 zdecydowanie więcej, po wnikliwej analizie można wyciągnąć pewne wnioski i ogólne tendencje:

W 2021r. wydano 5 decyzji administracyjnych dotyczących poprawy stanu sanitarno-technicznego podobnie jak w 2020r., 2 prolongaty terminów usunięcia uchybień oraz 1 decyzja odmowy prolongaty, przy skontrolowaniu znacznie większej liczby zakładów,

W 2021r. wartość zakwestionowanych i wycofanych podczas kontroli środków spożywczych 22,87 kg łącznie na kwotę 377,65 zł, w tym:
środki spożywcze przeterminowane - 288,85 zł,
niewłaściwe przechowywanie – 88,80 zł.

W 2020r. wycofano z obrotu środki spożywcze w ilości 88,27 kg., 7 szt. oraz 61,262 l łącznie na kwotę 2341,86 zł (środki spożywcze przeterminowane).

W 2021r. ilość nałożonych mandatów 8 łącznie na kwotę 2400,00 zł, w 2020r. nałożono łącznie 24 mandaty na kwotę 4700,00 zł.

W 2021r. wpłynęło 25 interwencji, w tym 17 interwencji dot. stanu sanitarno-higienicznego, oraz jakości , pozostałe interwencje związane z covid -19 żywności , w 2020r. wpłynęło – 36 interwencji, w tym 14 dot. stanu sanitarno - higienicznego, oraz jakości żywności, pozostałe interwencje związane z covid -19.

Biorąc pod uwagę powyższe zestawienia oraz dane dotyczące ilości skontrolowanych obiektów/ilości przeprowadzonych kontroli można ostrożnie wnioskować, że stan sanitarno-higieniczny w 2021r. uległ poprawie – zdecydowanie mniejsza liczba nałożonych mandatów, mniej zakwestionowanych i wycofanych podczas kontroli środków spożywczych.

IX. PROMOCJA ZDROWIA I OŚWIATA ZDROWOTNA

Podstawowe kierunki działania w zakresie promocji zdrowia i oświaty zdrowotnej w roku 2021 wynikały z zapisów ustawy o Państwowej Inspekcji Sanitarnej ale także w dużej mierze od sytuacji epidemiologicznej oraz potrzeb zdrowotnych społeczeństwa powiatu. Programy oraz akcje prozdrowotne inicjowane i prowadzone przez Państwową Inspekcję Sanitarną dotyczyły kontynuacji, wdrażania nowych programów profilaktyczno-edukacyjnych o zasięgu ogólnopolskim, wojewódzkim, lokalnym oraz wspierania realizatorów programów edukacyjnych i interwencji nieprogramowych poprzez:

- ✚ organizowanie szkoleń, udzielanie pomocy merytorycznej, udostępnianie materiałów edukacyjnych
- ✚ utrwalanie współpracy z samorządami lokalnymi, instytucjami i organizacjami pozarządowymi
- ✚ nagłaśnianie realizowanej tematyki w lokalnych mediach oraz na stronie internetowej Stacji

W związku z powyższym realizowano następujące zagadnienia problemowe:

1. Ogólnopolskie programy edukacyjne



1.1. Program edukacyjny „Trzymaj Formę”

Program „Trzymaj formę” współorganizowany jest przez Główny Inspektorat Sanitarny oraz Stowarzyszenie „Polska Federacja Producentów Żywności” w ramach strategii WHO dotyczącej diety, aktywności fizycznej i zdrowia. Celem programu "Trzymaj formę" jest edukacja w zakresie trwałego kształtowania prozdrowotnych nawyków wśród młodzieży szkolnej poprzez promocję zasad aktywnego stylu życia i zbilansowanej diety, w oparciu o odpowiedzialność indywidualną i wolny wybór jednostki. W roku szkolnym 2020/2021 8 szkół podstawowych podjęło się realizacji programu. Ze względu na zmieniającą się sytuację epidemiologiczną wywołaną koronawirusem SARS-CoV-2 oraz trudność przewidzenia terminu powrotu uczniów do nauczania stacjonarnego Główny Inspektor Sanitarny oraz Dyrektor Generalny Polskiej Federacji Producentów Żywności Związku Pracodawców, podjął decyzję o odwołaniu realizacji Konkursu wiedzy o zdrowym stylu życia w roku szkolnym 2020/2021.

1.2. Program edukacji antytytoniowej „Bieg po zdrowie”



Głównym celem programu jest zwiększenie wiedzy i umiejętności uczniów na temat zdrowia w kontekście palenia papierosów. Skierowany jest on do uczniów klas czwartych szkół podstawowych. Na realizację programu przeznaczono 6 godzin lekcyjnych, a zajęcia odbywają się w formie ćwiczeń, dyskusji wzmacniających aktywne uczestnictwo uczniów. W roku szkolnym 2020/2021 w projekcie wzięło udział 6 szkół, 90 uczniów z terenu powiatu jędrzejowskiego.

1.3. Program edukacyjny „ARS czyli jak dbać o miłość”



W roku szkolnym 2020/2021 projekt realizowały 3 szkoły ponadpodstawowe, a jego celem było pogłębienie wiedzy na temat konsekwencji używania substancji psychoaktywnych m.in. alkoholu, papierosów czy narkotyków. Struktura programu oparta jest na 3 częściach, które mogą być zrealizowane w czasie 6 godzin lekcyjnych (minimum), istnieje możliwość wydłużenia czasu realizacji programu, jednakże górną granicą jest 12 godzin lekcyjnych. Cały program może zostać przeprowadzony w ciągu jednego dnia. W tej kwestii jest duża dowolność. W programie wzięło udział 486 uczniów.

1.4. Program edukacyjny „Skąd się biorą produkty ekologiczne”



Celem programu jest zwiększanie świadomości i wiedzy na temat rolnictwa ekologicznego oraz budowanie właściwych nawyków żywieniowych od najmłodszych lat. Grupa, do której skierowany jest program, to dzieci uczęszczające do przedszkoli w wieku 5-6 lat, a także rodzice i opiekunowie dzieci. Okres przedszkolny jest niezmiernie ważnym etapem kształtowania się postaw determinujących aktualne i przyszłe zachowania dotyczące zdrowia. Dlatego też istotne jest edukowanie dzieci w zakresie prawidłowego żywienia już od najmłodszych lat. W roku szkolnym 2020/2021 do programu przystąpiło 6 przedszkoli, w tym 193 dzieci.

2. Realizowano również programu wojewódzkie:



2.1. Program edukacyjny dla przedszkoli „Czyste powietrze wokół nas”

Program stanowi pierwszy etap nabywania wiedzy na temat szkodliwości dymu tytoniowego. Uczy sposobów radzenia sobie w sytuacjach, w których dziecko narażone jest na przebywanie w środowisku osób palących.

Celem programu jest:

- ✚ Wzrost kompetencji rodziców w zakresie ochrony dzieci przed ekspozycją na dym tytoniowy
- ✚ Zwiększenie umiejętności dzieci w zakresie radzenia sobie w sytuacjach, gdy przebywają w zadymionym pomieszczeniu lub gdy dorośli palą przy nich.

W programie w roku szkolnym 2020/2021 wzięło udział 9 placówek, 220 dzieci i 181 rodziców.



2.2. Program edukacji antytytoniowej „Nie pal przy mnie proszę”

Przeznaczony jest dla uczniów klas I-III szkół podstawowych. Stanowi drugie ogniwo w cyklu programów antynikotynowych dla dzieci i młodzieży. Program realizowany jest metodami aktywizującymi dostosowanymi do wieku dzieci. Realizacja programu polega na przeprowadzeniu 5 zajęć warsztatowych. Zawiera uporządkowane wiadomości dotyczące zdrowia, dostosowane do poziomu rozumienia dziecka. Ma charakter profilaktyczny,

a jego celem jest wykształcenie u dzieci świadomej umiejętności radzenia sobie w sytuacjach, w których inne osoby palą przy nich papierosy .

Program w roku szkolnym 2020/2021 był realizowany w 10 szkołach podstawowych i objęto nim 157 uczniów.



2.3. Program edukacji antytytoniowej „Znajdź właściwe rozwiązanie”

adresowany jest do uczniów starszych klas szkoły podstawowej (IV-VIII). W roku szkolnym 2020/2021 program realizowany był w 12 szkołach, a udział w nim wzięło 333 uczniów.

Najważniejsze cele programu to:

- + zapobieganie paleniu tytoniu wśród młodzieży szkolnej
- + zwiększenie wiedzy w zakresie szkodliwości dymu tytoniowego
- + kształtowanie umiejętności dbania o zdrowie własne i swoich bliskich

2.4. Program Zakażeń HBV i HCV ”Podstępne WZW”

Celem programu jest upowszechnienie wiedzy nt WZW typu B i C a skierowany jest do uczniów szkół ponadpodstawowych. Program w roku szkolnym 2020/2021 nie był realizowany, przesunięto realizację na rok szkolny 2021/2022.

2.5. Program edukacyjny „Znamie? Znam je”

Celem programu jest upowszechnienie wiedzy z zakresu profilaktyki czerniaka, skierowany jest do uczniów szkół ponadpodstawowych. Program w roku szkolnym 2020/2021 nie był realizowany, przesunięto realizację na rok szkolny 2021/2022.

2.6. Program edukacyjny ”Wybierz życie-pierwszy krok”



Program skierowany do uczniów szkół ponadpodstawowych, a jego głównym celem jest budowanie świadomości na temat ryzyka raka szyjki macicy i zakażeń wirusem HPV, zwłaszcza w kontekście wkraczania w dorosłość. Program buduje świadomość konieczności wypracowania odpowiednich postaw zdrowotnych i wzięcie odpowiedzialności za siebie i swoich bliskich. Program w roku szkolnym 2020/2021 realizowały 4 szkoły, a uczestniczyło w nim 295 uczniów.

2.7. Profilaktyczny program w zakresie przeciwdziałania uzależnieniom od alkoholu, tytoniu i innych środków psychoaktywnych.

Celem programu jest dotarcie z przekazem edukacyjnym z zakresu profilaktyki uzależnień do szerokiego kręgu odbiorców, a w perspektywie zmniejszenie zachowań ryzykownych dla zdrowia podejmowanych przez kobiety w wieku prokreacyjnym. W ramach programu organizowano działania takie jak spotkania edukacyjne, dystrybucje tematycznych materiałów.

3. Interwencje nieprogramowe ogólnopolskie:

3.1 Światowy Dzień Bez Tytoniu

W ramach obchodów Światowego Dnia Bez Tytoniu we współpracy z Komendą Powiatową Policji w Jędrzejowie zorganizowano konkurs dla uczniów klas III szkół podstawowych na stworzenie, nagranie recytacji krótkiej rymowanki o tematyce profilaktyki antytytoniowej pt. „Nie pal przy mnie, proszę”. Konkurs spotkał się z dużym zainteresowaniem, uczestnicy wykazali się niezwykłą kreatywnością i talentem artystycznym. Do konkursu przystąpiło łącznie 13 szkół podstawowych, nadesłano 25 filmików. Wszystkich uczestników nagrodzono.

3.2 Światowy Dzień Rzucania Palenia Tytoniu

We współpracy z Komendą Powiatową Policji w Jędrzejowie zorganizowano dla uczniów szkół podstawowych (kl. V-VIII) konkurs plastyczny na stworzenie demotywatora o tematyce profilaktyki uzależnień. Uczniowie wykazali się ogromnym zaangażowaniem i dużą kreatywnością, prezentując bardzo różnorodne podejście do temat konkursu. Do konkursu przystąpiło 18 szkół, przysłano 55 plakatów – wszystkie zostały nagrodzone.



3.3. Światowy Dzień Zdrowia

We współpracy z Komendą Powiatową Policji w Jędrzejowie zorganizowano dla uczniów szkół podstawowych (kl. IV-VI) konkurs plastyczny pt. „Jestem sobie wirus mały”. Konkurs swoją tematyką nawiązywał do sytuacji epidemicznej, a jego głównym celem było propagowanie odpowiedzialnego zachowania w czasie pandemii koronawirusa. Uczniowie wykazali się ogromnym zaangażowaniem i dużą kreatywnością. Do konkursu przystąpiło 18 szkół, przysłano łącznie 64 plakaty – wszystkie zostały nagrodzone.



3. Interwencje nieprogramowe powiatowe

4.1. Akcja letnia

Głównymi odbiorcami działań podejmowanych w ramach akcji letniej były dzieci i młodzież oraz osoby dorosłe na zorganizowanych formach wypoczynku. W ramach działań prowadzono spotkania edukacyjne z kierownikami kolonii, a uczestnikom wypoczynku letniego przekazywano materiały informacyjno-edukacyjne, których tematem było bezpieczeństwo podczas wypoczynku, profilaktyka zdrowotna w związku z przypadkami zachorowań na COVID-19, kleszcze, profilaktyka uzależnień ze szczególnym uwzględnieniem dopalaczy.

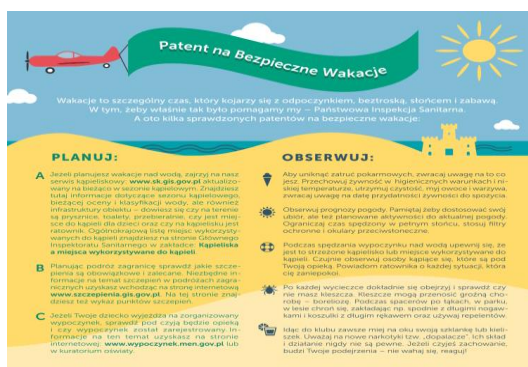

4.2. Profilaktyka środków zastępczych tzw. „dopalaczy”

Celem działań było upowszechnienie zagrożeń związanych z zażywaniem tzw. dopalaczy. W związku z tym przeprowadzono szereg działań: m.in. spotkań edukacyjne, narady, prowadzono dystrybucję materiałów edukacyjnych dotyczących ww. tematu. Działania prowadzono wspólnie z Komendą Powiatową Policji Jędrzejowie.



4.4. Interwencje wynikające z aktualnej sytuacji epidemicznej

Działania w roku 2021 w znacznej mierze skoncentrowane były na obecnej sytuacji epidemicznej. Kładziono nacisk na przestrzeganie zasad higieny, co jest podstawą profilaktyki COVID-19. Prowadzono kampanię informacyjną #SzczepimySię, zachęcającą do szczepień przeciwko COVID-19. Ponadto udzielano mieszkańcom gminy informacji dotyczących wirusa SARS CoV-2 oraz kwarantanny. **Działaniami objęto 47756 osób.**

Podsumowanie

Państwowy Powiatowy Inspektor Sanitarny w Jędrzejowie realizując zadania w zakresie promocji zdrowia i oświaty zdrowotnej wprowadzał i nadzorował realizację zarówno programów ogólnopolskich, jak też interwencji wojewódzkich i lokalnych, które wynikały z planowych zamierzeń ale także z zaistniałej sytuacji epidemicznej. Największy zasięg miały ogólnopolskie programy edukacyjne. Wyposażone były one w pomoce dydaktyczne i materiały edukacyjne dostarczane do placówek oświatowo - wychowawczych i innych jednostek zapraszanych do udziału w programach i organizowanych akcjach.

W 2021 roku wszelkie działania planowane były jednak znacząco ograniczone przez pandemię COVID-19. Panujące obostrzenia uniemożliwiły zorganizowanie wielu imprez prozdrowotnych związanych m.in. z obchodami Świętokrzyskich Dni Profilaktyki oraz Światowego Dnia AIDS. Działania wynikające z aktualnej sytuacji epidemicznej w roku 2021 przeważały w jeśli chodzi o zakres działalności Powiatowej Stacji Sanitarno-Epidemiologicznej w Jędrzejowie. Informacje dotyczące przedsięwzięć z zakresu oświaty zdrowotnej i promocji zdrowia były umieszczane na stronie internetowej Stacji oraz mediach, które odgrywają bardzo ważną rolę w edukacji społeczeństwa. W realizacji powyższych zadań współpracowano z organizacjami, instytucjami, placówkami służby zdrowia oraz placówkami oświatowo-wychowawczymi.

ZAKOŃCZENIE

Wykonywanie zadań określonych Ustawą z dnia 14.marca 1985 roku o Państwowej Inspekcji Sanitarnej poprzez sprawowanie przez Państwowego Powiatowego Inspektora Sanitarnego w Jędrzejowie bieżącego i zapobiegawczego nadzoru sanitarnego przyczyniło się do stabilizacji sytuacji sanitarno-epidemiologicznej w naszym powiecie w kolejnych latach. W roku 2021 tak jak w roku 2020 nie ma możliwości porównania istotnych zmian z rokiem 2019, ani kontynuacji wieloletnich trendów w większości obszarów objętych nadzorem, ze względu na dynamiczną sytuację epidemiczną – na trwający stan pandemii koronawirusa SARS-CoV-2 (COVID-19). Działania wynikające z aktualnej sytuacji epidemicznej, w szczególności w drugiej połowie 2021 roku zdominowały ustawowy zakres działalności Powiatowej Stacji Sanitarno – Epidemiologicznej w Jędrzejowie oraz uniemożliwiły wykonanie wszystkich zaplanowanych kontroli sanitarnych i utrudniały realizację zadań ustawowych.

W związku z trwającym na obszarze Rzeczypospolitej Polskiej stanem epidemii wywołanej zakażeniami SARS-CoV-2 pracownicy Stacji podejmowali głównie działania mające na celu ograniczenie szerzenia się koronawirusa i zwalczanie epidemii, między innymi :

- ✚ Przeprowadzono dochodzenia epidemiologiczne celem uzyskania danych osób objętych kwarantanną (sporządzano dokumentację potwierdzającą przeprowadzenie wywiadu);
- ✚ Wydawano zaświadczenia potwierdzające odbycie obowiązkowej kwarantanny;
- ✚ Uczestniczono we wprowadzaniu danych do raportu osób objętych kwarantanną;
- ✚ Uczestniczono we wprowadzaniu danych do wyników osób badanych w kierunku COVID-19;
- ✚ Pełniono całodobowe dyżury przy telefonie alarmowym;
- ✚ Sporządzano pisma do urzędów o zmianie miejsca odbywania kwarantanny, oraz innych informacji dotyczących osób objętych obowiązkiem kwarantanny;
- ✚ Udzielano odpowiedzi (ustnie, telefonicznie, drogą elektroniczną, pisemnie) na zapytania kierowane do PPIS w Jędrzejowie dotyczące prowadzenia działalności w czasie epidemii SARS-CoV-2 (COVID-19), w związku ze zmieniającymi się w tym zakresie przepisami prawnymi;
- ✚ Przeprowadzono dochodzenia epidemiologiczne dotyczące osób z bezpośredniego kontaktu z osobami z potwierdzonym zakażeniem SARS-CoV-2 (COVID-19);
- ✚ Wydawano opinie o zamknięciu lub o przejściu na nauczanie zdalnej (całej szkoły lub poszczególnych klas, lub oddziałów przedszkolnych);
- ✚ W uzasadnionych przypadkach ustalano nadzór epidemiologiczny dla osób z tzw. kontaktu pośredniego (samokontrola osób nadzorowanych);
- ✚ Na bieżąco wprowadzano dane do systemu EWP (Ewidencja Wjazdu do Polski), systemu SRWE (System Rejestracji Wywiadów Epidemiologicznych) oraz prowadzono działania w Systemie Ewidencji Państwowej Inspekcji Sanitarnej (SEPIS).

Na terenie powiatu jędrzejowskiego w roku 2021 zarejestrowano **4 194** ognisk chorób zakaźnych, w tym **3 866 potwierdzonych przypadków zakażeń koronawirusem SARS-CoV-2**. Przeprowadzono **11 578** dochodzeń epidemiologicznych.

Informacje zawarte w niniejszym opracowaniu potwierdzają, iż Państwowy Powiatowy Inspektor Sanitarny w Jędrzejowie podjął w 2021 roku niezbędne działania w celu zapewnienia bezpieczeństwa sanitarnego mieszkańców powiatu jędrzejowskiego.