



**PAŃSTWOWY
POWIATOWY INSPEKTOR SANITARNY
W LIPNIE**

**OCENA STANU
BEZPIECZEŃSTWA SANITARNEGO
I SYTUACJI EPIDEMIOLOGICZNEJ
POWIATU LIPNOWSKIEGO
za 2023r.**

L.p.	Spis treści	Str.
	Wstęp	3
1.	Sytuacja epidemiologiczna w zakresie chorób zakaźnych oraz ocena realizacji szczepień ochronnych.	6
2.	Stan sanitarny urządzeń do zaopatrywania w wodę. Jakość wody przeznaczonej do spożycia przez ludzi.	19
3.	Stan sanitarny obiektów użyteczności publicznej, pływalni, kąpielisk i miejsc okazjonalnie wykorzystywanych do kąpieli.	35
4.	Ocena stanu sanitarnego placówek ochrony zdrowia.	64
5.	Warunki sanitarno-higieniczne środowiska pracy.	78
6.	Ograniczenia zagrożeń stwarzanych przez środki zastępcze i nowe substancje psychoaktywne.	85
7.	Warunki sanitarno-higieniczne w placówkach nauczania, wychowania i wypoczynku.	86
8.	Stan sanitarny obiektów żywności i żywienia.	91
9.	Zapobiegawczy nadzór sanitarny.	103
10.	Działania z zakresu profilaktyki zdrowotnej.	105

Powiatowa Stacja Sanitarno – Epidemiologiczna w Lipnie wykonuje statutowe obowiązki poprzez sprawowanie zapobiegawczego i bieżącego nadzoru sanitarnego, prowadzenie działalności przeciwepidemicznej w zakresie chorób zakaźnych i innych chorób związanych z wykonywaną pracą. Ponadto Państwowa Inspekcja Sanitarna inicjuje, organizuje, prowadzi, koordynuje i nadzoruje działania z zakresu profilaktyki zdrowotnej w celu ukształtowania odpowiednich postaw i zachowań zdrowotnych.

Celem działania PIS było podobnie jak w latach ubiegłych:

- ochrona zdrowia ludzkiego przed niekorzystnym wpływem szkodliwości i uciążliwości środowiskowych,
- zapobieganie powstawaniu i szerzeniu się chorób zakaźnych,
- ograniczanie zagrożeń związanych z zachorowaniem na choroby, w tym zawodowe poprzez identyfikację i szacowanie skali zagrożeń, a także kształtowanie odpowiednich postaw i zachowań zbiorowości ludzkiej.

Zadania statutowe inspekcji sanitarnej były wykonywane przez pracowników Oddziału Nadzoru Sanitarnego i Profilaktyki Zdrowotnej – ogółem 18 osób. Ponadto w PSSE Lipno zatrudnionych jest 6 osób tzw. administracji i obsługi.

W skład Oddziału wchodzi następujące sekcje i samodzielne stanowiska pracy:

- Sekcja Nadzoru nad Chemikaliami i Środowiskiem Pracy,
- Sekcja Nadzoru nad Bezpieczeństwem Żywności i Żywności,
- Sekcja Higieny Środowiska,
- Sekcja Nadzoru Przeciwepidemicznego,
- Stanowisko ds. Higieny Dzieci i Młodzieży,
- Stanowisko ds. Zapobiegawczego Nadzoru Sanitarnego,
- Stanowisko ds. Profilaktyki Zdrowotnej.

Powiat lipnowski nadzorowany przez PSSE Lipno obejmuje obszar o powierzchni 1016 km² (9 gmin – 1 miejska, 6 wiejskich, 2 miejsko – wiejskie) zamieszkały przez ok. 62826 ludności (zgodnie z GUS na dzień 30.06.2023r.).

Na dzień 31.12.2023r. w wykazie objętych nadzorem PSSE Lipno znajdowało się ogółem 1597 obiektów.

W 2023r. przeprowadzono ogółem 1727 kontroli obiektów nadzorowanych, wywiadów epidemiologicznych i innych zgodnie ze zgłoszeniami.

Wydano 160 decyzji merytorycznych, które dotyczyły przede wszystkim poprawy stanu sanitarno – technicznego nadzorowanych obiektów, 228 decyzji ustalających wysokość opłaty na ogólną kwotę 48.803 zł. dot. kwestionowanych kontroli lub badań, opłat za wydanie świadectw kontroli granicznej żywności wywożonej poza Unię Europejską oraz wydanych opinii w ramach nadzoru zapobiegawczego. Ponadto wydano 264 postanowienia dot. m.in. opinii uchwał Rady Miast i Gmin (26), sprowadzania zwłok z zagranicy (6), w sprawie tzw. milczącego załatwienia spraw, opinii o warunkach zabudowy, ustalenie lokalizacji celu publicznego i innych oraz 36 tytułów wykonawczych dotyczących głównie m. in. osób uchylających się od szczepień.

Wydano 424 opinie sanitarne dotyczące m.in.: uzgodnień w zakresie oddziaływania przedsięwzięć na środowisko, dokumentacji projektowych, dopuszczenia do użytkowania obiektów budowlanych i innych spraw. Wystawiono 80 świadectw w ramach granicznej kontroli sanitarnej żywności.

Nałożono ogółem 52 mandaty na kwotę 15.650 zł. oraz 2 grzywny na kwotę 5136 zł.

Dodatkowo na podstawie wystawionych przez PPIS w Lipnie tytułów wykonawczych Wojewoda Kujawsko – Pomorski wystawił 6 postanowień o nałożeniu grzywny na ogólną kwotę 5.372 zł.

Do PPIS w Lipnie wpłynęło ogółem 1088 zgłoszeń zachorowań na choroby zakaźne podlegające rejestracji, przeprowadzono ogółem 642 dochodzenia epidemiologiczne, w tym dochodzeń COVID. Ponadto zgłoszono 108 pokąsań z czego 29 (roku 2022 – 11) wymagało szczepień przeciw wścieklicznie.

Do PPIS w Lipnie wpłynęły 2 zgłoszenia podejrzenia choroby zawodowej Boreliozy u rolnika oraz właściciela firmy jednoosobowej wykonującego prace leśne. Sprawy w toku, nie wydano decyzji o stwierdzeniu choroby zawodowej.

PPIS w Lipnie zarejestrował 9 nowych przypadków zachorowań na WZW typu B oraz 4 nowe przypadki na WZW typu C.

W roku 2023 przyjęto 204 próbki kału do badań laboratoryjnych od mieszkańców powiatu lipnowskiego w ramach nadzoru.

W roku 2023 pobrano 178 próbek żywności (4 próbki kwestionowane – 3 ze względu na błędne znakowanie, 1 - przekroczenie norm furanu) i 94 próbki wody (w tym 12 kwestionowanych, 5 ze względu na przekroczenia fizykochemiczne i 7 ze względu na przekroczenia mikrobiologiczne).

Ogółem rozdysponowano do placówek zdrowia 12730 preparatów szczepionkowych.

W roku 2023 na terenie powiatu lipnowskiego nie stwierdzono zachorowań na choroby zakaźne, które wymagałyby podjęcia przez Państwowego Powiatowego Inspektora Sanitarnego w Lipnie natychmiastowych działań w ramach wczesnego ostrzeżenia i reagowania dla zapobiegania i zwalczania chorób zakaźnych u ludzi.

Kontynuowano współpracę w zakresie nadzoru sanitarnego z innymi służbami i inspekcjami, głównie z Inspekcją Weterynaryjną, Policją oraz Powiatowym Centrum Zarządzania Kryzysowego w Lipnie.

Główne działania profilaktyczne prowadzone w 2023r. to:

- „Trzymaj Formę”
- „Zdrowie psychiczne. Radzenie sobie ze stresem”

- „Wybierz życie. Pierwszy krok”
- „Skąd się biorą produkty ekologiczne”
- „Przyjazny tornister”
- „Dobre sposoby za zakaźne choroby”
- „Dopalacze – trzecia strona zjawiska”
- „Światowy dzień bez tytoniu”
- „Szczepienia ochronne. Europejski tydzień szczepień”
- „Bezpieczne wakacje”
- „Czyste powietrze wokół nas”
- „ARS – jak dbać o miłość”
- „Chroń się przed kleszczami wszystkimi sposobami”
- „Bieg po zdrowie”
- „Profilaktyka HIV/AIDS”
- „Profilaktyka chorób pasożytniczych – owsica, wszawica, świerzb”
- „Profilaktyka grypy i chorób zakaźnych”
- „Znamię! Znam je?”
- „Podstępne WZW”.

W 2023 roku przeprowadzono gruntowny remont pomieszczeń sanitarnych i dwóch pomieszczeń biurowych w siedzibie PSSE w Lipnie. Wymieniono oświetlenie we wszystkich pomieszczeniach. Zapewniono nowe urządzenia chłodnicze do przechowywania szczepionek z systemem alarmującym.

1. Sytuacja epidemiologiczna w zakresie chorób zakaźnych. Oraz ocena realizacji szczepień ochronnych.

Państwowa Inspekcja Sanitarna została powołana, aby wykonywać zadania dotyczące zdrowia publicznego. Ich realizacja polega na sprawowaniu zapobiegawczego i bieżącego nadzoru sanitarnego oraz prowadzeniu działalności zapobiegawczej i przeciwepidemicznej w zakresie chorób zakaźnych i innych chorób powodowanych warunkami środowiska, a także na prowadzeniu działalności oświatowo-zdrowotnej. Podstawowymi zadaniami Sekcji Nadzoru Przeciwepidemicznego natomiast, są monitorowanie sytuacji epidemicznej w kraju oraz prowadzenie działań prewencyjnych, interwencyjnych w przypadku wystąpienia zagrożenia epidemicznego. Organizacja, koordynacja działań mających na celu kontrolę, ograniczenie rozprzestrzeniania się chorób zakaźnych, wydawanie zaleceń, wytycznych dotyczących zapobiegania zakażeniom oraz postępowania w przypadku podejrzenia zakażenia, współpraca z innymi instytucjami, organizacjami zajmującymi się ochroną zdrowia publicznego w celu skutecznej kontroli i zwalczania epidemii, edukacja społeczeństwa w zakresie higieny oraz profilaktyki zdrowotnej mającej na celu zmniejszenie ryzyka wystąpienia chorób zakaźnych. Sprawowanie nadzoru nad wykonywaniem szczepień ochronnych, które są skuteczną formą zapobiegania chorobom zakaźnym, jak również prowadzenie postępowania w stosunku do osób uchylających się od obowiązku szczepień, w celu przymuszenia do wypełnienia ustawowego obowiązku. Zebrane w toku dochodzeń dane są analizowane, służą badaniu sytuacji epidemiologicznej oraz opracowywaniu raportów i statystyk dotyczących występowania chorób zakaźnych.

Podstawą oceny sytuacji epidemiologicznej chorób zakaźnych w powiecie lipnowskim w 2023 roku były dane liczbowe o zachorowaniach na choroby zakaźne, pochodzące z indywidualnych zgłoszeń zachorowań ZLK (1088 zgłoszeń), dokonywanych przez lekarzy rozpoznających lub podejrzewających chorobę zakaźną oraz wywiady epidemiologiczne, przeprowadzane w czasie postępowań nadzorowych. Ponadto w 2023 r. do PSSE w Lipnie spłynęło 266 zgłoszeń dodatkich wyników badań w kierunku biologicznych czynników chorobotwórczych.

Sytuację epidemiologiczną chorób zakaźnych w powiecie lipnowskim w 2023 r., charakteryzował wzrost liczby zgłoszeń zachorowań na płonicę (szkarlatynę), wirus RSV i wirus grypy. Podczas globalnej pandemii COVID-19 ilość zakażeń chorób przenoszonych drogą kropelkową uległa zmniejszeniu. Masowe zastosowanie interwencji, takich jak zamknięcie żłobków, przedszkoli, ograniczenie kontaktów międzyludzkich, stosowanie dystansu, przestrzeganie zasad higieny oraz noszenie maseczek ochronnych, spowodowało, że zachorowania na RSV, czy grypę pojawiały się sporadycznie. W 2023 r. mieliśmy prawdopodobnie wystąpienie tzw. epidemii wyrównawczej powyższych chorób, czyli znaczny wzrost zachorowań związany z wygasaniem odporności zbiorowej i wzrastającym odsetkiem osób podatnych na zakażenie.

Stan ten prawdopodobnie spowodowany był ze zmniejszeniem obostrzeń związanych z likwidacją stanu zagrożenia epidemicznego 1 lipca 2023 r., co skutkowało zaniechaniem podejmowania kroków ograniczających transmisję chorób zakaźnych wśród społeczeństwa. Brak rygorystycznych środków, kwarantanny, izolacji, obowiązku zasłaniania ust i nosa, zupełny powrót do nauki stacjonarnej, wzrost ruchu turystycznego i podróży mogły być przyczynami obserwowanych fluktuacji. Wiele działań zapobiegawczych wprowadzonych w okresie pandemii nie zostało utrwalonych w społeczeństwie, co możemy obserwować chociażby analizując wzrost liczby zachorowań na choroby przenoszone drogą kropelkową.

W 2023 r. odnotowano na terenie powiatu lipnowskiego spadek zachorowań na COVID-19. Może to wynikać ze zmniejszenia wykrywalności będącej wynikiem zniesienia restrykcji, ale także z rozwoju odporności populacyjnej lub z dominującej, mniej zjadliwej formy koronawirusa SARS-CoV-2. Kontynuowano jednak działania przeciwepidemiczne. Łącznie w 2023 r. zarejestrowano 9 ognisk epidemicznych COVID-19 – wszystkie wystąpiły w Szpitalu w Lipnie.

Kolejnym czynnikiem ryzyka, wpływającym na zmiany w obrębie zachorowań na choroby zakaźne, może być dalsza migracja i osiedlanie się nieudpornionych uchodźców wojennych z Ukrainy. Obecnie wpływ ten nie jest znaczący, jednak w przyszłości można spodziewać się zwiększenia rozprzestrzeniania się chorób zakaźnych, takich jak np. gruźlica, odra, czy wirusowe zapalenie wątroby. Może spowodować to również zwiększone obciążenie dla systemów opieki zdrowotnej, a także wymagać od służb sanitarnych intensyfikacji działań na rzecz promocji szczepień ochronnych. W związku z powyższym w 2023 r. nadal realizowano zadania będące skutkiem wybuchu wojny Rosji z Ukrainą. Kontynuowano nadzór nad lokalizacją obywateli Ukrainy migrujących do Polski, a także nad opieką zdrowotną, jaką zostali objęci. Podejmowano też działania edukacyjne zachęcające imigrantów do realizacji szczepień ochronnych.

W 2023 r. kontynuowano także współpracę w zakresie nadzoru epidemiologicznego nad chorobami zakaźnymi i zakażeniami z lekarzami podstawowej opieki zdrowotnej oraz pracownikami Szpitala w Lipnie, upoważnionymi do pobierania próbek do diagnostyki wirusa grypy oraz innymi służbami i inspekcjami, głównie z Inspekcją Weterynaryjną. Dodatkowo skupiono się nad pogłębieniem współpracy ze świadczeniodawcami w obrębie Ostrych Porażen Wiotkich u dzieci i młodzieży do 15 roku życia.

Zatrucia i zakażenia pokarmowe

Grupą chorób zajmujących w 2023 r. nadal znaczącą pozycję, były choroby szerzące się drogą pokarmową.

W analizowanym okresie w porównaniu z rokiem 2022 zarejestrowano mniejszą liczbę Salmoneloz - w 2023 r. było to 8 zachorowań, w 2022 r. 12. Roczny wskaźnik zapadalności w powiecie lipnowskim wynosił 12,66 i był blisko o połowę niższy niż wskaźnik dla województwa kujawsko-pomorskiego (25,98).

Odnotowano również znaczny wzrost liczby innych bakteryjnych zakażeń jelitowych wywołanych przez *Clostridioides difficile* – 32 w 2023 r., natomiast 18 w 2022 r. Może

to wynikać z polepszenia standardów diagnostyki zakażeń szpitalnych, wśród których zakażenia te stanowią znaczącą grupę. Zapadalność w obrębie tej jednostki w powiecie wynosiła 50,62 i była niższa niż w województwie (69,29).

W 2023 r. odnotowano znaczący spadek liczby zarejestrowanych przypadków wirusowych zakażeń jelitowych wywołanych przez rotawirusy. O ile w roku 2022 do PPIS w Lipnie zgłoszono 44 zachorowania, to w 2023 r. zarejestrowano 18 przypadków zachorowań, ze wskaźnikiem zapadalności 28,47, nadal wyższym niż na poziomie województwa (22,73). Jak pokazują współczynniki – tendencja spadkowa jest typowa w całym województwie w porównaniu rok do roku.

W analizowanym okresie sprawozdawczym zarejestrowano 13 zachorowań wywołanych przez norowirusy. W 2022 r. zarejestrowano 14 zachorowań, jednak 9 z nich stanowiły zachorowania w ognisku. W 2023 r. współczynnik zapadalności wynosił 20,56 w powiecie lipnowskim i był niższy od tego w województwie - 30,47.

W 2023 r. na terenie powiatu lipnowskiego nie odnotowano zachorowań wywołanych przez *Escherichia coli* ani *Campylobacter*, a także ognisk zakażeń przenoszonych drogą pokarmową.

Choroby przenoszone przez naruszenie ciągłości tkanek

Wirusowe zapalenie wątroby typu B i C

Na terenie nadzorowanym przez PPIS w Lipnie, w 2022 r. zgłoszono 11 przypadków wzv typu B – przewlekłe i BNO (zapadalność na poziomie 17,4), natomiast w 2023r., 9 – współczynnik zapadalności 14,24.

Analizując otrzymane dane należy stwierdzić, że zapadalność na WZW typu B w powiecie lipnowskim utrzymuje się nadal na wyższym poziomie od zapadalności wojewódzkiej (10,28).

W 2023 r., podobnie jak w 2022 r., do PPIS w Lipnie zgłoszono 2 przypadki WZW typu C – przewlekłego i BNO, dodatkowo zgłoszono 2 przypadki WZW typu C ostrego. W toku dochodzeń ustalono, iż jedna z osób z ostrym WZW typu C została uznana za zdrową, natomiast druga zmarła z powodu choroby nowotworowej niezwiązanej z zakażeniem. Zapadalność na WZW typu C przewlekłe i BNO w powiecie lipnowskim w 2023r., wynosiła 3,16, więc utrzymywała się na poziomie nadal niższym niż w województwie – 9,59.

HIV/AIDS

W analizowanym okresie sprawozdawczym, tak samo jak w roku poprzednim, zgłoszono 2 przypadki nowo wykrytego zakażenia HIV. Nie odnotowano zachorowań na AIDS.

Zakażenia inwazyjne

W obrębie zachorowań na różę nadal utrzymuje się tendencja wzrostowa. W 2022r., do PPIS w Lipnie zgłoszono 3 zachorowania na różę, natomiast w 2023r., było to 6 zachorowań.

Zakażenia ośrodkowego układu nerwowego

W analizowanym okresie zarejestrowano 1 zapalenie opon mózgowych i mózgu wywołane przez *Streptococcus pneumoniae*.

Choroby przenoszone przez kleszcze

W okresie sprawozdawczym z terenu nadzorowanego przez PPIS w Lipnie zgłoszono 11 zachorowań na boreliozę z Lyme, podczas gdy w analogicznym okresie 2022r., zachorowanie na powyższą jednostkę chorobową stwierdzono u 5 osób.

Gruźlica

W 2023 r., zarejestrowano 5 zachorowań na gruźlicę, co stanowi znacznie mniejszą liczbę niż w roku 2022 – 17.

Choroby przenoszone drogą płciową

W okresie sprawozdawczym na terenie nadzorowanym przez PPIS w Lipnie stwierdzono 1 przypadek kiły późnej.

Grypa i zachorowania grypopodobne

W 2023r., testem molekularnym potwierdzono grypę u 11 osób, z czego 10 stanowiły dzieci. Dodatkowo, grypa została potwierdzona dodatnim wynikiem szybkiego testu antygenowego u 137 osób. Zaobserwowano znaczący wzrost zachorowań, zwłaszcza w sezonie jesienno-zimowym, co jest wynikiem wprowadzenia do rejestracji zachorowań potwierdzanych szybkimi testami.

Profilaktyka wścieklizny u ludzi

W 2022r., zanotowano na terenie powiatu lipnowskiego 103 pokąsania przez zwierzęta, a 11 osób poddało się szczepieniu przeciwko wściekliznie, w 2023r., zarejestrowano 108 pokąsań, natomiast poddanych szczepieniom było 29 osób. Jedna z osób pokąsanych uchylała się od obowiązkowego szczepienia przeciwko wściekliznie, w związku z tym wszczęto wobec niej postępowania administracyjne.

Choroby zakaźne objęte programem obowiązkowych szczepień ochronnych.

Sytuacja epidemiologiczna chorób zwalczanych w ramach programu szczepień ochronnych była zadawalająca. Z terenu nadzorowanego przez PPIS w Lipnie nie zgłoszono żadnego przypadku zachorowań na błonicę, tężec, poliomyelitis oraz zakażeń wywołanych przez *Haemophilus influenzae*. Odnotowano 2 zachorowania na krztusiec.

Nagminne zapalenie przyusznic (świnka)

Zachorowanie na nagminne zapalenie przyusznic utrzymują się w powiecie lipnowskim nadal na bardzo niskim poziomie – w 2023r., zarejestrowano jedno zachorowanie.

Ospa wietrzna

W analizowanym okresie zarejestrowano znaczny spadek liczby zachorowań na drugą chorobę wieku dziecięcego, jaką jest ospa wietrzna. W 2022r., zarejestrowano 540 zachorowań, zapadalność wyniosła 854,23, natomiast w 2023r., zarejestrowano 284 zachorowania, współczynnik zapadalności równy 449,26, niższy niż na poziomie województwa – 655. Wahania zachorowań na ospę wietrzną na przestrzeni lat mogą wynikać z wielu różnych czynników, które wpływają na transmisję wirusa oraz na podatność i zachowania ludności. Regularne monitorowanie zachorowań, szczepienia oraz edukacja społeczna mogą pomóc w kontrolowaniu wystąpienia ospy w populacji.

Różyczka

W roku 2023 na terenie nadzorowanym przez PPIS w Lipnie odnotowano jedno zachorowanie na różyczkę (w roku 2022 – 0).

Szkarlatyna - płonica

W analizowanym okresie sprawozdawczym na terenie powiatu lipnowskiego zarejestrowano aż 76 przypadków (zap. 120,22), co w porównaniu z latami poprzednimi (2022 r. – 4, 2021 r. – 0) stanowi ogromny wzrost. Stan ten może stanowić skutek zniesienia ograniczeń wprowadzonych w trakcie pandemii COVID-19 – brak obowiązku zasłaniania ust i nosa maseczkami, ponowne gromadzenie się w dużych skupiskach, brak prawnie regulowanych izolacji domowej chorych i kwarantann osób z otoczenia. Ponadto obserwuje się również kłopoty z dostępnością leków, chociażby penicyliny w formie zawiesiny, stosowanej m.in. w leczeniu szkarlatyny u dzieci. Obecnie mamy więc do czynienia ze spłacaniem tzw. długu immunologicznego – więcej zachowań ryzykownych oznacza większą liczbę chorych.

Krztusiec

W analizowanym okresie zarejestrowano 2 zachorowania na krztusiec.

Odra

W powiecie lipnowskim w 2023r., nie zarejestrowano żadnego przypadku odry.

Analiza szczepień ochronnych w roku 2023

Wykonanie szczepień ochronnych u dzieci i młodzieży oraz osób w sposób szczególny narażonych na zakażenie utrzymało się w roku 2023 na poziomie porównywalnym z wynikami uzyskanymi w latach ubiegłych, mimo trudności wynikających z aktywnej działalności osób wierzących w szkodliwy wpływ szczepionek na zdrowie ludzkie. W roku 2023 w obowiązujących terminach nie zostało zaszczepionych 41 dzieci ze względu na brak zgody opiekunów.

Obowiązkowe szczepienie przeciwko gruźlicy u noworodków w ciągu 24 godzin po urodzeniu wykonano na poziomie 85,80%, 52 dzieci zostało zaszczepionych w ciągu 2 tygodni od daty urodzenia, 14 dzieci zaszczepiono po 14 dniu życia.

W przypadku szczepień przeciwko wirusowemu zapaleniu wątroby typu B odsetek dzieci w 1 roku życia zaszczepionych pełnym cyklem (trzema dawkami) wynosi 44,06%, dawką pierwotną przeciw błonicy, tężcowi, krztuścowi i poliomyelitis szczepiono 47,24 % niemowląt. Szczepienia ochronne p/ko zakażeniom wywołanym przez *Haemophilus influenzae* wykonywane są w pierwszym roku życia dziecka równocześnie ze szczepieniami p/ko błonicy, tężcowi, krztuścowi i poliomyelitis więc procent wykonalności jest taki sam – 47,24%. Natomiast szczepienia uzupełniające w drugim roku życia wykonano w 46,37%.

Szczepienia dzieci w drugim roku życia przeciwko WZW typu B pełnym cyklem wykonano w 97,70% natomiast przeciwko błonicy, tężcowi, krztuścowi i poliomyelitis – 46,37% (dawka uzupełniająca).

Szczepienie podstawowe przeciwko odrze, śwince i różyczce dla dzieci w 13-14 miesiącu życia wykonano na poziomie 83,58%.

Szczepienia pierwotne przeciwko zakażeniom wywołanym przez *Streptococcus pneumoniae* u dzieci urodzonych w roku 2023 wykonano na poziomie 56,35% natomiast dzieci z rocznika 2022 zostały zaszczepione w 67,36%.

Pierwszą dawkę szczepienia przypominającego dla sześciolatków przeciwko błonicy, tężcowi, krztuścowi i poliomyelitis wykonano u 89,36% dzieci podlegających szczepieniom, natomiast szczepienia przypominające przeciwko odrze, śwince, różyczce poddano u 89,21% dzieci.

Młodzież w 14 roku życia została zaszczepiona II dawką przypominającą przeciwko błonicy, tężcowi i krztuścowi w 90,85% natomiast III dawkę przypominającą Td w 19 roku życia podano 90,92% młodzieży.

Szczepienie podstawowe przeciwko rotawirusom u niemowląt z rocznika 2023 wykonano u 290 dzieci co daje 61.44% całości rocznika. Niemowlęta urodzone w roku 2022 uodporniono w 96,56%.

Od 1 czerwca 2023r., ruszył powszechny program szczepień przeciw HPV (wirus brodawczaka ludzkiego), który realizuje cele i założenia Narodowej Strategii Onkologicznej na lata 2020-2030. Programem zostały objęte 2 roczniki – 2010 i 2011 (zarówno dziewczynki jak i chłopcy). Szczepienia odbywają się w schemacie 2 – dawkowym. Do dnia 31 grudnia 2023 roku z magazynu PSSE w Lipnie wydano 326 ampulek szczepionki Gardasil 9.

Szczepienia zalecane (niefinansowane przez MZ)

Choroba p/w której wykonano szczepienie	ROK 2022 (liczba osób)	ROK 2023 (liczba osób)
Kleszczowe zapalenie mózgu	17	14
Neisseria meningitidis	49	149
Brodawczak ludzki	16	140
Grypa	1749	1943

Tabela 1 Zakażenia przenoszone drogą pokarmową - współczynniki zapadalności w powiecie lipnowskim i w województwie kujawsko-pomorskim w 2023 r.

Jednostka chorobowa		Wskaźnik zapadalności w 2023 r.	
		Powiat lipnowski	Województwo kujawsko - pomorskie
Salmonelozy - zatrucia pokarmowe		12,66	25,98
Inne bakteryjne zakażenia jelitowe wywołane przez <i>Clostridioides difficile</i>		50,62	69,29
Inne bakteryjne zakażenia jelitowe wywołane przez wywołane przez <i>E. coli</i> inna i BNO		0	0,35
Inne bakteryjne zakażenia jelitowe wywołane przez wywołane przez <i>Campylobacter</i>		0	1
Wirusowe zakażenia jelitowe wywołane przez rotawirusy		28,47	22,73
Wirusowe zakażenia jelitowe wywołane przez norowirusy		20,56	30,47
Wirusowe zakażenia jelitowe inne określone		1,58	25,45
Wirusowe zakażenia jelitowe nieokreślone		0	8,34
Wirusowe zakażenia jelitowe u dzieci do lat 2		967,46	1748,62
Biegunka i zapalenie żołądkowo-jelitowe BNO o prawdopodobnie zakaźnym pochodzeniu	ogółem	75,93	52,16
	w tym u dzieci do lat 2	527,7	945,65

Wykres 1 Zakażenia przenoszone drogą pokarmową - współczynniki zapadalności w powiecie lipnowskim i w województwie kujawsko-pomorskim w 2023 r.

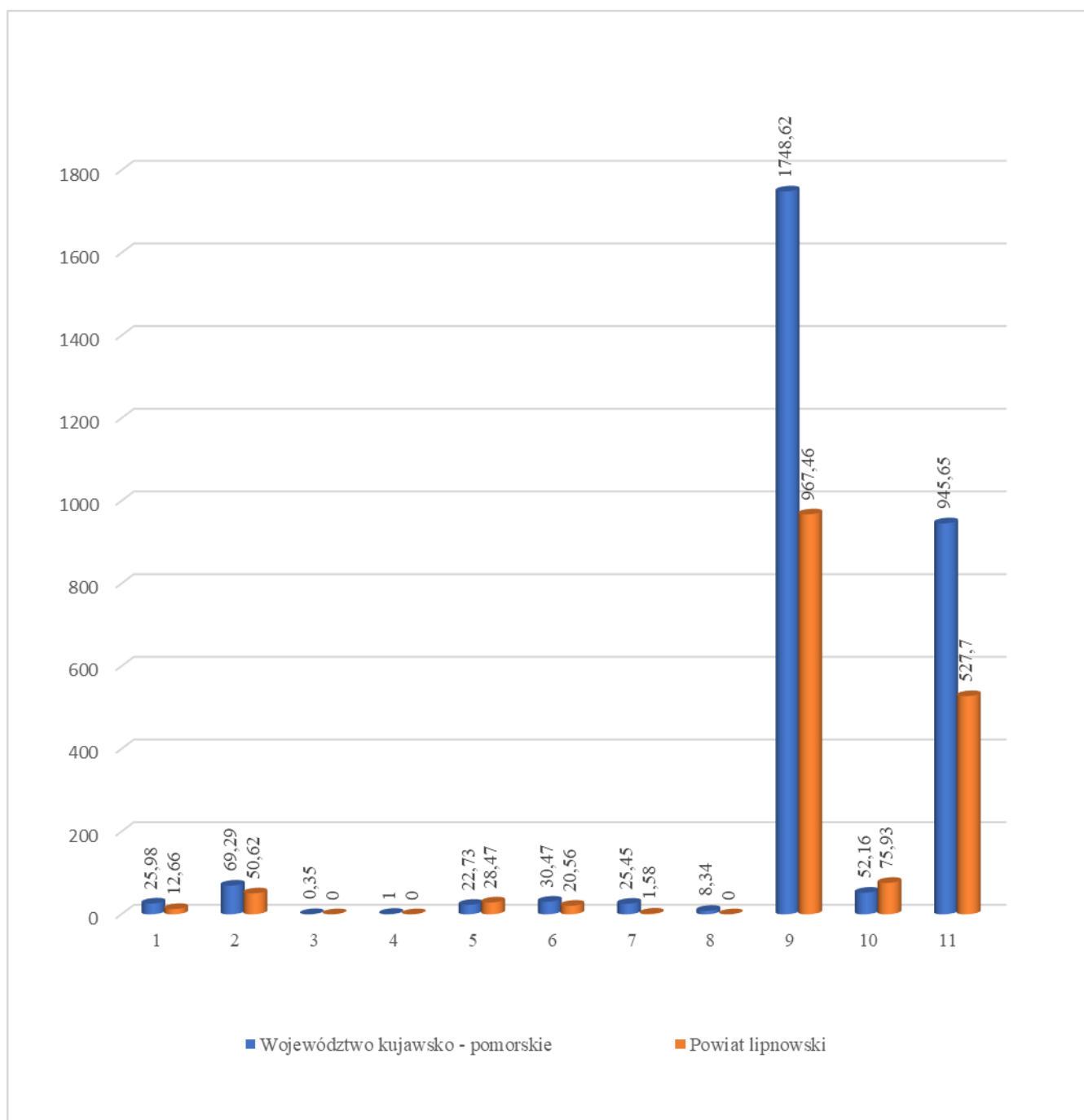

1. Salmonelozы - zatrucia pokarmowe
2. Inne bakteryjne zakażenia jelitowe wywołane przez *Clostridioides difficile*
3. Inne bakteryjne zakażenia jelitowe wywołane przez wywołane przez *E. coli* inna i BNO
4. Inne bakteryjne zakażenia jelitowe wywołane przez wywołane przez *Campylobacter*
5. Wirusowe zakażenia jelitowe wywołane przez rotawirusy
6. Wirusowe zakażenia jelitowe wywołane przez norowirusy
7. Wirusowe zakażenia jelitowe inne określone
8. Wirusowe zakażenia jelitowe nie określone
9. Wirusowe zakażenia jelitowe u dzieci do lat 2
10. Biegunka i zapalenie żołądkowo-jelitowe BNO o prawdopodobnie zakaźnym pochodzeniu – ogółem
11. Biegunka i zapalenie żołądkowo-jelitowe BNO o prawdopodobnie zakaźnym pochodzeniu - w tym u dzieci do lat 2

Tabela 2 Zakażenia przenoszone drogą pokarmową - współczynniki zapadalności w 2023 r. – powiat lipnowski/powiaty ościenne/województwo kujawsko-pomorskie

Obszar	Współczynniki zapadalności wg jednostek chorobowych										
	Salmonellozy – zatrucia pokarmowe	Inne bakteryjne zakażenia jelitowe wywołane przez <i>Clostridium difficile</i>	Inne bakteryjne zakażenia jelitowe wywołane przez <i>E. coli</i> inna i BNO	Inne bakteryjne zakażenia jelitowe wywołane przez <i>Campylobacter</i>	Wirusowe zakażenia jelitowe wywołane przez rotawirusy	Wirusowe zakażenia jelitowe wywołane przez norowirusy	Wirusowe zakażenia jelitowe inne określone	Wirusowe zakażenia jelitowe nieokreślone	Wirusowe zakażenia jelitowe u dzieci do lat 2	Biegunka i zapalenie żołądkowo-jelitowe BNO o prawdopodobnie zakaźnym pochodzeniu ogółem	Biegunka i zapalenie żołądkowo-jelitowe BNO o prawdopodobnie zakaźnym pochodzeniu w tym dzieci do lat 2
powiat lipnowski	12,66	50,62	0	0	28,47	20,56	1,58	0	967,46	75,93	527,7
powiat aleksandrowski	14,94	87,77	0	0	7,47	20,54	0	42,95	1856,43	35,48	1485,14
powiat golubsko-dobrzyński	27,63	41,45	0	0	9,21	34,54	6,91	0	980,4	94,41	560,22
powiat rypiński	58,1	152,52	0	0	14,53	99,26	7,26	0	1926,16	9,68	642,05
powiat toruński	30,73	25,55	1,62	0	14,88	19,73	6,79	2,91	1522,95	54,67	1728,75
powiat włocławski	23,39	64,2	0	3,81	18,5	17,41	1,09	6,53	1246,24	70,18	687,58
województwo kujawsko-pomorskie	25,98	69,29	0,35	1	22,73	30,47	25,45	8,34	1748,62	52,16	945,65

Wykres 3 Zakażenia przenoszone drogą pokarmową - współczynniki zapadalności w 2023 r. – powiat lipnowski /powiaty ościenne/województwo kujawsko-pomorskie

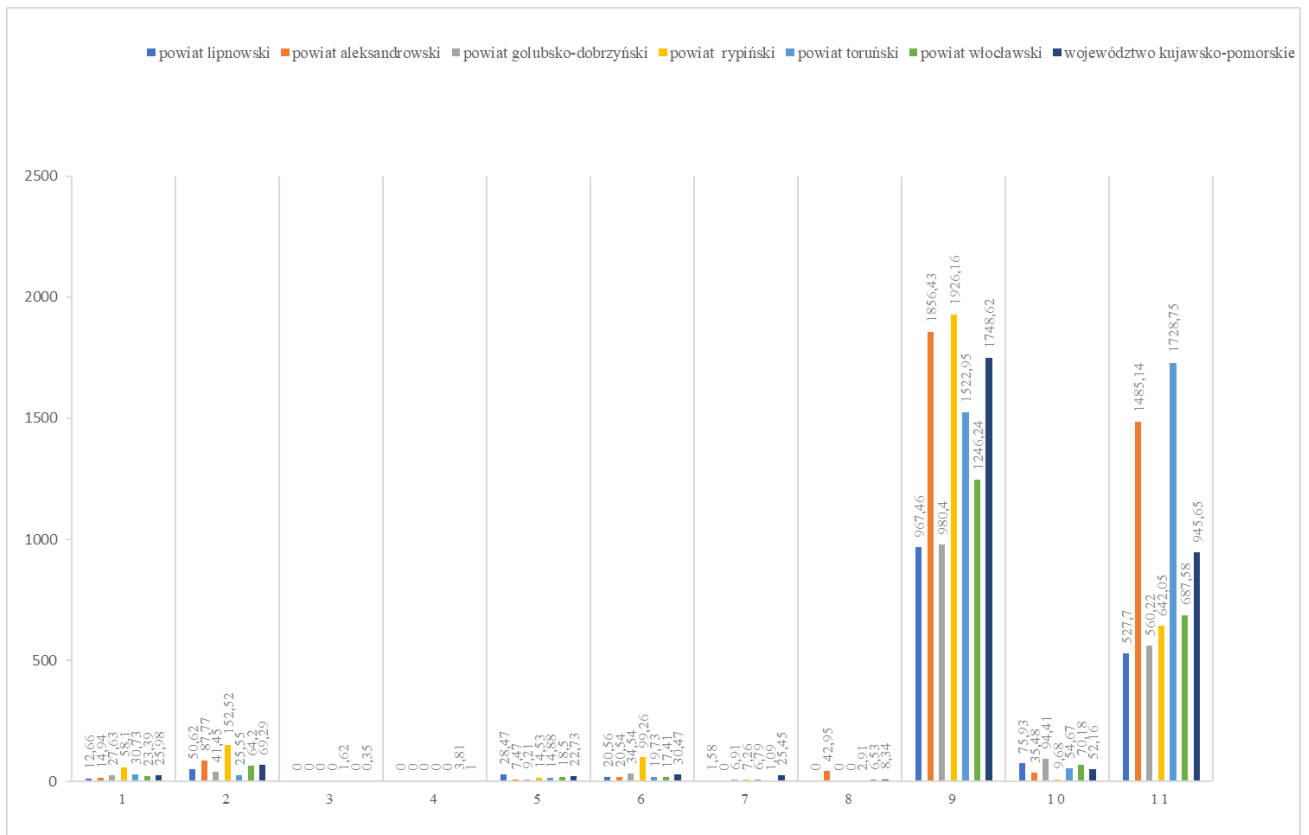

1. Salmonelozы - zatrucia pokarmowe
2. Inne bakteryjne zakażenia jelitowe wywołane przez *Clostridioides difficile*
3. Inne bakteryjne zakażenia jelitowe wywołane przez wywołane przez *E. coli* inna i BNO
4. Inne bakteryjne zakażenia jelitowe wywołane przez wywołane przez *Campylobacter*
5. Wirusowe zakażenia jelitowe wywołane przez rotawirusy
6. Wirusowe zakażenia jelitowe wywołane przez norowirusy
7. Wirusowe zakażenia jelitowe inne określone
8. Wirusowe zakażenia jelitowe nie określone
9. Wirusowe zakażenia jelitowe u dzieci do lat 2
10. Biegunka i zapalenie żołądkowo-jelitowe BNO o prawdopodobnie zakaźnym pochodzeniu – ogółem
11. Biegunka i zapalenie żołądkowo-jelitowe BNO o prawdopodobnie zakaźnym pochodzeniu - w tym u dzieci do lat 2

Tabela 3 Wskaźniki zapadalności na WZW w 2023 r. powiat lipnowski/powiaty ościenne/województwo kujawsko-pomorskie

Jednostka chorobowa	Wskaźniki zapadalności wg obszaru						
	powiat lipnowski	powiat aleksandrowski	powiat golubsko-dobrzyński	powiat rypiński	powiat toruński	powiat włocławski	województwo kujawsko-pomorskie
WZW typu B przewlekłe i BNO	14,24	24,27	4,6	12,11	10,35	15,78	10,28
WZW typu C przewlekłe i BNO	3,16	0	9,21	4,84	8,41	3,81	9,59

Wykres 3 Wskaźniki zapadalności na WZW w 2022 r. powiat lipnowski/powiaty ościenne/województwo kujawsko-pomorskie



Tabela 4 Współczynniki zapadalności na choroby zakaźne objęte programem obowiązkowych szczepień ochronnych w 2023 r. powiat lipnowski/powiaty ościenne/województwo kujawsko-pomorskie

Jednostka chorobowa	Wskaźniki zapadalności wg obszaru						
	powiat lipnowski	powiat aleksandrowski	powiat golubsko-dobrzyński	powiat rypiński	powiat toruński	powiat włocławski	województwo kujawsko-pomorskie
Świnka	1,58	9,33	0	4,84	0,65	0,54	2,5
Ospa wietrzna	449,26	1484,7	402,3	404,31	551,83	832,36	655
Płonica	120,22	74,7	154,29	108,95	107,39	33,19	92,17
Krztusiec	3,16	3,73	0	0	2,59	4,9	1,8

Wykres 4 Współczynniki zapadalności na choroby zakaźne objęte programem obowiązkowych szczepień ochronnych w 2023 r. powiat lipnowski/powiaty ościenne/województwo kujawsko-pomorskie

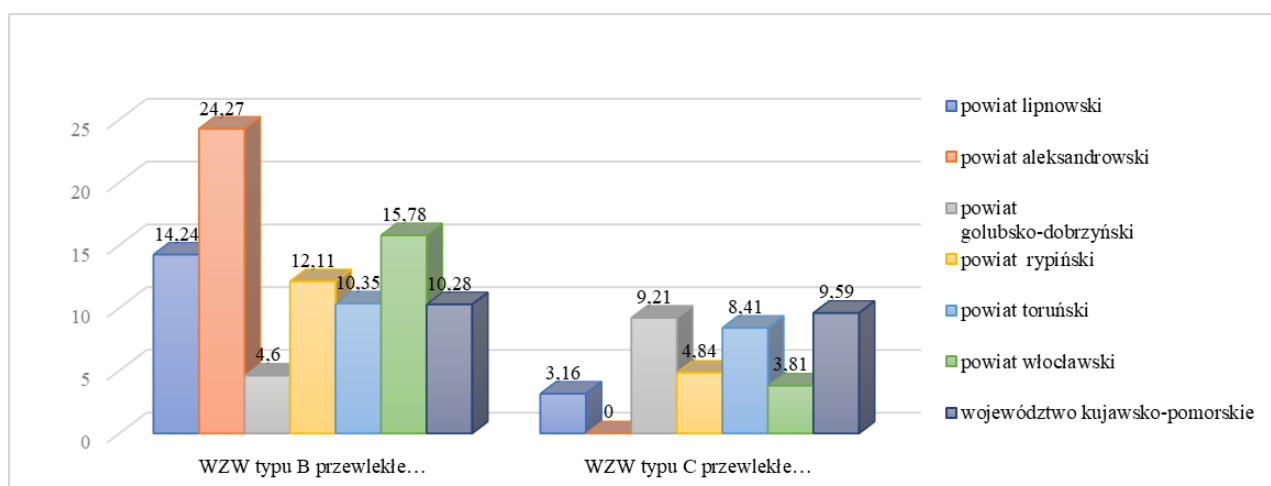
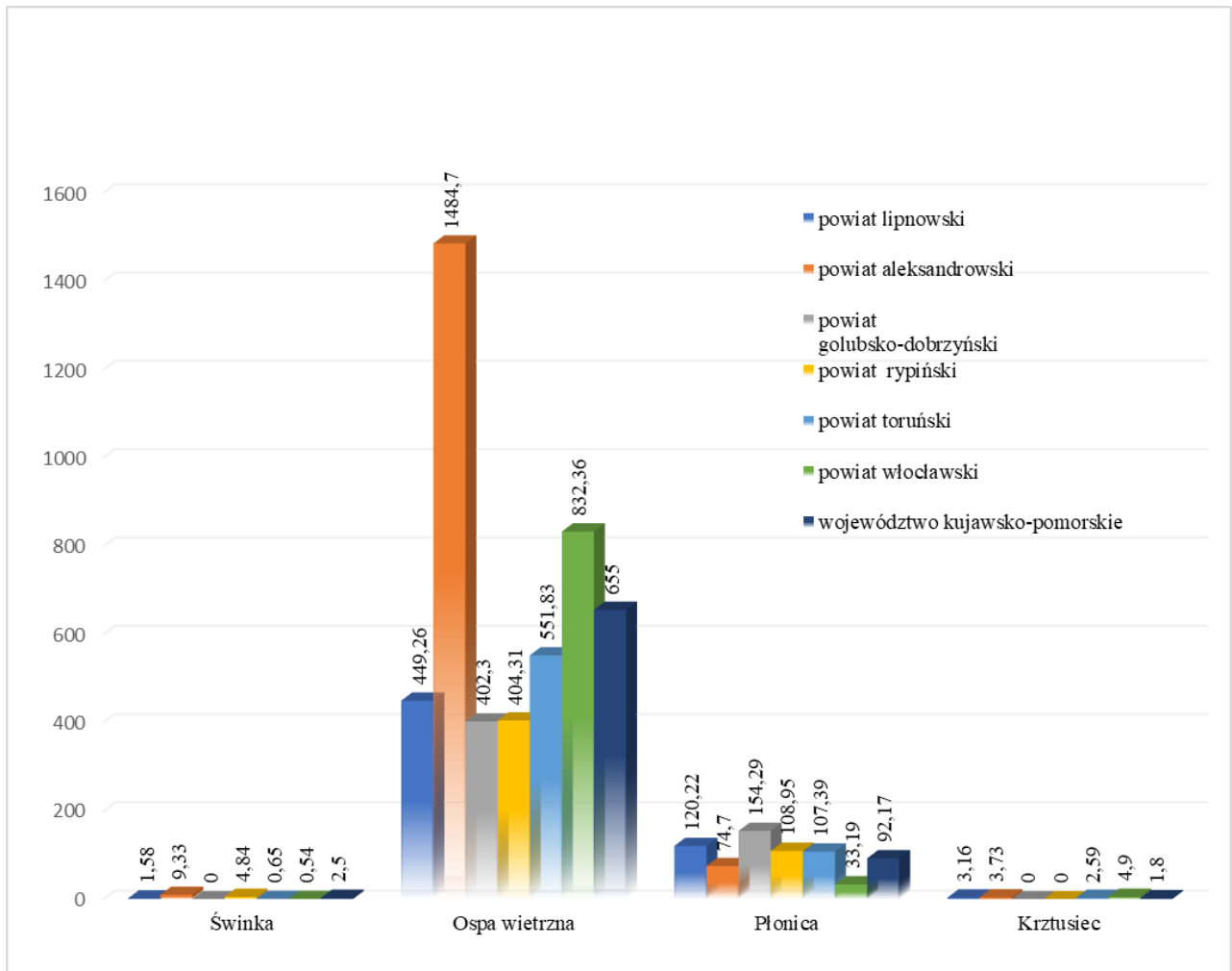

2. Stan sanitarny urządzeń do zaopatrywania w wodę. Jakość wody przeznacz onej do spożycia przez ludzi.

Ogółem według ewidencji na dzień 31.12.2023r. - 18 wodociągów zbiorowego zaopatrzenia w wodę oraz 20 innych podmiotów zaopatrujących w wodę.

W roku sprawozdawczym objęto nadzorem 11 wodociągów lokalnych zaopatrujących fermy drobiu, z czego 1 został zlikwidowany - zapewniono przyłącze wodociągowe wodociągu publicznego (ujęcie wody zostało trwale odłączone).

W okresie sprawozdawczym PPIS w Lipnie przeprowadził kontrolę i pobrał próbki do badań laboratoryjnych z 18 wodociągów zbiorowego zaopatrzenia i z 8 innych podmiotów zaopatrujących w wodę.

Ponadto PPIS w Lipnie na bieżąco nadzoruje jakość wody ze wszystkich wodociągów poprzez:

- weryfikację wywiązywania się dostawców wody z realizacji badań jakości wody wykonywanych w ramach kontroli wewnętrznej zgodnie z ustalonymi harmonogramami oraz terminowego przekazywania sprawozdań;
- gromadzenie, weryfikacje, analizę i ocenę danych uzyskanych w wyniku prowadzonego monitoringu jakości wody;
- informowanie właściwych burmistrzów/ wójtów o jakości wody na nadzorowanym obszarze – wydawanie okresowych ocen przydatności wody do spożycia.

Według szacunkowych danych w roku 2023 z wody produkowanej przez wodociągi powiatu lipnowskiego korzystało 62,95 tys. mieszkańców (w tym 477 osób zamieszkujących poza powiatem lipnowskim). Ponadto 652 osoby powiatu lipnowskiego posiadają dostęp do wody z sieci wodociągów publicznych spoza powiatu. Na ogólną liczbę ludności w powiecie lipnowskim - 63,215 tys. (dane z GUS na dzień 30.06.2023r.) około 63,128 tys. korzysta z wody z wodociągów sieciowych (zgodnie z danymi podanymi przez administratorów wodociągów na dzień 31.12.2023r.).

Wodę odpowiadającą wymaganiom rozporządzenia Ministra Zdrowia z dnia 7 grudnia 2017r. w sprawie jakości wody przeznaczonej do spożycia przez ludzi (Dz. U. z 2017r.,poz. 2294), dostarczały wszystkie 18 skontrolowanych wodociągów zbiorowego zaopatrzenia w wodę i 16 innych podmiotów zaopatrujących w wodę.

Z wody wodociągowej spełniającej wymogi rozporządzenia Ministra Zdrowia korzystało ok. 100 % mieszkańców powiatu.

Jeden obiekt (sezonowy) oceniono jako urządzenie dostarczające wodę o złej jakości mikrobiologicznej, a 4 dostarczały wodę nieodpowiadającą wymaganiom fizykochemicznym (dot. innych podmiotów zaopatrujących w wodę).

Wodociągi zbiorowego zaopatrzenia w wodę:		Liczba urządzeń dostarczających wodę		
		wg ewidencji w danym roku	odpowiadającą wymaganiom	nieodpowiadającą wymaganiom
o produkcji [m ³ /d]	≤100	1	1	0
	101 - 1000	14	14	0
	1001 - 10000	3	3	0
	10001 - 100000			
Inne podmioty zaopatrujące w wodę		20	15	5

W roku 2023 przeprowadzono ogółem 37 kontroli i 3 wspólne z NNZ (odbioru 2 nowych SUW i 1 modernizacji systemu uzdatniania w SUW). Pobrano ogółem 77 próbek wody przeznaczonej do spożycia przez ludzi do badań laboratoryjnych (w tym 36 w zakresie monitoringu parametrów grupy A, 15 monitoringu parametrów grupy B, 15 wody nieodpuszczonej do oznaczeń metali oraz 11 w ramach nadzoru sanitarnego dot. próbek wody pobranych po działaniach naprawczych).

Na zlecenia dostawców wody, pobrano i przebadano w ramach kontroli wewnętrznej 283 próbki (w tym 178 próbek zgodnie z harmonogramami, 88 próbek kontrolnych, 17 próbek wody surowej, w tym 11 promieniotwórczość).

Liczba stwierdzonych kwestionowanych próbek w ciągu roku sprawozdawczego ogółem 41 (w próbkach pobranych przez organy PIS – 12, w ramach kontroli wewnętrznej 29), pod względem fizykochemicznym to 23 (PIS – 5 próbek, kontrola wewnętrzna – 18), natomiast pod względem mikrobiologicznym – 18 (PIS – 7 próbek, kontrola wewnętrzna 11).

		Wodociągi o produkcji [m ³ /d]:		Inne podmioty zaopatrujące w wodę
		≤ 1000	> 1000	
Decyzje dot. jakości wody	brak jakości	3	0	2
	warunkowa jakość	5	2	7
Wystąpienia dot. jakości wody		12	2	17
Oceny okresowe jakości wody		56	19	36
Oceny obszarowe jakości wody		10		
Oceny cząstkowe jakości wody		7	2	5
Oceny dot. materiałów i wyrobów do dystrybucji i uzdatniania wody		7	2	1
Decyzje płatnicze		10	2	4

Ogółem wydano 27 decyzji merytorycznych (w tym 19 dotyczących poprawy jakości wody i unieruchomienia urządzeń, 2 umarzające wszczęte postępowanie w sprawie niewłaściwej jakości wody, 1 dotycząca niewłaściwego stanu urządzeń, 5 ocen higienicznych dla materiałów lub wyrobów stosowanych w procesach uzdatniania) oraz 16 ustalających wysokość opłaty. Wydano 5 opinii higienicznych na materiały i wyroby użyte do dystrybucji wody. Wydano 2 upomnienia, nie wydawano tytułów wykonawczych. Nałożono 3 mandaty karne na ogólną kwotę 950 zł. Nie nakładano grzywien.

Wystosowano ogółem 31 wystąpień dotyczących jakości wody. Wystąpienia dotyczyły głównie ocen wyników badań (m.in. stwierdzanych nieprawidłowości w monitoringu jakości wody, prowadzonego w ramach nadzoru i kontroli wewnętrznej).

W 11 wodociągach zbiorowego zaopatrzenia w wodę i innych podmiotach zaopatrujących w wodę wykonano w roku 2023 monitoring substancji promieniotwórczych (dotyczy głównie oznaczeń poziomu radonu po 5 latach i 1 wstępne badanie nowego ujęcia). Nie stwierdzono przekroczeń. Wydano 14 ocen (3 dotyczyły badań za 2022r.).

W roku 2023 wydano 10 ocen obszarowych za 2022r. dotyczących jakości wody przeznaczonej do spożycia przez ludzi w poszczególnych nadzorowanych gminach oraz w powiecie. Ponadto wydano 111 okresowych ocen przydatności wody do spożycia przez ludzi.

A. Wodociągi zbiorowego zaopatrzenia w wodę

ogółem: według ewidencji 18, w tym skontrolowanych 18, (w 2022 - liczba obiektów 18 – bez zmian)

wodociągi o produkcji <100 m³/d:

Ilość wodociągów ogółem w porównaniu z rokiem ubiegłym:

Zgodnie z ewidencją 1 obiekt – skontrolowany.

Wydano 1 decyzję ustalającą wysokość opłaty za badania kwestionowane pobrane w roku 2022. Wystosowano 1 wystąpienie. Nie wydawano upomnień i tytułów wykonawczych. Nie nakładano mandatów karnych, ani grzywien.

Wodociągi rozbudowane lub zmodernizowane:

Nie rozbudowywano sieci wodociągowej tego obiektu, nie podłączono nowych ujęć, studni, odwiertów, nie wybudowano nowych hydroforni. Nie zamontowano nowych urządzeń uzdatniających.

Wodociągi produkujące wodę nieodpowiadającą wymogom sanitarnym:

Ogółem w ramach nadzoru sanitarnego pobrano 1 próbkę w zakresie monitoringu parametrów grupy A rozszerzonego o badanie enterokoków, żelaza i manganu oraz 4 próbki w ramach kontroli wewnętrznej (2 – monitoring A rozszerzony o badanie enterokoków, żelaza i manganu, 1 – monitoring B oraz 1 próbka kontrolna).

W przebadanych próbkach wody jedynie w 1 przypadku stwierdzono przekroczenia norm poziomu żelaza (290 µg/l) i manganu (75 µg/l).

a) pod względem składu fizyko – chemicznego

Wodę z tego obiektu oceniono jako wodę odpowiadającą wymaganiom. W ciągu roku jedynie w 1 przypadku stwierdzono przekroczenia norm poziomu żelaza (290 µg/l) i manganu (75 µg/l). Przekroczenia trwały 8 dni. Dostawca wody, po informacji od laboratorium o stwierdzonych przekroczeniach, wdrożył działania naprawcze i zlecił kontrolny pobór próbki. O przekroczeniach nie powiadomiono PPIS w Lipnie – przedłożono jednocześnie wyniki badań wody pobranej zgodnie z harmonogramem i badań kontrolnych. Podjęto działania naprawcze i przeprowadzone badania kontrolne potwierdziły prawidłową jakość wody.

Wodociąg lokalny RSP „AGROPOL” Lenie Wielkie, gm. Dobrzyń nad Wisłą zaopatruje ok. 160 mieszkańców miejscowości Lenie Wielkie, gm. Dobrzyń nad Wisłą.

b) pod względem mikrobiologicznym

W żadnej z badanych próbek wody nie stwierdzono przekroczeń norm mikrobiologicznych.

Stwierdzone w toku bieżącego nadzoru nieprawidłowości w funkcjonowaniu wodociągów.

W roku sprawozdawczym nie stwierdzono nieprawidłowości w zakresie stanu sanitarno - technicznego, nie wystawiano decyzji. Badania w ramach kontroli wewnętrznej wykonywano zgodnie z zatwierdzonym harmonogramem. Wystosowano wystąpienie z pouczeniem dotyczącym obowiązku przekazywania informacji o stwierdzonych przekroczeniach w wodzie. W miejscowości zaopatrywanej przez ten wodociąg nie występowały deficyty wody.

wodociągi o produkcji od 101 do 1000 m³/d:

Ilość wodociągów ogółem w porównaniu z rokiem ubiegłym:

Liczba w ewidencji 14, skontrolowano wszystkie obiekty (w 2023 - liczba obiektów bez zmian).

Ogółem w tej grupie w ramach nadzoru sanitarnego pobrano 47 próbek (w tym 17 monitoringów parametrów grupy A, rozszerzonych o badanie enterokoków, poziomu żelaza i manganu, 11 monitoring parametrów grupy B, 11 woda nieodpuszczona i 8 inny nadzór bieżący, badania po działaniach naprawczych). Wydano 11 decyzji merytorycznych (8 na poprawę jakości wody, w tym 3 unieruchomienia, 2 oceny higieniczne dotyczące materiałów i wyrobów do uzdatniania wody oraz 1 na poprawę stanu technicznego SUW) oraz 9 ustalających wysokość opłaty. Wydano 5 opinii higienicznych na materiały i wyroby użyte do dystrybucji wody. Wysłano 11 wystąpień (dotyczyły stwierdzonych przekroczeń w badaniach wykonanych w ramach nadzoru sanitarnego i kontroli wewnętrznej). Nałożono 1 mandat karny w wysokości 200zł. Nie wydawano upomnień, tytułów wykonawczych i nie nakładano grzywien.

Wodociągi rozbudowane lub zmodernizowane w roku 2023:

Wodociąg publiczny Jastrzębie, gm. Lipno

Oddano do użytkowania nową Stację Uzdatniania Wody w Rumunkach Karnkowskich, gm. Lipno, która pełni funkcję stacji wspomagającej wraz z urządzeniami i instalacjami technologicznymi oraz 2 zbiorniki stalowe do magazynowania wody o pojemności 100 m³ każdy. Stacja ujmuje wodę z dwóch nowych studni głębinowych. Zapewniono agregat prądotwórczy.

Uzyskano pozytywną opinię higieniczną.

Wodociąg publiczny Tłuchowo

Oddano do użytkowania nową Stację Uzdatniania Wody dla wodociągu (stara została odłączona w całości i rozebrana) wraz z urządzeniami i instalacjami technologicznymi oraz 2 zbiorniki stalowe do magazynowania wody o pojemności 150 m³ każdy. Zapewniono agregat prądotwórczy do awaryjnego zasilania stacji w energię elektryczną.

Uzyskano pozytywną opinię higieniczną.

Wodociąg publiczny Wólka, gm. Skępe

Wykonano inwestycję związaną z rozbudową sieci wodociągowej w miejscowości Wólka, gm. Skępe, wykonano 180 przyłączy obiektowych. Sieć wodociągowa powiększyła się o ok. 16,12 km (PCV i PE). Uzyskano pozytywną opinię higieniczną.

Wodociąg publiczny Skępe

Wykonano inwestycje związane z rozbudową sieci wodociągowej w miejscowości Skępe, ul. Szmaragdowa - wykonano 11 przyłączy obiektowych. Sieć wodociągowa powiększyła się o ok. 0,38 km (PCV i PE). Uzyskano pozytywną opinię higieniczną.

Wodociąg publiczny Wielgie

Wykonano 4 inwestycje związane z rozbudową sieci wodociągowej w miejscowościach: Piaseczno, Teodorowo, Nowa Wieś, gm. Wielgie, łącznie wykonano 25 przyłączy obiektowych. Sieć wodociągowa powiększyła się ogółem o ok. 0,77 km (PCV i PE). Uzyskano pozytywną opinię higieniczną.

Wodociągi produkujące wodę nieodpowiadającą wymogom sanitarnym:

Ogółem w ramach nadzoru sanitarnego pobrano 47 próbek wody do badań laboratoryjnych, z czego w 8 próbkach woda nie odpowiadała wymaganiom (3 pod względem fizyko – chemicznym i 5 pod względem mikrobiologicznym).

Ogółem w ramach kontroli wewnętrznej pobrano 125 próbek wody do badań laboratoryjnych (zgodnie z harmonogramami 68 parametrów grupy A i 14 parametrów grupy B oraz 43 innych), z czego 4 próbki nie odpowiadały wymaganiom (w 1 próbce stwierdzono przekroczenia norm fizyko – chemicznych, ponadto w 3 próbkach stwierdzono przekroczenia norm mikrobiologicznych).

a) pod względem składu fizyko – chemicznego

Skontrolowano i przebadano wodę z 14 urządzeń.

Wodę odpowiadającą wymaganiom rozporządzenia Ministra Zdrowia z dnia z dnia 7 grudnia 2017r. w sprawie jakości wody przeznaczonej do spożycia przez ludzi (Dz. U. z 2017r., poz. 2294), na dzień 31.12.2023r., dostarczało ogółem 14 skontrolowanych wodociągów i zaopatrywało około 34,972 tys. ludności.

W okresie sprawozdawczym stwierdzono przekroczenia norm fizykochemicznych w 3 próbach wody pobranej w ramach nadzoru sanitarnego, oraz w 1 w ramach kontroli wewnętrznej z 4 obiektów tej grupy. Przekroczenia dotyczyły w 3 przypadkach poziomu manganu (70 - 108 µg/l), barwy (32 mg/l Pt) i mętności (2,4 – 6,0 NTU) oraz w 1 przypadku - utlenialności (14,0 mg/l).

We wszystkich przypadkach stwierdzane przekroczenia miały charakter chwilowy (nie potwierdzały się w badaniach kontrolnych, bądź były eliminowane w krótkich terminach) i dotyczyły wodociągów publicznych Dobrzyń n. Wisłą; Jasień, gm. Tłuchowo; Jastrzębie, gm. Lipno (poziom manganu, barwa i mętność) oraz wodociągu publicznego Tłuchowo (utlenialność).

Stwierdzane przekroczenia norm z w/w wodociągów nie stwarzały zagrożenia wystąpienia niekorzystnych skutków dla zdrowia użytkowników.

We wszystkich przypadkach stwierdzania nieprawidłowości w badaniach wody pobranych w ramach nadzoru sanitarnego obciążano kosztami badań.

b) pod względem mikrobiologicznym

W roku 2023 w tej grupie obiektów nie oceniono żadnego urządzenia jako dostarczającego wodę nieodpowiadającą wymaganiom mikrobiologicznym.

Natomiast wydano 8 decyzji dotyczących poprawy jakości mikrobiologicznej wody, w tym 5 dopuszczających warunkowo wodę do spożycia przez ludzi oraz aż 3 unieruchomienia. Niewłaściwą jakość mikrobiologiczną wody stwierdzano w 5 wodociągach publicznych: Grochowalsk, gm. Dobrzyń nad Wisłą (wydano 3 decyzje, w tym 1 unieruchamiająca), Kukowo, gm. Skępe (2 decyzje, w tym 1 unieruchamiająca), Dobrzyń n. W (unieruchamiająca), Chalin, gm. Dobrzyń n. W; Jastrzębie, gm. Lipno.

W 5 przypadkach stwierdzono przekroczenia wskaźnikowych parametrów mikrobiologicznych (ogólnej liczby mikroorganizmów w 1 ml wody w temp. 22⁰C po 72 h - > 300 jtk lub bakterii grupy coli < 10jtk/ 100ml) wykluczając jednocześnie w badanych próbkach przekroczenia *Escherichia coli* i enterokoków, co skutkowało wydaniem 5 decyzji na poprawę jakości wody i wprowadzenie w trybie natychmiastowym gotowania wody przed spożyciem.

- Grochowalsk, gm. Dobrzyń nad Wisłą – dwukrotnie wydawano decyzję warunkową, 1 próbka z przekroczeniami liczby bakterii grupy coli 1 jtk/ 100ml – czas trwania 8 dni; 1 próbka - liczba bakterii grupy coli 4 jtk/ 100ml – czas trwania 5 dni;
- Kukowo, gm. Skepe – 1 próbka, liczba bakterii grupy coli 2 jtk/ 100ml – czas trwania 5 dni;
- Chalin, gm. Dobrzyń n. W – 1 próbka, liczba bakterii grupy coli 6 jtk/ 100ml – czas trwania 4 dni;
- Jastrzębie, gm. Lipno - 1 próbka, ogólna liczba mikroorganizmów w 1 ml wody w temp. 22⁰C po 72 h >300 jtk, czas trwania przekroczenia 11 dni.

Ponadto w 3 przypadkach wydano decyzje, którym nadano rygor natychmiastowej wykonalności nakazując unieruchomienie:

- Grochowalsk, gm. Dobrzyń nad Wisłą – 1 próbka, liczba bakterii grupy coli 15 jtk/ 100ml, czas trwania przekroczenia 5 dni.
 - Kukowo, gm. Skepe - 1 próbka, liczba bakterii grupy coli 12 jtk/ 100ml, czas trwania przekroczenia 5 dni.
 - Dobrzyń nad Wisłą - 1 próbka Enterokoki 4 jtk/ 100ml, czas trwania przekroczenia 5 dni;
- Woda z kranów nie mogła być przeznaczona do picia, przygotowywania posiłków, mycia naczyń, owoców i warzyw, mycia się, a w szczególności mycia zębów, rąk i przemywania otwartych zranień.

We wszystkich przypadkach PPIS w Lipnie załączył treść komunikatu określającego ograniczenia w użytkowaniu wody w celu niezwłocznego poinformowania użytkowników. Awaryjnym źródłem zaopatrzenia w wodę była woda konfekcjonowana – a także dowożona w zbiornikach do transportu wody przeznaczonej do spożycia przez ludzi posiadających atesty higieniczne.

W w/w przypadkach w krótkim terminie uzyskano poprawę jakości wody (przedłożono pozytywne wyniki badań wody wykonane w ramach kontroli wewnętrznej).

Bardzo trudno ustalić źródła skażenia. Jednak w wyżej wymienionych przypadkach prawdopodobną przyczyną było rozszczelnienie sieci wodociągowej, brak rygoru sanitarnego przy prowadzeniu prac modernizacyjnych, czy naprawczych.

Stwierdzone w toku bieżącego nadzoru nieprawidłowości w funkcjonowaniu wodociągów.

W roku 2023 wydano 1 decyzję na poprawę stanu technicznego SUW wodociągu publicznego Jasień, gm. Tłuchowo (dot. poprawy stanu sanitarnego studzienki ujęcia głębinowego i armatury, a także zapewnienia odzieży ochronnej dla pracownika wykonującego prace z zastosowaniem środków chemicznych). Nieprawidłowości usunięto w ustalonym w decyzji terminie.

Ponadto w 1 przypadku w grudniu 2023r. wszczęto postępowanie administracyjne w sprawie nieprawidłowości higienicznych w SUW Orłowo Wodociągu publicznego Wielgie (dot. zniszczonych ścian w SUW i chlorowni, braku właściwej wentylacji w chlorowni, braku prawidłowej tablicy o strefie bezpośredniej ujęcia wody). Decyzja w tej sprawie została wydana w styczniu 2024r.

Nałożono 1 mandat karny w wysokości 200 zł – wodociąg publiczny Bobrowniki, za nieprawidłowy stan studzienki ujęcia głębinowego i strefy bezpośredniej. Zgodnie z ustaleniami usunięto niezwłocznie nieprawidłowości. (Dostawcę wody obciążono kosztami kontroli).

W związku z prowadzonymi modernizacjami SUW należy stwierdzić, że stan sanitarno – techniczny większości obiektów jest bardzo dobry.

W roku 2019 oddano do użytku kolejną nową SUW Grochowalsk, w 2020 nową SUW Skępe, w lipcu 2020r. rozpoczęto budowę kolejnej w Dobrzyniu nad Wisłą - oddano do użytkowania w lipcu 2021r., w 2022 oddano nowo wybudowaną Stacje w Chalinie, gm. Dobrzyń nad Wisłą. W roku 2023 wykonano nową SUW wodociągu publicznego Tłuchowo oraz wybudowano nowe ujęcie z nową SUW Karnkowskie Rumunki, gm. Lipno – jako SUW wspomagającą dla wodociągu publicznego Jastrzębie, gm. Lipno.

Wszyscy dostawcy wody ustalili z PPIS w Lipnie harmonogramy poboru wody w ramach kontroli wewnętrznej na rok 2023, podpisano z dostawcami wody protokoły uzgodnień zgodnie ze wzorami otrzymanymi z GIS.

W roku sprawozdawczym nikt nie zgłosił deficytów wody.

Wysłano 11 wystąpień (dotyczące przede wszystkim stwierdzonych przekroczeń w badaniach wykonanych w ramach nadzoru sanitarnego i kontroli wewnętrznej oraz oceny wyników badań substancji promieniotwórczych).

wodociągi o produkcji od 1001 do 10000 m³/d:

Ilość wodociągów ogółem w porównaniu z rokiem ubiegłym:

Liczba w ewidencji 3, skontrolowano wszystkie obiekty (bez zmian w porównaniu z rokiem ubiegłym).

Ogółem w tej grupie w ramach nadzoru sanitarnego pobrano 15 próbek (w tym 9 monitoringów parametrów grupy A rozszerzonych o badanie Enterokoków, poziom żelaza i manganu oraz 3 monitoringi parametrów grupy B i 3 inny nadzór bieżący- woda nieodpuszczona). Wydano 4 decyzje merytoryczne – 2 dot. warunkowej jakości wody ze względu na przekroczenia fizykochemiczne i 2 oceny higieniczne oraz 2 decyzje ustalające opłaty za stwierdzone w badanych próbkach przekroczenia norm. Wysłano 2 wystąpienia (dotyczyły stwierdzonych przekroczeń w badaniach wykonanych w ramach nadzoru sanitarnego) oraz 2 oceny wyników wody surowej pobranej w związku z monitoringiem substancji promieniotwórczych i ocenę wody surowej zgodnie z decyzją (zastosowanie rur bez atestu higienicznego – badania 1 raz/ 2 lata).

Nie nakładano mandatów karnych i grzywien.

Wodociągi rozbudowane lub zmodernizowane:

Wodociąg publiczny Lipno

Przebudowano i rozbudowano Stację Uzdatniania Wody w Lipnie, ul. Kolejowa tj.: wyremontowano studzienki 5 studni głębinowych i zapewniono obudowy typu Lange; wyremontowano pomieszczenie SUW (m.in. nowa posadzka i płytki gresowe, nowe odwodnienie, remont ścian z położeniem glazury do wysokości 2 m, wymiana systemu wentylacyjnego); wymieniono na nowe urządzenia technologiczne do uzdatniania wody, zamontowano zbiornik stalowy do magazynowania wody o pojemności 450 m³, wykonano nowe ogrodzenia SUW i stref ochrony bezpośredniej studni.

Uzyskano pozytywną opinię higieniczną.

Dodatkowo na Stacji Uzdatniania Wody w Lipnie, ul. 11 Listopada (stacja wspomagająca) zamontowano lampę UV. Uzyskano pozytywną opinię higieniczną.

Wodociągi produkujące wodę nieodpowiadającą wymogom sanitarnym:

Ogółem w ramach nadzoru sanitarnego pobrano 15 próbek (w tym 9 monitoringów parametrów grupy A rozszerzonych o badanie Enterokoków, poziom żelaza i manganu oraz 3 monitoringi parametrów grupy B i 3 inny nadzór bieżący- woda nieodpuszczona), z czego jedynie w 2 próbkach woda nie odpowiadała wymaganiom (1 przekroczony poziom manganu i mętności, 1 ogólna liczba mikroorganizmów w 1 ml wody w temp. 22⁰C po 72 h).

Ogółem w ramach kontroli wewnętrznej pobrano 69 próbek wody do badań laboratoryjnych, z czego w 7 próbkach woda nie odpowiadała wymaganiom (4 przekroczony poziom manganu, żelaza i mętność, 2 – jon amonowy, 1 ogólna liczba mikroorganizmów w 1 ml wody w temp. 22⁰C po 72 h).

a) pod względem składu fizyko – chemicznego

Wodę dobrej jakości tj. wodę spełniającą wymagania rozporządzenia Ministra Zdrowia z dnia 7 grudnia 2017r. w sprawie jakości wody przeznaczonej do spożycia przez ludzi (Dz. U. z 2017r., poz. 2294) dostarczały 3 skontrolowane wodociągi i zaopatrywały około 27,821 tys. ludności. Wydano 2 decyzje merytoryczne – dot. warunkowej jakości wody ze względu na przekroczenia fizykochemiczne.

Wodociąg publiczny Lipno – z uwagi na prowadzone prace związane z przebudową i modernizacją SUW Lipno, ul. Kolejowa w badaniach wykonanych w ramach kontroli wewnętrznej stwierdzono przekroczenia jonu amonowego 0,559 – 0,589 mg/l, w wodzie podawanej do sieci. Na wniosek dostawcy wody, PPIS w Lipnie stwierdził warunkową przydatność wody do spożycia, nakazując jednocześnie doprowadzenie jej do obowiązujących norm. Warunkowe dopuszczenie obowiązywało 44 dni.

Wodociąg publiczny Kikół - badania wody wykonane w ramach nadzoru sanitarnego i w kontroli wewnętrznej wykazały przekroczenie poziomu manganu (65 – 85 µg/l) i mętności (1,6 – 2,4 NTU). Na wniosek dostawcy wody, PPIS w Lipnie stwierdził warunkową przydatność wody do spożycia, nakazując jednocześnie doprowadzenie jej do obowiązujących norm. Warunkowe dopuszczenie obowiązywało przez 30 dni.

Podjęte działania naprawcze wyeliminowały przekroczenia norm zgodnie z decyzjami. Badania kontrolne po wykonaniu działań naprawczych potwierdziły doprowadzenie jakości wody do obowiązujących norm. Dostawcę wody obciążono kosztami poboru i badań wody.

b) pod względem mikrobiologicznym

W roku 2023 w tej grupie obiektów nie oceniono żadnego urządzenia jako dostarczającego wodę nie odpowiadającą wymaganiom mikrobiologicznym.

Wodociąg publiczny Lipno z uwagi na prowadzone prace związane z przebudową i modernizacją SUW Lipno, ul. Kolejowa w 2 próbkach wody stwierdzono nieznaczne przekroczenia norm mikrobiologicznych (ogólna liczba mikroorganizmów w 1 ml wody w temp. 22⁰C po 72 h 120 -260 jtk). Przekroczenie nie potwierdziło się w badaniach kontrolnych – zgodnie z zaleceniami PPIS w Lipnie, monitoring składu mikrobiologicznego wody podawanej do sieci, w trakcie prac modernizacyjnych, był prowadzony z częstotliwością 1 raz w tygodniu.

Stwierdzone w toku bieżącego nadzoru nieprawidłowości w funkcjonowaniu wodociągów.

W roku 2023 nie wydawano decyzji na poprawę stanu sanitarno – technicznego. Wszyscy dostawcy wody ustalili z PPIS w Lipnie harmonogramy poboru wody w ramach kontroli

wewnętrznej na rok 2023, podpisano z dostawcami wody protokoły uzgodnień zgodnie ze wzorami otrzymanymi z GIS.

W roku sprawozdawczym nikt nie zgłosił deficytów wody.

Nie nakładano mandatów karnych.

Inne podmioty zaopatrujące w wodę:

Ilość wodociągów ogółem w porównaniu z rokiem ubiegłym:

Liczba w ewidencji na koniec 2023r. – 20 obiektów. W roku sprawozdawczym ujęto 12 nowych wodociągów lokalnych ferm, z czego wykreślono z ewidencji 2 obiekty z uwagi na podłączenie ferm do wodociągów publicznych.

Państwowy Powiatowy Inspektor Sanitarny w Lipnie uzyskał informacje dotyczące nowych obiektów zgodnie z pismem z Powiatowego Inspektoratu Weterynarii i przekazanym w załączeniu wykazem ferm. Uzyskane wykazy przekazano na piśmie do poszczególnych Wójtów Gmin z zapytaniem, czy wskazane fermy korzystają z wody z wodociągów publicznych lub z wodociągów publicznych i własnych ujęć.

Gminy w odpowiedzi przekazały informację na temat 27 ferm, które korzystają zarówno z ujęcia własnego oraz z wodociągów publicznych oraz tylko te, które korzystają tylko i wyłącznie z ujęcia własnego (Gmina Bobrowniki - 2, Gmina Lipno - 20, Gmina Wielgie – 4, Gmina Kikół – 1).

Na podstawie pozyskanych informacji, PPIS w Lipnie wystosował pisma do właścicieli wskazanych ferm z informacją, że zgodnie z rozporządzeniem Ministra Zdrowia z dnia 7 grudnia 2017 r. w sprawie jakości wody przeznaczonej do spożycia przez ludzi (Dz. U. z 2017r., poz. 2294), podmioty wykorzystujące wodę pochodzącą z indywidualnego ujęcia w podmiotach działających na rynku spożywczym, podlegają nadzorowi PPIS w Lipnie, prosząc jednocześnie o przekazanie pisemnej informacji na temat głębokości studni, produkcji wody za rok 2022, czy prowadzone jest uzdatnianie wody (jeśli tak to w jakim zakresie).

Ponadto poinformowano, że zgodnie z §7 lub §8 w/w rozporządzenia, w zależności od produkcji wody, należy uzgodnić z PPIS w Lipnie harmonogram kontroli wewnętrznej jakości wody i wykonywać badania zgodnie z zapisami porozumienia.

W ramach uzyskanych informacji oraz oświadczeń ze strony właścicieli ferm wyodrębniono 13 ferm (Gmina Bobrowniki - 1, Gmina Lipno – 11, Gmina Kikół – 1 pod nadzorem PPIS w Lipnie od 2018 roku), które korzystają w ramach prowadzonej działalności z ujęć własnych i objęto je nadzorem zgodnie z rozporządzeniem Ministra Zdrowia z dnia 7 grudnia 2017 r. w sprawie jakości wody przeznaczonej do spożycia przez ludzi (Dz. U. z 2017r., poz. 2294).

W ciągu roku właściciele 2 obiektów, poinformowali o podłączeniu ferm do wodociągów publicznych i stałym odcięciu własnych ujęć (co zostało potwierdzone przez pracowników Gminy Lipno – dostawcę wody).

Ogółem w tej grupie w ramach nadzoru sanitarnego pobrano 14 próbek (w tym 9 monitoringów parametrów grupy A rozszerzonych o badanie enterokoków, poziomu żelaza i manganu, 1 monitoring parametrów grupy B, 1 woda nieodpuszczona i 3 inny nadzór bieżący badania po działaniach naprawczych). Wydano 12 decyzji merytorycznych (9 na poprawę jakości wody, w tym 2 unieruchomienia, 1 ocena higieniczna dotycząca materiałów i wyrobów do uzdatniania

wody oraz 2 umarzające wszczęte postępowanie w sprawie kwestionowanej jakości wody) oraz 4 ustalające wysokość opłaty. Wysłano 17 wystąpień (dotyczyły stwierdzonych przekroczeń w badaniach wykonanych w ramach nadzoru sanitarnego i kontroli wewnętrznej). Nałożono 2 mandaty karne na ogólną kwotę 700zł. Wystosowano 2 upomnienia. Nie wydawano tytułów wykonawczych i nie nakładano grzywien.

Wodociągi rozbudowane lub zmodernizowane:

Wodociąg lokalny „Agromlecz” Lipno

Wykonano wymianę złóż filtracyjnych na żwiry filtracyjne w Stacji Uzdatniania Wody.

Uzyskano pozytywną opinię higieniczną.

Wodociągi produkujące wodę nieodpowiadającą wymogom sanitarnym:

Ogółem w ramach nadzoru sanitarnego pobrano 14 próbek (w tym 9 monitoringów parametrów grupy A rozszerzonych o badanie enterokoków, poziomu żelaza i manganu, 1 monitoring parametrów grupy B, 1 woda nieodpuszczona i 3 inny nadzór bieżący badania po działaniach naprawczych) do badań laboratoryjnych, z czego 1 próbka nie odpowiadało wymaganiom fizykochemicznym (dot. mętności) i 1 próbka nie odpowiadała wymaganiom mikrobiologicznym (Enterokoki).

Ogółem w ramach kontroli wewnętrznej pobrano 74 próbki wody do badań laboratoryjnych, z czego 19 próbek było kwestionowanych tj. 13 próbek nie odpowiadało wymaganiom fizyko – chemicznym (dot. stwierdzonych przekroczeń w zakresie manganu, żelaza, jonu amonowego, barwy i mętności), w 8 wymaganiach mikrobiologicznym.

a) pod względem składu fizyko – chemicznego

Wodę odpowiadającą wymaganiom rozporządzenia Ministra Zdrowia z dnia z dnia 7 grudnia 2017r. w sprawie jakości wody przeznaczonej do spożycia przez ludzi (Dz. U. z 2017r., poz. 2294), na dzień 31.12.2022r., dostarczało ogółem 15 skontrolowanych wodociągów. Jeden obiekt (sezonowy) oceniono jako urządzenie dostarczające wodę o złej jakości mikrobiologicznej, a 4 dostarczały wodę nieodpowiadającą wymaganiom fizykochemicznym.

W 11 wodociągach tej grupy stwierdzono przekroczenia norm fizyko – chemicznych w roku 2023. W 5 przypadkach wydano decyzje merytoryczne – dot. warunkowej jakości wody ze względu na przekroczenia fizykochemiczne i nałożono obowiązek doprowadzenia jakości wody do obowiązujących norm. 4 postępowania zostały ukończone w roku 2023r – zgodnie z terminem podanym w decyzji, w tym w 1 przypadku likwidacją wodociągu (podłączono do wodociągu publicznego fermę). W 3 przypadkach wydano decyzje umarzające wszczęte postępowanie, z uwagi na przedłożone pozytywne wyniki badań, 1 było krótkotrwałe (trwało 7 dni i nie potwierdziło się w badaniach kontrolnych). Ponadto w 2 przypadkach wszczęto postępowania w roku 2023r., które są kontynuowane w roku 2024r.

Przekroczenia parametrów fizykochemicznych dotyczyły:

- poziomu żelaza: w zakresie 260-2880 µg/l, trwające 7 - 76 dni w 8 wodociągach;
- poziomu manganu w zakresie 61 – 200 µg/l, trwające 20 – 89 dni w 9 wodociągach;
- poziomu jonu amonowego w zakresie 0,78 – 1,44 mg/l, trwające 76 – 89 dni w 7 wodociągach;

- mętności w zakresie: 1,6 – 27,0 NTU, trwające 7 – 76 dni; w 8 wodociągach;
- barwy w zakresie: 28 – 97 mg/l Pt, trwające 7 – 76 dni; w 7 wodociągach.

W/w przekroczenia dotyczyły głównie nowych wodociągów lokalnych, objętych nadzorem w roku 2023, ze względu na ujmowanie wód głębinowych i brak urządzeń uzdatniających lub nieprawidłowe ich eksploataowanie.

We wszystkich przypadkach dostawcy wody skorzystali z usług profesjonalnych firm w celu przeglądu posiadanych urządzeń uzdatniających, bądź montażu nowych.

Na koniec 2023r. nadal utrzymywała się niewłaściwa jakość wody w 4 urządzeniach – wodociągach lokalnych ferm:

1. Wodociąg lokalny Fermy w Starych Rybitwach 23A, gm. Bobrowniki

Na podstawie badania wody pobranej w dniu 11.12.2023r. stwierdzono przekroczenie poziomu manganu 103 µg/l. Wystosowano wystąpienie i wszczęto postępowanie w sprawie przekroczeń norm. Wynik badania wykonany w styczniu potwierdził poprawę jakości wody i postępowanie w roku 2024 zostało umorzone.

2. Wodociąg lokalny Fermy w Rumunkach Karnkowskich 10, gm Lipno

Na podstawie badania wody pobranej w dniu 28.09.2023r. stwierdzono przekroczenie jonu amonowego – 0,869 mg/l, poziomu manganu 132 µg/l, żelaza 1790 µg/l, mętności 8,4 NTU i barwy 75 mg/l Pt. Wystosowano wystąpienie i wszczęto postępowanie w sprawie przekroczeń norm. Decyzją ustalono termin warunkowej przydatności wody do spożycia i doprowadzenia jej do jakości zgodnej z wymaganiami w terminie do 29.12.2023r. W dniu 04.12.2023r. wpłynął wniosek o przedłużenie terminu z uwagi na wydłużający się okres oczekiwania na wykonanie montażu systemu uzdatniania do 01.03.2024r. (decyzja zmieniająca wydana w 2024r. – 26.02.2024r. przedłożono wyniki potwierdzające uzyskanie jakości wody zgodnej z wymaganiami).

3. Wodociąg lokalny Fermy w Jastrzębiu 23A, gm. Lipno

Na podstawie badania wody pobranej w dniu 07.09.2023r. stwierdzono przekroczenie jonu amonowego – 0,86 mg/l, poziomu manganu 170 µg/l, żelaza 2880 µg/l, mętności 19 NTU i barwy 90 mg/l Pt. Jednocześnie dostawca wody poinformował, że w związku z prowadzeniem sezonowym fermy za 8 dni kończy cykl hodowli i kolejne wznowienie planuje na ok. 15.04.2024r. W związku z powyższym PPIS w Lipnie wystosował wystąpienie dotyczące stwierdzonych przekroczeń, konieczności podjęcia działań naprawczych, a także uzyskania okresowej oceny wody przed rozpoczęciem kolejnego cyklu hodowli.

4. Wodociąg lokalny Fermy w Chlebowie 2A, gm Lipno

Na podstawie badania wody pobranej w dniu 21.12.2023r. stwierdzono przekroczenie jonu amonowego – 1,01 mg/l, poziomu manganu 98 µg/l, żelaza 1910 µg/l, mętności 8,3 NTU i barwy 81 mg/l Pt. Wystosowano wystąpienie i wszczęto postępowanie w sprawie przekroczeń norm. Decyzją wydaną w styczniu 2024r. ustalono termin warunkowej przydatności wody do spożycia i doprowadzenia jej do jakości zgodnej z wymaganiami w terminie do 30.04.2024r.

Wszystkie oceny wody, a także wystąpienia czy decyzje są na bieżąco przesyłane do Powiatowego Lekarza Weterynarii.

- **b) pod względem mikrobiologicznym**

W ciągu roku sprawozdawczego stwierdzono przekroczenia norm mikrobiologicznych w 9 próbkach (1 pobrana w ramach nadzoru i 8 kontrola wewnętrzna) z 2 wodociągów lokalnych.

Jeden obiekt (sezonowy) oceniono jako urządzenie dostarczające wodę o złej jakości mikrobiologicznej.

1. Wodociąg lokalny Baru i Pola Biwakowego nad Jeziorem Łąkie w Rumunkach Skępskich, gm. Skępe, obiekt posiadający własne ujęcie wody. Na podstawie wyniku badań wody wykonanych w ramach kontroli wewnętrznej w miesiącu lipcu stwierdzono przekroczenia norm mikrobiologicznych (ogólna liczba mikroorganizmów w 1 ml wody w temp. 22 °C po 72 h - 310 jtk/ 1 ml) – PPIS w Lipnie decyzją administracyjną stwierdził, że woda warunkowo nadaje się do spożycia przez ludzi po uprzednim gotowaniu przez co najmniej 2 minuty. Gestor obiektu niezwłocznie podjął działania naprawcze i przedłożył wynik badania mikrobiologicznego wody spełniający wymagania rozporządzenia. PPIS w Lipnie pismem stwierdził przydatność wody do spożycia przez ludzi i uznał decyzję za wykonaną. Czas trwania przekroczenia – 11 dni. W sierpniu, w ramach nadzoru sanitarnego po działaniach naprawczych pobrano kontrolną próbkę wody i stwierdzono przekroczenie normy mikrobiologicznej – obecność Enterokoków – 43 jtk. Decyzją wydaną z rygiorem natychmiastowej wykonalności stwierdzono, że woda nie nadaje się do spożycia przez ludzi i nakazał m.in. zapewnić użytkownikom wodę dobrej jakości z innego źródła zaopatrzenia. Gestor obiektu niezwłocznie podjął działania naprawcze i przedłożył wynik badania mikrobiologicznego wody spełniający wymagania rozporządzenia. Z uwagi na brak informacji dotyczących podejmowanych działań naprawczych jak i nie przedłożenia harmonogramu tych prac wystosowano upomnienie. Z uwagi na informację, że funkcjonowanie baru i pola namiotowego zostało zawieszono do 01.07.2024r. PPIS w Lipnie wystosował wystąpienie, że przed wznowieniem działalności należy przedłożyć wyniki badań potwierdzające wykonanie decyzji. Gestora obiektu obciążono kosztami kwestionowanych badań decyzją, na którą zostało wniesione odwołanie do PWIS w Bydgoszczy. PWIS w Bydgoszczy utrzymał w mocy zaskarżoną decyzję.

2. Wodociąg lokalny Szpitala Lipno Spółka z o.o., ul. Nieszawska 6 - stwierdzono przekroczenia wskaźnikowych parametrów mikrobiologicznych w 2 próbkach pobranych zgodnie z harmonogramem kontroli wewnętrznej (bakterie grupy coli 11 jtk; ogólna liczba mikroorganizmów w 1 ml wody w temp. 22 °C po 72 h >300 jtk/ 1 ml) wykluczając jednocześnie w badanej próbce przekroczenia *Escherichia coli* i enterokoków.

Decyzją wydaną z rygiorem natychmiastowej wykonalności stwierdzono, że woda nie nadaje się do spożycia przez ludzi i nakazał m.in. zapewnić użytkownikom wodę dobrej jakości z innego źródła zaopatrzenia. Gestor obiektu niezwłocznie podjął działania naprawcze – zasilanie obiektów szpitalnych zapewniono z awaryjnego źródła wody – wodociągu publicznego Lipno. Z uwagi na utrzymujące się przekroczenia ogólnej liczby mikroorganizmów w 1 ml wody w temp. 22 °C po 72 h w wodzie w obrębie SUW wodociągu lokalnego dopiero po 39 dniach przełączono podawanie wody z własnego ujęcia. PPIS w Lipnie mając na uwadze fakt, że jest to źródło wody dla szpitala i stwierdzenie w badanych próbkach wody po działaniach naprawczych licznej obecności tych mikroorganizmów, jednak niższej niż norma zalecana, polecił prowadzenie dalszego monitoringu jakości wody w zakresie składu

mikrobiologicznego. Kolejne badania wykazały przekroczenie zalecanych norm - ogólna liczba mikroorganizmów w 1 ml wody w temp. 22 °C po 72 h 232 - >300 jtk/ 1 ml, w związku z czym PPIS w Lipnie decyzją administracyjną stwierdził, że woda warunkowo nadaje się do spożycia przez ludzi po uprzednim gotowaniu przez co najmniej 2 minuty. Gestor obiektu niezwłocznie podjął działania naprawcze i przedłożył wynik badania mikrobiologicznego wody spełniający wymagania rozporządzenia. PPIS w Lipnie pismem stwierdził przydatność wody do spożycia przez ludzi i uznał decyzję za wykonaną. Czas trwania przekroczenia – 11 dni.

Stwierdzone w toku bieżącego nadzoru nieprawidłowości w funkcjonowaniu wodociągów.

W roku 2023 nie wydawano decyzji na poprawę stanu sanitarno – technicznego.

Wszyscy dostawcy wody ustalili z PPIS w Lipnie harmonogramy poboru wody w ramach kontroli wewnętrznej na rok 2023, podpisano z dostawcami wody protokoły uzgodnień zgodnie ze wzorami otrzymanymi z GIS.

W roku sprawozdawczym nikt nie zgłosił deficytów wody.

W 2 przypadkach, ze względu na przedłożenie kwestionowanych wyników badań wody w terminach niezgodnych z rozporządzeniem nałożono 2 mandaty karne w wysokości 200zł (dotyczyło przekroczeń norm fizykochemicznych) i 500 zł (dotyczyło przekroczeń norm mikrobiologicznych). Gestorów obiektów obciążono kosztami kontroli.

W kilku przypadkach zastosowano pouczenie dotyczące przedkładania wyników badań zgodnie z terminami zawartymi w rozporządzeniu (dotyczyło dostawców wody objętych nadzorem w roku 2023).

Ogólne uwagi i wnioski.

Powszechna dostępność wody i jej odpowiednia jakość jest jednym z podstawowych warunków zdrowia ludności. Urządzenia służące publicznemu zaopatrzeniu w wodę są pod stałym nadzorem Powiatowej Stacji Sanitarno – Epidemiologicznej w Lipnie. Na terenie powiatu miasta są w 100 % zwodociągowane. Natomiast w gminach wiejskich tylko pojedyncze miejscowości, nieznacznie zaludnione, o zabudowie bardzo rozproszonej nie posiadają sieci wodociągowej. Ludność kilku miejscowości powiatu lipnowskiego zaopatrywana jest w wodę z wodociągów spoza powiatu.

Zgodnie z art. 5 ust. 1 ustawy z dn. 07 czerwca 2001r. o zbiorowym zaopatrzeniu w wodę i zbiorowym odprowadzaniu ścieków przedsiębiorstwa wodociągowe – kanalizacyjne (dostawcy wody) mają obowiązek zapewnić zdolność posiadanych urządzeń wodociągowych do realizacji dostaw wody w wymaganej ilości i pod odpowiednim ciśnieniem w sposób ciągły, a także zapewnić należyłą jakość dostarczanej wody.

Państwowa Inspekcja Sanitarna prowadzi monitoring parametrów grupy A i monitoring parametrów grupy B z ustalonych miejsc poboru, ale w mniejszym stopniu niż producenci wody.

Jednak to głównie producenci wody są zobowiązani prowadzić wewnętrzną kontrolę jakości wody z odpowiednią częstotliwością uzgodnioną z Inspekcją Sanitarną.

W roku 2022 zgodnie z rozporządzeniem Ministra Zdrowia z dnia z dnia 7 grudnia 2017r. w sprawie jakości wody przeznaczonej do spożycia przez ludzi (Dz. U. z 2017r.,poz. 2294),

wszyscy producenci wody zaopiniowali harmonogramy badań na rok 2023 w ramach kontroli wewnętrznej i podpisali protokoły uzgodnień. Wykonywanie tych badań było zadawalające.

W roku sprawozdawczym stwierdzone odchylenia od aktualnie obowiązujących norm sanitarnych w zakresie składu fizyko – chemicznego dotyczyły głównie nowych obiektów objętych nadzorem w roku 2023. Wystosowano wiele pism dotyczących sposobu monitorowania jakości wody. W ramach spotkania Powiatowego Lekarza Weterynarii w Lipnie z właścicielami ferm, PPIS w Lipnie przedstawił najważniejsze aspekty związane z zaopatrzeniem w wodę z własnego ujęcia i odpowiadał na pytania dotyczące głównie uzdatniania wody i prowadzenia monitoringu.

Należy nadmienić, że stwierdzone przekroczenia norm fizykochemicznych nie stwarzały zagrożeń dla zdrowia, a mogły jedynie powodować uciążliwości dla użytkowników.

Bardzo niepokojący jest jednak fakt stwierdzenia tak dużej ilości przekroczeń mikrobiologicznych. Większość funkcjonujących wodociągów korzysta z nowych stacji uzdatniania wody, nowych zbiorników retencyjnych i odnowionych ujęć głębinowych. W części wodociągów zamontowano lampy UV mające dodatkowo zmniejszać liczbę mikroorganizmów. Stwierdzone przekroczenia prawdopodobnie wynikają z braku zachowania reżimu sanitarnego przy pracach remontowych, bądź nie zgłaszanych awarii wodociągów.

Prowadzone postępowania administracyjne, zwiększona świadomość konsumentów, a także coraz częstsze zainteresowanie mediów, wymuszają na producentach wody większą dbałość o jej jakość. Jednak brak efektów w tym zakresie wiąże się często z brakiem świadomości u producentów o ważności tych problemów, a także z niedostatecznymi ilościami środków finansowych kierowanych na te zadania przez samorządy.

LEGIONELLA

Typ obiektu	Liczba prób pobranych		Liczba prób z przekroczeniem		Liczba obiektów ze skażeniem wysokim /b. wysokim
	KW	PIS	KW	PIS	
Podmiot leczniczy, w tym:	28	5	7	0	0
Szpital	18	5	7	0	0
ZOL	6	0	0	0	0
ZPO	0	0	0	0	0
Sanatorium	0	0	0	0	0
Hospicjum	4	0	0	0	0
DPS	0	0	0	0	0
Obiekty hotelarskie	35	0	3	0	0
Pływalnie (natryski)	4	0	0	0	0
Placówki oświatowe (HDiM)	75	0	0	0	0
Inne (lok. mieszkalne)	10	0	0	0	0

Dodatkowo wykonano badania wody ciepłej w kierunku Legionella w Stacjonarnym Ośrodku Rehabilitacyjnym w Skępem (podmiot leczniczy) KW – 4 próbki; PIS – 4 próbki; nie stwierdzono przekroczeń.

W roku sprawozdawczym do badań laboratoryjnych w kierunku *Legionella sp.* pobrano:

- w ramach nadzoru sanitarnego (PIS), zgodnie z zatwierdzonym harmonogramem 9 próbek wody ciepłej w dwóch podmiotach lecznictwa stacjonarnego;
- w ramach kontroli wewnętrznej (KW) 156 próbek w tym 32 próbki w czterech obiektach lecznictwa stacjonarnego, 35 próbek w obiektach hotelarskich, 4 próbki z natrysków na pływalni, 75 próbek w placówkach oświatowych oraz 10 próbek w innych obiektach tj. Dom Samotnej Matki, Dom środowiskowy, siłownia.

W przedsiębiorstwach podmiotów wykonujących działalność leczniczą w zakresie stacjonarnych i całodobowych świadczeń zdrowotnych, badania wody ciepłej w kierunku *Legionella sp.* wykonywane były z częstotliwością 2 razy w roku.

Przekroczenia normy sanitarnej stwierdzono łącznie w 10 próbkach:

- 7 pobranych w ramach kontroli wewnętrznej Szpital Lipno Spółka z o.o. - 7 próbek skażenie średnie;
- 3 pobranych w ramach kontroli wewnętrznej w jednym obiekcie hotelarskim - 3 próbki skażenie średnie.

Na podstawie otrzymanych w roku sprawozdawczym sprawozdań z badań nie stwierdzono bardzo wysokiego skażenia sieci wodnej.

PPIS w Lipnie w roku 2023 r. wydał 2 decyzje administracyjne związane ze stwierdzeniem średniego skażenia wody w sieci wody ciepłej i ogółem 48 wystąpień dotyczących ocen jakości wody ciepłej w zakresie badań w kierunku *Legionella sp.* i wskazania terminu wykonania kolejnych badań.

Szpital

Gestor obiektu uzgodnił z PPIS w Lipnie harmonogram badań wody ciepłej z instalacji wewnętrznej Szpitala Lipno Sp. z o. o, ul. Nieszawska 6, na rok 2023. Ogółem w ramach kontroli wewnętrznej pobrano 18 próbek wody ciepłej (12 próbek po działaniach naprawczych i 6 próbek zgodnie z harmonogramem KW).

W ramach nadzoru sanitarnego, zgodnie z planem poboru, pracownicy Sekcji NHŚ pobrali 5 próbek wody ciepłej do badań laboratoryjnych w kierunku obecności pałeczek *Legionella sp.* w sieci wewnętrznej budynku Szpitala.

W 6 próbkach pobranych w ramach kontroli wewnętrznej stwierdzono przekroczenie normy sanitarnej - liczba pałeczek *Legionella sp.* w 100 ml ciepłej wody – **270 - 600 jtk.**

Wobec powyższego PPIS w Lipnie, decyzją nakazał podjąć niezwłoczne działania naprawcze w celu doprowadzenia wody ciepłej w instalacji wewnętrznej budynku Szpitala Lipno Sp. z o.o. do jakości zgodnej z wymaganiami i przedstawić wyniki badań kontrolnych w terminach zgodnych z rozporządzeniem.

Na podstawie przedłożonego sprawozdania z badań, przeprowadzonych po działaniach naprawczych, stwierdzono poprawę jakości wody ciepłej – 5 próbek liczba pałeczek *Legionella sp.* w 100 ml ciepłej wody – 0 jtk. Nadal utrzymywało się przekroczenie w 1 stałym punkcie (miejsce powrotu wody do podgrzewacza – węzeł piwnica) – 800 jtk. Kolejne badania wykonane w terminie zgodnym z harmonogramem wykazały, że woda ciepła była bezpieczna dla użytkowników – 6 próbek liczba pałeczek *Legionella sp.* w 100 ml ciepłej wody – 16 - 69 jtk.

W harmonogramie na rok 2024 zaplanowano dodatkowe próby kontrolne zgodnie z decyzją.

ZOL i Hospicjum

W ewidencji 1 ZOL i 1 Hospicjum (Oddział Paliatywny) NZOZ WIMED w Suradówku, gm. Wielgie – obiekty posiadają wspólną sieć wodociągową i wspólną instalację wody ciepłej.

W ramach kontroli wewnętrznej, zgodnie z harmonogramem dwukrotnie pobrano po 5 próbek wody ciepłej do badań laboratoryjnych w kierunku obecności pałeczek *Legionella sp.* (łącznie pobrano – 6 próbek w sieci wewnętrznej ZOL i 4 próbki w Hospicjum).

Wszystkie przebadane próbki wody spełniały wymagania rozporządzenia (<100 jtk), w związku z czym poinformowano gestora obiektów, że woda ciepła jest bezpieczna dla zdrowia ludzkiego i nie stwarza zagrożenia epidemicznego.

Inny podmiot leczniczy

Ponadto w roku sprawozdawczym badania próbek wody ciepłej w kierunku *Legionella sp.* wykonano w Stacjonarnym Zakładzie Rehabilitacji w Skępem (podmiot leczniczy, nie wymieniony w tabeli) zgodnie z harmonogramem, tj. - 4 próbki PPIS w Lipnie i 4 w ramach kontroli wewnętrznej (ujęto pod tabelą).

Wszystkie przebadane próbki wody spełniały wymagania rozporządzenia (<100 jtk), w związku z czym poinformowano gestora obiektów, że woda ciepła jest bezpieczna dla zdrowia ludzkiego i nie stwarza zagrożenia epidemicznego.

DPS

W ewidencji 1 obiekt Dom Pomocy Społecznej w Nowej Wsi, gm. Wielgie –postępowanie administracyjne, w związku z przekroczeniem normy sanitarnej prowadzone było przez PWIS w Bydgoszczy.

Obiekty hotelarskie

Zgodnie z zaleceniami PPIS w Lipnie z lat wcześniejszych, jak i w nowych obiektach objętych nadzorem w roku 2023, wykonano badania wody ciepłej w kierunku *Legionella sp.* w ramach kontroli wewnętrznej w 12 obiektach noclegowych. Pobrano łącznie 35 próbek. Średnio pobierane są 3 próbki z każdego obiektu. 32 przebadane próbki wody spełniały wymagania rozporządzenia (<100 jtk), w związku z czym poinformowano gestorów obiektów, że woda ciepła jest bezpieczna dla zdrowia ludzkiego i nie stwarza zagrożenia epidemicznego (11 ocen). W jednym obiekcie – Dom Pod Orzechem, Chudzewo, gm. Dobrzyń n. Wisłą w 3 próbkach stwierdzono średnie skażenie sieci wodnej - liczba pałeczek *Legionella sp.* w 100 ml ciepłej wody– **590 – 700 jtk**.

Wobec powyższego PPIS w Lipnie decyzją nakazał podjąć niezwłoczne działania naprawcze w celu doprowadzenia wody ciepłej w instalacji wewnętrznej budynku do jakości zgodnej z wymaganiami i przedstawić wyniki badań kontrolnych w terminach zgodnych z rozporządzeniem (kolejne badanie w styczniu 2024r.).

Pływalnie

W ewidencji 1 obiekt - Kryta Pływalnia w Lipnie, Plac 11 – go Listopada 13 A.

Brak urządzeń wytwarzających aerozol wodno-powietrzny.

Ogółem w roku sprawozdawczym wykonano w ramach kontroli wewnętrznej oznaczenie liczby pałeczek *Legionella sp.* w 100 ml ciepłej wody w 4 próbkach wody ciepłej z natrysków – nie stwierdzono przekroczeń norm.

Placówki oświatowe (HDiM)

Zgodnie z zaleceniami PPIS w Lipnie z lat wcześniejszych, jak i zaleceniami bieżącymi pracownika NHD wykonano w ramach kontroli wewnętrznej badania wody ciepłej w kierunku *Legionella sp.* w 26 placówkach oświatowych. Są to szkoły posiadające szatnie z natryskami przy sali gimnastycznej, żłobki i przedszkola posiadające natryski, a także np. całodobowe placówki opiekuńczo – wychowawcze dla dzieci itp.

Łącznie pobrano 75 próbek.

Wszystkie przebadane próbki wody spełniały wymagania rozporządzenia (<100 jtk), w związku z czym poinformowano gestorów obiektów, że woda ciepła jest bezpieczna dla zdrowia ludzkiego i nie stwarza zagrożenia epidemicznego (26 ocen).

Inne (lokale mieszkalne)

W wierszu tym ujęto próbki pobrane w innych, wyżej nie wymienionych obiektach tj.: w Domu Samotnych Matek, Środowiskowym Domu Samopomocy, siłowni.

Ogółem w roku sprawozdawczym wykonano w ramach kontroli wewnętrznej oznaczenie liczby pałeczek *Legionella sp.* w 100 ml ciepłej wody w 10 próbkach – nie stwierdzono przekroczeń norm (wydano 4 oceny).

PPIS w Lipnie stwierdza, że ilość wykonywanych badań rok do roku stale zwiększa się (wykonywane są w kolejnych obiektach), a odsetek wyników badań wody, w których stwierdzane są przekroczenia norm, utrzymuje się na niskim poziomie (ok. 6%).

3. Stan sanitarny obiektów użyteczności publicznej, pływalni, kąpielisk i miejsc okazjonalnie wykorzystywanych do kąpieli.

W roku 2023 Państwowa Powiatowa Inspekcja Sanitarna w Lipnie skontrolowała ogółem 207 obiektów użyteczności publicznej na 426 obiektów w ewidencji (w tym 1 basen – 1 obiekt skontrolowany) - liczby te nie obejmują podmiotów wykonujących działalność leczniczą, urządzeń wodociągowych, kąpielisk, MOWdK, oraz środków transportu.

Poniższe liczby nie uwzględniają dokumentów wydanych podmiotom wykonującym działalność leczniczą, zarządcom urządzeń wodociągowych, kąpielisk, MOWdK, basenu oraz środków transportu – wyliczenia i opis zawarto w oddzielnych częściach sprawozdania.

Ogółem wydano:

- **62** decyzje administracyjne:
- **40** decyzji dot. ekshumacji i przewiezienia bądź przeniesienia szczątków zwłok (19 nadzorowano),
- **10** decyzji merytorycznych (**1** dot. poprawy stanu sanitarno- technicznego pomieszczeń siłowni, **5** umarżających wszczęte postępowanie administracyjne w sprawie stwierdzonych nieprawidłowości w 2 zakładach fryzjersko-kosmetycznych, 1 Dziennym Domu Seniora, 2 cmentarzach, **1** umarżająca wszczęte postępowanie administracyjne w sprawie stwierdzonych przekroczeń norm fizykochemicznych wody basenowej, **1** dot. zamknięcia placu zabaw w ośrodku wypoczynkowym z uwagi na zły stan sanitarno-techniczny, **1** dot. zaprzestania świadczenia usług kosmetycznych w zakładzie kosmetycznym

ze względu na brak zapewnienia właściwych warunków sanitarno-higienicznych ich udzielania, 1 zatwierdzenia laboratorium niemedyceznego),

- 12 decyzji płatniczych dotyczących kwestionowanych kontroli (8 po decyzjach merytorycznych i 4 bez decyzji merytorycznej).

➤ 34 postanowień:

- 26 opinii uchwał gmin (6 dot. projektów uchwał w sprawie szczegółowego sposobu i zakresu świadczenia usług w zakresie odbierania i zagospodarowania odpadów komunalnych – 4 pozytywne bez uwag i 2 negatywna; 15 opiniujących projekty regulaminów utrzymania czystości i porządku – 11 pozytywne bez uwag i 4 negatywne; 2 dot. projektów uchwał w sprawie wykazu kąpielisk na rok 2023 – pozytywne bez uwag; 3 dot. projektów uchwał w sprawie wyrażenia zgody na utworzenie miejsc okazjonalnie wykorzystywanych do kąpieli – pozytywne z uwagami),
- 6 postanowień na sprowadzenie zwłok lub urny z prochami z zagranicy,
- 2 sprostowań z urzędu omyłki pisarskiej,

Nałożono 10 mandatów na łączną sumę 3050,00 zł.

Wystosowano 24 wystąpienia. Nie wydawano upomnień, tytułów wykonawczych ani grzywien.

Poniższa ocena opisowa wyszczególnia grupy obiektów zgodnie z MZ – 46 nadzorowane przez Sekcję Higieny Środowiska PSSE w Lipnie, oparta została na podstawie wyników kontroli w ramach bieżącego nadzoru, analizie materiałów pokontrolnych i statystycznych.

W roku 2023 PPIS w Lipnie nie ocenił żadnego obiektu jako zły.

Ustępy publiczne -ogółem:

W ewidencji 1 obiekt zlokalizowany na terenie wiejskim

Liczba obiektów w ewidencji	Liczba obiektów skontrolowanych	Liczba obiektów ocenionych negatywnie	Liczba mandatów	Ogólna ocena grupy obiektów			Liczba wydanych decyzji merytorycznych	Liczba wydanych decyzji płatniczych	
				przybyło	ubyło	poprawa		ogółem	Bez merytorycznych
1	1	0	0	0	0	0	0	0	

w tym:

Ustępy publiczne stałe nieskanalizowane:

W ewidencji 1 obiekt – kabina przenośna typu TOI TOI, ustawiona na terenie nieskanalizowanym, w centrum miejscowości Bobrowniki (obiekt niedostosowany dla osób z niepełnosprawnościami) - skontrolowany, nie stwierdzono uchybień.

Ustępy ogólnodostępne:

Liczba obiektów w ewidencji	Liczba obiektów skontrolowanych	Liczba obiektów ocenionych negatywnie	Liczba mandatów	Ogólna ocena grupy obiektów			Liczba wydanych decyzji merytorycznych	Liczba wydanych decyzji płatniczych	
				przybyło	ubyło	poprawa		ogółem	Bez merytorycznych
17	11	0	1	2	0	0	0	1	1

W ewidencji 17 obiektów– ujęto 2 nowe ustępy sklepów (DINO POLSKA i Biedronka), skontrolowano 11 obiektów. Nałożono 1 mandat karny na kwotę 250 zł, wydano 1 decyzję płatniczą, wystosowano 2 wystąpienia pokontrolne.

Obiekty tej grupy to ubikacje dla klientów dużych sklepów, przystosowane dla osób z niepełnosprawnościami.

W jednym obiekcie stwierdzono niewłaściwy stan sanitarno-higieniczny toalety (zapajęczone sufity i ściany, brudne drzwi wejściowe do toalety, pajęczyny na sufitach, brudna misa ustępowa, brak worka foliowego w koszu na odpady). Za stwierdzone nieprawidłowości nałożono mandat karny w wysokości 250 zł, w/w nieprawidłowości usunięto w trakcie kontroli. Za kwestionowaną kontrolę obciążono gestora obiektu. Ponadto w 7 skontrolowanych obiektach wydano zalecenia doraźne dotyczące m.in.: zapewnienia oznakowania toalety i zapewnienia podajników środków higienicznych (papieru toaletowego i ręczników papierowych), przedstawienia dokumentu potwierdzającego odbiór odpadów komunalnych, naprawy cokołów przypodłogowych w WC – wszystkie zalecenia wykonane w ustalonym terminie.

Domy pomocy społecznej:

W ewidencji 1 obiekt, skontrolowany

Liczba obiektów w ewidencji	Liczba obiektów skontrolowanych	Liczba obiektów ocenionych negatywnie	Liczba mandatów	Ogólna ocena grupy obiektów			Liczba wydanych decyzji merytorycznych	Liczba wydanych decyzji płatniczych	
				przybyło	ubyło	poprawa		ogółem	Bez merytorycznych
1	1	0	0	0	0	0	0	0	

Dom Pomocy Społecznej w Nowej Wsi, gm. Wielgie - samodzielna jednostka, którego organem założycielskim jest Starostwo Powiatowe w Lipnie.

Obiekt wpisany do prowadzonego przez Wojewodę Kujawsko – Pomorskiego rejestru domów pomocy społecznej.

W DPS w Nowej Wsi podczas kontroli trwały prace remontowe węzłów sanitarnych, w których zgodnie z zaleceniem Wojewody Kujawsko-Pomorskiego obniżono wysokość brodzików (zapewniono płaskie powierzchnie z odpływami liniowymi), natomiast w pomieszczeniach piwnicznych z oknami w budynku B zaplanowano zorganizowanie dla pensjonariuszy sal terapeutycznych (sali ćwiczeń, siłowni oraz sali terapii kulinarnej). Ponadto zgodnie z wykazem prac remontowych na rok 2023 zostanie wykonany także kompleksowy remont ciągów komunikacyjnych oraz łazienek w budynku C. W trakcie czynności kontrolnych obiektu nie stwierdzono nieprawidłowości, wydano jednakże zalecenie dotyczące utrzymywania temperatury wody ciepłej w sieci wewnętrznej budynku na poziomie 55 °C – 60 °C zgodnie z przepisami prawa oraz informowania PPIS w Lipnie na bieżąco o etapach realizacji prac remontowych. DPS przesłał do wiadomości PPIS w Lipnie wyniki badań wody ciepłej z sieci wewnętrznej budynku na obecność Legionella sp. (postępowanie administracyjne prowadzone jest przez WSSE w Bydgoszczy).

Inne jednostki organizacyjne pomocy społecznej :

Liczba obiektów w ewidencji	Liczba obiektów skontrolowanych	Liczba obiektów ocenionych negatywnie	Liczba mandatów	Ogólna ocena grupy obiektów			Liczba wydanych decyzji merytorycznych	Liczba wydanych decyzji płatniczych	
				przybyło	ubyło	poprawa		ogółem	Bez merytorycznych
7	4	0	2	0	0	0	1	2	1

W ewidencji 7 obiektów. Do grupy tej zaliczamy:

- środowiskowy dom samopomocy „KONICZYŃKA” przeznaczony wyłącznie na dzienny pobyt 50 osób wykazujących przewlekłe zaburzenia czynności psychicznych, z wyłączeniem osób czynnie uzależnionych od środków psychoaktywnych (posiadający wpis do wykazu ŚDS Wojewody Kujawsko-Pomorskiego),
- dom dla samotnych matek z małoletnimi dziećmi i kobiet w ciąży
- 5 dziennych domów pobytu Senior +.

W porównaniu z rokiem 2022 liczba obiektów tej grupy się nie zmieniła.

W roku sprawozdawczym skontrolowano 4 obiekty tej grupy, 1 obiekt tej grupy zawiesił swoją działalność. Wydano 1 decyzję umorzenia, 2 decyzje płatnicze. Nałożono 2 mandaty łącznie w wysokości 400 zł.

W 2 skontrolowanych obiektach stwierdzono nieprawidłowości sanitarno-higieniczne:

- Dzienny Dom Senior + w Stalmierzu, gm. Chrostkowo

W dniu 23.02.2023r. w trakcie czynności kontrolnych obiektu stwierdzono niewłaściwy stan sanitarny części sprzętu do sprzątania – brudny zlew, miski, szczotki, mopy; brudne umywalki i ustępy w węzłach sanitarnych; okna i część ścian zagrzybiona, zapas środków higienicznych oraz sprzęt porządkowy przechowywany bezpośrednio na podłodze w pomieszczeniu porządkowym i w pozostałych pomieszczeniach. Ponadto stwierdzono także uszkodzenia ściany w pomieszczeniu porządkowym, uszkodzoną umywalkę w przedsionku do WC, uszkodzone płytki schodów wejściowych. Za stwierdzony stan kierowniczka obiektu została ukarana mandatem w wysokości 300 złotych. W sprawie stwierdzonych nieprawidłowości wszczęto postępowanie administracyjne. Kierowniczka w/w jednostki poinformowała PPIS w Lipnie o usunięciu wszystkich stwierdzonych uchybień i wykonaniu zaleceń pokontrolnych. Kontrola sprawdzająca potwierdziła powyższe, w związku z powyższym decyzją umorzono wszczęte postępowanie. Jednostkę odpowiedzialną za stan obiektu obciążono kosztami kontroli.

- Dom Dziennego Pobytu Senior + w Krzyżówkach, gm. Lipno

Podczas kontroli sanitarnej obiektu stwierdzono niewłaściwy stan sanitarny części sprzętu do sprzątania – brudny zlew, miski, szczotki, mopy; brudna umywalka w gabinecie pielęgniarki, zapas środków higienicznych oraz sprzęt porządkowy przechowywany bezpośrednio na podłodze w pomieszczeniu porządkowym, brudne kratki wentylacyjne. Za stwierdzone uchybienia kierowniczka obiektu została ukarana mandatem w wysokości 100 złotych. Nieprawidłowości należało usunąć niezwłocznie. Wydano także zalecenia pokontrolne dotyczące przedłożenia wymaganej dokumentacji oraz posiadania środka do dezynfekcji powierzchni zanieczyszczonych substancjami organicznymi w ustalonym terminie. Po piśmie gestora obiektu, informującym o wykonaniu zaleceń i usunięciu nieprawidłowości, przeprowadzono kontrolę sprawdzającą, która potwierdziła w/w informację. Jednostkę odpowiedzialną za stan obiektu obciążono kosztami kontroli.

W dwóch pozostałych skontrolowanych obiektach nie stwierdzono nieprawidłowości, jednakże w domu dla matek z małoletnimi dziećmi i kobiet w ciąży w Skępem utworzonym w 2022r. i przeznaczonym na pobyt 15 osób, wydano zalecenia dotyczące zabezpieczenia wejścia na klatkę schodową na 3 piętro, przeprowadzenie badań wody ciepłej w kierunku Legionella sp. oraz przedłożenia wymaganej dokumentacji. Zalecenia wykonano w ustalonym terminie. Przeprowadzono wymagane badania wody ciepłej (sprawozdania z badań wykazały, że ciepła woda jest bezpieczna dla zdrowia ludzkiego i nie stwarza zagrożenia epidemicznego

w badanym zakresie), przedstawiono wymaganą dokumentację oraz wykonano zabezpieczenie wejścia na klatkę schodową (balustrada).

Placówki zapewniające całodobową opiekę:

Liczba obiektów w ewidencji	Liczba obiektów skontrolowanych	Liczba obiektów ocenionych negatywnie	Liczba mandatów	Ogólna ocena grupy obiektów			Liczba wydanych decyzji merytorycznych	Liczba wydanych decyzji płatniczych	
				przybyło	ubyło	poprawa		ogółem	Bez merytorycznych
2	0	0	0	1	0	0	0	0	0

W ewidencji 2 obiekty, w roku 2023 nie kontrolowano obiektów tej grupy.

Liczba obiektów tej grupy zwiększyła się o 1 - ujęto w ewidencji Dom Spokojnej Starości w Skępem.

Obiekty tej grupy widnieją w rejestrze prowadzonym przez Wojewodę Kujawsko-Pomorskiego placówek zapewniających całodobową opiekę osobom niepełnosprawnym, przewlekle chorym lub osobom w podeszłym wieku.

„Lawendowy Dom” z siedzibą w Mokowie 37, gm. Dobrzyń nad Wisłą, - funkcjonuje jako dzienny dom pobytu dla osób starszych i niesamodzielnych w ramach funduszy unijnych dla 20 osób. Aktualnie całodobowe świadczenia z uwagi na brak podopiecznych nie są udzielane (stan gotowości – zapewnione miejsca dla 15 osób). Obiekt stanowi odrębny budynek dwukondygnacyjny, zapewniona winda zewnętrzna z możliwością wjechania wózkiem inwalidzkim.

Dom Spokojnej Starości, ul. Warszawska 2, Skępe – obiekt prowadzony przez "NZOZ WIMED", Jolanta Wiśniewska, ul. Dębowa 21, 87-600 Lipno nie został dotychczas skontrolowany, z informacji zawartych w rejestrze w obiekcie zapewnionych 36 miejsc dla osób niepełnosprawnych, przewlekle chorych lub osób w podeszłym wieku.

Obiekty hotelarskie - ogółem :

Liczba obiektów w ewidencji	Liczba obiektów skontrolowanych	Liczba obiektów ocenionych negatywnie	Liczba mandatów	Ogólna ocena grupy obiektów			Liczba wydanych decyzji merytorycznych	Liczba wydanych decyzji płatniczych	
				przybyło	ubyło	poprawa		ogółem	Bez merytorycznych
6	3	0	0	0	0	0	0	0	0

Według ewidencji 6 obiektów (3 hotele, 3 pola namiotowe), w roku sprawozdawczym skontrolowano wszystkie pola biwakowe, natomiast nie skontrolowano obiektów z grupy hoteli, brak zmian w ewidencji.

Hotele :

Liczba obiektów w ewidencji	Liczba obiektów skontrolowanych	Liczba obiektów ocenionych negatywnie	Liczba mandatów	Ogólna ocena grupy obiektów			Liczba wydanych decyzji merytorycznych	Liczba wydanych decyzji płatniczych	
				przybyło	ubyło	poprawa		ogółem	Bez merytorycznych
3	0	0	0	0	0	0	0	0	0

Wg ewidencji 3 obiekty. Brak zmian w ewidencji w stosunku do roku 2022.

Zgodnie z harmonogramem kontroli nie skontrolowano obiektów tej grupy (wszystkie obiekty były kontrolowane w 2022r.).

Hotele zapewniają wysoki standard świadczonych usług. Wszystkie posiadają kategoryzację (1 hotel jednogwiazdkowy, 1 dwugwiazdkowy oraz 1 trzygwiazdkowy).

Pola biwakowe:

Liczba obiektów w ewidencji	Liczba obiektów skontrolowanych	Liczba obiektów ocenionych negatywnie	Liczba mandatów	Ogólna ocena grupy obiektów			Liczba wydanych decyzji merytorycznych	Liczba wydanych decyzji płatniczych	
				przybyło	ubyło	poprawa		ogółem	Bez merytorycznych
3	3	0	0	0	0	0	0	0	

Według ewidencji 3 obiekty. Brak zmian w ewidencji w stosunku do roku 2022. W roku sprawozdawczym wszystkie pola namiotowe były czynne i zostały skontrolowane. Obiekty utrzymane w dobrym stanie sanitarno-technicznym, dla turystów zapewniono parkingi, pomieszczenia higieniczno – sanitarne (toalety, umywalnie), wydzielono miejsca gromadzenia odpadów oraz miejsca na ogniska. Gestorzy obiektów posiadają umowy na odbiór odpadów. W jednym obiekcie wydano zalecenie dotyczące poprawy stanu technicznego pomieszczeń sanitarno-higienicznych, które zostało wykonane w ustalonym terminie, co potwierdzono kontrolą sprawdzającą. Ponadto zalecono przedłożenie do wglądu PPIS w Lipnie wymaganej dokumentacji – wykonano.

Dwa pola biwakowe posiadają indywidualne ujęcia wody (*ujęte w ewidencji jako Inne podmioty zaopatrujące w wodę*), jedno podłączone jest do wodociągu publicznego.

Woda z jednego wodociągu lokalnego pola biwakowego i baru w okresie sprawozdawczym nie spełniała wymagań mikrobiologicznych:

- w okresie od 31.07 do 11.08 odbiorcy korzystali z wody warunkowo dopuszczonej do użytkowania po uprzednim jej przegotowaniu, z uwagi na znaczny wzrost ogólnej liczby mikroorganizmów w 22 °C - 310 jtk;
- w okresie od 24.08. do 31.08 (zamknięcie wodociągu lokalnego pola namiotowego) użytkownicy korzystali z wody konfekcjonowanej, z uwagi na obecność Enterokoków - 43 jtk oraz znaczny wzrost ogólnej liczby mikroorganizmów w 22 °C - 355 jtk.

Gestor obiektu poinformował pisemnie o zamknięciu pola biwakowego i baru z dniem 31.08.2023 r. oraz o niezalezieniu przyczyny skażenia, nie przedłożono prawidłowych wyników badań. W związku z powyższym w wystąpieniu zalecono przeprowadzić badania wody (zgodnie z obowiązującą decyzją) przed wznowieniem prowadzenia działalności. Decyzje rozliczono w sprawozdaniu dot. urządzeń wodociągowych.

Inne obiekty, w których świadczone są usługi hotelarskie:

Liczba obiektów w ewidencji	Liczba obiektów skontrolowanych	Liczba obiektów ocenionych negatywnie	Liczba mandatów	Ogólna ocena grupy obiektów			Liczba wydanych decyzji merytorycznych	Liczba wydanych decyzji płatniczych	
				przybyło	ubyło	poprawa		ogółem	Bez merytorycznych
36	22	0	1	3	2	0	1	0	

W porównaniu z rokiem 2022 w okresie sprawozdawczym wprowadzono następujące zmiany w ewidencji tej grupy obiektów:

- ujęto 3 nowe obiekty (1 całoroczny),

- zmniejszono o 2 liczbę gospodarstw agroturystycznych (właściciele zgłosili rezygnację z prowadzonych usług)

W ewidencji 2023 r. ogółem było 36 obiektów, w tym - 3 obiekty sezonowe (2 ośrodki wypoczynkowe i 1 działalność polegająca na wynajmie 2 domków letniskowych), 12 gospodarstw agroturystycznych, 21 obiektów świadczących usługi noclegowe (pokoje noclegowe).

Ogółem skontrolowano 22 obiekty noclegowe, 2 obiekty zawiesiły swoją działalność.

Ponadto:

- wydano 2 decyzje administracyjne (1 decyzja zamknięcia placu zabaw przy ośrodku wczasowym z uwagi na zły stan sanitarno-higieniczny, 1 decyzja płatnicza),
- wystosowano 6 wystąpień w sprawie wydanych zaleceń pokontrolnych,
- nałożono 1 mandat karny w kwocie 250 zł.

Problematycznym obiektem tej grupy od kilku lat jest - Ośrodek Wypoczynkowy Jawor w Skępem.

Ośrodek graniczy z terenem należącym do Nadleśnictwa Skrwilno, które od czasu ostatniej kontroli zdemontowało wszystkie obiekty budowlane i przeznaczyło teren pod hodowlę lasu. Ponadto większość drewnianych domków należących do OW Jawor została również zdemontowana, a w nowobudowanym hotelu zapewniono na dwóch kondygnacjach łącznie 16 pokoi 2 osobowych z możliwością dostawki oraz 4 pokoje 3 osobowe. Wszystkie pokoje o jednakowym, wysokim standardzie z własnym węzłem sanitarnym – ciemne łazienki, brak wentylacji wspomaganą mechanicznie. Podłogi i schody ciągów komunikacyjnych prowadzące na oba piętra wyłożone wykładzinami dywanowymi, ściany tapety, sufity farba emulsyjna. Korytarze prowadzące do pokoi wyremontowane (tapety, wykładzina dywanowa). Decyzją Powiatowego Inspektora Nadzoru Budowlanego w Lipnie z dnia 28.04.2023 r. dot. nowego hotelu, nakazano opracowanie i przedłożenie projektu budowlanego zamiennego uwzględniającego zmiany wynikające z wykonanych robót w terminie do 31.07.2023 r. Postanowieniem z dnia 11.08.2023 r. PINB w Lipnie ustanowił nowy ostateczny termin przedłożenia powyższego projektu do dnia 31.10.2023 r. Ponadto PINB w Lipnie poinformował, że na IV kwartał 2023r. zaplanował kontrolę rzeczzonego obiektu - do dnia 31.12.2023r. brak informacji o wynikach kontroli w/w organu.

W trakcie czynności kontrolnych, w okresie sprawozdawczym, ponownie (podobnie jak w 2022r.) stwierdzono nieprawidłowości dot. stanu sanitarno - technicznego placu zabaw znajdującego się na terenie ośrodka tj.:

- zniszczone wyposażenie (elementy zabawowe uszkodzone, zniszczone, zbutwiałe, niestabilne);
- zanieczyszczony piasek w piaskownicy (wypełniona szarym piaskiem z widocznym igliwem i szyszkami) oraz brak zabezpieczenia piaskownicy przed zanieczyszczeniem i zwierzętami.

W związku ze stwierdzonymi nieprawidłowościami managerka obiektu została ukarana mandatem w kwocie 250 zł.

PPIS w Lipnie Decyzją nr 80/2023 z dnia 18.08.2023 r. nakazał natychmiastowe wyłączenie z użytkowania Placu Zabaw znajdującego się na terenie Ośrodka Wypoczynkowego Jawor

do czasu zapewnienia właściwych warunków sanitarno – higienicznych placu zabaw, potwierdzonych pozytywną opinią PPIS w Lipnie.

Kontrola sprawdzająca potwierdziła, że plac zabaw nie jest dostępny dla klientów obiektu - furtka zamknięta, zabezpieczona przed otwarciem metalowym łańcuchem z kłódką, oznakowana kartką z napisem „zakaz wstępu”. Gestor obiektu został obciążony kosztami kontroli kwestionowanej.

W pozostałych skontrolowanych obiektach nie stwierdzono nieprawidłowości.

W jednym z obiektów agroturystycznych objętych nadzorem zalecono:

1. Utrzymywać temperaturę wody ciepłej w sieci wewnętrznej budynku na poziomie 55°C - 60°C zgodnie z przepisami prawa oraz przeprowadzić badanie wody w kierunku Legionella sp. w 3 wyznaczonych punktach poboru w instalacji wody ciepłej w terminie do dnia **30.11.2023r.** Po otrzymaniu sprawozdań należało je przedłożyć niezwłocznie PPIS w Lipnie.

2. Rozważyć poprawę wentylacji w ciemnych pomieszczeniach sanitarnych przy pokojach noclegowych przy najbliższym remoncie malarskim.

3. Należy wykonać przynajmniej raz w sezonie użytkowania basenu (w miesiącu lipcu) badanie wody basenowej w kierunku mikrobiologicznym tj.: *Escherichia coli*, *Pseudomonas aeruginosa*, ogólna liczba mikroorganizmów w 36 ± 2°C po 48 h oraz fizykochemicznym tj.: potencjał redoks, pH, chlor wolny, chlor związany. Sprawozdanie z badań próbki wody należy przedłożyć niezwłocznie po jego otrzymaniu PPIS w Lipnie.

4. Zapewnić środek dezynfekcyjny do powierzchni z drewna o zakresie wirusobójczym, grzybobójczym oraz bakterioobójczym i wykonywać dezynfekcję wnętrza beczki po każdorazowym skorzystaniu przez gości z jacuzzi oraz sauny. Zalecenie należy wykonać niezwłocznie.

5. Umieścić w widocznym miejscu regulamin korzystania z sauny oraz przeciwwskazania dla użytkowników. Zalecenie należy wykonać niezwłocznie.

6. Wymieniać piasek w piaskownicy przed sezonem letnim oraz przynajmniej raz w trakcie trwania sezonu i każdorazowo po stwierdzeniu zanieczyszczeń. Posiadać do wglądu dokument potwierdzający zakup piasku.

Zalecenia wymienione w punkcie nr 1, 4 i 5 wykonano w roku sprawozdawczym.

Ponadto PPIS w Lipnie ustalił ze stroną kontrolowaną, że pisemnie wystąpi do Powiatowego Inspektoratu Nadzoru Budowlanego w Lipnie w celu ustalenia obowiązków właściciela placu zabaw, aby zapewnić bezpieczeństwo osób korzystających z urządzeń i prawidłowy nadzór nad obiektem (drewniany plac zabaw będący wyrobem właściciela, posadowiony na betonowych bloczkach, bramki do piłki nożnej nie osadzone na stałe w podłożu, brak zgłoszenia obiektów małej architektury).

PPIS w Lipnie wystąpił do PINB w Lipnie pismem w sprawie w/w ustaleń. Zgodnie z pismem PINB w Lipnie część sprawy została przekazana według właściwości do Starosty Lipnowskiego. Z uzyskanych informacji od w/w organów ustalono: PINB przeprowadził oględziny przedmiotowego placu zabaw i zalecił właścicielowi obiektu przytwierdzenie bramek na boisku do piłki nożnej oraz urządzeń placu zabaw do podłoża w sposób gwarantujący bezpieczeństwo użytkownika. Starosta Lipnowski natomiast poinformował, że obowiązek dokonania zgłoszenia w Starostwie Powiatowym dotyczy części sportowej m.in. budowy boisk.

Podczas kontroli innych obiektów zalecono m.in.:

- przedstawić wymaganą dokumentację (umowy, faktury za odbiór nieczystości stałych, płynnych, usług pralniczych, czy protokołów z przeglądów kominiarskich, klimatyzacji lub technicznych placów zabaw, procedur zapobiegania namnażania się bakterii Legionella),
- wykonać prawidłową wentylację węzłów sanitarnych,
- wykonać badanie wody ciepłej w kierunku Legionella sp.

Część zaleceń została wykonana w ustalonych terminach lub po wysłanych do zarządzających obiektami pisemnych ponagleniach w roku 2023, termin części zaleceń ustalono na rok 2024.

Zakłady fryzjerskie

Liczba obiektów w ewidencji	Liczba obiektów skontrolowanych	Liczba obiektów ocenionych negatywnie	Liczba mandatów	Ogólna ocena grupy obiektów			Liczba wydanych decyzji merytorycznych	Liczba wydanych decyzji płatniczych	
				przybyło	ubyło	poprawa		ogółem	Bez merytorycznych
50	19	0	0	4	5	0	0	0	

Ogółem w ewidencji 50 obiektów. Zdjęto z ewidencji 5 obiektów (4 likwidacja działalności, 1 przeniesiony do grupy inne - rozszerzenie działalności o solarium)

Ujęto w ewidencji 4 obiekty (4 nowe), 4 obiekty miały zawieszoną działalność.

Skontrolowano 19 będących w ewidencji na 31.12.2023 r. salonów fryzjerskich.

W zewidencjonowanych zakładach fryzjerskich, w roku sprawozdawczym nie wydawano decyzji, nie nakładano mandatów karnych. Nie wydawano upomnień i grzywien.

Ponadto w tej grupie obiektów wydawano zalecenia pokontrolne dotyczące m.in. uzupełnienia wyposażenia apteczki I pomocy w obiekcie, uzupełnienia dat otwarcia stosowanych preparatów kosmetycznych (farby, lakiery, odżywki), przedłożenia do wglądu aktualnych protokołów z przeglądów kominiarskich, klimatyzacji, umów lub faktur potwierdzających odbiór odpadów komunalnych – wykonano w ustalonych terminach.

Brak przepisów prawnych normalizujących warunki sanitarne udzielania świadczeń utrudnia prowadzenie postępowań administracyjnych.

We wszystkich skontrolowanych zakładach opracowane są procedury postępowania w przypadku naruszenia ciągłości tkanek u klienta. Postępowanie ze sprzętem fryzjerskim w obiektach tej grupy było prawidłowe (dot. mycia i dezynfekcji oraz warunków przechowywania).

Wszystkie obiekty posiadają toalety, w kilku przypadkach toalety dostępne są z ogólnej komunikacji i zlokalizowane w niewielkiej odległości od zakładu.

Wszystkie zakłady są przyłączone do instalacji wodociągowej, a pranie bielizny i odzieży odbywa się poza zakładami w prywatnych pralniach właścicieli.

W coraz większym stopniu używana jest bielizna jednorazowego użytku. W skontrolowanych obiektach zapewniono prawidłowo dobrane płyny do dezynfekcji oraz środki ochronne dla personelu.

Stan sanitarno – techniczny tej grupy obiektów sukcesywnie ulega poprawie dot. m.in.: przeprowadzonych remontów modernizacyjnych i malarskich, wymiany bądź doposażenia obiektów w urządzenia i sprzęty fryzjerskie.

Zakłady kosmetyczne:

Liczba obiektów w ewidencji	Liczba obiektów skontrolowanych	Liczba obiektów ocenionych negatywnie	Liczba mandatów	Ogólna ocena grupy obiektów			Liczba wydanych decyzji merytorycznych	Liczba wydanych decyzji płatniczych	
				przybyło	ubyło	poprawa		ogółem	Bez merytorycznych
43	16	0	2	10	5	0	0	2	2

Ogółem w ewidencji 43 obiekty. Ujęto w ewidencji 10 nowych, zdjęto z ewidencji 5 obiektów zlikwidowanych. Właścicielki 2 obiektów zgłosiły zawieszenie działalności. Skontrolowano 16 zakładów kosmetycznych. Wspólnie z Sekcją Nadzoru nad Chemikaliami i Środowiskiem Pracy uczestniczono w 3 kontrolach doraźnych w zakresie stosowanych tuszy do makijażu permanentnego (nie stwierdzono nieprawidłowości).

Wydano 2 decyzje administracyjne (2 decyzje płatnicze) i 2 wystąpienia pokontrolne. Nałożono 2 mandaty karne na łączną kwotę 600 zł, nie nakładano grzywien.

W roku sprawozdawczym w trakcie kontroli sanitarnej dwóch gabinetów kosmetycznych stwierdzono nieprawidłowości:

- w jednym przypadku nieprawidłowości dotyczyły min.: pakiety papierowo-foliowe ze sprzętem wielokrotnego użytku nieopisane, brak dat sterylizacji i ważności sterylizowanego sprzętu; brak opisu roztworu roboczego do dezynfekcji narzędzi metodą zanurzeniową; brak opisu pojemnika z odpadami niebezpiecznymi o kodzie 180103; przechowywanie odpadów o kodzie 180103 powyżej 72 h w nie włączonej lodówce w temperaturze 21° C; w lodówce nieopisany, wypełniony po wieczko i nieprawidłowy pojemnik z odpadami niebezpiecznymi o kodzie 180103, przechowywanie sprzętu porządkowego (mop, wiadro) w pomieszczeniu sterylizacji. W związku z powyższym osoba prowadząca działalność została ukarana mandatem w kwocie 400 zł, nieprawidłowości usunięto niezwłocznie. Prowadzącą działalność obciążono kosztami kontroli.

- w drugim gabinecie nieprawidłowości dotyczyły nieprawidłowego postępowania z odpadami o kodzie 180103 (przechowywanie ponad 72h pojemnika w gabinecie, nieprawidłowo opisany pojemnik na odpady, niewłaściwa temperatura w lodówce); braku płynów dezynfekcyjnych do rąk w dozownikach na stanowiskach mycia rąk w gabinetach. Na prowadzącą działalność nałożono mandat karny w kwocie 200 zł.

Nieprawidłowości usunięto niezwłocznie, a właścicielkę obciążono kosztami kontroli.

Ponadto w trakcie kontroli obiektów działalności kosmetycznej wydawano zalecenia dotyczące przedstawienia do wglądu:

- protokołu czyszczenia i konserwacji klimatyzacji,
- protokołu z okresowej kontroli przewodów kominowych,
- karty przekazania odpadów o kodzie 180103,
- umów na odbiór odpadów komunalnych oraz niebezpiecznych o kodzie 180103,
- aktualnych badań dla celów sanitarno-epidemiologicznych pracowników,
- paszportu autoklawu z aktualnym przeglądem technicznym,
- sprawozdania z badań kontroli mikrobiologicznej procesu sterylizacji,
- instrukcji mycia i dezynfekcji lodówki na odpady o kodzie 180103.

Ponadto zalecano także zwiększenie częstotliwości przeprowadzania kontroli biologicznej procesu sterylizacji (z „raz na 6 miesięcy” na „raz na 3 miesiące”). W jednym przypadku zalecono wykonanie prawidłowej wentylacji w toalecie dla klientów. Podczas kontroli innego zakładu zalecono także zapewnić wydzielony kącik socjalny dla pracownika.

Zalecenia wykonano w ustalonym terminie.

Wszystkie obiekty tej grupy świadczą szeroki zakres usług kosmetycznych tj. m. in.: manicure, pedicure, zabiegi pielęgnacyjne twarzy i dekoltu, makijaż (okolicznościowy i permanentny). Oferty tych obiektów cały czas są rozszerzane.

Część obiektów dysponuje własnym autoklawem – zapewniony właściwy ciąg technologiczny procesów sterylizacji. W większości przypadków prowadzona jest prawidłowa kontrola procesów sterylizacji, stosowane są opakowania foliowo – papierowe, oznaczane daty sterylizacji i ważności (3 miesiące).

Narzędzia mogące naruszać ciągłość tkanki z pozostałych obiektów i działalności mobilnych są przekazywane zgodnie z umowami do sterylizacji w autoklawach do innych gabinetów, które posiadają własny autoklaw i wykonują sterylizację sprzętu wielokrotnego użytku dla innych obiektów. Transport czystych jak i sterylnych narzędzi odbywa się w szczelnych pojemnikach. Działalność mobilna przekazuje narzędzia brudne zarówno do dezynfekcji jak i sterylizacji.

Na podstawie przeprowadzonych kontroli stwierdzono, że obiekty posiadają opracowane i wdrożone wymagane procedury higieniczne, instrukcje postępowania z odpadami oraz umowy na transport i unieszkodliwianie odpadów, które mogły ulec zanieczyszczeniu krwią lub wydzielinami, z firmami uprawnionymi. Odpady gromadzone są w zamykanych, szczelnych pojemnikach o nienasiąkliwych ścianach. Większość obiektów wyposażonych jest w lodówki do przechowywania odpadów.

We wszystkich przypadkach pranie bielizny i odzieży odbywa się poza zakładem w prywatnych pralniach właścicieli zakładów. W coraz większym stopniu stosowana jest bielizna jednorazowego użytku.

Ponadto coraz więcej zakładów kosmetycznych na terenie powiatu lipnowskiego rozszerza swoją działalność o inwazyjne zabiegi z zakresu medycyny estetycznej np.: iniekcje z wykorzystaniem kwasu hialuronowego, które niosą za sobą zwiększone ryzyko powikłań. Część kosmetyczek posiada certyfikaty ukończenia kursów organizowanych przez lekarzy z inwazyjnych zabiegów, na podstawie których świadczą usługi. Niestety brak przepisów prawnych normalizujących warunki sanitarne udzielania świadczeń usług kosmetycznych, utrudnia podejmowanie stosownych decyzji w tym zakresie. Kolejnym problemem jest brak obowiązku zgłaszania rozpoczęcia działalności do organów Inspekcji Sanitarnej. Większość nowych obiektów ujętych w wykazie skontrolowano na podstawie m.in. zauważonych szyldów, informacji w Internecie itp. Można domniemać, że wykazy te nie obejmują wszystkich podmiotów.

Zakłady tatuażu:

Liczba obiektów w ewidencji	Liczba obiektów skontrolowanych	Liczba obiektów ocenionych negatywnie	Liczba mandatów	Ogólna ocena grupy obiektów			Liczba wydanych decyzji merytorycznych	Liczba wydanych decyzji pnatniczych	
				przybyło	ubyło	poprawa		ogółem	Bez merytorycznych
1	1	0	0	0	0	0	0	0	

W ewidencji 1 świadczący usługi tatuażu, skontrolowany.

Na podstawie przeprowadzonej doraźnej kontroli wspólnie z Sekcją Nadzoru nad Chemikaliami i Środowiskiem Pracy w zakresie stosowanych tuszy do tatuażu oraz warunków świadczonych usług stwierdzono, że stan sanitarno – techniczny pomieszczeń i wyposażenia studia tatuażu jest prawidłowy.

W obiekcie opracowane i wdrożone są wymagane procedury higieniczne, w tym postępowania z odpadami o kodzie 180103. Podmiot kontrolowany posiada umowę na transport i unieszkodliwianie tych odpadów z firmą uprawnioną. Ponadto zapewniono urządzenie chłodnicze do ich gromadzenia.

Do wykonywania tatuażu stosuje się specjalne, sterylne igły, fabrycznie zapakowane w pakietach o aktualnych datach ważności. Zaopatrzenie w sprzęt sterylny jednorazowego użycia (waciki, igły, pierścionki do pigmentu) oraz odzież ochronną jednorazowego użytku (fartuchy, rękawy, rękawiczki) w wystarczającej ilości. Tusze do tatuażu sterylne zamknięte, z prawidłowymi etykietami i aktualnymi datami ważności.

W obiekcie zapewniony zapas środków czystościowych i środków dezynfekcyjnych o aktualnych datach ważności, prawidłowo dobranych do potencjalnego zagrożenia. Środki dezynfekcyjne przechowywane zgodnie z zaleceniami producenta.

Zakłady odnowy biologicznej:

Liczba obiektów w ewidencji	Liczba obiektów skontrolowanych	Liczba obiektów ocenionych negatywnie	Liczba mandatów	Ogólna ocena grupy obiektów			Liczba wydanych decyzji merytorycznych	Liczba wydanych decyzji płatniczych	
				przybyło	ubyło	poprawa		ogółem	Bez merytorycznych
12	7	0	1	2	0	0	1	1	0

Ogółem w ewidencji 12 obiektów, w roku sprawozdawczym ujęto w ewidencji 2 nowe obiekty – 1 siłownię oraz 1 działalność trenera personalnego. Dwa obiekty tej grupy zgłosiły zawieszenie prowadzenia działalności. Skontrolowano 7 obiektów. Wydawano: 1 decyzję merytoryczną na poprawę stanu sanitarno-higienicznego 1 obiektu, po przeprowadzonej doraźnej kontroli sanitarnej z powodu skargi; 1 decyzję płatniczą. Nałożono 1 mandat w wysokości 250 zł, nie wystawiano tytułów i postanowień o nałożeniu grzywnien.

W 1 obiekcie świadczone są jedynie usługi solarium, 2 obiekty stanowią wyłącznie sale ćwiczeń, 2 obiekty to pomieszczenia, w których swoją działalność prowadzą trenerzy personalni. Pozostałe to kompleksy odnowy biologicznej (siłownia, sauna, sale ćwiczeń).

W roku sprawozdawczym GIS w Warszawie przekazał do załatwienia zgodnie z kompetencją skargę na nieprawidłowe warunki sanitarno-higieniczne w jednej z siłowni na terenie powiatu lipnowskiego. Zgodnie z doniesieniem siłownia wyposażona jest w brudny i zniszczony sprzęt sportowy, część sprzętów wyłączona z użytkowania, część uszkodzona, co powoduje u osób korzystających z niego rany, a właścicielka obiektu odmawia udostępnienia apteczki I pomocy. Skarżąca ponadto wskazuje na brak artykułów higienicznych na zapleczu sanitarnym oraz brudne powierzchnie podłóg, luster, mat na sali fitness.

Niezwłocznie podjęte czynności kontrolne wykazały:

- a) Nieprawidłowy stan podłóg - w siłowni stwierdzono nieduże uszkodzenie (pofałdowanie i przecięcia), częściowo uszkodzone maty piankowe, przebarwioną na zielono wykładzinę podłogową pod pojemnikami z ręcznikami jednorazowymi

w sanitariatach damskim i męskim, zastoisko wody przy brodziku w natrysku dla kobiet.

- b) Nieprawidłowy stan ścian - częściowo zabrudzone w salach ćwiczeń z pajęczynami w niektórych miejscach, w części pomieszczenia socjalnego przeznaczonego do mycia, dezynfekcji i przechowywania sprzętu porządkowego – część ściany zawilgocona, popękana z odpryskami farby, w szatni męskiej częściowo uszkodzone jedna ze ścian.
- c) Zniszczone wyposażenie - zniszczone maty do ćwiczeń (klejąca, łuszcząca się powierzchnia mat), w części damskiej zaplecza sanitarnego w drugim prysznicu, zardzewiały uchwyt i wieszak od słuchawki prysznicowej.
- d) Brudne szyby w oknach we wszystkich pomieszczeniach.
- e) Nieprawidłowa wentylacja pomieszczeń siłowni w trakcie kontroli (wyłączona wentylacja nawiewno – wywiewna - na sali jak i na zapleczu sanitarnym brak cyrkulacji powietrza – zaduch).
- f) Płyn dezynfekcyjny do powierzchni przechowywany w nieoznakowanym pojemniku, brak prawidłowego zapasu (ok. 1l), brak środka do dezynfekcji ran w apteczce I pomocy.

Uzgodniono z prowadzącą działalność, że bieżące uchybienia dot. utrzymania czystości i porządku, a także wymiany wyposażenia wymienionych w pkt a, c, d, e, f oraz części pkt b dot. pajęczyn zostaną wykonane niezwłocznie w terminie nie dłuższym niż 14 dni od daty odebrania protokołu. Usunięcie pozostałych nieprawidłowości pkt b) prowadząca działalność zadeklarowała do 30.11.2023r. Ponadto wydano zalecenia w sprawie zapewnienia odpowiedniego zapasu środka do dezynfekcji powierzchni oraz przedłożenia wymaganej dokumentacji.

W związku ze stwierdzonymi nieprawidłowościami, prowadzącą działalność ukarano mandatem w kwocie 250 zł.

Gestorka obiektu poinformowała pisemnie o wykonaniu części nieprawidłowości i zaleceń. Kontrola sprawdzająca potwierdziła wykonanie części obowiązków, pozostałe decyzją nr 95/2023 z dnia 26.09.2023 r. nakazano właścicielce doprowadzić do należytego stanu sanitarno – higienicznego.

Obowiązki wymienione w decyzji należało wykonać w terminie do dnia 30 listopada 2023r. Za kwestionowaną kontrolę obciążono kosztami prowadzącą działalność.

Kontrola sprawdzająca potwierdziła wykonanie obowiązków nałożonych decyzją. PPIS w Lipnie pisemnie poinformował GIS o sposobie załatwienia sprawy oraz wynikach kontroli.

Ponadto w roku 2023 PWIS w Bydgoszczy przesłał kopię prawomocnego wyroku Wojewódzkiego Sadu Administracyjnego z dnia 27 września 2022 (Sygn akt II SA/Bd 917/21) oraz dokumentację dotyczącą postępowania w sprawie odwołania od decyzji PPIS w Lipnie z dnia 08.04.2021r nr 40/2021 nakazującą prowadzącą działalność w/w siłowni ograniczenie działalności siłowni oraz klubu fitness, wyłącznie dla członków kadry narodowej polskich związków sportowych w sportach olimpijskich, z całkowitym wyłączeniem innych osób. Wojewódzki Sąd Administracyjny w Bydgoszczy uchylił zaskarżoną decyzję PWIS w Bydgoszczy z dnia 26 maja 2021 nr 56/2021/COR, która podtrzymała w mocy w/w decyzję PPIS w Lipnie w przedmiocie nakazu ograniczenia działalności. Jednocześnie uchylając

decyzję PPIS w Lipnie w przedmiocie sprawy, ponadto WSA w Bydgoszczy umorzył postępowanie administracyjne w tej sprawie i zasądził od PWIS w Bydgoszczy na rzecz skarżącej zwrot kosztów postępowania sądowego.

W pozostałych 6 skontrolowanych obiektach (1 solarium, 1 siłownia, 2 kompleksy odnowy biologicznej, 1 trener personalny, 1 sala ćwiczeń) nie stwierdzono uchybień dotyczących stanu higienicznego i technicznego. W kilku przypadkach wydano zalecenia pokontrolne m.in. w sprawie przedstawienia do wglądu protokołu z przeglądu wentylacji oraz jej wydajności oraz poinformowania PPIS w Lipnie o zakończeniu prac remontowych w obiektach – zalecenia wykonano.

W obiektach w widocznych miejscach wywieszono informacje o zakazie palenia w formie słownej i graficznej, w solarium wywieszono są zasady bezpiecznego opalania, przeciwwskazania dla opalających oraz informacja o zakazie udostępniania solarium osobom, które nie ukończyły 18 roku życia zgodnie z załącznikiem do rozporządzenia Ministra Zdrowia z dnia 18.01.2018 r. w sprawie umieszczania informacji o zakazie udostępniania solarium osobom, które nie ukończyły 18 roku życia oraz treści informacji o ryzyku związanym z korzystaniem z solarium. Nie stwierdzono treści promujących korzystanie z solarium.

Obiekty posiadają prawidłową wentylację lub klimatyzację.

Opisywane zakłady posiadają toalety. Wszystkie są podłączone do instalacji wodociągowej.

Inne zakłady, w których są świadczone łącznie więcej niż jedną z usług fryzjerskie, kosmetyczne, odnowy biologicznej, tatuażu

Liczba obiektów w ewidencji	Liczba obiektów skontrolowanych	Liczba obiektów ocenionych negatywnie	Liczba mandatów	Ogólna ocena grupy obiektów			Liczba wydanych decyzji merytorycznych	Liczba wydanych decyzji płatniczych	
				przybyło	ubyło	poprawa		ogółem	Bez merytorycznych
16	7	0	0	2	4	0	1	0	0

Ogółem w ewidencji 16 obiektów. Zdjęto z ewidencji 4 obiekty (3 likwidacja działalności; 1 obiekt przeniesiono do grupy „Zakłady Kosmetyczne”), ujęto w ewidencji 1 nowy obiekt prowadzący działalność fryzjersko –solaryjną, 1 obiekt rozszerzył działalność o usługi solaryjne i został przeniesiony z grupy zakładów fryzjerskich do w/w grupy.

Zgodnie z ewidencją, w grupie 16 obiektów łączone są usługi:

- fryzjerskie i kosmetyczne – 2 obiekty, 2 skontrolowano;
- fryzjerskie i solarium – 8 obiektów, skontrolowano 2;
- kosmetyczne i solarium – 3 obiekty, skontrolowano 2;
- kosmetyczne i masaż – 1 obiekt, nie skontrolowano;
- fryzjerskie, kosmetyczne i solarium – 1 obiekt, nie skontrolowano;
- kosmetyczne, sauna i urządzenia do masażu – 1 obiekt, skontrolowano.

Skontrolowano 7 obiektów tej grupy.

W trakcie czynności kontrolnych przeprowadzanych w roku sprawozdawczym (kontrola 29.11.2023r.) w 1 z obiektów świadczącym usługi fryzjersko-kosmetyczne stwierdzono szereg nieprawidłowości:

- nieprawidłowo wyposażone stanowiska mycia rąk w obiekcie, brak mycia i dezynfekcji rąk przed każdym klientem,

- brak bieżącej czystości w obiekcie (brudny sprzęt fryzjerski; brudne powierzchnie stanowiska kosmetycznego: konsola, półki i dozownik antyseptyku do rąk zanieczyszczone pyłem powstałym w wyniku zdejmowania lakierów hybrydowych, brudna umywalka do mycia rąk w części kosmetycznej, w WC pajęczyny oraz brudna umywalka, miska ustępowa z osadem z kamienia, zażółcona i zniszczona deska sedesowa, brudna lodówka do gromadzenia odpadów o kodzie 180103),
- brak dezynfekcji narzędzi fryzjerskich metodą zanurzeniową, brak zabezpieczenia czystego sprzętu fryzjerskiego przed wtórnym zanieczyszczeniem (przechowywany na konsolach i w częściowo otwartych szufladach),
- brak możliwości mycia i dezynfekcji foteli dla klientów w części kosmetycznej – welurowa tapicerka, zabrudzona pyłem powstałym w wyniku zdejmowania lakierów hybrydowych,
- brak zapasu nożyczek w obiekcie,
- brak aktualizacji procedur dotyczących gabinetu kosmetycznego – min. wymieniono preparaty, których aktualnie brak w obiekcie, opisany inny sposób postępowania z narzędziami wielokrotnego użytku, w tym sposób jego sterylizacji.
- brak procedury dotyczącej podstawowych zasad sterylizacji, brak badań kontroli mikrobiologicznej procesów sterylizacji oraz przecinanie się dróg narzędzi brudnych i sterylnych.

Ponadto wydano zalecenia dotyczące przedłożenia do wglądu wymaganej dokumentacji (umowy na odbiór odpadów o kodzie 180103 oraz potwierdzenie ich odbioru, protokół z przeglądu wentylacji, klimatyzacji i aktualne badania dla celów sanitarno-epidemiologicznych pracowników i właścicielki).

Prowadzącą działalność ukarano mandatem w wysokości 500 zł.

Kontrola sprawdzająca potwierdziła usunięcie wszystkich uchybień oraz wykonanie zaleceń pokontrolnych. W związku z powyższym wydano decyzję umarzającą prowadzone postępowanie administracyjne. Po uprawomocnieniu decyzji umorzenia w dniu 03.01.2024r. wszczęto postępowanie w sprawie wyliczenia wysokości opłaty za kwestionowaną kontrolę sanitarną.

W jednym obiekcie tej grupy wydano zalecenie dotyczące przedłożenia do wglądu wymaganej dokumentacji oraz poinformowania o wymianie tapicerki 2 urządzeń do roll masażu – zalecenie wykonano w ustalonym terminie.

Obiekty tej grupy są w dobrym stanie sanitarno – technicznym.

W przypadkach funkcjonowania solariów (12 obiektów - skontrolowano 3), posiadają one prawidłową wentylację lub klimatyzację, wywieszono zasady bezpiecznego opalania, przeciwwskazania dla opalających oraz informację o zakazie udostępniania solarium osobom które nie ukończyły 18 roku życia zgodnie z załącznikiem do rozporządzenia Ministra Zdrowia z dnia 18.01.2018 r. w sprawie umieszczania informacji o zakazie udostępniania solarium osobom, które nie ukończyły 18 roku życia oraz treści informacji o ryzyku związanym z korzystaniem z solarium. W obiektach nie stwierdzono treści promujących usługi solaryjne.

Wszystkie są podłączone do instalacji wodno-kanalizacyjnej.

We wszystkich skontrolowanych obiektach pranie bielizny i odzieży odbywa się poza zakładem w prywatnych pralniach właścicieli zakładów.

Narzędzia wielokrotnego użytku stosowane w kosmetyce są dezynfekowane i myte w zakładzie. Narzędzia mogące naruszać ciągłość tkanki sterylizowane są we własnych

autoklawach (5 obiektów) lub przekazywane zgodnie z umowami do sterylizacji w autoklawach do obiektów służby zdrowia lub zakładów kosmetycznych posiadających własne autoklawy. Transport czystych jak i sterylnych narzędzi odbywa się w szczelnych pojemnikach.

Obiekty wytwarzające odpady, które mogły ulec zanieczyszczeniu krwią lub wydzielinami posiadają również umowy na transport i unieszkodliwianie odpadów z firmami uprawnionymi. Odpady gromadzone są w zamykanych, szczelnych pojemnikach o nienasiąkliwych ścianach. Stosownie do zakresu prowadzonej działalności zakłady posiadają wymagane procedury higieniczne i instrukcje postępowania z odpadami.

Dworce autobusowe :

Liczba obiektów w ewidencji	Liczba obiektów skontrolowanych	Liczba obiektów ocenionych negatywnie	Liczba mandatów	Ogólna ocena grupy obiektów			Liczba wydanych decyzji merytorycznych	Liczba wydanych decyzji płatniczych	
				przybyło	ubyło	poprawa		ogółem	Bez merytorycznych
3	1	0	0	0	0	0	0	0	

W ewidencji 3 obiekty. Dwa dworce autobusowe zlokalizowane są na terenie miejskim, jeden na terenie wiejskim. Skontrolowano 1 obiekt - stan sanitarno – techniczny oraz porządkowy pomieszczeń, stanowisk i placu manewrowego, nie budził zastrzeżeń. Nie wydawano decyzji. Nie nakładano mandatów i grzywien.

Tereny rekreacyjne:

Liczba obiektów w ewidencji	Liczba obiektów skontrolowanych	Liczba obiektów ocenionych negatywnie	Liczba mandatów	Ogólna ocena grupy obiektów			Liczba wydanych decyzji merytorycznych	Liczba wydanych decyzji płatniczych	
				przybyło	ubyło	poprawa		ogółem	Bez merytorycznych
60	19	0	0	5	1	0	0	0	

Wg ewidencji 60 obiektów: 53 placów zabaw, 4 parki i 3 tereny rekreacyjne. W stosunku do roku 2022 ujęto w ewidencji 5 nowych obiektów (1 sala zabaw, 2 siłownie zewnętrzne i 2 kompleksy placu zabaw z siłownią plenerową). W roku 2023 skontrolowano 19 obiektów – 3 tereny rekreacyjne, 4 parki, 10 placów zabaw i 2 sale zabaw.

Place zabaw – grupa ta obejmuje ogólnodostępne place zabaw na świeżym powietrzu, siłownie zewnętrzne, skatepark oraz znajdujące się w budynku 2 sale zabaw.

W trakcie czynności kontrolnych 5 placów zabaw wydano zalecenia dotyczące m.in.:

- posiadania do wglądu dokumentacji potwierdzającej przeprowadzenie czyszczenia, mycia/dezynfekcji wyposażenia obiektu,
- przedłożenia do wglądu PPIS w Lipnie pisemnej informacji o uzupełnieniu wyposażenia placu zabaw w regulamin, kosz na odpady i części ogrodzenia,
- poinformowania PPIS w Lipnie o wymianie uszkodzonego wyposażenia placu zabaw,
- przedłożenia do wglądu PPIS w Lipnie aktualnych protokołów z przeglądów technicznych placu zabaw i siłowni zewnętrznej.

Zalecenia wykonano w ustalonych terminach.

Tereny rekreacyjne – w ewidencji 3 obiekty, wszystkie skontrolowano. Jeden obiekt zlokalizowany jest przy jeziorze, 2 to tereny gminne (1 wyposażony w wiaty drewniane i siłownię zewnętrzną, drugi teren wyposażony w budynek szatniowo - sanitarny). W jednym

przypadku zalecono gestorowi obiektu przedłożenie do wglądu PPIS w Lipnie aktualnego protokołu z rocznej kontroli okresowej urządzeń siłowni – zalecenie wykonano.

Parki – w ewidencji 4 obiekty – wszystkie skontrolowano. W 1 przypadku wydano zalecenia pokontrolne w sprawie wymaganej dokumentacji dot. obiektu, umieszczenia regulaminu oraz usunięcia zniszczonej siatki wokół siłowni zewnętrznej – zalecenia wykonano w ustalonym terminie.

Nie nakładano mandatów i grzywien w obiektach tej grupy. Nie pobierano próbek piasku do badań laboratoryjnych z piaskownic.

W roku sprawozdawczym stan sanitarno – higieniczny oraz porządkowy tych obiektów, nie budził zastrzeżeń.

Cmentarze:

Liczba obiektów w ewidencji	Liczba obiektów skontrolowanych	Liczba obiektów ocenionych negatywnie	Liczba mandatów	Ogólna ocena grupy obiektów			Liczba wydanych decyzji merytorycznych	Liczba wydanych decyzji płatniczych	
				przybyło	ubyło	poprawa		ogółem	Bez merytorycznych
21	12	0	0	0	0	0	2	2	0

Wg ewidencji ogółem 21 obiektów - brak zmian. Skontrolowano 12 obiektów. W dwóch obiektach stwierdzono nieprawidłowe postępowanie z odpadami stałymi. W obu przypadkach zarządzający cmentarzem usunęli nieprawidłowość w trakcie trwania postępowania administracyjnego, w związku z powyższym wydano 2 decyzje umorzenia, a gestorów obiektów obciążono kosztami kontroli kwestionowanej.

Nie nakładano mandatów i grzywien. Wydano 3 wystąpienia pokontrolne.

Ponadto w 3 przypadkach wydano zalecenia pokontrolne:

- poinformować pisemnie o zakończeniu prac naprawczych ogrodzenia cmentarza- wykonano niezwłocznie;
- przedstawić do wglądu wymaganą dokumentację oraz wymienić uszkodzone wyposażenie WC damskiego w toalecie udostępnianej odwiedzającym cmentarz komunalny – zalecenie wykonano;
- wymienić na nową tablicę z regulaminem cmentarza oraz przedstawić umowę na odbiór odpadów komunalnych - zalecenie wykonano.

Wszystkie nadzorowane cmentarze posiadają punkty czerpalne wody, ogrodzenia i prawidłowe kontenery do gromadzenia odpadów.

Pomieszczenia do przechowywania zwłok zostały ujęte w dziale 5 „inne obiekty” w wierszu 48, jako inne zewidencjonowane. W ewidencji ogółem **14** pomieszczeń do przechowywania zwłok: **4** kostnice zlokalizowane w mieście (2 mieszczą się w zwartej zabudowie przy kościele, 1 w obiekcie sakralnym i 1 na cmentarzu) oraz **10** na wsi (4 pomieszczenia do przechowywania zwłok usytuowane przy kościołach, 4 na cmentarzach, 1 w kościele i 1 w zwartej zabudowie). Gestorzy 2 obiektów zgłosili zawieszenie działalności. W roku 2023 skontrolowano 7 obiektów tej grupy. Nie stwierdzono nieprawidłowości, nie nakładano grzywien i mandatów. W protokołach kontroli 3 obiektów wydano zalecenia:

- przedstawić do wglądu umowę lub ostatnią fakturę za odbiór odpadów komunalnych oraz poinformować o wykonaniu remontu podłogi w pomieszczeniu do przechowywania zwłok w trumnach – zalecenia wykonano;

- uporządkować dojście do toalety ogólnodostępnej, przedłożyć do wglądu umowę na odbiór odpadów komunalnych, rejestr mycia i dezynfekcji urządzenia chłodniczego – zalecenia wykonano;
- przedstawić do wglądu protokół z przeglądu przewodów wentylacyjnych (kontrola 19.12.2023r.) - do dnia 31.12.2023r. nie przedstawiono w/w dokumentu.

W roku 2023 wydano 40 decyzji zezwalających na ekshumację i przeniesienie bądź przewiezenie szczątków zwłok. Dodatkowo wydano 6 postanowień na sprowadzenie zwłok lub urny z prochami z zagranicy, dwoma postanowieniami sprostowano z urzędu omyłkę pisarską.

W roku 2023 wpłynęło zażalenie do Głównego Inspektora Sanitarnego w Warszawie na decyzję PPIS w Lipnie nr 153/2022 z dnia 19 grudnia 2022r. zezwalającej na przeprowadzenie ekshumacji, przeniesienia i ponownego pochówku urny zawierającej szczątki zwłok w wyniku spopielenia na Cmentarzu Parafialnym w Skępem. W zażaleniu podniesiono, iż tut. organ nie przeprowadził należytego postępowania w sprawie wydania w/w decyzji tj.:

- nie zawiadomił skarżących (jako stron) o prowadzeniu w/w postępowania;
- nie doręczył w/w decyzji zarządcy cmentarza;
- w postępowaniu administracyjnym brak zaświadczenia zarządcy cmentarza o możliwości przeprowadzenia ekshumacji rzeczonyj urny z prochami, brak zaświadczenia zarządcy o posiadaniu wolnego miejsca w grobowcu, do którego miała zostać dochowana urna, brak informacji pisemnej o przeprowadzeniu zamierzonej ekshumacji

Ponadto podniesiono także, że ekshumacja została wykonana przed uprawomocnieniem decyzji PPIS w Lipnie nr 153/2022 z dnia 19 grudnia 2022r.

GIS przesłał przedmiotowe odwołanie do PPIS w Lipnie, który pismem z dnia 30.03.2023r. przekazał je do właściwego organu odwoławczego, czyli PWIS w Bydgoszczy. PPIS w Lipnie w odpowiedzi na stawiane zarzuty stwierdził, że wnoszący nie są stronami w prowadzonym postępowaniu w sprawie wydania powyższej decyzji, więc nie mogą wnieść skutecznego odwołania od niej, ponadto nawet w przypadku uznania, iż skarżącym przysługuje przymiot strony, to termin wniesienia odwołania od decyzji upłynął. Dodatkowo PPIS w Lipnie wskazał, iż przeprowadził postępowanie w prawidłowy i wyczerpujący sposób. Przed wydaniem decyzji wyjaśniono, że skarżący nie są stronami w postępowaniu, uzyskano także wszystkie stosowne zaświadczenia od zarządcy cmentarza o możliwości dochowania urny z prochami we wskazanym grobie. Skarżona decyzja została przesłana zarządcy cmentarza do wiadomości.

PWIS w Bydgoszczy stwierdził niedopuszczalność odwołania z powodu braku legitymacji po stronie odwołujących się osób. PWIS w Bydgoszczy potwierdził jednocześnie, iż skarżący nie są dysponentami grobu, w którym została złożona urna z prochami.

W roku sprawozdawczym nadzorowano przebieg 19 ekshumacji, kontrole te zostały ujęte w dziale 5 „inne obiekty” w wierszu 48, jako „inne niezewidencjonowane”.

Domy przedpogrzebowe:

Liczba obiektów w ewidencji	Liczba obiektów skontrolowanych	Liczba obiektów ocenionych negatywnie	Liczba mandatów	Ogólna ocena grupy obiektów			Liczba wydanych decyzji merytorycznych	Liczba wydanych decyzji płatniczych	
				przybyło	ubyło	poprawa		ogółem	Bez merytorycznych
3	2	0	0	0	0	0	0	0	

Na nadzorowanym terenie według ewidencji funkcjonują 3 domy pogrzebowe, zlokalizowane w mieście, w zwartej zabudowie.

Na terenie powiatu lipnowskiego nie ma spopiarni zwłok.

Sekcja Higieny Środowiska PSSE w Lipnie przeprowadza kontrole domów pogrzebowych, kostnic, samochodów do przewozu zwłok, ze szczególnym uwzględnieniem spełnienia wymagań sanitarnych i bezpieczeństwa zdrowotnego, a także prawidłowości w postępowaniu ze zwłokami. Zakłady pogrzebowe kontroluje Sekcja NCP w zakresie spełnienia wymagań sanitarnych dla pracowników tych zakładów.

Obiekty te posiadają prawidłowo przystosowane i wyposażone pomieszczenia oraz zapewniają m. in. przygotowanie zwłok do pochówku i przechowywanie zwłok w komorach chłodniczych. Domy przedpogrzebowe są zabezpieczone przed dostępem osób niepowołanych, owadów i zwierząt.

W roku sprawozdawczym skontrolowano 2 obiekty. Nie stwierdzono nieprawidłowości, nie wydawano decyzji, nie nakładano mandatów.

inne obiekty:

Inne zewidencjonowane			Inne niezewidencjonowane	
Ilość w ewidencji	Ilość skontrolowanych	Ocenionych negatywnie	Ilość skontrolowanych	Ocenionych negatywnie
146	48	0	32	0

Ogółem skontrolowano 48 obiektów.

** Inne obiekty zewidencjonowane:*

Liczba obiektów w ewidencji	Liczba obiektów skontrolowanych	Liczba obiektów ocenionych negatywnie	Liczba mandatów	Ogólna ocena grupy obiektów			Liczba wydanych decyzji merytorycznych	Liczba wydanych decyzji płatniczych	
				przybyło	ubyło	poprawa		ogółem	Bez merytorycznych
146	48	0	0	5	3	0	1	0	0

Grupę tę stanowią zewidencjonowane obiekty objęte stałym nadzorem sanitarnym.

W ewidencji ujętych jest 146 obiektów. Skontrolowano ogółem 48 obiektów.

W okresie sprawozdawczym skontrolowane obiekty oceniono jako dobre.

Obiekty tej grupy są bardzo zróżnicowane pod względem pełnionych funkcji, a zaliczamy do niej:

- Apteki i punkty apteczne (w ewidencji 29 obiektów, 2 obiekty zlikwidowano, ujęto 1 nowy obiekt, skontrolowano 8 obiektów).
- Stacje Paliw (w ewidencji 19 obiektów – zlikwidowano 1 obiekt; skontrolowano 9 obiektów).

- Obiekty sportowe - według ewidencji 13 obiektów; w roku sprawozdawczym ujęto 1 nowy stadion gminny. Do grupy obiektów sportowych zaliczamy:

- Stadiony (4 obiekty - 2 miejskie i 2 gminne),
- Kompleks sportowy obejmujący halę sportową i boiska (1 obiekt),
- Kompleksy sportowe „Moje boisko ORLIK 2012” (7 obiektów),
- Tor wyścigowy w hali namiotowej (1 obiekt).

W roku sprawozdawczym skontrolowano 12 obiektów.

- Obiekty kulturalno – widowiskowe (ogółem 50 - ujęto 2 obiekty):

- Kino (1 obiekt, skontrolowano),
- Biblioteki Publiczne (11 obiektów, skontrolowano 2),
- Domy Kultury (35 obiekty, ujęto w ewidencji 1 świetlicę miejską i 1 budynek terapeutyczny z warsztatami, skontrolowano 6)
- Astro baza (1 obiekt, nie skontrolowano),
- Dyskoteki (2 obiekty, nie skontrolowano).

- Parkingi - w ewidencji 3 obiekty, nieskontrolowane,
- Przystanki PKS - w ewidencji 4 obiekty, nieskontrolowane,
- Przystanki PKP - w ewidencji 4 obiekty, 2 skontrolowano,
- Pralnie - w ewidencji 1 obiekt, obiektu nie skontrolowano,
- Targowiska - w ewidencji 5 obiektów, nie skontrolowano,
- Wynajem nieruchomości na działalność leczniczą – w ewidencji 1 obiekt, nie skontrolowano,
- Kostnice – w ewidencji ogółem 14 pomieszczeń do przechowywania zwłok, 7 skontrolowano,
- Gabinety pielęgniarskie w zakładach pracy chronionej - w ewidencji 1 obiekt, nie skontrolowano,
- Pomieszczenia dla osób zatrzymanych (1 obiekt, nie skontrolowano),
- Laboratoria niemedyce (ujęto nowy obiekt, skontrolowano).

W roku sprawozdawczym wydawano 1 decyzję na obiekt tej grupy. PPIS w Lipnie wydał decyzję nr 156/2023 z dnia 19.12.2023r. zatwierdzającą system jakości prowadzonych badań wody przeznaczonej do spożycia przez laboratorium niemedyce w zakresie parametrów fizykochemicznych (pH, przewodność elektryczna właściwa, zapach, smak, barwa, jon amonowy, żelazo, mangan) i parametrów mikrobiologicznych (ogólna liczba mikroorganizmów w temp. 22°C jtk/1 ml, ogólna liczba mikroorganizmów w temp. 36°C jtk/1 ml, liczba bakterii grupy coli jtk/100 ml, liczba Escherichia coli jtk/100 ml, liczba Enterokoków kałowych jtk/100 ml). Decyzja została wydana z terminem do dnia 19.12.2024r.

Nie nakładano mandatów. W skontrolowanych obiektach nie stwierdzono uchybień sanitarno – higienicznych. Na bieżąco prowadzone były naprawy i konserwacje.

*** obiekty niezewidencjonowane.**

Liczba obiektów skontrolowanych	Liczba obiektów ocenionych negatywnie	Liczba mandatów	Liczba wydanych decyzji merytorycznych	Liczba wydanych decyzji płatniczych	
				ogółem	Bez merytorycznych
32	0	2	2	2	0

Stosownie do potrzeb terenu skontrolowano 32 obiekty, żaden z obiektów nie został oceniony negatywnie:

- nadzorowano przebieg 19 ekshumacji zgodnie z wydanymi decyzjami zezwalającymi na ekshumację i przeniesienie bądź przewiezienie szczątków zwłok.
- Wizje z NZ – w ramach współpracy z NZ skontrolowano 1 obiekt przed rozpoczęciem użytkowania.
- skontrolowano 3 obiekty, które w roku sprawozdawczym zostały zlikwidowane (2 zakłady kosmetyczne, 1 zakład z grupy Inne zakłady, w których są świadczone łącznie więcej niż jedną z usług fryzjerskie, kosmetyczne, odnowy biologicznej, tatuażu). W trakcie kontroli obiektu w którym świadczone były usługi fryzjerskie, kosmetyczne i solaryjne stwierdzono nieprawidłowości dot.
 1. Brak procedury dotyczącej podstawowych zasad sterylizacji, brak badań kontroli mikrobiologicznej procesów sterylizacji oraz niewłaściwa częstotliwość kontroli chemicznej procesów sterylizacji (raz w tygodniu).
 2. Przycinanie się dróg narzędzi brudnych i sterylnych – brak zachowanego ciągu technologicznego procesu sterylizacji oraz prawidłowo wyposażonego stanowiska do mycia narzędzi kosmetycznych.
 3. Brak prawidłowej dezynfekcji narzędzi wielokrotnego użytku.
 4. Brak procedury dotyczącej sposobu postępowania z odpadami wytwarzanymi w obiekcie.
 5. Brak umowy z firmą uprawnioną do odbioru odpadów o kodzie 180103.
 6. Przechowywanie w obiekcie w temperaturze pokojowej powyżej 18⁰C odpadów o kodzie 180103 do 30 dni.
 7. Nieopisany pojemnik z odpadami niebezpiecznymi o kodzie 180103.

Ustalono, że do czasu zapewnienia prawidłowych warunków mycia, dezynfekcji i sterylizacji narzędzi wielokrotnego użytku zostanie zaprzestane świadczenie usług kosmetycznych w obiekcie oraz świadczenie usług sterylizacji narzędzi. Na prowadzącą działalność nałożono mandat w wysokości 300 złotych. Właścicielka w trakcie biegu postępowania w sprawie stwierdzonych nieprawidłowości poinformowała o likwidacji zakładu. Po potwierdzeniu w/w oświadczenia o zakończeniu prowadzenia usług (wizja sanitarna obiektu) wydano decyzję umorzenia. Gestorkę obiektu obciążono kosztami kontroli.

- inne obiekty skontrolowane w ramach współpracy z NHD – skontrolowano 6 wycieczek:

- 2 zimowe - obóz sportowy w Dobrzyńskim Centrum Sportu i Turystyki, oraz wycieczka dla dzieci zorganizowany w bibliotece i domu kultury w Wielgim,
- 4 letnie obozy harcerskie zorganizowane na terenach leśnych w Likcu, gm. Skępe oraz terenach leśnych przyległych do j. Sarnowskiego w Radziochach, gm. Skępe i j. Łąkie w Rumunkach Skępskich, gm. Skępe, a także j. Orłowskiego w Teodorowie, gm. Wielgie.

- Ponadto do PPIS w Lipnie w roku sprawozdawczym wpłynęło 15 skarg, dotyczących :

- ❖ niewłaściwej jakości wody do spożycia 3 skargi (1 dot. skażenia mikrobiologicznego wody z wodociągu Publicznego Dobrzyń nad Wisłą - brak dokładnych danych o lokalizacji przyłącza skarżącej i sprawozdań z badań potwierdzających skargę, dwie skargi dotyczyły niewłaściwej jakości wody z Wodociągu Publicznego Jastrzębie, gm. Lipno (brunatne

- osady) – pobrane do badań próbki wody nie wykazały przekroczeń norm, o podejmowanych działaniach powiadomiono również osoby skarżące;
- ❖ niewłaściwego postępowania z obornikiem i gnojowicą, przez spółkę prowadzącą chów bydła, na działce w bliskiej odległości od ujęcia wody w m. Bielica, gm. Kikół – sprawa została przekazana zgodnie z kompetencją do Wojewódzkiego Inspektoratu Ochrony Środowiska w Bydgoszczy, Delegatura we Włocławku, która przeprowadziła dwukrotnie oględziny działki i nie stwierdziła śladów nawożenia i prac rolniczych. Ponadto WIOŚ poinformował o kontroli w/w spółki i stwierdzeniu nieprawidłowości w zakresie przechowywania nawozów naturalnych niezgodnie z przepisami.
 - ❖ uciążliwości zapachowych powodowanych przez produkcję zwierzęcą z chlewni w Rybitwach, gm. Bobrowniki (skarga anonimowa) – pracownicy PSSE w Lipnie wraz z sekretarzem UG w Bobrownikach przeprowadzili wizję terenu przyległego do chlewni oraz osiedla bloków mieszkalnych w tej miejscowości – nie stwierdzono fetoru, ani śladów wylewania nieczystości na pola uprawne należące do właściciela chlewni - skarga się nie potwierdziła.
 - ❖ Wysypki i biegunki u dzieci po kąpielach w jeziorze Skępskim Wielkim (skarga anonimowa) – skarżąca nie wskazała dokładnego miejsca kąpieliska, w związku z powyższym przeprowadzono kontrolę kąpieliska miejskiego w Skępem, ul. Plażowa (kontrola przed rozpoczęciem sezonu kąpielowego) oraz kilku miejsc, które ludność także wykorzystuje do kąpieli. W wodzie nie stwierdzono zakwitów, czy namnażania się makroalg, nie stwierdzono także zanieczyszczeń, takich jak materiały smoliste, tworzywa, czy śnięte ryby.
 - ❖ niewłaściwego stanu sanitarno – higienicznego jednej z posesji w Popowie, gm. Lipno – w skardze podniesiono kwestę zgromadzonych dużych ilości odpadów na posesji i w domu, obecność gryzoni i odchodów ludzkich na terenie działki oraz związanego z tym fetoru. Ponadto w skardze wskazano, że właściciele posesji (ojciec i brat skarżącej) mają problem alkoholowy. O skardze poinformowano UG w Lipnie. Pracownicy GOPS i UG Lipno przeprowadzili wizję i ustalili, że stan sanitarno – higieniczny działki jest niewłaściwy - duża ilość nieczystości stałych, fekalia w przypadkowych miejscach i duża uciążliwość zapachowa, nie stwierdzono obecności gryzoni. Na spotkaniu z wójtem Gminy Lipno, Dyrektorem GOPS Lipno oraz kierownikiem referatu UG Lipno, PPIS w Lipnie i Kierownikiem NHŚ ustalili, że zostanie przeprowadzona wizja sanitarna z udziałem przedstawicieli PSSE i UG Lipno. Skarżąca w międzyczasie poinformowała o zabranianiu ojca i brata do szpitala oraz rozpoczęciu porządkowania terenu posesji przez nią i członków jej rodziny. Po powrocie ojca skarżącej ze szpitala przeprowadzono wizję, która wykazała, że teren działki został uporządkowany, posprzątano pomieszczenia w budynku mieszkalnym.
 - ❖ Niewłaściwego sposobu gromadzenia odpadów na jednej z posesji w Lipnie – skarżąca poinformowała, że na terenie należącym do wspólnoty mieszkaniowej zgromadzono znaczną ilość odpadów komunalnych. Ponadto skarżąca wniosła także, że sklep spożywczy zlokalizowany w tej samej kamienicy nie posiada pojemników na odpady komunalne. Skargę z części dotyczącej nieczystości stałych na posesji wspólnoty przekazano do Burmistrza Miasta Lipna, natomiast pracownik z sekcji NHŻ PSSE w Lipnie przeprowadził kontrolę doraźną w/w sklepu. Kontrola sklepu nie wykazała nieprawidłowości

w zakresie gospodarki odpadami. UM w Lipnie poinformował PPIS w Lipnie, że podczas wizji w/w nieruchomości ustalono, iż zarządzający ma obowiązek usunąć zalegające odpady poremontowe.

- ❖ Niewłaściwie przeprowadzonego remontu grobowca rodzinnego na jednym z cmentarzy parafialnych – w skardze została poruszona kwestia przeprowadzenia remontu grobu rodzinnego, bez powiadomienia i zgody osoby uprawnionej do szczątków zwłok (osoba skarżąca). PPIS w Lipnie w posiadanej dokumentacji nie znalazł zgody na przeprowadzenie remontu czy ekshumacji szczątków zwłok z przedmiotowego grobowca, w związku z powyższym wezwano proboszcza parafii do złożenia stosownych wyjaśnień. Na podstawie pisemnej informacji od zarządcy cmentarza stwierdzono, iż remont grobowca odbył się bez potrzeby przemieszczania trumien. Ponadto poinformowano skarżącego, iż spór związany z kwestią przebudowy grobowca jest sprawą majątkową, mającą charakter cywilno-prawny i właściwym organem powołanym do rozstrzygnięcia spraw w tym zakresie jest właściwy sąd powszechny.
- ❖ Nieprawidłowości higienicznych w gospodarstwie agroturystycznym – skarga konsumentencka dotyczyła nieprawidłowych warunków noclegowych (uciążliwości zapachowe w pokoju i obecność niedopałków) oraz warunków i usług gastronomicznych (część skargi skierowana do Sekcji NHŻ). Ponadto skarżący poinformował, że jego partnerka, z którą wspólnie przebywał na wypoczynku podczas pobytu w przedmiotowym obiekcie straciła przytomność i majaczyła. Wezwano karetkę na miejsce, która zabrała kobietę na badania. Na podstawie wyników badań stwierdzono, że kobieta została odurzona środkami nasennymi i uspokajającymi. Skarżący w piśmie podejrzewał, że przedmiotowe środki zostały podane parze w winie, które zamówili do kolacji. PPIS w Lipnie przekazał skargę do Komendy Powiatowej Policji w Lipnie w związku z podejrzeniem popełnienia przestępstwa. Przeprowadzona kontrola przez pracownika sekcji NHŚ nie wykazała uchybień.
- ❖ Niewłaściwych warunków na siłowni – skarga przekazana przez GIS w Warszawie - opis podjętych działań i prowadzonego postępowania administracyjnego w wierszu 26 - Zakłady odnowy biologicznej.
- ❖ Legalności prowadzonej działalności kosmetycznej oraz warunków świadczonych usług – do siedziby PSSE w Lipnie wpłynęły 4 skargi (anonimy), z czego tylko 1 się potwierdziła.

W dwóch przypadkach (skargi dot. tej samej osoby) kosmetyczka złożyła wyjaśnienia w siedzibie PSSE w Lipnie i oświadczyła, że nie prowadzi usług kosmetycznych pod wskazanym w skardze adresem, natomiast jest w trakcie przygotowań lokalu usługowego pod prowadzoną działalność kosmetyczną. W dniu złożenia wyjaśnień, kosmetyczka złożyła zawiadomienie o zamiarze otwarcia gabinetu kosmetycznego i zawnioskowała o przeprowadzenie kontroli.

W jednym przypadku przeprowadzono kontrolę doraźną zakładu kosmetycznego, która nie wykazała nieprawidłowości.

Kolejna skarga dotyczyła nieprawidłowych warunków lokalowych prowadzonej działalności kosmetycznej w domu mieszkalnym kosmetyczki i nieprawidłowych warunków higienicznych udzielnych usług. Pod wskazanym w donosie adresem przeprowadzono wizję posesji, jednakże bramka wejściowa była zamknięta, brak szyldu

i jakiejkolwiek informacji o prowadzonej działalności. W innym terminie przeprowadzono kontrolę doraźną gabinetu i stwierdzono: brak procedur higienicznych; brak w gabinecie prawidłowo wyposażonego stanowiska mycia i dezynfekcji rąk; brak stanowiska mycia i dezynfekcji sprzętu kosmetycznego wielokrotnego użycia; brak pojemnika do dezynfekcji narzędzi wielokrotnego użycia metodą zanurzeniową; brak preparatów dezynfekcyjnych do narzędzi wielokrotnego użycia oraz do dezynfekcji powierzchni, brak zapasu sterylnego sprzętu wielokrotnego użycia; brak zapasu jednorazowego sprzętu kosmetycznego; brak w obiekcie toalety dla klientów; brak w obiekcie miejsca do mycia sprzętu porządkowego wyposażonego w niski zlew z armaturą wody ciepłej i zimnej lub zaworu ze złączką wody i kratki ściekowej, ze ścianami zmywalnymi i właściwą wentylacją; brak umowy na odbiór odpadów wytwarzanych w ramach prowadzonej działalności; brak aktualnego orzeczenia lekarskiego do celów sanitarno – epidemiologicznych.

Wobec powyższego na kosmetyczkę nałożono mandat w wysokości 500 zł oraz zgodnie z art. 10 § 2 Kpa odstąpiono od czynnego udziału, wypowiedzenia się co do zebranych dowodów i materiałów, przeglądania akt sprawy, jak również brania udziału w przeprowadzeniu dowodu przed wydaniem decyzji, i wydano decyzję natychmiastowego zaprzestania świadczenia usług w obiekcie w trybie art. 108 Kpa, ze względu na niebezpieczeństwo dla życia i zdrowia ludzkiego.

Świadczącą usługi obciążono kosztami kontroli. Prowadząca działalność poinformowała, że przygotowuje lokal usługowy w innej lokalizacji z zamiarem otwarcia w nim gabinetu kosmetycznego. Do końca roku 2023 nie wpłynęło zawiadomienie kosmetyczki o zamiarze rozpoczęcia użytkowania nowych pomieszczeń.

Kąpieliska i miejsca wykorzystywane do kąpeli

Kąpieliska ogółem:

W ewidencji 2 obiekty (skontrolowane) - w porównaniu do roku 2022 ilość zorganizowanych kąpielisk nie zmieniła się.

W sezonie letnim 2023 na terenie powiatu lipnowskiego utworzono 2 kąpieliska.

Projekty uchwał (Rady Miasta i Gminy Skępe i Rady Gminy Wielgie) w tej sprawie zostały pozytywnie zaopiniowane przez PPIS w Lipnie.

Ponadto PPIS w Lipnie porozumieniami z dnia 16.05.2023 r. z Burmistrzem Miasta i Gminy Skępe oraz z dnia 17.05.2023 r. z p. Kamilem Kleczkowskim, prowadzącym działalność KIM Kamil Kleczkowski, Julkowo 6, 87-605 Tłuchowo zatwierdził harmonogramy pobierania próbek wody kąpielowej w ramach kontroli wewnętrznej i nadzoru sanitarnego z kąpielisk.

Ogółem w roku sprawozdawczym:

- w ramach urzędowej kontroli pobrano 2 próbki wody z kąpielisk,
- w ramach kontroli wewnętrznej pobrano 6 próbek wody z kąpielisk,
- wydano 8 bieżących ocen jakości wody w kąpielisku – woda nadaje się do kąpeli,
- wydano 2 oceny jakości wody w kąpielisku po sezonie kąpielowym 2023.

Państwowy Powiatowy Inspektor Sanitarny w Lipnie w roku sprawozdawczym dokonał klasyfikacji jakości wody w kąpielisku nad j. Skępskim Wielkim przy ul. Plażowej w Skępem po zakończonym sezonie kąpielowym. Natomiast kąpielisko nad j. Orłowskim

w Teodorowie, gm. Wielgie funkcjonuje od roku 2022 (dwa sezony kąpielowe), a do klasyfikacji jakości wody należy przyjąć cztery sezony kąpielowe, stąd klasyfikacja jakości wody będzie wykonana po sezonie w 2025.

Nie stwierdzono nieprawidłowości w organizacji kąpielisk. Organizatorzy wyznaczony teren do kąpiei oznakowali bojami koloru czerwonego i żółtego (strefy dla nie umiejących pływać i umiejących pływać) oraz białymi bojami wydzielono brodziki dla dzieci, zapewnili prawidłowe tablice informacyjne, regulaminy korzystania z kąpiei, kosze z workami foliowymi do gromadzenia odpadów. Ponadto zapewniono obecność ratowników oraz sprzęt ratunkowy i medyczny, wymagany rozporządzeniem Ministra Spraw Wewnętrznych z dnia 27 lutego 2012r. w sprawie wymagań dotyczących wyposażenia wyznaczonych obszarów wodnych w sprzęt ratunkowy i pomocniczy, urządzenia sygnalizacyjne i ostrzegawcze oraz sprzęt medyczny, leki i artykuły sanitarne.

Ponadto Organizatorzy, w ramach prowadzonej kontroli wewnętrznej, systematycznie nadzorowali wizualnie wodę w kąpieliskach, pod kątem występowania zanieczyszczeń, niekorzystnie wpływających na jakość wody i stanowiących zagrożenie dla zdrowia kąpiących się oraz informowali o jakości wody w kąpieliskach.

Informacje te organizatorzy umieszczali na tablicach informacyjnych usytuowanych w obrębie kąpielisk, a także uzupełniali na bieżąco informacje o stanie jakości wody w serwisie kąpieliskowym GIS.

W dniu 22.06.2023r. i 27.06.2023r., pracownicy PSSE w Lipnie, w ramach urzędowej kontroli pobrali próbki wody przed rozpoczęciem funkcjonowania kąpielisk – łącznie 2 próbki. Podczas poboru nie stwierdzono zakwitów sinic, obecności zanieczyszczeń stałych, czy plam ropopochodnych. Wyniki badań nie wykazały odchylenia od norm sanitarnych - PPIS w Lipnie wydał 2 bieżące oceny jakości wody w kąpielisku (woda nadaje się do kąpiei).

Kąpielisko nad j. Skępskim Wielkim przy ul. Plażowej w Skępem – organizator - Miasto i Gmina Skępe z siedzibą ul. Kościelna 2, 87-630 Skępe, funkcjonowało w okresie od 01 lipca 2023 r. do 31 sierpnia 2023 r. Wszystkie zaplanowane i wykonane (w terminach zgodnych z harmonogramem) badania wody (1 próbka - w ramach kontroli urzędowej i 3 próbki w ramach kontroli wewnętrznej) nie wykazały przekroczeń i nieprawidłowości. PPIS w Lipnie każdorazowo wydawał bieżące oceny jakości wody w kąpielisku – woda nadaje się do kąpiei. W lipcu 2023r. przeprowadzono 2 kontrole sanitarne obiektu (osobno organizatora kąpieliska oraz podmiotu odpowiedzialnego za utrzymanie czystości kontenera sanitarnego i plaży kąpieliska) i zalecono:

- usunięcie roślinności porastającej boczne części linii brzegowej kąpieliska niezwłocznie w terminie do dnia 04.08.2023r.;
- naprawę uszkodzonych drzwi do kabiny ustępowej w WC damskim kontenera sanitarnego w terminie do dnia 11.08.2023r.

O wykonaniu w/w zaleceń podmioty poinformowały pisemnie załączając dokumentację fotograficzną potwierdzającą ich realizację.

Po zakończonym sezonie kąpielowym 2023 PPIS w Lipnie dokonał klasyfikacji jakości wody w Kąpielisku nad Jeziorem Skępskim Wielkim w Skępem, ul. Plażowa na podstawie próbek wody obejmujących cztery sezony kąpielowe. Podstawą klasyfikacji były wyniki badań mikrobiologicznych 16 próbek wody, pobranych w kolejnych latach 2020-2023 z jednego, stałego punktu na kąpielisku, wytypowanego dla czteroletniego okresu sprawozdawczego jako

punkt kontroli, z którego wyniki były raportowane do Komisji Europejskiej. Zakres badań obejmował bakterie Escherichia coli i Enterokoki. Obliczony 95-percentyl dla próbek wody w zakresie analiz Enterokoków to 451, natomiast 95-percentyl dla próbek wody w zakresie analiz Escherichia coli to 202. Obliczony 90-percentyl dla próbek wody w zakresie analiz Enterokoków to 282, natomiast 90-percentyl dla próbek wody w zakresie analiz Escherichia coli to 140.

Biorąc pod uwagę wymagania, jakim powinna odpowiadać woda w kąpielisku i miejscu okazjonalnie wykorzystywanym do kąpieli, określone w przepisach prawa dla śródlądowych wód powierzchniowych, wartości 90-percentyla wynoszące 282 dla Enterokoków i 140 dla Escherichia coli, klasyfikują wodę w Kąpielisku nad Jeziorem Skępskim Wielkim w Skępem, ul. Plażowa 2020-2023 jako **dostateczną**.

Kąpielisko nad j. Orłowskim w Teodorowie, gm. Wielgie (utworzone w 2022r.) – organizator – KIM Kamil Kleczkowski, Julkowo 6, 87-605 Tłuchowo, funkcjonowało w okresie od 30 czerwca do 27 sierpnia 2023 r. tylko w piątki, soboty i niedziele. - (podobnie jak w roku 2022r.). W roku 2023r. pobrano do badań kontrolnych łącznie 4 próbki wody (1 próbka pobrana w ramach nadzoru sanitarnego przed rozpoczęciem sezonu kąpielowego oraz 3 próbki wody pobrane zgodnie z zatwierdzonym harmonogramem w ramach kontroli wewnętrznej). Przeprowadzone badania nie wykazały przekroczeń norm sanitarnych. W związku z powyższym PPIS w Lipnie wydawał każdorazowo bieżące oceny jakości wody w kąpielisku – woda nadaje się do kąpieli. W trakcie czynności kontrolnych obiektu nie stwierdzono nieprawidłowości oraz nie wydawano zaleceń.

Wiersz 4: Miejsca wykorzystywane do kąpieli:

W sezonie letnim 2023 na terenie powiatu lipnowskiego utworzono 3 miejsca okazjonalnie wykorzystywane do kąpieli dla uczestników obozów harcerskich tj.:

- I nad jeziorem Sarnowskim w Radziochach, gm. Skępe;
- II nad jeziorem Łakie obręb Szczekarzewo, gm. Skępe,
- III nad jeziorem Orłowskim w Piasecznie, gm. Wielgie.

Zgłoszenia w tych sprawach zostały pozytywnie zaopiniowane przez PPIS w Lipnie.

W porównaniu do minionych sezonów w roku 2023 organizacja MOWdK jest na podobnym poziomie. Nie zorganizowano miejsc okazjonalnie wykorzystywanych do kąpieli przy 1 polu namiotowym i 2 ośrodkach wypoczynkowych (główną przyczyną rezygnacji z organizacji MOWdK jest brak środków finansowych na zapewnienie obecności ratowników). Tereny te są zwyczajowo wykorzystywane przez ludność. W ramach bieżącego nadzoru, w trakcie kontroli tych obiektów skontrolowano również tereny przyległe do jezior. Nie stwierdzono nieprawidłowości, właściciele dbają o czystość bieżącą terenu, zapewnione są kosze na odpady, miejsca siedzące, miejsca na ogniska i grille.

Ogółem w roku sprawozdawczym:

- w ramach kontroli wewnętrznej pobrano 6 próbek wody z 3 MOWdK,
- wydano 6 bieżących ocen jakości wody w MOWdK – woda nadaje się do kąpieli.
 - Miejsce Okazjonalnie Wykorzystywane do Kąpieli dla uczestników I obozu harcerskiego nad j. Sarnowskim w Radziochach, gm. Skępe.

Organizatorem MOWdK była Chorągiew Stołeczna Związku Harcerstwa Polskiego z siedzibą w Warszawie, ul. Piaskowa 4, 01-067 Warszawa. MOWdK funkcjonowało w terminie od 7 lipca do 23 lipca 2023r.

- Miejsce Okazjonalnie Wykorzystywane do Kąpieli dla uczestników II obozu harcerskiego nad j. Łakie obręb Szczekarzewo, gm. Skępe.

Organizatorem MOWdK był Związek Harcerstwa Rzeczypospolitej, Okręg Małopolski z siedzibą ul. Grzegórzecka 45-47, 31-532 Kraków. MOWdK funkcjonowało w terminie od 1 lipca do 29 lipca 2023r.

- Miejsce Okazjonalnie Wykorzystywane do Kąpieli dla uczestników III obozu harcerskiego nad j. Orłowskim w Piasecznie, gm. Wielgie.

Organizatorem MOWdK był Związek Harcerstwa Rzeczypospolitej, Okręg Mazowiecki z siedzibą ul. Ursynowska 36/38, 02-605 Warszawa. MOWdK funkcjonowało w terminie od 3 lipca do 24 lipca 2023r.

Kontrole sanitarne powyższych MOWdK nie wykazały nieprawidłowości, w jednym przypadku (MOWdK nad j. Sarnowskim w Radziochach, gm. Skępe) zalecono organizatorowi prowadzenie dokumentacji potwierdzającej przeprowadzanie codziennej wizualnej oceny jakości wody do kąpiel (zalecenie wykonano).

Wszyscy organizatorzy miejsc okazjonalnie wykorzystywanych do kąpiel, wyznaczyli teren do kąpiel w sposób prawidłowy i oznakowali strefy dla osób nie umiejących pływać i umiejących pływać, zapewnili prawidłową tablicę informacyjną, regulamin korzystania z kąpiel oraz kosze z workami foliowymi do gromadzenia odpadów. Ponadto zapewniono obecność ratowników oraz wymagany sprzęt ratunkowy i medyczny. Badania wody były przeprowadzone w terminach zgodnych z ustaleniami, nie stwierdzono przekroczeń norm sanitarnych. PPIS w Lipnie każdorazowo ocenił wodę jako nadającą się do kąpiel.

Pływalnie kryte – ogółem

Wg ewidencji 1 obiekt – skontrolowany - w roku sprawozdawczym nie odnotowano zmian w ewidencji ani zmiany typu basenu. Nie zgłaszano również interwencji dot. pływalni. W skład Krytej Pływalni w Lipnie, Plac 11 – go Listopada 13 A, wchodzi 2 niecki basenowe (sportowa i rekreacyjna), które nie są udostępniane do nauki pływania dla niemowląt i małych dzieci do lat 3. Brak urządzeń wytwarzających aerozol wodno-powietrzny. Każda niecka posiada niezależny system uzdatniania obiegowej wody basenowej, w tym uzdatnianie fizyczne wody - 2 urządzenia do dezynfekcji UVC wyposażone w czujnik promieniowania UV (firmy PROBIKO-AQUA). Kryta Pływalnia w Lipnie zaopatrywana jest w wodę z sieci wodociągu publicznego Lipno, nieczystości płynne odprowadzane siecią kanalizacyjną do oczyszczalni miejskiej.

Gestor obiektu uzgodnił z PPIS w Lipnie harmonogram badań jakości wody w pływalni na rok 2023, w którym uwzględniono zakres i częstotliwość badań zawartą w załącznikach nr 1, 2 i 3 do rozporządzenia Ministra Zdrowia z dnia 09 listopada 2015r. w sprawie wymagań, jakim powinna odpowiadać woda na pływalniach (Dz. U. z 2022 r., poz. 1230).

Sprawozdania z tych badań, przekazywano terminowo Państwowemu Powiatowemu Inspektorowi Sanitarnemu w Lipnie. Ponadto w trakcie godzin użytkowania pływalni, systematycznie każdego dnia, odczytywano z automatycznego urządzenia kontrolno-

pomiarowego i rejestrowano, podstawowe parametry wody w poszczególnych nieckach basenowych tj. pH wody, potencjał redox, stężenie chloru wolnego i temperaturę wody. Raz na dobę w godzinach użytkowania pływalni dokumentowano wartość chloru związanego. Dodatkowo raz dziennie oznaczano poziom chloru wolnego w brodziku do dezynfekcji stóp.

Ogółem w roku sprawozdawczym:

- w ramach kontroli wewnętrznej do badań laboratoryjnych pobrano **81** próbek (w tym 42 próbki z niecek basenowych, 22 próbki z systemu cyrkulacji, 11 próbek wody wodociągowej w celu oznaczenia poziomu azotanów i utlenialności, 2 próbki wody z brodzika do dezynfekcji stóp w celu oznaczenia poziomu chloru wolnego oraz 4 próbki wody ciepłej z natrysków do badań w kierunku *Legionella sp.*) - nie stwierdzano przekroczeń norm jakościowych,
- w ramach nadzoru sanitarnego do badań laboratoryjnych pobrano **6** próbek (w tym 2 z niecek basenowych, 2 próbki z systemu cyrkulacji, 1 próbkę wody wodociągowej, w celu oznaczenia poziomu azotanów i utlenialności oraz 1 próbkę wody z brodzika do dezynfekcji stóp, w której na miejscu oznaczono poziom chloru wolnego),
- w dniu 02.03.2023 r. wydano 1 zbiorczą ocenę roczną jakości wody na pływalni za rok 2022 – odpowiada wymaganiom z nieprawidłowościami oraz w dniu 15.02.2024 r. wydano 1 zbiorczą ocenę roczną jakości wody na pływalni za rok 2023 – odpowiada wymaganiom,
- w 1 wystąpieniu oceniono przedłożone sprawozdania z badań wody ciepłej z natrysków w kierunku *Legionella sp.*, ustalając jednocześnie termin wykonania kolejnych badań po 3 latach od dnia poboru,
- wydano 2 decyzje administracyjne (decyzją nr 129/2023 z dnia 20.11.2023 r. PPIS w Lipnie umorzył w całości wszczęte postępowanie administracyjne w sprawie niespełnienia wymagań jakościowych wody basenowej - zawyżony poziom chloroformu i Σ THM oraz 1 decyzją płatniczą obciążono gestora obiektu kosztami kwestionowanych badań).

W roku sprawozdawczym przerwa technologiczna trwała od 01 lipca do 05 września 2023 roku. Obiekt ponownie został uruchomiony po przedłożeniu pozytywnych wyników badań.

W czasie przerwy wykonano następujące prace modernizacyjne:

- przeprowadzono generalne czyszczenie niecek,
- wykonano remont malarski niektórych pomieszczeń obiektu (m.in. kwasownia oraz ciąg komunikacyjny ze schodami prowadzącymi do niecek basenowych),
- poprawiono stan techniczny parapetów na korytarzach,
- wymieniono na nową część pryszniców.

W dniu 17 października 2023 r. przeprowadzono kontrolę obiektu i pobrano 6 próbek wody do badań laboratoryjnych.

Nie stwierdzono nieprawidłowości dotyczących utrzymania bieżącej czystości obiektu.

W badaniach wody stwierdzono, przekroczenia poziomu **chloroformu i Σ THM:**

- w wodzie wprowadzanej do niecki rekreacyjnej: (kod próbki 57/LI/23) poziom chloroformu **0,1410 mg/l** – niepewność pomiaru **0,0110 mg/l**, Σ THM **0,1430 mg/l** – niepewność pomiaru **0,0300 mg/l**,

- w wodzie wprowadzanej do niecki sportowej: (kod próbki 58/LI/23) poziom chloroformu **0,1180 mg/l** – niepewność pomiaru **0,0090 mg/l**, Σ THM **0,1190 mg/l** – niepewność pomiaru **0,0260 mg/l**,
- w wodzie z niecki sportowej: (kod próbki 59/LI/23) poziom chloroformu **0,1600 mg/l** – niepewność pomiaru **0,0130 mg/l**, Σ THM **0,1620 mg/l** – niepewność pomiaru **0,0340 mg/l**,
- w wodzie z niecki rekreacyjnej: (kod próbki 57/LI/23) poziom chloroformu **0,0991 mg/l** – niepewność pomiaru **0,0078 mg/l**, Σ THM **0,1020 mg/l** – niepewność pomiaru **0,0210 mg/l**.

W załączniku nr 2 litera B, aktualnie obowiązującego rozporządzenia w sprawie wymagań, jakim powinna odpowiadać woda na pływalniach, określono maksymalną dopuszczalną wartość chloroformu w wodzie wprowadzanej do niecki i niecce basenowej tj. 0,03 mg/l oraz Σ THM - 0,1 mg/l.

Niezwłocznie poinformowano gestora obiektu o stwierdzonym przekroczeniu poziomu chloroformu oraz Σ THM zalecając podjęcie działań naprawczych, przedłożenie wyników badań kontrolnych (adnotacja służbowa), a także wszczęto postępowanie administracyjne mające na celu wyegzekwowanie poprawy jakości wody w zakresie kwestionowanych parametrów. Dyrektor MOSIR poinformował pisemnie o podjętych działaniach mających na celu poprawę jakości wody i 15.11.2023 r. przedłożył sprawozdania z badań wody w zakresie chloroformu i Σ THM – poziomy zgodne z obowiązującym rozporządzeniem. W związku z powyższym PPIS w Lipnie, decyzją administracyjną nr 129/2023 z dnia 20.11.2023r. umorzył wszczęte postępowanie. Po uprawomocnieniu się decyzji umarzającej, obciążono gestora obiektu kosztami kwestionowanych badań.

Ponadto z uwagi na fakt, że w dniu kontroli stwierdzono zaniżony poziom chloru wolnego w brodziku do dezynfekcji stóp 0,78 mg/l oraz nie udostępniono odczytu z monitora UVC (zgodnie z oświadczeniem strony kontrolowanej prowadzony jest elektroniczny licznik pracy promienników), wydano następujące zalecenia:

- Utrzymywać poziom chloru wolnego w granicy 1,0-2,0 mg/l, brodziku do dezynfekcji stóp.
- Zapewnić w obiekcie możliwość odczytu danych z monitorów urządzeń do dezynfekcji UVC.
- W terminie do 25 października 2023 r. przedłożyć do wglądu PPIS w Lipnie informacje dotyczące m.in. czasu pracy sterylizatorów UV i zużycia promienników.

Zalecenia wykonano w ustalonym terminie, przedłożono również sprawozdanie z badania poziomu chloru wolnego w wodzie z brodzika do dezynfekcji stóp -1,70 mg/l – zgodny z wymaganiami.

Stan sanitarny środków transportu publicznego

• Autobusy komunikacji

W ewidencji 38 autobusów oraz busów wykonujących przewozy regularne na liniach komunikacyjnych. W stosunku do roku 2022 zwiększona liczba pojazdów wynika z zakupu 4 nowych autobusów przez jednego z przewoźników.

Zgodnie z planem kontroli przeprowadzono wrywkowe kontrole sanitarne 3 autobusów. Nie stwierdzono uchybień sanitarno – higienicznych, nie wydawano zaleceń.

• Samochody do przewozu chorych

W ewidencji 11 samochodów do przewozu chorych (11 karettek)

W roku sprawozdawczym zdjęto z ewidencji 2 karetki (sprzedaż), skontrolowano 5 karettek. Nie stwierdzono uchybień pod względem wymagań higienicznych i zdrowotnych.

Samochodami dysponują niepubliczne zakłady opieki zdrowotnej (komórki transportu sanitarnego).

Pięć karettek, którymi dysponuje Szpital Lipno Sp. z o. o. jest wyposażonych specjalistycznie. Karetki pozostałych podmiotów leczniczych służą głównie do transportu pacjentów na konsultacje, rehabilitację itp.

- **Samochody do przewozu zwłok i szczątków**

W roku 2023 skontrolowano 5 samochodów pogrzebowych z 21 ujętych w ewidencji. W roku sprawozdawczym zdjęto z ewidencji 2 samochody do przewozu zwłok i szczątków (z powodu sprzedaży aut) oraz ujęto w ewidencji 3 nowe samochody pogrzebowe. Nie stwierdzono uchybień sanitarno – higienicznych w skontrolowanych pojazdach.

4. Ocena stanu sanitarnego placówek ochrony zdrowia.

I. WSTEP

Ocenę opracowano na podstawie wyników kontroli przeprowadzonych w obiektach podmiotów wykonujących działalność leczniczą przez pracowników Sekcji Higieny Środowiska i Nadzoru Przeciwepidemicznego.

Na dzień 31.12.2022 r. w ewidencji PPIS w Lipnie znajdowało się ogółem 96 obiektów, a na dzień 31.12.2023 r - 98.

Na rok 2023 zaplanowano kontrole w 60 obiektach (51 obiektów przez NHŚ oraz 9 kontroli gabinetów profilaktyki zdrowotnej i pomocy przedlekarskiej w szkołach NEP i NHD). W okresie sprawozdawczym skontrolowano 59 obiektów zgodnie z harmonogramem kontroli (1 zlikwidowany). Dodatkowo skontrolowano 3 nowe objekty.

W 2023 r. zanotowano następujące zmiany w ewidencji obiektów:

DZIAŁALNOŚĆ LECZNICZA WYKONYWANA PRZEZ PODMIOTY LECZNICZE

Ambulatoryjne świadczenia zdrowotne

- **Zakłady Rehabilitacji Leczniczej**

Ujęto 4 nowe objekty:

Gabinet Fizjoterapii i Odnowy Biologicznej, Lipno, ul. 3 Maja 1 F.

Gabinet Fizjoterapii, Lipno, ul. 3 Maja 1 F/15.

Gabinet Fizjoterapii ORMIKA, Lipno, ul. Sierakowskiego 45

Gabinet Fizjoterapii Walentowo 35, gm. Kikół

- **Inne ogółem:** zdjęto 1 obiekt:

Gabinet Profilaktyki Zdrowotnej i Pomocy Przedlekarskiej w ZS w Skępem

DZIAŁALNOŚĆ LECZNICZA WYKONYWANA PRZEZ PRAKTYKĘ ZAWODOWĄ

- **Indywidualne praktyki pielęgniarskie**

Ujęto 1 nowy obiekt - Indywidualna Praktyka Pielęgniarska Gabinet Profilaktyki Zdrowotnej, Skępe, ul. Wymyślińska 2

Zdjęto z ewidencji 1 zlikwidowany Prywatny Gabinet Położnej Środowiskowej, Lipno, ul. Mickiewicza 20

- **Inne**

Zdjęto z ewidencji 1 zlikwidowany Gabinet Fizjoterapii, Lipno, ul. Mickiewicza 20

W roku 2023 r. wydano 17 decyzji administracyjnych (8 merytorycznych, w tym 6 umarzających wszczęte postępowanie i 9 ustalających opłaty za kwestionowane kontrole). Nałożono 2 mandaty na łączną kwotę 800 zł. Wystosowano 5 wystąpień.

Na dzień 31.12.2023r. żadnego obiektu nie oceniono jako obiekt ze stwierdzonym złym stanem sanitarno – technicznym. Szpital Lipno Sp. z o. o., ul. Nieszawska 6 wcześniej oceniany jako zły technicznie, pomimo faktu, że nadal część komórek nie spełnia rozporządzenia w przeważającej części poprawił stan techniczny, a kolejne gruntowne remonty i dostosowania są w trakcie lub planie na najbliższy okres czasu.

Pozostałe skontrolowane obiekty medyczne nie budzą większych zastrzeżeń, gdyż są to obiekty o dobrym stanie sanitarno - technicznym i dostosowane do zakresu udzielanych świadczeń medycznych - spełniają wymagania rozporządzenia Ministra Zdrowia w sprawie szczegółowych wymagań, jakim powinny odpowiadać pomieszczenia i urządzenia podmiotu wykonującego działalność leczniczą.

II. STAN TECHNICZNY I FUNKCJONALNY

A. Podmioty lecznicze wykonujące stacjonarne i całodobowe świadczenia zdrowotne. **Szpital**

Według ewidencji 1 obiekt:

- Szpital Lipno Sp. z o. o., ul. Nieszawska 6
Aktualnie toczą się postępowania administracyjno – egzekucyjne przed Państwowym Wojewódzkim Inspektorem Sanitarnym w Bydgoszczy:
- Decyzja Państwowego Wojewódzkiego Inspektora Sanitarnego w Bydgoszczy Nr 562/2019 z dnia 08.11.2019r. zmieniona decyzjami nr 305/2020 z dnia 09.07.2020r. i nr 233/2021 z dnia 08.07.2021 r. oraz nr 229/2022 z dnia 5.07.2022r., w części dotyczącej terminu wykonania obowiązków określonych w punktach:

W Laboratorium diagnostycznym:

- 18) doprowadzić do właściwego stanu sanitarno-technicznego stoły laboratoryjne w Pracowni Bakteriologicznej, Pracowni Biochemii, Pracowni Immunochemii,
- 19) doprowadzić do właściwego stanu sanitarno-technicznego szafki laboratoryjne w Pracowni Biochemii,
- 20) doprowadzić do właściwego stanu sanitarno-technicznego podłogi w Pracowni Bakteriologicznej, Pracowni Biochemii, Pracowni Hematologicznej w punkcie poboru krwi oraz korytarzu,
- 21) zapewnić połączenie ścian z podłogami w sposób umożliwiający ich mycie i dezynfekcję we wszystkich pracowniach (poza Pracownią Serologiczną) i na korytarzu.

Termin wykonania powyższych obowiązków ustalono do dnia 31.12.2023 r. (w styczniu 2024r. został przedłużony do końca 2024r.)

- Decyzja nr 234/2021 z dnia 08.07.2021 r. zmieniająca decyzję Państwowego Inspektora Sanitarnego w Bydgoszczy Nr 353/2018 z dnia 27.07.2018 r. oraz decyzja zmieniająca Nr 231/2022 z 05.07.2022r. w części dotyczącej terminu wykonania obowiązków określonych w punktach:

Na Oddziale Chirurgicznym:

25) zapewnić pomieszczenie sanitarno-higieniczne przystosowane dla osób niepełnosprawnych.

Termin wykonania powyższych obowiązków ustalono do dnia 31.12.2023 r. (w styczniu 2024r. został przedłużony do końca 2024r.)

- Szpital Lipno Sp. z o. o. poinformował również, iż przed Państwowym Wojewódzkim Inspektorem Sanitarnym w Bydgoszczy toczy się postępowanie egzekucyjne dotyczące decyzji nr 562/2019 z dnia 08.11.2019 r., zmienioną decyzją nr 305/2020, 546/2020, 233/2020 nakazującą Szpitalowi Lipno Sp. z o. o.:

Na Oddziale Rehabilitacji Neurologicznej:

1. Zapewnić punkt pielęgniarski z pokojem przygotowawczym pielęgniarskim.
2. Zapewnić gabinet diagnostyczno-zabiegowy.
3. Zapewnić pomieszczenia higieniczno-sanitarne wyposażone dodatkowo w natrysk, w tym co najmniej jedno przystosowane dla osób niepełnosprawnych w szczególności poruszających się na wózkach inwalidzkich.
4. Zapewnić brudownik właściwie wyposażony.

Termin realizacji wyżej wymienionych zaleceń upłynął 30.03.2021 r.

Szpital Lipno Sp. z o. o. wystąpił 22.06.2021 r. do Państwowego Wojewódzkiego Inspektora w Bydgoszczy z prośbą o odroczenie terminów wykonania wyżej wymienionych zaleceń do dnia 30.06.2022 r.

W związku z tym, iż Szpital Lipno Sp. z o. o. wystąpił do Państwowego Wojewódzkiego Inspektora Sanitarnego w Bydgoszczy po terminie realizacji zaleceń ten odmówił prolongaty wyżej wymienionych zaleceń z powodu braku prawnych możliwości i w dniu 12.07.2021 r. wystawił upomnienie nr 1/NHK/2021 nakazujące w terminie 7 dni wykonanie powyższych zaleceń. W związku z niewykonaniem przez Szpital Lipno Sp. z o. o. obowiązków we wskazanym terminie w dniu 21.09.2021 r. Państwowy Wojewódzki Inspektor Sanitarny w Bydgoszczy wystawił tytuł wykonawczy stosowany w egzekucji obowiązków o charakterze niepieniężnym nr NHŚ 01/2021. Natomiast w dniu 07.10.2021 r. PWIS w Bydgoszczy wydał postanowienie o nałożeniu grzywny w celu przymuszenia nr NHŚ 01/2021, w którym nałożył na Szpital Lipno Sp. z o. o. grzywnę w celu przymuszenia wykonania obowiązków o charakterze niepieniężnym w wysokości 1000,00 zł (jeden tysiąc złotych) z powodu uchylenia się zobowiązanego od wykonania obowiązków określonych w tytule wykonawczym nr NHŚ 01.2021 z dnia 21.09.2021 r. Jednocześnie nakazał Szpitalowi Lipno Sp. z o. o. wykonanie do dnia 31.03.2022 r. obowiązków określonych w powyższym tytule wykonawczym.

PWIS w Bydgoszczy postanowieniem z dnia 8 listopada 2021 zawiesił postępowanie egzekucyjne do dnia 31 grudnia 2022 (znak sprawy NHŚ.9020.2.9.2021), a postanowieniem z dnia 5 grudnia 2022r. przedłużono zawieszenie postępowania do 31 grudnia 2023r. (w styczniu 2024r. termin zawieszenia postępowania został przedłużony do 31.12.2024r.

PPIS w Lipnie w roku 2023 wydał 2 decyzje merytoryczne dotyczące usunięcia stwierdzonych nieprawidłowości.

W dniu 21.12.2022r. przeprowadzono kontrolę sanitarną niektórych komórek organizacyjnych i stwierdzono następujące nieprawidłowości:

- W obrębie izby nie wydzielono osobnego pomieszczenia przyjęć dla kobiet ciężarnych oraz miejsca przyjęć dla dzieci (co najmniej jednego pomieszczenia z pomieszczeniem higieniczno – sanitarnym wyposażonym w natrysk, wyposażone w sposób dostosowany do przyjmowania dziecka).
- W jednej ubikacji ogólnodostępnej na Izbie Przyjęć stwierdzono częściowo skorodowaną kratkę ściekową oraz 3 otwory ściekowe w posadzce w Prosektorium przykryte skorodowanymi metalowymi kratkami.
- W oddziale Pediatrycznym brak szafek do przechowywania odzieży i rzeczy rodziców, aktualnie przechowywane na salach chorych oraz brak regałów czy szafek do przechowywania zabawek w pokoju zabaw dla dzieci (aktualnie większość bezpośrednio na podłodze – co utrudnia utrzymanie czystości i porządku).
- Pomieszczenia czasowego gromadzenia sprzętu czystego jak i sterylne posiadają zniszczone podłogi, ściany, okna i wyposażenie, co uniemożliwia przeprowadzanie prawidłowego mycia i dezynfekcji powierzchni. Korytarz, gdzie znajduje się wejście do pomieszczenia pełni aktualnie funkcję magazynu sprzętu typu łóżka szafki, krzesła itp.

PPIS w Lipnie, po uzgodnieniu terminów wykonania, w styczniu 2023r. wydał decyzję merytoryczną. Wszystkie w/w nieprawidłowości zostały wykonane w ustalonych terminach, co potwierdzono w kontrolach sprawdzających.

W październiku 2023r. przeprowadzono kontrolę kolejnych komórek organizacyjnych.

Stwierdzono dużą ilość małych usterek technicznych tj. uszkodzone tapicerki, awarie wentylatorów wspomagających wentylację, brak skrzydeł drzwiowych do kilku sal chorych bądź uszkodzone, zniszczone umywalki i drobna armatura sanitarna (wylewki, słuchawki prysznicowe), grzejniki itp. Zgodnie z deklaracją zarządzających obiektem część usterek zostało usunięte w terminie 30 dni, co potwierdzono kontrolą sprawdzającą.

Ponadto, po uzgodnieniu terminów wykonania, PPIS w Lipnie wydał decyzję merytoryczną nakazującą usunięcie pozostałych nieprawidłowości w terminie do 31.01.2024r.tj:

1. Doprowadzić do prawidłowego stanu sanitarno – higienicznego 2 fotele dla pacjentów ze zniszczoną tapicerką (przetarta z pęknięciami)znajdujące się na korytarzu Odcinka A Oddziału Psychiatrycznego I.
2. Doprowadzić do prawidłowego stanu sanitarno – higienicznego uszkodzone drzwi do palarni Odcinka B Oddziału Psychiatrycznego I,
3. Łuszcząca się farba na suficie korytarza Odcinka B Oddziału Psychiatrycznego I;
4. W jednej z kabin węzła sanitarnego dla kobiet w Oddziale Psychiatrycznym II drzwi i futryna zawilgocone, rozpęczniałe.;
5. Zapewnić prawidłowy stan pomieszczenia sanitarno – higienicznego dla pacjentów Oddziału Medycyny Paliatywnej wyposażonego dodatkowo w natrysk, przystosowanego dla osób niepełnosprawnych, w tym poruszających się na wózkach inwalidzkich.
6. Doprowadzić do prawidłowego stanu sanitarno – higienicznego ściany i sufity pomieszczeń węzła sanitarnego dla pacjentek odcinka ginekologicznego Oddziału położniczo – ginekologicznego.

7. Doprowadzić do prawidłowego stanu sanitarno – higienicznego drzwi (zniszczone, rozwarstwione i napęczniałe, z obdrapaną farbą) prowadzące z pomieszczenia mycia wózków do pomieszczenia magazynowania czystych wózków transportowych..
8. Doprowadzić do prawidłowego stanu sanitarno – higienicznego sufit (widoczne pęcherze) w pomieszczeniu wydawania zwłok zakładu Patomorfologii Szpitala.
9. Doprowadzić do prawidłowego stanu sanitarno – higienicznego skorodowany z ubytkami farby grzejnik w WC przy pomieszczeniu wydawania zwłok zakładu Patomorfologii Szpitala;
10. Doprowadzić do prawidłowego stanu sanitarno – higienicznego ościeżnica i drzwi prowadzące z pomieszczenia wydawania zwłok do pokoju pomocniczego oraz drzwi i ościeżnice prowadzącą z pokoju pomocniczego do przedsionka chłodni w Zakładzie Patomorfologii Szpitala.

Wydano decyzję ustalającą wysokość opłaty za kwestionowaną kontrolę przeprowadzoną w 2022r, kolejna decyzja została wydana w styczniu 2024r. (dotyczy kontroli z 2023r.).

W roku 2023 zakończono prace remontowe i oddano do użytkowania blok porodowy z częścią położniczą oddziału oraz oddział neurologii. Prace remontowo – modernizacyjne polegały na stworzeniu całkowicie nowej funkcjonalności tych odcinków, na podstawie nowych projektów, uwzględniających całkowitą przebudowę i wymianę wszystkich powierzchni i wyposażenia. Utworzone komórki zostały dostosowane do aktualnych przepisów prawnych i zapewniają wysoki komfort sanitarno – higieniczny.

B. Podmioty lecznicze wykonujące stacjonarne i całodobowe świadczenia zdrowotne. Inne niż szpitalne - Zakłady opiekuńczo – lecznicze

Według ewidencji 1 obiekt:

- Niepubliczny Zakład Opiekuńczo – Leczniczy Suradówek 23 a, 87-603 Wielgie.

Skontrolowany obiekt mieści się w wolnostojącym budynku 3-kondygnacyjnym. Zapewniona jest winda do transportu chorych. W obiekcie zapewnione łącznie 22 pokoje łóżkowe: 1-jednoosobowy (bez węzła sanitarnego) z możliwością dostawienia 1 łóżka, 19 dwułożkowych z węzłami sanitarnymi i 2 pokoje trzyłożkowe z węzłami sanitarnymi z możliwością dostawienia 1 łóżka (razem 48 łóżek). W ciągu roku poinformowano o zapewnieniu dodatkowej sali chorych 3 – łóżkowej dla pacjentów. Ponadto zapewnione są 2 punkty pielęgniarskie z gabinetami zabiegowymi, magazyny i pomieszczenia higieniczno - sanitarne. W obiekcie zapewnione są również pomieszczenia rehabilitacyjne wyposażone w sprzęt rehabilitacyjny (m.in. 2 ugule, rower treningowy, bieżnie do nauki chodzenia, „wannu – wirówki” do kąpieli wirowych kończyn górnych), sprzęt do elektroterapii prądy diadynamiczne i światłolecznictwa - lampa solux oraz świetlica do zajęć terapeutycznych.

Brak wydzielonego lądowiska dla helikopterów i prosektorium w obiekcie.

Obiekt nie posiada wentylacji mechanicznej, ani klimatyzacji.

Jest to obiekt spełniający wymagania rozporządzenia, zapewniający dobre warunki sanitarno – higieniczne dla pacjentów - wdrożony system zarządzania jakością wg normy ISO 9001:2008. W trakcie czynności kontrolnych nie stwierdzono nieprawidłowości w obiekcie.

W roku sprawozdawczym pobrano i przebadano dwukrotnie wodę ciepłą w kierunku Legionella sp. (w ramach kontroli wewnętrznej) nie stwierdzono przekroczeń.

Inne niż szpitalne – Zakłady Rehabilitacji Leczniczej

W ewidencji 1 obiekt - NZOZ WIMED Skępe, ul. Warszawska

Obiekt mieści się w wolnostojącym budynku 3-kondygnacyjnym, dostosowanym dla potrzeb osób niepełnosprawnych (dotyczy części rehabilitacyjnej i większej części hotelowej). Zapewniono podjazdy i windę w części hotelowej, sanitariat ogólnodostępny dostosowany do użytkowania przez osoby poruszające się na wózkach inwalidzkich oraz w jednym pokoju zapewniono miejsce do mycia dla osób niepełnosprawnych (w pozostałych kabiny prysznicowe z brodzikiem).

Na parterze budynku znajduje się sala rehabilitacji, sanitariaty, kuchnia z zapleczem kuchennym, sala do spożywania posiłków oraz kotłownia olejowa.

Sala rehabilitacyjna została podzielona na boksy (parawany na stelażu ze stali nierdzewnej) zapewniające intymność pacjentów podczas zabiegów fizykoterapeutycznych. Przy wejściu na salę zainstalowano stanowisko mycia rąk. Na I i II piętrze w nowej części budynku znajdują się pokoje dla pensjonariuszy – ok. 50 osób, gabinet terapeutyczny, gabinet psychologa, gabinet lekarski, sala integracji sensorycznej oraz gabinet zabiegowy.

Obiekt posiada pełne zaplecze socjalne oraz gospodarcze, w tym pomieszczenie porządkowe, magazyny pościeli, pralnię i suszarnię. Ponadto wyposażony jest w instalację elektryczną, odgromową, wodno - kanalizacyjną, centralnego ogrzewania, p. poż. oraz wentylację grawitacyjną, mechaniczną i klimatyzację (klimatyzowane są jedynie 2 sale tj. jadalnia i główna sala rehabilitacyjna).

W ramach rejestracji „stacjonarne i całodobowe świadczenia zdrowotne – inne niż szpitalne” świadczenia rehabilitacyjne stacjonarne dla ok. 25 osób z opiekunem.

W zakładzie rehabilitacyjnym wykonuje się następujące zabiegi: kinezyterapia, światłolecznictwo, elektrostymulacja, krioterapia, terapia pedagogiczna, neurologopedyczna, sala doświadczenia światła, gimnastyka i ćwiczenia ruchowe.

W roku sprawozdawczym zakończono rozbudowę budynku (parterowy budynek z łącznikiem, w którym m.in. przewidziano 18 pokoi 2 – łóżkowych z węzłami sanitarnymi, 2 sale terapeutyczne oraz inne wymagane pomieszczenia) i utworzono Dom Spokojnej Starości (a nie ZOL jak pierwotnie planowano).

W roku sprawozdawczym usuwano na bieżąco drobne usterki i wykonano, zgodnie z zaleceniami, gruntowny remont schodów zewnętrznych do obiektu.

W roku sprawozdawczym pobrano i przebadano dwukrotnie wodę ciepłą w kierunku Legionella sp. – nie stwierdzono przekroczeń.

Inne niż szpitalne – Hospicja

W ewidencji 1 obiekt - Hospicjum NZOZ WIMED Suradówek 23a, gm. Wielgie

Stacjonarny Ośrodek Opieki Paliatywnej w Suradówku mieści się w budynku jednokondygnacyjnym o powierzchni użytkowej 405 m² połączony poprzez łącznik z ciągiem komunikacyjnym z Zakładem Opiekuńczo – Leczniczym. Dla pacjentów przewidziano 10 dwuosobowych sal z łazienkami wyposażonymi w miskę ustępową, umywalkę oraz natrysk z odpływem liniowym. W obiekcie zakupiono dodatkowo 10 łóżek, które mogą być dostawiane w salach, tylko w przypadkach gdy pacjenci nie będą wymagali dodatkowej aparatury (w celu zapewnienia swobodnego dostępu do łóżek z trzech stron). W trakcie kontroli 20 pacjentów na oddziale. Na oddziale zapewniono również oddzielną łazienkę dla osób niepełnosprawnych z wejściem z komunikacji i możliwością wjazdu łóżkiem szpitalnym.

Pomieszczenie socjalne, magazyn leków i gabinet zabiegowy/lekarski znajduje się przy punkcie pielęgniarskim. Ponadto zapewniono magazyn czystej bielizny, brudownik, pomieszczenie porządkowe wyposażone w niski zlew do mycia i dezynfekcji sprzętu porządkowego, umywalkę do mycia rąk. Pomieszczenia kuchni, stołówki, sanitariat dla odwiedzających, sale rehabilitacyjne, magazyn odpadów medycznych, administracja, przechowywanie zwłok zlokalizowane są w ZOL i wspólnie użytkowane. We wszystkich pomieszczeniach zapewniona wentylacja grawitacyjna. W roku sprawozdawczym wykonano remont malarski wszystkich pomieszczeń i części ciągów komunikacyjnych oraz wymieniono na nową część paneli sufitowych. Uruchomiono także nową komórkę organizacyjną – aptekę szpitalną tj. wydzielone pomieszczenie pełniące funkcję magazynu leków, prawidłowo wyposażone.

W trakcie czynności kontrolnych nie stwierdzono nieprawidłowości w obiekcie.

W roku sprawozdawczym pobrano i przebadano dwukrotnie wodę ciepłą w kierunku Legionella sp. - nie stwierdzono przekroczeń.

Inne niż szpitalne - Inne - w ewidencji 2 obiekty, nieskontrolowane – zawieszona działalność

- Ośrodek Terapii Uzależnień „Spichlerz”, Dyblin 1 A, gm. Dobrzyń nad Wisłą:
- Ośrodek Terapii Uzależnień CEDR Mokowo, gm. Dobrzyń nad Wisłą:

C. Podmioty lecznicze wykonujące ambulatoryjne świadczenia zdrowotne.

Przychodnie, ośrodki zdrowia, poradnie, ambulatoria z izbą chorych, lecznice

Ogółem w ewidencji 26 obiektów – 23 skontrolowano. W roku sprawozdawczym nie było zmian w ewidencji.

W tej grupie obiektów żadnego obiektu nie oceniono negatywnie.

Wszystkie przychodnie spełniają wymagania rozporządzenia Ministra Zdrowia w sprawie szczegółowych wymagań, jakim powinny odpowiadać pomieszczenia i urządzenia podmiotu wykonującego działalność leczniczą.

W roku sprawozdawczym nie stwierdzono nieprawidłowości w zakresie stanu sanitarno – technicznego pomieszczeń i ich wyposażenia.

Zaopatrzenie w sprzęt jednorazowego użytku i sterylnej wielokrotnego użycia, środki dezynfekcyjne i materiały opatrunkowe było wystarczające. Obserwuje się sukcesywne zwiększanie ilości sprzętu jednorazowego użycia do obsługi pacjentów. Sprzęt wielokrotnego użycia sterylizowany w obiektach (zapewniony ciąg technologiczny procesu sterylizacji) lub zgodnie z umowami w obiektach posiadających odpowiednią aparaturę. W skontrolowanych obiektach tej grupy stwierdzono opracowane i wdrożone wszystkie wymagane procedury sanitarno – higieniczne.

Nie stwierdzono nieprawidłowości w zakresie wentylacji pomieszczeń (przeeglądy kominiarskie wykonywane systematycznie – do wglądu w obiektach). Obiekty posiadające klimatyzację posiadają do wglądu protokoły czyszczenia i dezynfekcji.

W skontrolowanych przychodniach nie stwierdzano nieprawidłowości w przestrzeganiu przepisów ustawy o ochronie zdrowia przed następstwami używania tytoniu i wyrobów tytoniowych – oznakowanie obiektów prawidłowe, zakaz przestrzegany.

Zakłady badań diagnostycznych i medyczne laboratoria diagnostycznej

Do grupy tej zaliczamy 5 obiektów – 2 skontrolowane. W roku sprawozdawczym nie było zmian w ewidencji.

Stan sanitarno techniczny skontrolowanych obiektów nie budził zastrzeżeń.

Stwierdzono opracowane prawidłowo i wdrożone wszystkie wymagane procedury sanitarno – higieniczne. Zapewniony zapas środków dezynfekcyjnych dobranych prawidłowo do potencjalnego zagrożenia.

Nie stwierdzano nieprawidłowości w przestrzeganiu przepisów ustawy o ochronie zdrowia przed następstwami używania tytoniu i wyrobów tytoniowych – oznakowanie prawidłowe, zakaz przestrzegany.

Zakłady Rehabilitacji Leczniczej

W ewidencji 7 obiektów - 4 skontrolowane,

Ujęto w ewidencji 4 nowe obiekty.

W roku sprawozdawczym nie stwierdzono nieprawidłowości w zakresie stanu sanitarno – technicznego pomieszczeń i ich wyposażenia. W trakcie czynności kontrolnych stwierdzono rozszerzanie zakresu świadczonych usług m.in. o suchoigłowanie.

W obiektach do wglądu wszystkie wymagane procedury higieniczne, opracowane prawidłowo. Wydano 1 decyzję ustalającą opłatę za kwestionowaną kontrolę przeprowadzoną w roku 2022 (niewłaściwy stan sanitarny pomieszczeń – usunięty niezwłocznie).

Z uwagi na brak informacji o nowych podmiotach rejestrujących się w Krajowym Rejestrze Fizjoterapeutów gabinety te obejmowane są nadzorem jedynie na podstawie zauważonych szyldów, czy reklam w mediach społecznościowych.

Inne

Do grupy tej zaliczamy 17 obiektów, w tym m.in. 3 niepubliczne zakłady pielęgnacyjno – opiekuńcze wykonujące świadczenia medyczne w domach chorych, 2 dzienne domy opieki medycznej, zespół wyjazdowy i 11 obiektów nadzorowanych przez sekcje nadzoru przeciwepidemicznego i higieny dzieci i młodzieży (gabinety szkolne).

W roku sprawozdawczym zdjęto z ewidencji 1 obiekt: Gabinet Profilaktyki Zdrowotnej i Pomocy Przedlekarskiej w Zespole Szkół w Skępem – przejęty przez prywatną praktykę pielęgniarstwa.

Skontrolowano 10 obiektów (1 NHŚ i 9 NEP).

Wszystkie obiekty tej grupy oceniono jako dobre pod względem technicznym i sanitarnym.

W tej grupie obiektów nie nakładano mandatów ani grzywien.

Stan sanitarno techniczny obiektów tej grupy nie budził zastrzeżeń.

Gabinety profilaktyki zdrowotnej i pomocy przedlekarskiej w szkołach posiadają prawidłowe wyposażenie.

W skontrolowanych obiektach tej grupy stwierdzono opracowane i wdrożone wszystkie wymagane procedury sanitarno – higieniczne.

W skontrolowanych obiektach nie stwierdzano nieprawidłowości w przestrzeganiu przepisów ustawy o ochronie zdrowia przed następstwami używania tytoniu i wyrobów tytoniowych – oznakowanie prawidłowe, zakaz przestrzegany.

D. Praktyki zawodowe

Praktyki lekarskie w tym lekarzy dentystów:

W ewidencji 31 obiektów:

- **indywidualne** – 12 obiektów
w tym indywidualne lekarzy dentystów – 10 obiektów
- **indywidualne specjalistyczne** – 19 obiektów
w tym indywidualne specjalistyczne lekarzy dentystów – 2 obiekty

W roku sprawozdawczym nie było zmian w ewidencji obiektów tej grupy.

Wszystkie obiekty tej grupy spełniają wymagania rozporządzenia Ministra Zdrowia w sprawie szczegółowych wymagań, jakim powinny odpowiadać pomieszczenia i urządzenia podmiotu wykonującego działalność leczniczą.

W roku sprawozdawczym skontrolowano ogółem 17 obiektów tej grupy.

Gabinety niezabiegowe kontrolowane są z częstotliwością raz na 2 – 3 lata.

Obiekty tej grupy nie budzą większych zastrzeżeń, gdyż są to obiekty o dobrym stanie sanitarno - technicznym i dostosowane do zakresu udzielanych świadczeń medycznych.

Obserwuje się sukcesywne zwiększanie ilości sprzętu jednorazowego użycia do obsługi pacjentów. Sprzęt wielokrotnego użycia sterylizowany w gabinetach (zapewniony ciąg technologiczny procesu sterylizacji).

Nieliczne gabinety stomatologiczne posiadają myjki ultradźwiękowe i urządzenia myjąco-dezynfekująco - sterylizujące do końcówek stomatologicznych.

We wszystkich obiektach zapewniony zapas środków dezynfekcyjnych dobranych prawidłowo do potencjalnego zagrożenia.

W skontrolowanych gabinetach lekarskich stwierdzono opracowane i wdrożone wszystkie wymagane procedury sanitarno – higieniczne.

W skontrolowanych obiektach nie stwierdzano nieprawidłowości w przestrzeganiu przepisów ustawy o ochronie zdrowia przed następstwami używania tytoniu i wyrobów tytoniowych – oznakowanie prawidłowe, zakaz przestrzegany.

Praktyki pielęgniarские:

W ewidencji 5 obiektów.

W 2023 r. zdjęto z ewidencji 1 obiekt oraz ujęto w ewidencji 1 prywatną praktykę pielęgniarскую - przejęto gabinet profilaktyki zdrowotnej w szkole.

Skontrolowano – 2 obiekty.

Nadzorowane gabinety pielęgniarские spełniają wymagania rozporządzenia Ministra Zdrowia w sprawie szczegółowych wymagań, jakim powinny odpowiadać pomieszczenia i urządzenia podmiotu wykonującego działalność leczniczą.

Praktyki pielęgniarские korzystają z prawidłowo utrzymanych i wyposażonych gabinetów pielęgniarских (2 w NZOZ -ach i 3 w szkołach). Posiadają prawidłowe zaplecza sanitarne. Duża część zakontraktowanych świadczeń wykonywanych jest w domu chorego (nie dotyczy 3 gabinetów w szkołach). Podczas kontroli zwraca się szczególną uwagę na tzw. torby wyjazdowe - nie stwierdzono uchybień. Zapas materiałów opatrunkowych, sprzętu do obsługi pacjentów i środków dezynfekcyjnych prawidłowy.

W skontrolowanym obiekcie stwierdzono opracowanie i wdrożenie wszystkich wymaganych procedur sanitarno – higienicznych.

Nie stwierdzono nieprawidłowości w przestrzeganiu przepisów ustawy o ochronie zdrowia przed następstwami używania tytoniu i wyrobów tytoniowych – oznakowanie prawidłowe, zakaz przestrzegany.

Inne praktyki zawodowe

W ewidencji 1 obiekt – nie skontrolowany, w roku sprawozdawczym zawieszona działalność fizjoterapeutyczna.

Zdjęto z ewidencji 1 obiekt - przeniesiony do ambulatoryjnych zakładów rehabilitacji leczniczej.

III. UTRZYMANIE CZYSTOŚCI

A. Podmioty lecznicze wykonujące stacjonarne i całodobowe świadczenia zdrowotne.

Szpital

Szpital Lipno Sp. z o. o., ul. Nieszawska 6 - utrzymanie czystości w oddziałach

1. W jednostce opracowana jest Procedura „Dekontaminacja i sprzątanie pomieszczeń szpitalnych”.
2. Sprzątaniem oddziałów zajmuje się personel pomocniczy placówki.
3. Do sprzątania oddziałów używane są profesjonalne wózki serwisowe. Każdy oddział posiada swój wózek serwisowy. Mopy są odpowiednio opisane i przydzielone do poszczególnych stref sanitarnych.
4. Do utrzymania czystości w oddziałach używa się odpowiednio opisanych ściereczek o zróżnicowanej kolorystyce.
5. Dezynfekcja powierzchni oraz sprzątanie odbywa się zgodnie z „Planem Higieny”. W użyciu są profesjonalne środki myjące.
6. Sprzęt do utrzymania czystości, środki czystościowe i płyny dezynfekcyjne znajdują się w wydzielonych pomieszczeniach piwnicznych Działu Czystości.
7. Brudne mopy, w opisanych workach, składowane są tymczasowo w brudownikach, skąd trafiają do pralni w piwnicy szpitala.

W trakcie kontroli stwierdzono nieprawidłowości w zakresie utrzymania stanu higienicznego tj w oddziale wewnętrznym (zagrzybione silikonu przy brodzikach w węzłach sanitarnych przy salach chorych, a także brudne muszle ustępowe, stare osady na deskach w muszlach ustępowych oraz brudne kratki wentylacyjne w węzłach sanitarnych przy salach, brudny basen umieszczony razem z czystymi basenami na półce w brudowniku) oraz w 1 oddziale psychiatrycznym (węzeł sanitarny dla mężczyzn – bardzo brudne, z czarnymi nalotami silikonu przy brodziku, brudna kratka ściekowa, zapchane otwory wylotowe osadem, brudne podłogi i płytki przy brodziku, zniszczona kotara prysznicowa). Oddziałowe zostały ukarane mandatami karnymi, w wysokości kolejno 500 zł i 300 zł. Kontrola sprawdzająca potwierdziła usunięcie nieprawidłowości.

B. Pozostałe podmioty lecznicze i praktyki zawodowe wykonujące działalność leczniczą.

Na terenie powiatu lipnowskiego tylko jedna przychodnia korzysta z zewnętrznej firmy sprzątającej. Jednakże asortyment środków dezynfekcyjnych i czystościowych zapewnia właściciel przychodni.

Sprzątaniem pomieszczeń pozostałych większych obiektów zajmuje się personel placówek, w indywidualnych praktykach zawodowych czynności tych dokonują właściciele gabinetów

lub personel placówki, w którym wynajmowany jest gabinet (dotyczy gabinetów zlokalizowanych w NZOZ).

Sposób sprzątnięcia i dezynfekcji pomieszczeń szczegółowo opracowany w procedurach dostosowanych do specyfiki prowadzonej działalności leczniczej.

Wszystkie obiekty posiadają wydzielone pomieszczenia porządkowe, w których zapewnione są woda bieżąca ciepła i zimna, niskie zlewy lub kratki ściekowe oraz miejsca do przechowywania środków i materiałów czystościowych.

Sprzęt porządkowy wydzielony i oznakowany według stref zanieczyszczenia mikrobiologicznego. Zapas sprzętu porządkowego i środków czystościowych zapewniony w wystarczającej ilości.

W skontrolowanych w poszczególnych grupach obiektach nie stwierdzono uchybień w utrzymaniu bieżącej czystości i porządku.

IV. ZAOPATRZENIE W WODĘ

A. Podmioty lecznicze wykonujące stacjonarne i całodobowe świadczenia zdrowotne.

Szpital

Szpital Lipno Sp. z o. o. Lipno, ul. Nieszawska 6, korzysta z wody przeznaczonej do spożycia przez ludzi dobrej jakości, ujmowanej z własnego ujęcia, opartego na 2 studniach głębinowych.

Właściciel obiektu uzgodnił plan poboru próbek wody na rok 2023.

W ciągu roku stwierdzono przekroczenia wskaźnikowych parametrów mikrobiologicznych w 2 próbkach pobranych zgodnie z harmonogramem kontroli wewnętrznej (bakterie grupy coli 11 jtk; ogólna liczba mikroorganizmów w 1 ml wody w temp. 22 °C po 72 h >300 jtk/ 1 ml) wykluczając jednocześnie w badanej próbce przekroczenia *Escherichia coli* i enterokoków.

Decyzją wydaną z rygorem natychmiastowej wykonalności stwierdzono, że woda nie nadaje się do spożycia przez ludzi i nakazał m.in. zapewnić użytkownikom wodę dobrej jakości z innego źródła zaopatrzenia. Gestor obiektu niezwłocznie podjął działania naprawcze – zasilanie obiektów szpitalnych zapewniono z awaryjnego źródła wody – wodociągu publicznego Lipno. Z uwagi na utrzymujące się przekroczenia ogólnej liczby mikroorganizmów w 1 ml wody w temp. 22 °C po 72 h w wodzie w obrębie SUW wodociągu lokalnego dopiero po 39 dniach przełączono podawanie wody z własnego ujęcia. PPIS w Lipnie mając na uwadze fakt, że jest to źródło wody dla szpitala i stwierdzenie w badanych próbkach wody po działaniach naprawczych licznej obecności tych mikroorganizmów, jednak niższej niż norma zalecana, polecono prowadzenie dalszego monitoringu jakości wody w zakresie składu mikrobiologicznego. Kolejne badania wykazały przekroczenie zalecanych norm - ogólna liczba mikroorganizmów w 1 ml wody w temp. 22 °C po 72 h 232 - >300 jtk/ 1 ml w związku z czym PPIS w Lipnie decyzją administracyjną stwierdził, że woda warunkowo nadaje się do spożycia przez ludzi po uprzednim gotowaniu przez co najmniej 2 minuty. Gestor obiektu niezwłocznie podjął działania naprawcze i przedłożył wynik badania mikrobiologicznego wody spełniający wymagania rozporządzenia. PPIS w Lipnie pismem stwierdził przydatność wody do spożycia przez ludzi i uznał decyzję za wykonaną. Czas trwania przekroczenia – 11 dni.

Ponadto gestor obiektu uzgodnił z PPIS w Lipnie harmonogram badań wody ciepłej z instalacji wewnętrznej Szpitala Lipno Sp. z o. o, ul. Nieszawska 6, na rok 2023. Ogółem

w ramach kontroli wewnętrznej pobrano 18 próbek wody ciepłej (12 próbek po działaniach naprawczych i 6 próbek zgodnie z harmonogramem KW).

W ramach nadzoru sanitarnego, zgodnie z planem poboru, pracownicy Sekcji NHS pobrali 5 próbek wody ciepłej do badań laboratoryjnych w kierunku obecności pałeczek *Legionella sp.* w sieci wewnętrznej budynku Szpitala.

W 6 próbkach pobranych w ramach kontroli wewnętrznej stwierdzono przekroczenie normy sanitarnej - liczba pałeczek *Legionella sp.* w 100 ml ciepłej wody – **270 - 600 jtk.**

Wobec powyższego PPIS w Lipnie, decyzją nakazał podjąć niezwłoczne działania naprawcze w celu doprowadzenia wody ciepłej w instalacji wewnętrznej budynku Szpitala Lipno Sp. z o.o. do jakości zgodnej z wymaganiami i przedstawić wyniki badań kontrolnych w terminach zgodnych z rozporządzeniem.

Na podstawie przedłożonego sprawozdania z badań, przeprowadzonych po działaniach naprawczych, stwierdzono poprawę jakości wody ciepłej – 5 próbek liczba pałeczek *Legionella sp.* w 100 ml ciepłej wody – 0 jtk. Nadal utrzymywało się przekroczenie w 1 stałym punkcie (miejsce powrotu wody do podgrzewacza – węzeł piwnica) – 800 jtk. Kolejne badania wykonane w terminie zgodnym z harmonogramem wykazały, że woda ciepła była bezpieczna dla użytkowników – 6 próbek liczba pałeczek *Legionella sp.* w 100 ml ciepłej wody – 16 - 69 jtk. W harmonogramie na rok 2024 zaplanowano dodatkowe próby kontrolne zgodnie z decyzją.

B. Pozostałe podmioty lecznicze i praktyki zawodowe wykonujące działalność leczniczą.

Obiekty tej grupy zaopatrywane są w wodę z wodociągów publicznych.

W roku 2023 wszystkie skontrolowane obiekty korzystały z wody dobrej jakości, nadającej się do spożycia przez ludzi.

W sieciach wewnętrznych budynków podmiotów leczniczych wykonujących stacjonarne i całodobowe świadczenia zdrowotne, wykonano dwukrotne badania laboratoryjne w kierunku obecności pałeczek *Legionella sp.* – nie stwierdzono przekroczeń norm sanitarnych.

V. POSTĘPOWANIE Z ODPADAMI ZE SZCZEGÓLNYM UWZGLĘDNIENIEM ODPADÓW MEDYCZNYCH

A. Podmioty lecznicze wykonujące stacjonarne i całodobowe świadczenia zdrowotne.

Szpital

Szpital Lipno Sp. z o. o. Lipno, ul. Nieszawska 6 posiada decyzję Starosty Lipnowskiego na wytwarzanie odpadów niebezpiecznych i innych niż niebezpieczne z dnia 20 sierpnia 2019r. znak:OŚ.6233.02.2019 wraz z decyzją zmieniającą z dnia 21.06.2021r. – obowiązuje do dnia 20.08.2029 r.

Odpady medyczne o kodach 18 01 02, 18 01 03, 18 01 04, 18 01 06 odbierane są przez firmę zewnętrzną posiadającą odpowiednie zezwolenie na ich odbiór, transport i unieszkodliwianie (Centrum Onkologii im. Prof. F. Łukaszczyka w Bydgoszczy). Odbiór odpadów odbywa się 3 razy w tygodniu, o czym świadczą sprawdzone podczas kontroli karty przekazania odpadów.

W placówce są opracowane i wdrożone procedury postępowania z odpadami szpitalnymi „Gospodarowane odpadami medycznymi”.

Na oddziałach pojemniki wyłożone są workami o odpowiedniej kolorystyce. Segregacja odpadów w miejscu wytwarzania jest prawidłowa. Pojemniki na ostre odpady medyczne o kodzie 18 01 03 w gabinetach zabiegowych są właściwie opisane i w odpowiedniej kolorystyce.

Odpady medyczne gromadzone są tymczasowo w brudownikach skąd są zabierane o określonej godzinie i transportowane (dwa razy dziennie i w razie potrzeb) bezpośrednio do magazynu odpadów medycznych, gdzie są tymczasowo gromadzone, a następnie odbierane przez firmę zewnętrzną. Do transportu odpadów medycznych używa się zamkniętego wózka transportowego.

W trakcie kontroli stwierdzono prawidłowe wdrożenie procedury postępowania z odpadami (zgodnie z decyzją) dot. obowiązku segregacji grupy odpadów 180104 - Inne odpady niż wymienione w 18 01 03 (np. opatrunki z materiału lub gipsu, pościel, ubrania jednorazowe, pieluchy). Jedyne w 1 przypadku, na oddziale wewnętrznym stwierdzono gromadzenie odpadów niebezpiecznych 180103, ostrych w pojemniku przy łóżkach chorych, co zostało usunięte niezwłocznie.

Obiekt posiada umowę z Remondis Medison Sp. z o.o. z siedzibą w Dąbrowie Górniczej 42-530 przy ulicy Puszkina 41 oraz z Centrum Onkologii im. Prof. F. Łukaszczyka, ul. Dr J. Romanowskiej 2, 85-796 Bydgoszcz na odbiór, transport i utylizację odpadów o kodach 18 01 02, 18 01 03, 18 01 04 i 18 01 06 18 01 09 15 01 10 16 05 06 umowa zawarta na okres 12 miesięcy od dnia zawarcia umowy.

B. Pozostałe podmioty lecznicze i praktyki zawodowe wykonujące działalność leczniczą.

W roku sprawozdawczym wydano 5 decyzji umarzających wszczęte postępowanie oraz 6 decyzji ustalających wysokość opłaty za kwestionowane kontrole w zakresie nieprawidłowo opracowanej procedury postępowania z odpadami, nie wydzielania odpadów o kodzie 180104. Nie nakładano mandatów.

We wszystkich obiektach odpady komunalne zbierane są do pojemników wyłożonych workami foliowymi, gromadzone w kontenerach zbiorczych. Wszystkie skontrolowane podmioty lecznicze posiadają umowy na odbiór odpadów komunalnych.

W 6 skontrolowanych obiektów (5 przychodni, 1 zakład rehabilitacyjny) stwierdzono nie segregowanie odpadów o kodzie 18 01 04 (wszystkie odpady nie niebezpieczne traktowano jako odpady komunalne).

W związku z powyższym należało:

- dostosować posiadane procedury postępowania z odpadami,
- segregować odpady o kodzie 180104,
- posiadać stosowne umowy na odbieranie tej grupy odpadów.

W jednym obiekcie usunięto niezwłocznie nieprawidłowości, w 5 przypadkach w ciągu 30 dni, wszczęte postępowania umorzono, gestorów obciążono kosztami kontroli.

W pozostałych skontrolowanych obiektach wytwarzających odpady medyczne sposób postępowania z odpadami medycznymi, był zgodny z posiadanymi procedurami dostosowanymi do aktualnych przepisów prawnych.

Odpady segregowane są w miejscu ich wytwarzania, odpady medyczne gromadzone są w wydzielonych pomieszczeniach, w oznakowanych i zamkniętych workach foliowych

umieszczonych w pojemnikach bądź lodówkach. Wszystkie obiekty posiadają urządzenia chłodnicze do gromadzenia odpadów medycznych wyposażone w termometry. Prowadzone są zapisy z zabiegów mycia i dezynfekcji miejsca magazynowania, lodówki oraz pojemników służących do gromadzenia odpadów medycznych każdorazowo po ich usunięciu.

W zakresie transportu i unieszkodliwiania odpadów medycznych, wszystkie obiekty korzystają z usług specjalistycznych firm spoza terenu powiatu lipnowskiego, zgodnie z posiadanymi umowami. Ponadto posiadają rejestrację w Bazie danych o produktach i opakowaniach oraz o gospodarce odpadami (BDO).

Część obiektów, z uwagi na fakt lokalizacji w niepublicznych przychodniach, przekazuje wytworzone odpady medyczne do wspólnych pomieszczeń służących do przechowywania odpadów medycznych w tychże przychodniach.

W obiektach do wglądu wymagana dokumentacja (umowy) oraz do wglądu elektroniczna ewidencja i karty przekazania.

W roku sprawozdawczym nie było zgłoszeń dotyczących problemów w gospodarowaniu odpadami medycznymi przez podmioty ochrony zdrowia, w związku z udzielaniem świadczeń medycznych pacjentom z zakażeniem lub z podejrzeniem zakażenia wirusem SARS-CoV-2, zarówno w zakresie leczenia ambulatoryjnego, jak również leczenia szpitalnego.

Ostateczni odbiorcy odpadów medycznych (firmy zajmujące się wyłącznie odbiorem i transportem odpadów medycznych):

- *Zakład Usług Technicznych CERT-TECH Włocławek, ul. Wenus 13;*
- *Firma B&J, Elżbieta Jarmużek, ul. Jasna 18a/30, 87-800 Włocławek;*
- *Remondis Medison Sp. z o.o. z siedzibą w Dąbrowie Górniczej 42-530, ul. Puszkina 41;*
- *FHU EKO-UTIL Monika Puc, ul. Paderewskiego 20 A, 87-300 Brodnica;*
- *Firma Usługowa UTILMED, ul. Jana Michała Hubego 7/1, 87-100 Toruń;*
- *TPO Spółka z o.o. z siedzibą w Łodzi, ul. Wileńska 4/8, 94-029 Łódź;*
- *APW Medical, Paweł Wojciechowski, 88-190 Barcin, ul. Artylerzystów 2/39*

VI. POSTĘPOWANIE Z BIELIZNĄ

A. Podmioty lecznicze wykonujące stacjonarne i całodobowe świadczenia zdrowotne.

Szpital

Szpital Lipno - Placówka posiada podpisaną umowę na świadczenie kompleksowych usług pralniczych wraz z transportem z firmą zewnętrzną – Hollywood Textile Service Sp. z o. o. w Sierpcu. Pralnia dostarcza białą czystą i odbiera białą brudną od poniedziałku do piątku. Białą czystą dostarczana jest do magazynu w zafoliowanych pakietach, uniemożliwiających jej wtórne zanieczyszczenie. Transport białej zapewnia usługodawca. W ramach umowy firma wykonuje badania mikrobiologiczne pranej białej.

Szpital posiada opracowaną procedurę postępowania z białą szpitalną „Postępowanie z białą szpitalną”.

Na oddziałach znajdują się wydzielone pomieszczenia lub szafy, w których przechowywana jest, zgodnie z asortymentem, białą czystą. Każdy oddział posiada zapas białej. Ponadto na oddziałach używana jest również białą jednorazowego użytku.

Na oddziałach pościel zmieniana jest przy łóżku chorego i wkładana bezpośrednio do worków foliowych. Zmiana pościeli odbywa się raz w tygodniu i w razie potrzeb.

Dodatkowo stosowana jest kolorystyka worków: do bielizny skażonej materiałem biologicznym – worek koloru czerwonego, do bielizny ogólnoszpitalnej – worek koloru czarnego. Poduszki, koce, kołdry oddawane są do prania i dezynfekcji po zakończonej hospitalizacji każdego pacjenta lub w zależności od potrzeb.

Brudna bielizna składowana jest w pojemnikach wyłożonych workami foliowymi i tymczasowo magazynowana w brudownikach, skąd transportowana jest wózkiem zamkniętym 2 razy na dobę do magazynu bielizny brudnej, a z niego do pralni zewnętrznej zgodnie z umową.

Wszyscy pracownicy są przeszkoleni w zakresie opracowanej procedury. Postępowanie z bielizną szpitalną podczas kontroli było prawidłowe.

B. Pozostałe podmioty lecznicze i praktyki zawodowe wykonujące działalność leczniczą.

Postępowanie z bielizną w skontrolowanych placówkach odbywało się zgodnie z opracowanymi procedurami – zapewniono szczelny transport bielizny czystej i brudnej ogólnymi drogami komunikacyjnymi.

Większość podmiotów, w których udzielane są stacjonarne i całodobowe świadczenia zdrowotne oddawana jest do prania zgodnie z posiadaną umową do pralni zewnętrznej. Stacjonarny zakład rehabilitacji leczniczej - NZOZ WIMED Skępe, ul. Warszawska pomimo, że posiada własną pralnię i suszarnię to również w niektórych przypadkach pościel oddawana była do prania, zgodnie z posiadaną umową, do pralni zewnętrznej - Hollywood Textile Service Sp. z o. o. w Sierpcu.

Stwierdza się coraz częstsze używanie prześcieradeł jednorazowego użytku na kozetkach i stosowanie jednorazowej odzieży ochronnej, w związku z czym ilość brudnej bielizny jest znacznie zmniejszona. Niewielkie ilości brudnej bielizny z gabinetów pierze się we własnym zakresie w oddzielnych cyklach pralniczych.

W skontrolowanych obiektach nie stwierdzono nieprawidłowości w zakresie postępowania z bielizną.

5. Warunki sanitarno – higieniczne środowiska pracy.

Na terenie nadzorowanym przez Państwowego Powiatowego Inspektora Sanitarnego w Lipnie nadzorem objęto 192 zakłady pracy, w tym skontrolowano 183 zakłady.

Ogółem przeprowadzono 194 kontroli, w tym :

- 171 kontroli zgodnie z harmonogramem nadzoru nad obiektami na 2023r.,
- 3 kontrole w nowych zakładach objętych nadzorem w 2023r. (Market Biedronka w Dobrzyniu n. Wisłą, Oczyszczalnia Ścieków w Radomicach oraz Zakład Patomorfologii „DIAGMED” w Lipnie),
- 9 kontroli sprawdzających wykonanie nałożonych na stronę obowiązków decyzją PPIS w Lipnie w nadzorowanych zakładach,
- 11 kontroli doraźnych w 11 podmiotach, w tym 2 kontrole interwencyjne oraz 9 kontroli tematycznych (zakładach, firmach).

Kontrole tematyczne dotyczyły:

- wystąpienia przekroczeń NDN hałasu na stanowiskach pracy w F.U.W.K. KONWEKTOR Sp. z o.o. w Lipnie (wydano decyzję nr 100/2023 z 06.10.2023r.) oraz w GREENYARD Frozen

Poland Sp. z o.o. w Lipnie. Podczas kontroli stwierdzono, że ze względu na rodzaj produkcji, sezonowość oraz wielkość używanego surowca, brak jest możliwości obniżenia hałasu do obowiązującej normy, ponadto wdrożony został program działań organizacyjno-technicznych, rotacja pracowników pomiędzy działami oraz obowiązek stosowania ochronników słuchu. Wydano tylko decyzję płatniczą za przeprowadzoną kontrolę i przeprowadzone pomiary na stanowiskach gdzie wystąpiły przekroczenia.

- oceny miejsca i sposobu składowania odpadów niebezpiecznych oraz magazynowania substancji chemicznych, oceny utrzymania czystości i porządku na terenie nieruchomości oraz warunków sanitarno-higienicznych dla pracowników na PSZOK-ach w Skępem i w Wielgim. Obie kontrole nie wykazały nieprawidłowości.

- oceny stosowanych tuszy do tatuażu i makijażu permanentnego zgodnie z obowiązującymi przepisami tj. Rozporządzenia Komisji (UE) 2020/2081 z dnia 14 grudnia 2020r. zmieniające załącznik XVII do rozporządzenia (WE) nr 1907/2006 (REACH) w odniesieniu do substancji wchodzących w skład tuszy do tatuażu lub makijażu permanentnego. Kontrole przeprowadzone w 3 gabinetach kosmetycznych były to: „RELAX” w Lipnie, „PROGRES” w Lipnie oraz „VENUS”, w Lipnie oraz w 1 Studio Tatuażu w Tuchowie. Ww. kontrole nie wykazały nieprawidłowości.

- powiadomienia o braku oznakowania w języku polskim części produktów kosmetycznych stosowanych oraz sprzedawanych klientom w obiekcie „GLAMOUR BEAUTY” w Lipnie. Podczas kontroli stwierdzono, że produkty kosmetyczne posiadają odpowiednie oznakowanie lub samoprzylepną naklejkę „stickier”, która też była prawidłowo sporządzona. Kontrola nie wykazała nieprawidłowości.

Kontrole interwencyjne dotyczyły:

- wprowadzania do obrotu produktu „Płyn do spryskiwaczy zimowy – 22 °C” zawierającego powyżej 0,6 % metanolu przez firmę IMET Gurczyński Spółka Komandytowa Wichowo, gm. Lipno. Przeprowadzona kontrola wykazała, że ww. firma nie prowadzi sprzedaży odbiorcom indywidualnym, sprzedaż prowadzona jest na platformie internetowej dla firm i zakładów prowadzących działalność gospodarczą wyłącznie na fakturę VAT. Do wglądu przedstawiono aktualną kartę charakterystyki z umieszczonym zwrotem „Produkt przeznaczony wyłącznie do użytku zawodowego”. Kontrola nie wykazała nieprawidłowości.

- sprzedaży e-commerce produktu o nazwie „Mgiełka MOSQUITO 20 ml, 100 % naturalna” udostępnianego w obrocie przez firmę VITAFARM Sp. z o.o. w Lipnie, którego opis wskazuje na działanie biobójcze, a jest wprowadzany do obrotu bez stosownego pozwolenia na obrót produktem biobójczym. Podczas kontroli stwierdzono, że na stanie magazynu firma nie posiada ww. produktu. Produkt był rozlewany w momencie otrzymania zamówienia, sprawdzono także wszystkie strony internetowe, które obsługuje firma i również nie stwierdzono w ofercie wyżej opisanego produktu.

Przeprowadzone kontrole w 183 zakładach wykazały nieprawidłowości tylko w 10 zakładach pracy tj.:

- dotyczące warunków pracy (zacieki, brudne ściany i sufity w pomieszczeniach pracy oraz pomieszczeniach socjalnych) w 8 zakładach,

- braku aktualnych badań środowiskowych na szkodliwe czynniki w 2 zakładach pracy tj.: Zakład tapicerski i Piekarnia,

- przekroczeniu wartości NDN hałasu na stanowiskach pracy w 3 zakładach.

W związku z powyższym wydano 10 decyzji merytorycznych, 3 decyzje zmieniające oraz 9 decyzji płatniczych na usunięcie ww. nieprawidłowości stwierdzonych podczas kontroli w 2023r. Ponadto wydano 1 upomnienie wzywające pracodawcę do wykonania obowiązków nałożonych decyzją. Obowiązki zostały wykonane w terminie wynikającym z upomnienia.

W 2023r. w nadzorowanych zakładach pracy zatrudnionych było 4802 pracowników.

Zgodnie z przedstawionym poniżej zestawieniem w dalszym ciągu najwięcej jest zakładów małych (104), w których zatrudnionych jest do 9 pracowników oraz od 10 do 49 pracowników (63). Natomiast dużych zakładów zatrudniających od 50 do 249 osób jest (22) i powyżej 250 pracowników tylko (3).

Ogółem liczba wszystkich zakładów pracy wynosi 192.

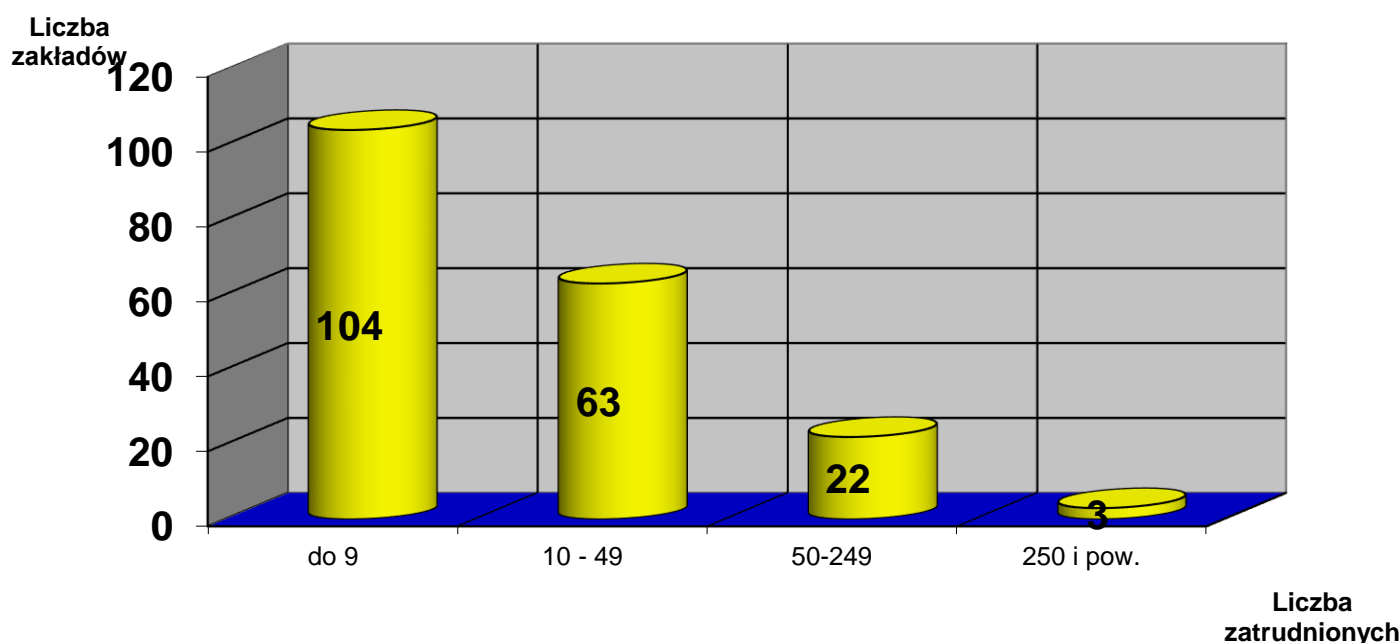

1. Zakres prowadzonych kontroli.

Zgodnie z planem pracy sporządzonym na 2023 r.:

- sprawowano nadzór nad warunkami zdrowotnymi środowiska pracy pracowników narażonych na szkodliwe dla zdrowia czynniki fizyczne, chemiczne, biologiczne oraz czynniki uciążliwe,
- prowadzono nadzór nad wprowadzaniem, stosowaniem substancji chemicznych i ich mieszanin, produktów biobójczych, detergentów i prekursorów narkotykowych kategorii 2 i 3 oraz wprowadzaniem do obrotu produktów kosmetycznych w oparciu o obowiązujące przepisy,
- prowadzono działania kontrolne oraz edukacyjne w zakresie warunków pracy i oceny narażenia zawodowego pracowników narażonych na procesy technologiczne o działaniu rakotwórczym lub mutagennym,
- kontrolowano pracodawców w zakresie przestrzegania przepisów i zasad bhp podczas prac usuwania bądź zabezpieczenia wyrobów zawierających azbest, w ramach realizacji rządowego „Programu Oczyszczania Kraju z Azbestu na lata 2009 – 2032”,

- kontynuowano działania mające na celu promocję zdrowego stylu życia w miejscu pracy, rozpowszechniano informacje i materiały edukacyjne w zakładach pracy na temat kampanii „Zdrowe i bezpieczne miejsce pracy”-odbywającej się pod hasłem „Bezpieczeństwo pracy w świecie cyfrowym”,
- prowadzono działania edukacyjno-informacyjne związane z występowaniem podwyższonego stężenia radonu w pomieszczeniach szkolnych, w których przeprowadzono pomiary stężenia radonu w powietrzu. Omówiono zagrożenia dla zdrowia związane z narażeniem na radon oraz dostępne środki techniczne służące ograniczeniu występujących stężeń radonu.
- dokumentowano działania kontrolne w zakresie przestrzegania przepisów ustawy z dnia 9 listopada 1995r. o ochronie zdrowia przed następstwami używania tytoniu i wyrobów tytoniowych.

2. Najczęściej stwierdzane nieprawidłowości w nadzorowanych zakładach pracy.

W wyniku przeprowadzonych kontroli i stwierdzonych nieprawidłowościach (braku aktualnych badań środowiskowych, przekroczeniu wartości NDN hałasu na stanowiskach pracy, złym stanie higieniczno-sanitarnym pomieszczeń pracy i pomieszczeń socjalnych) wydano 10 decyzji merytorycznych oraz 9 decyzji płatniczych. Ponadto wydano 3 decyzje zmieniające termin wykonania obowiązków decyzji wydanych w 2023 r.

Natomiast nie nałożono mandatów karnych, nie wydano tytułów wykonawczych jak również postanowień o nałożeniu grzywny.

3. Zagrożenia dla zdrowia pracowników wynikające ze specyfiki produkcji zakładów działających na terenie powiatu lipnowskiego.

W 2023 r. na skontrolowanych 183 zakłady pracy stwierdzono wyłącznie przekroczenie wartości NDN hałasu w 3 zakładach pracy tj.:

- **DAWTONA Sp. z o.o. Zakład Produkcyjny w Lipnie, ul. Wojska Polskiego 12, 87 – 600 Lipno** – stwierdzono przekroczenie NDN hałasu na hali produkcji sałaty na stanowisku operatora maszyn – 87,4 dB - krotność NDN /1,72/. Narażonych na ponadnormatywny hałas 93 pracowników .

Wydano decyzję na obniżenie NDN hałasu do 30.11.2023r., pomiary wykonano w dniu 06.11.2023r. i obniżono hałas z 87,4 dB - krotność /1,72/ do 86,0 dB - krotność /1,25/. Wartość NDN hałasu została obniżona ale nie osiągnęła normy tj. 85,0 dB.

- **P. P. H. U. Ewa Tomanek, Kisielewo 27, 87 – 610 Dobrzyń n. Wisłą.**

W dniu 13.12.2023r. podczas kontroli stwierdzono przekroczenie NDN hałasu na 2 stanowiskach pracy (przy obsłudze piły formatowej LIGNUMA MMM-700 – 89, 2 dB - /krotność 2,63/ - narażonych 2 pracowników oraz przekroczenie NDN hałasu na stanowisku przy zbijaniu skrzyniopalet gwoździarką – 88,4 dB krotność /2,19/ - narażony 1 pracownik).

Pracodawca przeprowadził ponownie badania na natężenie hałasu na ww. stanowiskach pracy w dniu 19.12.2023r., z których wynika, że natężenie hałasu obniżono do obowiązującej normy 85,0 dB. Poprawiono warunki pracy 3 stolarzom.

- **Fabryka Urządzeń Wentylacyjno-Klimatyzacyjnych KONWEKTOR Sp. z o.o., ul. Wojska Polskiego 6, 87-600 Lipno** stwierdzono przekroczenie NDN hałasu na 2 stanowiskach pracy tj.: na stanowisku pracy malarza w malarni – 86,0 dB – krotność /1,42/ oraz na stanowisku pracy pomocnika piaskarza w hali piaskarni – 96,0 dB – krotność NDN - /12,47/. Wydano decyzję na obniżenie hałasu na ww. stanowiskach pracy oraz na sporządzenie i wprowadzenie w życie programu działań organizacyjno-technicznych zmierzających do ograniczenia narażenia na hałas, a także oznakowanie znakiem bezpieczeństwa miejsc pracy, w których hałas przekracza wartości NDN i wydzielenia strefy zagrożeń w hali piaskarni. Przeprowadzono pomiary w dniu 21.12.2023r. i stwierdzono obniżenie hałasu na stanowisku pracy malarza do wartości NDN 76,7 dB – krotność /0,15/, natomiast na stanowisku pomocnika piaskarza obniżono hałas do wartości – 88,6 dB – krotność /2,29/. Ponadto sporządzono ww. program działań oraz oznakowano znakiem bezpieczeństwa miejsce pracy pomocnika piaskarza.

Liczba wszystkich zakładów objętych nadzorem, w których występuje przekroczenie NDN hałasu wynosi 6.

Oprócz 3 zakładów opisanych powyżej przekroczenie NDN hałasu występuje w 3 zakładach, które były skontrolowane w 2023r. Są to:

- **GREENYARD FROZEN Poland Sp. z o.o. w Lipnie, ul. Wojska Polskiego 12**

(Zamrażalnia Owoców i Warzyw), przekroczenie NDN hałasu występuje na hali mrożenia i pakowania owoców i warzyw przy sortowaniu - krotność NDN - /5,41/; na stanowisku operatora wózka krotność NDN - /2,0/; naważanie i pakowanie krotność NDN - /3,43/.

Z uwagi na rodzaj produkcji, sezonowość, ilość surowca, brak jest możliwości obniżenia hałasu do obowiązującej normy na tych stanowiskach pracy.

Pracownicy mają zapewnione odpowiednie ochronniki słuchu, sporządzony i wprowadzony jest program działań organizacyjno- technicznych zmierzający do redukcji emitowanego hałasu.

- **P.P.H. Kontakt II Piotr Wysocki, Rumunki Podgłódzkie 19, 87-600 Lipno**, produkcja podkładek metalowych narażony 1 pracownik przy obsłudze prasy - krotność NDN hałasu - /1,64/,

- **P.P.H. „KRYST-MET” Krystian Kalinowski, Rumunki Podgłódzkie 15a, 87-600 Lipno**, produkcja podkładek metalowych, narażonych 3 pracowników przy obsłudze pras – krotność NDN hałasu od /1,25/ do /6,69/.

W opisanych wyżej 3 zakładach przekroczenie wartości NDN hałasu utrzymuje się od wielu lat, decyzje wydawane były w latach wcześniejszych i brak jest możliwości obniżenia hałasu do obowiązującej normy.

W ww. 6 zakładach liczba pracowników pracujących w przekroczeniu dopuszczalnej wartości hałasu (tj. powyżej 85 dB) wynosiła 302 w 2023 r.

Innych czynników szkodliwych dla zdrowia występujących na stanowiskach pracy takich jak: pył, substancje chemiczne, drgania ogólne i miejscowe, mikroklimat gorący i zimny, promieniowanie jonizujące w wartościach ponadnormatywnych nie stwierdzono.

4. Nadzór nad substancjami, czynnikami oraz procesami technologicznymi o działaniu rakotwórczym lub mutagennym.

W 2023 r. nadzorem objęto 38 zakładów pracy, w których pracownicy pracują w narażeniu lub kontakcie z substancjami chemicznymi, czynnikami oraz procesami technologicznymi o działaniu rakotwórczym lub mutagennym. Są to:

- 1 zakład przetwórstwa owocowo-warzywnego (kontakt pracownika z fenoloftaleiną w laboratorium oraz kontakt palacza w kotłowni na krzemionkę krystaliczną),
- 8 zakładów stolarskich, 3 zakłady wyrobu mebli oraz 1 zakład produkcji domów z drewna, gdzie przy pracach związanych z obróbką drewna występuje narażenie pracowników na pył drewna,
- 1 galwanizernia (kontakt z tlenkiem chromu VI),
- 1 zakład zajmujący się usuwaniem płyt azbestowo-cementowych z dachów budynków (kontakt na respirabilne włókna azbestu),
- 5 zakładów, w których podczas prac spawalniczych występuje kontakt/narażenie na krzemionkę krystaliczną,
- 12 zakładów mechaniki pojazdowej, w których pracownicy narażeni są na działanie olejów mineralnych użytych wcześniej w silnikach spalinowych,
- 2 podmioty tj. Straż Pożarna i Komenda Policji (kontakt z benzyną bezołowiową),
- 2 Niepubliczne Zakłady Opieki Zdrowotnej i 1 Szpital w Lipnie (kontakt z promieniowaniem jonizującym X). W Szpitalu pracownicy mają również kontakt z formaldehydem.
- 1 NZOZ Pracownia Patomorfologii w Lipnie pracownicy pracują w kontakcie z formaldehydem.

Kontrole zostały przeprowadzone w 36 ww. zakładach i nie wykazały nieprawidłowości w zakresie obowiązujących przepisów dotyczących czynników rakotwórczych/mutagennych.

5. Nadzór nad substancjami chemicznymi i ich mieszaninami, produktami biobójczymi, produktami kosmetycznymi, detergentami.

W 2023 r. skontrolowano 3 podmioty (dalszych użytkowników – formulatorów) wprowadzające do obrotu substancje i mieszaniny chemiczne tj.: P.P.U.H. „POLKOR” Zakład w Grochowalsku, gm. Dobrzyń n. Wisłą, „SEDAN” w Tłuchowie oraz „ARCHEM” w Wielgiem, które mieszają, konfekcjonują i wprowadzają do obrotu substancje i mieszaniny chemiczne, niebezpieczne, takie jak: farby, olej do lamp oliwnych, odkamieniacz, pochłaniacze wilgoci, saszetki (zawieszki) zapachowe, płyn do chłodziw.

Ponadto skontrolowano:

- 3 dystrybutorów wprowadzających do obrotu mieszaniny chemiczne,
- 62 zakłady stosujące substancje chemiczne i ich mieszaniny w procesach produkcyjnych, do wykonywania analiz chemicznych oraz do przeprowadzania dezynfekcji w zakresie posiadania aktualnych kart charakterystyki, spisu stosowanych substancji chemicznych i ich mieszanin, prawidłowego oznakowania opakowania lub zbiorników, w których znajdują się substancje,
- 32 podmioty wprowadzające do obrotu produkty biobójcze (sklepy, markety), w tym 1 podmiot, który uzyskał pozwolenie na obrót produktem biobójczym decyzją Prezesa URPLW MiPB z dnia 23.01.2023r. Jest to produkt biobójczy SEDAXIN (nr pozwolenia 9073/23) antybakteryjny płyn do dezynfekcji rąk,

- 41 zakładów, które stosowały produkty biobójcze w działalności zawodowej,
- 7 zakładów, które stosują prekursor narkotykowe kategorii 3 (aceton do mycia sprzętu stosowanego do laminowania, kwas solny oraz kwas siarkowy),
- 20 obiektów handlowych w ramach nadzoru nad detergentami,
- 20 obiektów (marketów, sklepów, 1 hurtownię) zajmujących się obrotem produktami kosmetycznymi.

Ww. kontrole nie wykazały nieprawidłowości w zakresie obowiązujących przepisów prawnych dotyczących wprowadzania do obrotu i stosowania substancji chemicznych i ich mieszanin, produktów biobójczych, produktów kosmetycznych, detergentów, prekursorów narkotykowych kategorii 2 i 3.

6. Przestrzeganie przez pracodawców przepisów i zasad bhp podczas prac usuwania wyrobów zawierających azbest w ramach realizacji rządowego „Programu Oczyszczania Kraju z Azbestu na lata 2009-2032”.

W 2023 r. do Państwowego Powiatowego Inspektora Sanitarnego w Lipnie wpłynęły zgłoszenia prac polegających na usuwaniu wyrobów zawierających azbest od 4 firm tj.:

- P.P.H. „KOLMEX” Kolankowo 26, 87-600 Lipno,
- 3 firm mających siedzibę poza terenem powiatu lipnowskiego tj.: Eko-Pol Sp. z o.o., ul. Dworcowa 9, 86-120 Pruszcz; PRO-EKO SERWIS Sp. z o.o. Bierzewice 62, 09-500 Gostynin; PHU US-KOM, ul. Kolejowa 28, 09-500 Gostynin.

Skontrolowano 1 firmę P.P.H. „KOLMEX”, mającą siedzibę na terenie powiatu lipnowskiego podczas prac usuwania płyt azbestowo-cementowych z dachu budynku gospodarczego w Kolankowie, gm. Lipno i nie stwierdzono nieprawidłowości w zakresie obowiązujących przepisów i zasad bhp.

W dniu kontroli firmy „KOLMEX” przeprowadzono także pomiary na stanowiskach pracy na stężenie respirabilnych sztucznych włókien azbestu przez Dział Laboratoryjny WSSE w Bydgoszczy i nie stwierdzono przekroczenia 0,1 krotności NDS włókien azbestu przy wykonywaniu prac przez 2 pracowników.

Pozostałych 3 firm nie skontrolowano.

7. Postępowanie w sprawie chorób zawodowych.

W 2023 r. do Państwowego Powiatowego Inspektora Sanitarnego w Lipnie wpłynęły 2 zgłoszenia podejrzenia choroby zawodowej, Boreliozy u rolnika oraz właściciela firmy jednoosobowej wykonującego prace leśne. Sporządzono 2 „Karty oceny narażenia zawodowego w związku z podejrzeniem choroby zawodowej”, które wraz z posiadaną dokumentacją zostały przesłane do Wojewódzkiego Ośrodka Medycyny Pracy, Poradni Chorób Zawodowych we Włocławku, celem wydania orzeczenia lekarskiego o rozpoznaniu lub o braku podstaw do rozpoznania choroby zawodowej. Ww. orzeczenia nie wpłynęły do końca 2023r. w związku z powyższym PPIS w Lipnie nie wydał decyzji.

6. Ograniczenia zagrożeń stwarzanych przez środki zastępcze i nowe substancje psychoaktywne.

W 2023 r. nie wpłynęło powiadomienie o podejrzeniu wprowadzania do obrotu środków zastępczych na terenie powiatu lipnowskiego. Współpracowano z Komendą Powiatową Policji w Lipnie oraz Szpitalem w Lipnie w zakresie powiadamiania o obrocie i przypadkach zatrucia lub zgonu środkami zastępczymi lub nową substancją psychoaktywną. W 2023r. PPIS we Włocławku przekazał 1 przypadek zatrucia substancją czynną escitalopramem w produkcji Ellicea, zgłoszony przez Oddział Dziecięcy Wojewódzkiego Szpitala Specjalistycznego we Włocławku ze względu na miejsce wystąpienia zdarzenia (w powiecie lipnowskim), o czym powiadomiono Komendę Powiatową Policji w Lipnie oraz 1 przypadek zatrucia morfiną i fentanylem został zgłoszony przez Szpital w Lipnie, Oddział Wewnętrzny. Dane dotyczące zatrucia zostały umieszczone w systemie SMIOD. Ponadto Państwowy Wojewódzki Inspektor Sanitarny w Bydgoszczy przekazał zgłoszenie zgonu spowodowanego użyciem substancji psychoaktywnej, przesłane przez Katedrę Medycyny Sądowej CM UMK w Bydgoszczy celem ustalenia miejsca zdarzenia w Prokuraturze Rejonowej w Lipnie i wprowadzeniu do bazy danych SMIOD.

W 2023 r. na bieżąco prowadzony był monitoring stron internetowych m.in. for internetowych, wiadomości lokalnych w zakresie wprowadzania do obrotu środków zastępczych i nowych substancji psychoaktywnych.

W okresie od 01.01.2023 r. do 28.02.2023 r. oraz od 01.05.2023 r. do 16.07.2023 r. pracownik ds. Profilaktyki Zdrowotnej przeprowadził 3 prelekcje pt. „Stop dopalaczom” dla uczniów szkół podstawowych oraz 1 prelekcję dla uczniów Liceum Ogólnokształcącego w Lipnie.

Ponadto w okresie ferii i wakacji podczas kontroli obozów i półkolonii pracownik ds. Profilaktyki Zdrowotnej przeprowadził 6 prelekcji pt. „Stop dopalaczom” dla uczestników wycieczki zimowego i letniego w wieku od 6 do 18 lat. Ogółem w ww. prelekcjach udział wzięło 397 osób.

Wnioski:

1. W 2023 r. skontrolowano 183 zakłady pracy, jedynie w 10 zakładach stwierdzono nieprawidłowości.
2. Występującymi czynnikami szkodliwymi na stanowiskach pracy powyżej dopuszczalnej normy był wyłącznie hałas w 6 zakładach.
3. Stan higieniczno-sanitarny pomieszczeń produkcyjnych i socjalnych w nadzorowanych zakładach był dobry, nieprawidłowości stwierdzono tylko w 8 zakładach pracy.
4. W 2023 r. wpłynęły 2 zgłoszenia podejrzenia choroby zawodowej Boreliozy.
5. Na terenie powiatu lipnowskiego nie było przypadku wprowadzania do obrotu środków zastępczych ani nowych substancji psychoaktywnych.

7. Warunki sanitarno- higieniczne w placówkach nauczania, wychowania i wypoczynku.

Stanowisko ds. Higieny Dzieci i Młodzieży Powiatowej Stacji Sanitarno-Epidemiologicznej w Lipnie w okresie od 01.01.2023 r. do 31.12.2023 r. obejmowało nadzorem sanitarnym 81 placówek stałych oraz 36 placówek sezonowych (tj. 7 turnusów zimowego wypoczynku oraz 29 zgłoszonych do bazy MEN turnusów letniego wypoczynku dla dzieci i młodzieży).

Oceniając stan sanitarno - techniczny budynków i warunki pobytu dzieci i młodzieży w placówkach nauczania i wychowania przeprowadzono łącznie 123 kontrole sanitarne. W skontrolowanych placówkach uczyło się i przebywało 6061 dzieci i młodzieży oraz 1180 uczestników wypoczynku.

Na terenie powiatu lipnowskiego nie ma szkół wyższych.

- W roku 2023 na terenie powiatu lipnowskiego powstało 1 niepubliczne przedszkole.
- Jedno niepubliczne przedszkole uległo likwidacji.

Ewidencja placówek znajdujących się pod nadzorem sanitarnym Higieny Dzieci i Młodzieży PSSE w Lipnie w 2023 r.

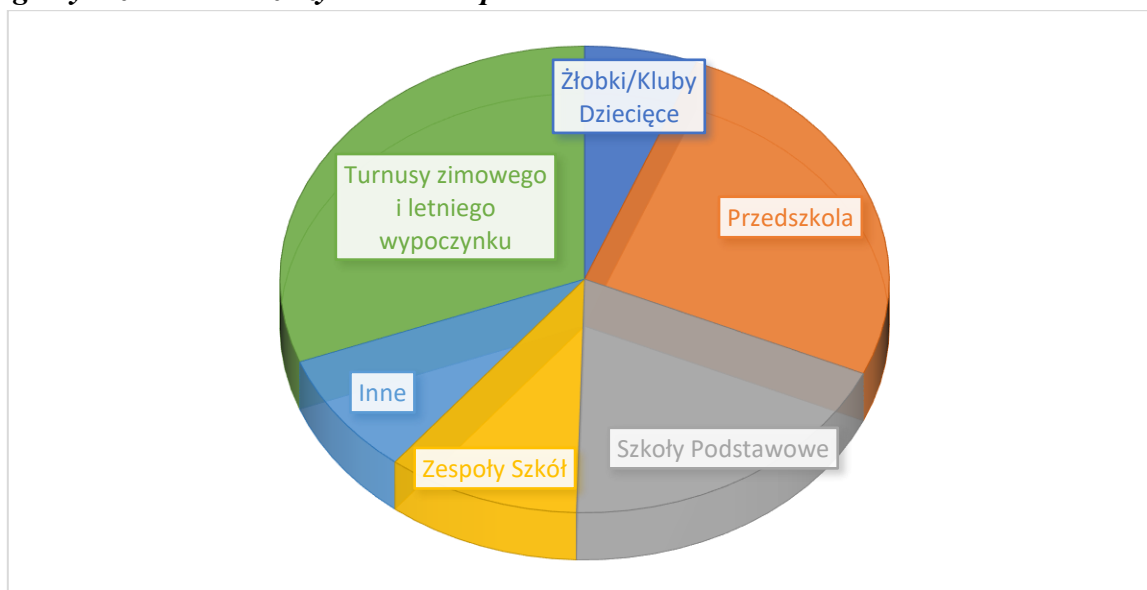

Pion HDiM PSSE w Lipnie w 2023 r. wydał dwie decyzje merytoryczne dotyczące złego stanu sanitarno - higienicznego i technicznego pomieszczeń szkolnych (dotyczy 2 zespołów szkół). Stwierdzone nieprawidłowości to m.in. zły stan sanitarno – techniczny i higieniczny ścian, podłóg, stolarki drzwiowej, urządzeń do prowadzenia zajęć wychowania fizycznego (tj. porwane materace do ćwiczeń, uszkodzony miękki element atlasu do ćwiczeń w siłowni szkolnej). Ponadto stwierdzono nieprawidłowy stan sanitarno – higieniczny wyposażenia w pomieszczeniach higieniczno-sanitarnych (tj. brak deski sedesowej, uszkodzone podajniki do papieru do rąk).

Na ocenę warunków pobytu i nauki w placówkach nauczania i wychowania pozwoliły badania środowiska szkolnego. Dokonano higienicznej oceny rozkładu zajęć lekcyjnych w 16 szkołach sprawdzając, czy zajęcia rozpoczynają się o stałej porze oraz czy liczba godzin lekcyjnych pomiędzy kolejnymi dniami tygodnia jest nie większa od 1 godziny.

Wykonano łącznie 208 badań tygodniowego rozkładu zajęć lekcyjnych - nieprawidłowości w ww. zakresie stwierdzono w 4 szkołach (16 oddziałach). W placówkach tych wydano zalecenia pokontrolne. Odpoczynek w czasie przerw międzylekcyjnych w skontrolowanych szkołach zapewniony był w następujący sposób: 2 szkoły zapewniły uczniom wszystkie przerwy 10 min. i przynajmniej jedną przerwę dłuższą, 14 szkół zapewniło przerwy krótsze niż 10 min., ale zapewniły co najmniej jedną przerwę 15-20 min. Ponadto stwierdzono, że na terenie powiatu lipnowskiego w 2023 r. w skontrolowanych placówkach zajęcia lekcyjne w szkołach prowadzone były głównie w systemie jednozmianowym. Tylko nieliczne szkoły prowadziły zajęcia lekcyjne w systemie dwuzmianowym (głównie w klasach młodszych).

W 2023r. oceniono dostosowanie mebli edukacyjnych do wzrostu przedszkolaków i uczniów w 18 placówkach (44 oddziałach). Badaniem objęto 618 stanowisk. Nieprawidłowości stwierdzono w jednej placówce. Z niewłaściwie urządzonego stanowiska korzystało 1 dziecko w przedszkolu. Po przeprowadzonej kontroli dostosowano niezwłocznie stanowisko pracy dziecka do zasad ergonomii. Pozostałe dzieci i młodzież korzystały z mebli edukacyjnych dostosowanych do zasad ergonomii.

W 2023 r. dokonano oceny obciążenia uczniów ciężarem tornistrów. Badania przeprowadzono w dwóch szkołach podstawowych funkcjonujących w 2 zespołach szkół. Badaniem objęto 31 uczniów w 3 oddziałach. Stwierdzono, że u 23 uczniów waga tornistra szkolnego nie przekroczyła 10% masy ciała ucznia. Waga tornistra szkolnego w zakresie 10% - 15% masy ciała dotyczyła 8 uczniów. Nie stwierdzono przypadku przekroczenia ciężaru tornistra powyżej 15% masy ciała ucznia.

Salony lekcyjne, w których przebywają dzieci i młodzież wyposażone są w wentylację grawitacyjną i często wietrzone są podczas przerw międzylekcyjnych.

Pracownik ds. Higieny Dzieci i Młodzieży Powiatowej Stacji Sanitarnej – Epidemiologicznej w Lipnie podczas prowadzonych kontroli sanitarnych dokonywał oceny sytuacji w zakresie przestrzegania zakazu palenia tytoniu w placówkach oświatowo-wychowawczych.

W tym zakresie podobnie jak w latach ubiegłych nieprawidłowości nie stwierdzono.

Stan techniczny i sanitarny budynków

Znajdujące się pod nadzorem PSSE w Lipnie w 2023r. placówki oświatowo-wychowawcze, przystosowane są do potrzeb nauczania i wychowania. Analogicznie jak w roku ubiegłym nie odnotowano budynków w złym stanie technicznym jak i porządku i czystości. Wszystkie skontrolowane placówki podłączone są do sieci wodociągowej. Ciepła i zimna woda zapewniona jest w placówkach oświatowo-wychowawczych na terenie powiatu lipnowskiego przez cały rok szkolny. W 2023 roku skontrolowano 50 placówek stałych w zakresie warunków do utrzymania higieny osobistej w placówkach nauczania i wychowania. Podłączenie do sieci kanalizacyjnej centralnej posiadało 41 placówek, natomiast 9 skontrolowanych placówek posiadało brak podłączenia do sieci kanalizacyjnej w tym: 6 placówek posiadało bezodpływowy zbiornik (szambo), natomiast 3 placówki własną oczyszczalnię ścieków. Przyczyną funkcjonowania placówek bez kanalizacji podobnie jak w latach ubiegłych jest brak możliwości ich podłączenia tj. brak sieci kanalizacyjnej na terenie gmin.

W 2023 r. Państwowy Powiatowy Inspektor Sanitarny w Lipnie wystosował 2 wystąpienia pokontrolne do organu prowadzącego placówki oświatowo – wychowawcze tj. dotyczy przedszkola i 1 szkoły podstawowej, w których podczas kontroli planowych stwierdzono

przekroczenie dostępności do urządzeń sanitarnych (tj. umywalk dla dzieci w przedszkolu, umywalk dla uczniów oraz ilości oczek WC dla dziewcząt w szkole podstawowej).

Infrastruktura do prowadzenia zajęć wychowania fizycznego

W ramach oceny infrastruktury do prowadzenia zajęć wychowania fizycznego skontrolowano 19 szkół. Stwierdzono, że 1 szkoła posiada tylko boisko sportowe, 1 szkoła posiada tylko salę rekreacyjno-zastępczą, 2 szkoły mają do dyspozycji salę gimnastyczną rekreacyjno-zastępczą oraz boisko sportowe, 12 szkół posiada szkolny zespół sportowy (w tym: 9 placówek z boiskiem i 3 placówki bez boiska sportowego). Trzy szkoły nie posiadały infrastruktury do prowadzenia zajęć wychowania fizycznego. Uczniowie korzystali też z sali gimnastycznej, hali sportowej, basenu oraz boisk „Orlik” zlokalizowanych poza placówką.

Profilaktyczna opieka zdrowotna nad uczniami

Podczas kontroli sprawdzano sposób sprawowania podstawowej opieki zdrowotnej nad uczniami w szkołach. W tym zakresie skontrolowano 19 placówek. Wśród skontrolowanych szkół 10 z nich posiadało gabinet profilaktyki zdrowotnej i pomocy przedlekarskiej (do dyspozycji tylko jednej szkoły) – podczas kontroli nie stwierdzono nieprawidłowości. W wyniku przeprowadzonych kontroli stwierdzono, że podstawowa opieka zdrowotna nad uczniami w szkołach w powiecie lipnowskim sprawowana jest również w pomieszczeniach zastępczych na terenie szkoły oraz poza szkołą. Na 19 skontrolowanych szkół, 2 szkoły zorganizowały opiekę stomatologiczną w oparciu o dentobus, natomiast 17 szkół o gabinet stomatologiczny poza terenem szkoły. W ostatnim czasie coraz większy problem społeczny stanowi pedikuloza (wszawica) w placówkach oświatowo-wychowawczych.

W 2023 r. do PPIS w Lipnie wpłynęły 2 doniesienia rodziców dzieci uczęszczających do szkół podstawowych dotyczących wystąpienia wszawicy u dzieci. PPIS w Lipnie podjął w tej sprawie odpowiednie działania m. in. edukacyjne, skierowane do kadry pedagogicznej i rodziców dzieci.

Meble i sprzęt sportowy

Podczas przeprowadzanych w 2023 r. kontroli sanitarnych podobnie jak w latach ubiegłych sprawdzano czy nabywany i stosowany przez szkoły i placówki sprzęt sportowy oraz meble edukacyjne posiadają certyfikaty zgodności.

Stwierdzono, że w certyfikowane meble edukacyjne przedszkolne/szkolne wyposażonych jest 38 placówek. Jedna placówka posiada meble edukacyjne zakupione przed 1997r.

- 1 placówka – posiada do 25% mebli z certyfikatami
- 2 placówki – posiadają do 50% mebli z certyfikatami
- 10 placówek – posiada powyżej 50% mebli z certyfikatami
- 25 placówek – posiada 100% mebli z certyfikatami

Wyposażenie sal gimnastycznych i terenów sportowych powinno być bezpieczne dla użytkowników, spełniać warunki techniczne wynikające z obowiązujących norm i posiadać certyfikaty zgodności. W salach i na boiskach oraz w miejscach wyznaczonych do uprawiania

ćwiczeń fizycznych, gier i zabaw powinny znajdować się tablice informacyjne określające zasady bezpiecznego użytkowania urządzeń i sprzętu sportowego.

Zgodnie z § 9.3 rozporządzenia Ministra Edukacji Narodowej i Sportu z dnia 31 grudnia 2002 r. w sprawie bezpieczeństwa i higieny w publicznych i niepublicznych szkołach i placówkach (Dz. U. z 2020 r., poz. 1604) szkoły i placówki nabywają wyposażenie posiadające odpowiednie atesty lub certyfikaty.

W trakcie kontroli stwierdzono, że 25 placówek oświatowo-wychowawczych posiada certyfikaty zgodności na urządzenia i sprzęt sportowy w tym:

- 2 placówki posiadają do 25% urządzeń i sprzętu sportowego z certyfikatami
- 3 placówki – posiadają do 50% urządzeń i sprzętu sportowego z certyfikatami
- 6 placówek - posiada powyżej 50% urządzeń i sprzętu sportowego z certyfikatami
- 14 placówek - posiada 100% urządzeń i sprzętu sportowego z certyfikatami.

Podczas kontroli sanitarnych sprawdzano również stan sanitarno-higieniczny placów zabaw tj. ochronę placów zabaw/terenów rekreacyjnych/ terenów sportowych przed zanieczyszczeniem odchodami zwierzęcymi. Za właściwą ochronę przed zanieczyszczeniem odchodami zwierząt uznano: właściwy stan techniczny ogrodzenia terenu, zastosowanie zakazu wprowadzania zwierząt na teren placówki i jego egzekwowanie, zabezpieczanie piaskownic przykryciem w czasie przerw w użytkowaniu (tj. po zakończeniu zabawy/zajęć sportowych), wygrabianie nieczystości, wymianę piasku przed rozpoczęciem sezonu zabaw w piaskownicy. Informowano Dyrektorów kontrolowanych placówek, że należy posiadać do wglądu dokument potwierdzający zakup piasku do piaskownic, a piasek powinien być w nich wymieniany z częstotliwością zalecaną przez Główny Inspektorat Sanitarny tj. raz przed sezonem oraz w sezonie. Ponadto zwracano uwagę czy urządzenia na placu zabaw przymocowane są na stałe do podłoża oraz czy urządzenia placów zabaw dla dzieci zakupione zostały z certyfikatem. Na każdym placu zabaw powinien znajdować się regulamin oraz informacja zawierająca numery telefonów do zarządcy obiektu oraz telefony alarmowe. Przeprowadzone kontrole wykazały, że konieczne było wydanie zaleceń pokontrolnych dotyczących prowadzenia monitoringu wykonanych prac w okresie użytkowania urządzeń do zabaw. W 2023 r. Państwowy Powiatowy Inspektor Sanitarny w Lipnie wystosował 2 wystąpienia pokontrolne do organu prowadzącego placówki oświatowo – wychowawcze, które dotyczyły placów zabaw/siłowni plenerowych przy szkołach podstawowych (tj. wskazania administratora, odgradzenia siłowni plenerowej od urządzeń do zabaw dla dzieci).

Nadzór nad substancjami i preparatami chemicznymi w szkołach

Podczas kontroli przeprowadzonych w 2023 r. w szkołach na terenie powiatu lipnowskiego stwierdzono, że 6 placówek posiadało substancje i preparaty chemiczne (w tym: 3 szkoły podstawowe oraz 3 zespoły szkół). Sprawdzano czy placówki te posiadają aktualny spis posiadanych substancji chemicznych i ich mieszanin, czy są wymagane karty charakterystyki substancji chemicznych i ich mieszanin, czy oznakowanie substancji chemicznych i ich mieszanin zgodne jest z przepisami, czy przechowywane są one w zamkniętych pomieszczeniach. W tym zakresie nie stwierdzono nieprawidłowości, nie wydano decyzji administracyjnych.

Dożywianie dzieci i młodzieży

We wszystkich skontrolowanych w 2023 r. szkołach oceniono sytuację dożywiania dzieci i młodzieży.

Rok	Wydawanie ciepłych posiłków					Organizowanie śniadań szkolnych		Podawanie napoju	
	Liczba placówek			Liczba dzieci i młodzieży		liczba placówek	liczba korzystających	liczba placówek	liczba korzystających
	ogółem	obiady pełne	posiłki jednodaniowe	z obiadów pełnych	z posiłków jednodaniowych				
2023 r.	15	9	6	1058	462	0	0	0	0

W 2023 r. na terenie powiatu lipnowskiego ciepły posiłek wydawało 15 placówek dla 1520 uczniów (w tym: posiłek jednodaniowy dla 462 uczniów oraz posiłek dwudaniowy dla 1058 uczniów). Z posiłków dofinansowanych skorzystało łącznie 677 uczniów.

Ponadto 1 szkoła prowadziła sklepik szkolny, a 10 skontrolowanych placówek posiadało automaty z żywnością.

Możliwość pozostawiania przez uczniów części przyborów i podręczników szkolnych w placówkach

W 2023 r. podczas prowadzonych kontroli sanitarnych zwracano również uwagę na to, czy dzieci/uczniowie mają możliwość pozostawienia w przedszkolu/szkole części przyborów i podręczników szkolnych. Zgodnie z § 4 a rozporządzenia Ministra Edukacji Narodowej i Sportu z dnia 31 grudnia 2002 r. w sprawie bezpieczeństwa i higieny w publicznych i niepublicznych szkołach i placówkach (Dz. U. z 2020 r., poz. 1604) w pomieszczeniach szkoły lub placówki zapewnia się możliwość pozostawienia części podręczników i przyborów szkolnych. Tak jak w poprzednich latach przeprowadzone kontrole wykazały, że 13 skontrolowanych placówek zapewniło uczniom/dzieciom szafki z indywidualnymi skrytkami, natomiast 26 placówek zapewniło inne miejsce na pozostawienie podręczników i przyborów szkolnych/przedszkolnych.

Wypoczynek dzieci i młodzieży

W trakcie trwania wypoczynku w 2023 r. przeprowadzono łącznie 37 kontroli sanitarnych, podczas których oceniono spełnienie wymagań sanitarno-higienicznych przez organizatorów wypoczynku w odniesieniu do stanu i wyposażenia pomieszczeń, miejsc przebywania uczestników, zaopatrzenia w wodę, zaplecza sanitarnego, gromadzenia odpadów stałych i odprowadzenia ścieków. Sprawując bieżący nadzór sanitarny skontrolowano łącznie 36 placówek sezonowych (tj. 7 turnusów zimowego wypoczynku oraz 29 turnusów letniego wypoczynku). Z wypoczynku zorganizowanego na terenie powiatu lipnowskiego w 2023 roku skorzystało ogółem 1180 uczestników.

Podczas trwania wypoczynków PPIS w Lipnie nie zanotował skarg, nie było interwencji. Organizatorzy wypoczynku zimowego i letniego w 2023 r. zapewnili uczestnikom bezpieczne i higieniczne warunki pobytu.

Wnioski:

- W wyniku przeprowadzonych kontroli sanitarnych w obiektach nauczania i wychowania funkcjonujących na terenie powiatu lipnowskiego w 2023 roku nie stwierdzono budynków nieprzystosowanych do potrzeb nauczania i wychowania.
- Na terenie powiatu lipnowskiego nie ma placówek nauczania i wychowania z ustępami zewnętrznymi.
- Wszystkie placówki podłączone są do sieci wodociągowej. Jednak nie wszystkie jeszcze placówki posiadają podłączenie do kanalizacji tj. ścieki odprowadzane są do szamba lub szkolnych oczyszczalni ścieków.
- 49 placówek oświatowo - wychowawczych zapewniło odpowiednie warunki do utrzymania higieny osobistej dzieci/uczniów. Jeden zespół szkół tych warunków nie zapewnił.
- Skontrolowane przez Państwowego Powiatowego Inspektora Sanitarnego w Lipnie gabinety spełniały wymagania sanitarno-higieniczne.
- Placówki oświatowo-wychowawcze nabywają meble edukacyjne oraz urządzenia i sprzęt sportowy z certyfikatem.
- W szkołach i placówkach funkcjonujących na terenie powiatu lipnowskiego zapewnia się uczniom i wychowankom możliwość pozostawiania na miejscu w placówce części podręczników i przyborów szkolnych.
- We wszystkich placówkach oświatowo-wychowawczych oraz turnusach wypoczynku dla dzieci i młodzieży zakaz palenia tytoniu i wyrobów tytoniowych (w tym papierosów elektronicznych) był przestrzegany.

8. Stan sanitarny obiektów żywności i żywienia.

W 2023 r. zaewidencjonowane było ogółem 779 obiektów w tym: 622 obiekty żywnościowo-żywniowe, 151 producentów pierwotnych i dostawców bezpośrednich, 2 zakłady produkujące materiały i wyroby do kontaktu z żywnością, 4 sklepy z materiałami i wyrobami przeznaczonymi do kontaktu z żywnością.

Harmonogram nadzoru nad obiektami na 2023 r. zakładał skontrolowanie 230 zakładów, z czego nie wszystkie zostały wykonane. Z planowanych kontroli nie wykonano 28 z powodu zawieszenia lub likwidacji działalności obiektów.

Przeprowadzono łącznie 287 kontroli. Z czego 202 kontrole kompleksowe- zgodnie z harmonogramem, 9 kontroli sprawdzających (rekontroli), 11 kontroli interwencyjnych, 20 kontroli kosmetyków oraz 45 kontroli tematycznych. Zatwierdzono 12 zakładów.

Podczas kontroli zwracano szczególną uwagę na takie zagadnienia jak:

- znakowanie żywności
- higiena sprzedaży żywności nie opakowanej jednostkowo
- higiena osobista i stan zdrowia zatrudnionego personelu
- warunki przechowywania żywności łatwo psującej się
- identyfikowalność surowców i produktów
- legalność pochodzenia mięsa i jego przetworów znajdujących się w sprzedaży
- prawidłowość postępowania z żywnością niewłaściwej jakości zdrowotnej
- suplementy diety

- wprowadzanie i przestrzeganie w zakładach produkcji i obrotu żywnością praktyk (GMP, GHP) oraz systemu HACCP zapewniających bezpieczeństwo żywności,
- jakość żywienia dzieci i młodzieży w stołówkach szkolnych i przedszkolnych
- bezpieczeństwo zdrowotne żywności, kosmetyków oraz materiałów i wyrobów kontaktujących się z żywnością,

Wydano 56 decyzji merytorycznych w tym 1 zamykająca działalność całego zakładu tj. sklepu spożywczego, zlokalizowanego w miejscowości Wichowo. Na skutek stwierdzonych nieprawidłowości dotyczących stanu sanitarno- higienicznego oraz obecności gryzoni na terenie sklepu PPIS zdecydował o natychmiastowym zamknięciu obiektu.

W 2023 r. nałożono 33 mandaty na łączną kwotę 9800,00 zł, głównie w sklepach spożywczych.

Ogółem do badań laboratoryjnych w 2023 r. pobrano 178 próbek w ramach monitoringu i urzędowej kontroli. W ramach stałego monitoringu skażeń promieniotwórczych pobrano 4 próbki jaj z fermy drobiu.

Jedna z pobranych próbek w roku 2023 została zakwestionowana z uwagi na przekroczenie furanu. Ponadto 3 próbki zostały zdyskwalifikowane pod względem błędnego znakowania.

Ogółem w 2023 r. wydano 174 decyzje, w tym: 118 decyzji płatniczych, 2 decyzje merytoryczne w związku z naruszeniem obowiązujących przepisów sanitarnych i 54 innych decyzji merytorycznych (decyzje zatwierdzające, wykreślające zakłady oraz zmieniające). W 2023 r. otrzymano dwa zapytania publiczne.

W ramach oceny sposobu żywienia w zakładach zamkniętych żywienia zbiorowego, przeanalizowano 45 jadłospisów (1 w szpitalu, 1 w DPS, 8 w szkołach, 17 w przedszkolach oraz 18 w innych zakładach żywienia). Przeanalizowano również 14 jadłospisów na obozach harcerskich i sportowych. Nieprawidłowości nie stwierdzono.

Charakterystyka stanu sanitarnego ważniejszych grup obiektów żywnościowo-żywnieniowych.

Wytwornie lodów - w 2023 r. działała w miejscowości Skępe 1 mikro wytwórnia lodów tradycyjnych, produkująca lody jedynie na potrzeby cukierni prowadzonej przez tego samego właściciela. Zakład ma wdrożony system HACCP. W 2023 r. przeprowadzono tam urzędową kontrolą żywności- nieprawidłowości nie stwierdzono.

Automaty do lodów - sezonową działalność w miesiącach czerwiec - wrzesień prowadziły 3 automaty zlokalizowane w Lipnie i Skępem. Liczba obiektów w stosunku do 2022 r. nie uległa zmianie. W 2023 r. urzędowej kontroli poddano wszystkie 3 zakłady. Stan sanitarny i techniczny zakładów jak i produkowanych lodów nie budził zastrzeżeń i utrzymywał się na poziomie roku ubiegłego. We wszystkich obiektach wdrożone są zasady systemu HACCP.

Piekarnie – w 2023 r. nadzorem objętych było 8 obiektów. Liczba zakładów w stosunku do roku ubiegłego nie zmieniła się.

Produkcja w zakładach piekarniczych, zatrudniających od kilku do kilkunastu osób, przeznaczona jest w większości na rynek lokalny. Piekarnie są funkcjonalnymi zakładami spełniającymi podstawowe wymogi sanitarne. Ich stan sanitarny i techniczny kształtował się na poziomie roku ubiegłego. Większość piekarni ma zawarte umowy z zakładami DDD w zakresie monitoringu i zwalczania szkodników (podczas kontroli nie stwierdzono śladów gryzoni, ani owadów). W 2023 r. przeprowadzono 3 kontrole obiektów (1 kompleksowa plus

2 kontrole sprawdzające), które nie wykazały nieprawidłowości w zakresie stosowania substancji dodatkowych, w tym polepszaczy do pieczywa, które używane są coraz powszechniej. Właściciele wszystkich obiektów wdrożyli zasady dobrych praktyk higienicznych i produkcyjnych oraz system HACCP. Wykorzystywane w zakładach środki transportu nie budziły zastrzeżeń natury sanitarnej.

Nie stwierdzono nieprawidłowości w zakresie używania do produkcji siemienia lnianego i mąki pszennej. Zastrzeżeń nie budziło także znakowanie produktów.

Ciastkarnie – w 2023 r. na terenie powiatu lipnowskiego nadzorem objęte były cztery ciastkarnie. Dwie z nich zostały zatwierdzone w 2023 r. Stan sanitarno- higieniczny zakładów nie budził zastrzeżeń. W wyniku przeprowadzonych kontroli stwierdzono, że przyjęte rozwiązania techniczne i organizacyjne spełniają wymagania higieniczno- zdrowotne przewidziane dla tego typu działalności. Pozostałe dwa obiekty również zostały skontrolowane. W obu zakładach opracowane zasady Dobrej Praktyki Produkcyjnej i Higienicznej (opracowana księga HACCP ze wszystkimi procedurami, instrukcjami oraz tabelami do prowadzenia zapisów z monitoringu temperatur oraz mycia i dezynfekcji urządzeń chłodniczych).

Przetwórnictwo owocowo - warzywne – pod nadzorem PSSE są 2 zakłady produkcyjne. Obiektami w tej grupie są: Zamrażalnia Owoców i Warzyw Greenyard Frozen Poland Sp. z o.o. w Lipnie, ul. Wojska Polskiego 12, 87-600 Lipno oraz Zakład Przetwórstwa Owocowo-Warzywnego „Dawtona” w Lipnie, ul. Wojska Polskiego 12, 87-600 Lipno. Są to obiekty nowoczesne, funkcjonalne systematycznie modernizowane i rozbudowywane.

W 2023 r. w zakładzie Greenyard Frozen Poland Sp. z o.o. przeprowadzone zostały 3 kontrole tematyczne. Pierwsza z kontroli przeprowadzona była w związku ze wzmożonym nadzorem nad zbożami (kukurydzy) z Ukrainy. Zakład posiadał na stanie magazynowym kukurydzę mrożoną (ziarno) zakupioną z Ukrainy. Przedstawiono do wglądu obszernie badania w kierunku pestycydów. W próbie ziaren kukurydzy nie stwierdzono żadnych przekroczeń, dyskwalifikujących surowiec do wykorzystania w ramach produkcji. Próbkę kukurydzy przebadano również pod względem mikrobiologicznym w kierunku *Listerii monocytogenes* oraz *E. coli* - nieprawidłowości nie stwierdzono. Podczas kontroli pracownicy PPIS w Lipnie dokonali na miejscu oceny organoleptycznej produktu. Ziarno kukurydzy nie budziło zastrzeżeń.

Druga kontrola tematyczna przeprowadzona została w związku z audytem wewnętrznym dot. nadzoru organów PIS. Kontrolę przeprowadzono w obecności audytorów z WSSE w Bydgoszczy w zakresie spełnienia kryteriów mikrobiologicznych wraz z poborem prób do badań w kierunku zanieczyszczeń mikrobiologicznych.

Trzecia kontrola tematyczna w związku ze złożonym wnioskiem o rozszerzenie zakładu o produkcję mieszanek mrożonych owoców, makaronu, ryżu z dodatkiem mięsa poddanego obróbce termicznej i zamrożonego.

W obu nadzorowanych zakładach opracowane zasady Dobrej Praktyki Produkcyjnej i Higienicznej (opracowana księga HACCP ze wszystkimi procedurami, instrukcjami).

Zakłady przemysłu zbożowo – młynarskiego – zaewidencjonowany 1 młyn gospodarczy jest obiektem świadczącym usługi dla okolicznych rolników. Działalność zakładu polega na przemiale zboża na mąkę, które kupowane są z lokalnych zakładów zbożowych. Jest to mały

zakład, produkujący niewielkie ilości mąki typ 580 - żytnia oraz typ 500 - mąka pszenna. Nie zaplanowano kontroli na rok 2023.

Inne wytwórnie żywności – w 2023 r. zarejestrowano 1 nowy obiekt, tj.: pracownia pszczelarska (pasieka), likwidacji uległ jeden obiekt, tj.: wypiek ciast w warunkach domowych (kuchnia domowa). Łącznie zaewidencjonowanych było 18 zakładów. W grupie tej znajduje się 1 mały zakład wypieku pieczywa tradycyjnego, 1 punkt wypieku okolicznościowych ciast na indywidualne zamówienia klientów oraz 1 zakład konfekcjonowania herbat, ziół, suplementów diety, 1 rolnicza kwaszarnia kapusty, 1 magazyn wina, 1 pracownia pszczelarska.

W 2023r. zostały przeprowadzone 3 kontrole. Jedna kontrola kompleksowa w zakładzie wypieku chleba wiejskiego. Druga kontrola (tematyczna) została przeprowadzona w zakładzie Vitafarm Sp. z o.o. Kontrola suplementu diety pn. "Kolagen rybi morski z witaminą C" w związku ze stwierdzeniem przez Laboratorium WSSE w Bydgoszczy niezgodności dot. składu ilościowo- jakościowego w/w suplementu. Podczas kontroli stwierdzono następujące nieprawidłowości:

- 1) Brak zgłoszenia rozszerzenia działalności o produkcję wieloskładnikowych suplementów diety przez Vitafarm Sp. z o.o., ul. Wyszyńskiego 48 , 87-600 Lipno.
- 2) Brak opracowanej książki HACCP dla produkcji wieloskładnikowych suplementów diety.
- 3) Błędnie podana wartość liczbowa zawartości wit. C na etykiecie suplementu diety „Kolagen rybi morski z witaminą C” - niezgodna z zawartością.

Właściciel wstrzymał produkcję wieloskładnikowych suplementów diety, wycofał je z obrotu oraz oświadczył, iż zaprzestaje całkowicie produkcji wieloskładnikowych suplementów diety. Podczas trzeciej kontroli (kompleksowej) skontrolowano Zakład Konfekcjonowania ziół, przypraw i suplementów diety Vitafarm Jacek Oźmina. W obiekcie są opracowane i przestrzegane zasady GHP, GMP i HACCP. Okazano do wglądu księgę HACCP zawierającą wszelkie niezbędne procedury i instrukcje, m.in. procesy technologiczne konfekcjonowania suplementów diety w opakowaniach typu doypack, procedura przyjęcia dostawy towaru do magazynu. Przy konfekcjonowaniu zatrudnione są 2 osoby posiadające aktualne orzeczenia do celów sanitarno – epidemiologicznych. W ramach bieżącego nadzoru nad podmiotami wprowadzającymi po raz pierwszy do obrotu suplementy diety, żywność dla określonych grup oraz środki spożywcze wzbogacone przeanalizowano Rejestr Produktów Objętych Powiadomieniem o Pierwszym Wprowadzeniu do Obrotu Głównego Inspektora Sanitarnego. W w/w zakresie nieprawidłowości nie stwierdzono.

Sklepy - liczba obiektów w tej grupie 238. Liczba ta zmniejszyła się w porównaniu z rokiem ubiegłym o 5 zakładów. W 2023 r. powstało 8 nowych sklepów, likwidacji uległo 13 sklepów spożywczych. Odnotowano także zmiany właścicieli w działających zakładach. W 2023 r. skontrolowanych zostało 129 sklepów spożywczych.

W sklepach spożywczych nałożono 28 mandatów karnych na kwotę 7.700, 00 zł. – głównym powodem było: wprowadzanie do obrotu przeterminowanej żywności, brak prowadzonego na bieżąco monitoringu temperatur oraz nienależyty stan sanitarny pomieszczeń.

Przeprowadzono 9 kontroli interwencyjnych w związku z doniesieniami sanitarnymi. W sklepach tych 6 ze skarg potwierdziło się, natomiast 3 skargi nie potwierdziły się. W każdym ze sklepów, w których stwierdzono nieprawidłowości nałożono mandaty karne.

W jednym ze sklepów stwierdzono obecność gryzoni, tym samym PPIS w Lipnie wydał decyzję zamykającą zakład. W sklepach spożywczych pobrano 132 próbki do badań laboratoryjnych z czego 1 próbka została zakwestionowana.

Nie odnotowano nieprawidłowości w zakresie obrotu środkami spożywczymi dietetycznymi. Higiena personelu w kontrolowanych obiektach była zadawalająca. We wszystkich obiektach, podobnie jak w roku poprzednim, wdrożono zasady GMP/GHP i HACCP, jednak realizację zasad HACCP w 4 obiektach uznano za niewystarczającą.

Środki transportu dostosowane były do asortymentu dostarczanych środków spożywczych i nie budziły zastrzeżeń natury sanitarnej.

Istniejące na naszym terenie sklepy o dużej powierzchni handlowej to obiekty o dobrym stanie sanitarno-technicznym, prawidłowo zabezpieczone przed dostępem szkodników, objęte stałym nadzorem zakładów DDD. W supermarketach prawidłowo i systematycznie prowadzona jest kontrola warunków transportu i przechowywania artykułów łatwo psujących się oraz zamrożonych. We wszystkich supermarketach wdrożony jest system HACCP.

W związku z występowaniem w Polsce przypadków afrykańskiego pomoru świń (ASF) prowadzono wzmożony nadzór nad sprzedażą mięsa i jego przetworów-niezdgodności nie stwierdzono.

Kioski spożywcze – w 2023 r. zaewidencjonowane było 5 kiosków spożywczo-przemysłowych, w tym 3 zlokalizowane w placówkach oświatowych oraz 2 owocowo-warzywne. W kioskach realizowane są zasady GHP/GMP i wdrożony jest system HACCP. W roku 2023 r. skontrolowano 3 kioski. W jednym z kiosków szkolnych stwierdzono, iż sprzedawane środki spożywcze są niezgodne z Rozporządzeniem Ministra Zdrowia z dnia 26 lipca 2016 r. w sprawie grup środków spożywczych przeznaczonych do sprzedaży dzieciom i młodzieży w jednostkach systemu oświaty oraz innych wymagań jakie muszą spełniać środki spożywcze stosowane w ramach żywienia zbiorowego dzieci i młodzieży w tych jednostkach. Podczas kontroli wszystkie niezgodne produkty zostały zdjęte z regałów kiosku i wycofane z obrotu.

Magazyny hurtowe - w 2023 r. działały 3 hurtownie spożywcze. Liczba obiektów w tej grupie zmniejszyła się w porównaniu z rokiem ubiegłym o 2 zakłady, które zostały zlikwidowane. W jednym z obiektów, tj. magazyn produktów spożywczych przeprowadzona została kontrola kompleksowa. Natomiast w hurtowni owoców i warzyw odbyła się kontrola tematyczna dot. identyfikacji, warunków przechowywania i sprzedaży owoców miękkich. Nie stwierdzono nieprawidłowości.

W jednym z magazynów hurtowych pobrano 5 prób do badań laboratoryjnych- sprawozdania z badań bez zastrzeżeń.

Obiekty ruchome i tymczasowe - w 2023 r. zaewidencjonowanych było 56 obiektów - głównie punkty sprzedaży słodczy opakowanych jednostkowo oraz owoców i warzyw na targowiskach, a także ruchome punkty gastronomiczne. W ciągu roku zatwierdzono 3 nowe punkty sprzedaży typu fast - food, ponadto 5 obiektów zostało wpisanych do rejestru, tj.: ruchome punkty sprzedaży lodów, gofrów itp. działające na terenie powiatu lipnowskiego a zatwierdzone w innym powiecie.

W obiektach realizowane były zasady GHP/GMP i ich stan sanitarny nie budził zastrzeżeń.

Środki transportu żywności – W 2023 r. zaewidencjonowanych było 50 aut. Były to przeważnie zakłady posiadające 1 bądź kilka środków transportu, które zajmowały się przewozem żywności opakowanej jednostkowo i umieszczonej na paletach.

Inne obiekty obrotu żywnością - W grupie tej zaewidencjonowanych było 28 aptek i punktów aptecznych, 151 producentów pierwotnych i dostawców bezpośrednich, 5 RHD oraz 32 punkty sprzedaży słodczy i alkoholu na stacjach paliw, środków spożywczych w drogeriach i sklepach przemysłowych, automatów do sprzedaży słodczy i napojów, z wdrożonymi zasadami GHP/GMP. Liczba ta uległa zmianie w porównaniu do roku poprzedniego - wpis 6 producentów pierwotnych, 1 RHD oraz wpis 2 punktów, tj.: sklepu zielarsko – medycznego oraz zakładu prowadzącego sprzedaż borówek. W 2023 r. przeprowadzono 2 kontrole w innych obiektach obrotu żywnością, tj. kontrola kompleksowa w drogerii Rossman oraz kontrola interwencyjna w punkcie sprzedaży napojów na siłowni. W obu przypadkach nieprawidłowości nie stwierdzono. Ponadto skontrolowano 4 producentów pierwotnych i dostawców bezpośrednich (kontrole tematyczne). Podczas kontroli sprawdzono warunki uprawy i sprzedaży owoców i warzyw. Producenci działają w oparciu o wdrożone zasady GHP i GMP. W zakresach tych, nieprawidłowości nie stwierdzono.

W 2023 r. pobrano 5 próbek do badań laboratoryjnych, tj.: 2 w aptece, 1 u producenta pierwotnego i dostawcy bezpośredniego oraz 2 w sklepie drogerijnym.

Zakłady żywienia zbiorowego otwartego – funkcjonowało 81 obiektów w tym 13 restauracji, 39 małych gastronomii oraz 29 zakładów małej gastronomii w zakładach tymczasowych lub ruchomych. W grupie tej powstały 3 nowe zakłady małej gastronomii. Nastąpiły też zmiany właścicieli istniejących już zakładów.

W 2023r. skontrolowano 8 restauracji, 17 małych gastronomii oraz 3 gastronomie w zakładach tymczasowych lub ruchomych. W tym przeprowadzono 21 kontroli zaplanowanych z harmonogramu, 2 kontrole sprawdzające, 6 kontroli tematycznych oraz 1 kontrolę interwencyjną. Podczas kontroli wystawiono 5 mandatów karnych na kwotę 1600 zł.

W trakcie kontroli w restauracji, zlokalizowanej w Skępem stwierdzono następujące nieprawidłowości:

1. Dopuszczenie do pracy personelu nieposiadającego orzeczeń do celów sanitarno-epidemiologicznych.
2. Korzystanie ze zniszczonych, nienadających się do użytku patelni (zdarty, odrapany teflon).
3. Brak segregacji asortymentu w urządzeniach chłodniczych (surowe mięso przechowywane wraz z gotowymi ciastami).
4. Przechowywanie w urządzeniach chłodniczych żywności bez odpowiedniego zabezpieczenia (bez pokrywki, przykrycia folią spożywczą).
5. Przechowywanie w urządzeniach chłodniczych kilkudniowej żywności (makarony, ryże) przygotowanej do wydania klientowi końcowemu.
6. Zniszczone (z łuszczącą się okleiną) półki na regale w chłodni, na których przechowywane jest nieopakowane jedzenie, gotowe do spożycia.
7. Brudne (otłuszczone, przypalone) piece konwekcyjno-parowe.
8. Brak zlewu w pomieszczeniu do obróbki wstępnej warzyw i owoców.
9. Brak opracowanej księgi HACCP.

W trakcie kontroli po weryfikacji orzeczeń do celów sanitarno-higienicznych pracownik nie posiadający badań na polecenie managera zajazdu opuścił stanowisko pracy.

Za stwierdzone nieprawidłowości ukarano managera zajazdu mandatem karnym w wysokości 300 zł.

Kolejna planowana kontrola odbyła się w restauracji, zlokalizowanej w Lipnie. Podczas której stwierdzono następujące nieprawidłowości:

1. Brak aktualnych książeczek pracowników do celów sanitarno – epidemiologicznych.
2. Brak opracowanej książki HACCP z procedurami, instrukcjami.

W trakcie kontroli po weryfikacji orzeczeń do celów sanitarno-higienicznych pracownik nie posiadający badań na polecenie właściciela opuścił stanowisko pracy. Za stwierdzone nieprawidłowości ukarano właściciela obiektu mandatem karnym w wysokości 300 zł.

Następnie skontrolowano kolejną restaurację w Skępem. Podczas której stwierdzono następujące nieprawidłowości:

1. W trakcie kontroli w lodówce znajdowały się artykuły spożywcze po upływie terminu przydatności do spożycia: szynka konserwowa – 14,106 kg, pasztetowa firmowa – 7,707 kg
2. We wszystkich pomieszczeniach zaplecza kuchennego brud i bałagan. Brudne, tłuste podłogi.
3. Obieranie ziemniaków na zewnątrz budynku oraz przechowywanie ich na odkrytej przestrzeni na zewnątrz.
4. Beczki do przechowywania tłuszczu posmażalniczych i odpadów pokonsumpcyjnych znajdujące się na odkrytej przestrzeni, niezabezpieczone przed dostępem gryzoni.
5. Brudne, niedomyte naczynia stołowe.
6. Wszystkie urządzenia chłodnicze rażąco brudne, z resztkami jedzenia. Brudne zamrażarki, wymagające odmrożenia.

Na właściciela obiektu nałożono 2 mandaty karne w wysokości 1.000 zł.

W grupie zakładów żywienia zbiorowego otwartego w 2023 r. funkcjonowały 39 zakłady małej gastronomii.

Niektóre z tych obiektów, to punkty działające sezonowo w miejscowościach turystyczno – wypoczynkowych. Stan sanitarno – techniczny małych gastronomii był zadawalający i utrzymywał się na poziomie roku ubiegłego.

Skontrolowano 20 zakładów małej gastronomii z czego 15 kontroli było zaplanowanych zgodnie z harmonogramem, 4 kontrole tematyczne, 1 sprawdzająca, 1 interwencyjna.

W jednym z obiektów bieżący stan sanitarno- techniczny był nieprawidłowy.

Przeprowadzono urzędową kontrolę żywności. Kontrolę interwencyjną w związku ze złożoną skargą, dotyczącą serwowania alkoholu (wina) niewiadomego pochodzenia w małej gastronomii w miejscowości Glewo, gm. Dobrzyń n/Wisłą. Podczas kontroli nie stwierdzono jakiegokolwiek obecności alkoholu niewiadomego pochodzenia, nieoznakowanego, bądź bez banderoli. Stwierdzono natomiast następujące nieprawidłowości:

1. Nienależyty stan sanitarno-higieniczny całego zaplecza kuchennego, rażący brud i bałagan we wszystkich pomieszczeniach.

2. Kuchnia właściwa – pomieszczenie rażąco brudne, obklejone, brudne, otłuszczone płytki, kuchnie gazowe, brudna podłoga oraz blaty robocze. Brudny piec elektryczny oraz blachy służące do wypieku mięs i ciast.
3. Zmywalnia naczyń – pomieszczenie brudne, zalegające w zlewie naczynia, brudne urządzenia sanitarne – zlewozmywak oraz zmywarko-wyparzarka.
4. Przechowywanie zbędnych rzeczy na zapleczu kuchennym – ogólny bałagan w całym pomieszczeniu.
5. Brak segregacji asortymentu w urządzeniach chłodniczych. Przechowywanie surowego mięsa oraz świeżych owoców w jednym urządzeniu chłodniczym.

Na właściciela obiektu nałożono mandat karny w wysokości 500 zł.

Kontrole tematyczne odbyły się w związku z zatwierdzeniem bądź rozszerzeniem działalności zakładu.

Wszystkie zakłady są funkcjonalne, wyposażone w niezbędne urządzenia i sprzęt produkcyjny. Ich stan sanitarno-techniczny w większości nie budził większych zastrzeżeń i był na poziomie roku ubiegłego.

Naczynia stołowe myte były w prawidłowo zorganizowanych i wyposażonych zmywalniach naczyń stołowych. Wszystkie restauracje posiadają profesjonalne zmywarki/wyparzarki.

Obiekty były prawidłowo zabezpieczone przed dostępem szkodników. Higiena osobista pracowników nie budziła zastrzeżeń. Węzły sanitarne dla konsumentów i dla personelu utrzymane były czysto, systematycznie myte i dezynfekowane.

W większości restauracji i małych gastronomii wdrożony jest system HACCP.

Zakłady żywienia zbiorowego zamknięte

Bloki żywienia w szpitalach- w 2023 r. zaewidencjonowany był 1 obiekt, w którym zgodnie z harmonogramem przeprowadzono jedną urzędową kontrolę żywności.

Zakład funkcjonuje w oparciu o opracowaną dobrą praktykę higieniczną (opracowane niezbędne procedury instrukcje, m in.: procedura w sprawie wydawania posiłków). W kuchni przygotowywane są posiłki od surowca do gotowej potrawy dla 320-330 pacjentów. Posiłki podawane są na naczyniach wielokrotnego użytku. Stawka dzienna żywieniowa na 1 pacjenta wynosi 11 zł. (wsad do kotła). Na posiłek dzienny składa się śniadanie, obiad, kolacja oraz dodatkowo II śniadanie i podwieczorek (zgodnie z zaleceniami lekarza). Żywnienie dietetyczne obejmuje dietę: lekkostrawną, wątrobową, dietę 0 (kleikową, przemysłową), podstawową, cukrzycową, wysokobiałkową, papkową mieloną, bezmleczną, płynną do sondy, trzustkową, niskotłuszczową, wegetariańską oraz bezglutenową. Przeanalizowano jadłospis dekadowy diety podstawowej (na podstawie arkusza oceny dekadowej jadłospisów), który oceniono na 27 pkt. Tym samym sposób żywienia pacjentów jest zadawalający. Stwierdzono iż posiłki są urozmaicone, zawierają w swoim składzie produkty z różnych grup spożywczych: produkty zbożowe lub ziemniaki, warzywa lub owoce, mięso. Śniadania i kolacje są urozmaicone, w większości z dodatkiem warzyw. Posiłki są przygotowywane z naturalnych składników, bez użycia koncentratów spożywczych. Potrawy smażone podawane są nie częściej niż 2 razy w tygodniu. Co najmniej raz w tygodniu podawana jest porcja ryby. Kuchnia stosuje różne techniki kulinarne. W jadłospisie przy posiłkach umieszczony jest wykaz produktów powodujących alergie.

Podczas kontroli stwierdzono następujące nieprawidłowości:

1. Zły stan sanitarno- techniczny sufitu (popękany z licznymi zaciekami i odpryskującą farbą) w korytarzu będącym przejściem z rampy dostaw artykułów spożywczych do windy towarowej służącej do przewozu surowca na poziom - 1. Ponadto skraplająca się woda z sufitu na posadzkę.
2. Zły stan sanitarno - techniczny sufitu oraz ścian (pęknięcia z licznymi zaciekami i odpryskującą farbą) w obieralni warzyw znajdującej się na poziomie - 1.
3. Zły stan sanitarno- techniczny podłogi (pęknięcia oraz ubytki płytek) w obieralni warzyw znajdującej się na poziomie - 1.
4. Zły stan sanitarno- techniczny sufitu (popękany z licznymi zaciekami i odpryskującą farbą) w pomieszczeniu do przechowywania i dezynfekcji jaj znajdującym się na poziomie - 1.
5. Zły stan sanitarno - techniczny sufitu (popękany z licznymi zaciekami i odpryskującą farbą) w pomieszczeniu do przechowywania wody dla pracowników, znajdującym się na poziomie – 1.
6. Zły stan sanitarno - techniczny sufitu (popękany z licznymi zaciekami i odpryskującą farbą) w korytarzu między magazynami, poziom - 1.
7. Zły stan sanitarno - techniczny ścian (pęknięcia z licznymi zaciekami i odpryskującą farbą) w magazynie przechowywania warzyw, poziom - 1.
8. Odpływ z umywalki znajdującej się w korytarzu między chłodniami nieszczelnie połączony z kanalizacją (prowizoryczny odpływ).
9. Zapisy w księdze HACCP (procedury i instrukcje) dot. mycia oraz dezynfekcji naczyń stołowych w kuchni właściwej a także w kuchenkach oddziałowych (z wyjątkiem ZOL odcinek A i B oraz oddziału psychiatrycznego II) niedostosowane do stanu faktycznego (brak wyparzarek). W kuchenkach oraz kuchni głównej dokonywane są czynności mycia i wyparzania naczyń stołowych (za pomocą gorącej wody). Czynności te związane są z możliwością poparzenia wrzątkiem pracownika, który wyparza naczynia ręcznie. Naczynia używane są przez osoby chore co potęguje ryzyko przenoszenia zakażeń, a ręczne wyparzanie może być mało skuteczne.
10. Zły stan sanitarno - techniczny sufitu (liczne zacieki na kasetonach, zalane wodą z widocznymi śladami pleśni) w stołówce zakładu opiekuńczo - leczniczego PIN, poziom 0.
11. Brak siatek ochronnych przeciw insektom w oknie w kuchence oddziałowej zakładu opiekuńczo – leczniczego odcinek A oraz brak siatek ochronnych w stołówce - odcinek B- piętro III.

Wystawiono decyzję merytoryczną.

Blok żywienia w domach opieki społecznej- w 2023 r. zaewidencjonowany był 1 obiekt, w którym przeprowadzono urzędową kontrolę żywności zgodnie z harmonogramem.

Działalność zakładu polega na przygotowywaniu 3 posiłków dziennie w przypadku diety podstawowej oraz lekkostrawnej (śniadanie, obiad, kolacja) oraz 5 posiłków dziennie (dodatkowo II śniadanie i podwieczorek) w przypadku diety cukrzycowej. Stawka dzienna żywienia na 1 osobę wynosi 11,50 zł. Przeanalizowano jadłospis dekadowy. Kuchnia stosuje różne techniki kulinarne, codziennie przygotowywane są dwudaniowe obiady. Mieszkańcy otrzymują dania mięsne i rybne minimum 1 x w tygodniu. W codziennej diecie występują produkty zbożowe i mleczne. W zakładzie posiłki spożywają 143 osoby, w tym osoby na diecie

cukrzycowej i lekkostrawnej. Dla tych pacjentów opracowane zostały specjalistyczne jadłospisy, eliminujące z ich diety produkty zakazane. Zakład funkcjonuje w oparciu o opracowaną i wdrożoną Dobrą Praktykę Higieniczną i Produkcyjną. W Domu Pomocy Społecznej opracowane są zasady GHP oraz GMP, zakład posiada opracowaną księgę HACCP. Na bieżąco – każdego dnia prowadzony jest monitoring temperatur oraz mycia i dezynfekcji w urządzeniach chłodniczych. Do wglądu okazano badania wody. Podłogi i ściany nienasiąkliwe, łatwe do utrzymania w czystości.

Stołówki w żłobkach i domach małego dziecka – w 2023 r. zaewidencjonowane były 4 żłobki. Ilość żłobków w stosunku do roku ubiegłego nie uległa zmianie.

Zgodnie z harmonogramem w jednym ze żłobków odbyła się kompleksowa kontrola sanitarna. Działalność zakładu polega na przygotowywaniu 2 posiłków dziennie. Śniadania i podwieczorki podawane są 7 dzieciom w wieku od 12 miesięcy do 2,5 roku. Stawka dzienna żywieniowa na 1 dziecko wynosi 12,00 zł. Posiłki przygotowywane są z surowców i półproduktów, podawane na naczyniach stołowych. W codziennej diecie występują produkty zbożowe i mleczne. Natomiast obiady dla dzieci przywożone są z restauracji Symfonia Smaku BAKALARKA z Lipna. Dania dostarczane są w termosach, które są własnością firmy cateringowej. Nieprawidłowości podczas kontroli nie stwierdzono.

Stołówki szkolne – w 2023 r. zaewidencjonowane było 28 stołówek, z czego 11 stołówek gotujących obiady i 17 korzystających z cateringu.

W szkołach przeprowadzono 8 kontroli sanitarnych gdzie dokonano oceny żywienia na podstawie analizy jadłospisów. Żywienie dzieci uznano za zgodne. Stan sanitarno- techniczny stołówek nie budził zastrzeżeń.

W wszystkich stołówkach szkolnych znajduje się niezbędne wyposażenie, w tym urządzenia chłodnicze i wyparzarki do naczyń (tam gdzie używa się naczyń stołowych).

W 2023 r. jedynie w 5 stołówkach szkolnych gotowano i podawano obiady dwudaniowe, zaś w pozostałych, w ramach programu dożywiania dzieci, serwowano naprzemiennie zupy z wkładką lub drugie dania. Posiłki były urozmaicone i nie powtarzały się w jadłospisie tygodniowym. W czasie kontroli stołówek szkolnych udzielano instruktaży, dotyczących zasad prawidłowego żywienia, układania jadłospisów, higieny produkcji, itp.

We wszystkich stołówkach został wdrożony system HACCP.

Stawka dzienna przeznaczona na wyżywienie jednego dziecka w poszczególnych placówkach wynosiła od 6,00 zł do 10,00 zł.

Stołówki na koloniach i obozach – w 2023 r. wspólnie z pracownikami HDM oraz NHŚ skontrolowano 12 stołówek kolonijnych i obozowych, na których przeprowadzono 14 kontroli tematycznych. Wypoczynki dla dzieci i młodzieży zlokalizowane były nad jeziorami gminy Wielgie i Skępe oraz w Dobrzyńskim Centrum Sportu i Turystyki w Dobrzyniu n/Wisłą. Półkolonie organizowane były w Szkołach Podstawowych oraz w Motelu MX w Lipnie.

Podczas kontroli wnikliwie przeanalizowano jadłospisy oraz alergeny mogące występować w posiłkach. Sprawdzone płyny do dezynfekcji blatów i urządzeń mających kontakt z żywnością. Stawka dzienna przeznaczona na wyżywienie jednego dziecka wynosiła od 20,00 zł do 75,00 zł. Wszyscy organizatorzy działali w oparciu o GHP/GMP.

Nie stwierdzono odstępstw od przepisów sanitarno-higienicznych na zapleczach kuchennych oraz stołówkach. Wszystkie pomieszczenia zaplecza kuchennego utrzymane w należytej czystości.

Na wycieczkach zorganizowanych na terenie powiatu lipnowskiego nieprawidłowości nie stwierdzono.

Stołówki przedszkolne – w 2023 r. funkcjonowało 27 stołówek przedszkolnych. Zgodnie z harmonogramem skontrolowano 17 stołówek.

We wszystkich obiektach żywienie dzieci na podstawie analizy jadłospisów uznano za prawidłowe, a stan sanitarny obiektów nie budził zastrzeżeń.

W przedszkolach podaje się 3-4 posiłki dziennie. Obiady w każdym z przedszkoli są dwudaniowe. Posiłki są urozmaicone, zawierają dodatki owocowe i warzywne, pieczywo mieszane, produkty mleczne. Przyrządzając posiłki stosuje się różnorodne techniki kulinarne. Dzienna stawka przeznaczona na wyżywienie 1 dziecka wynosiła od 6,00 do 12,00 złotych. We wszystkich skontrolowanych obiektach wdrożono i utrzymywano zasady system HACCP. Żywienie dzieci, uznano za zgodne z rozporządzeniem Ministra Zdrowia z 26 lipca 2016r. w sprawie grup środków spożywczych przeznaczonych do sprzedaży dzieciom i młodzieży w jednostkach systemu oświaty oraz wymagań, jakie muszą spełnić środki spożywcze stosowane w ramach żywienia zbiorowego dzieci i młodzieży w tych jednostkach.

Nie stwierdzono odstępstw od przepisów sanitarno-higienicznych na zapleczach kuchennych oraz stołówkach. Wszystkie pomieszczenia zaplecza kuchennego utrzymane w należytej czystości.

Zakłady usług cateringowych – w 2023 r. działalność prowadziły 4 obiekty zajmujące się głównie gotowaniem obiadów dla zakładów pracy i przygotowaniem potraw dla odbiorców indywidualnych z dostawą na miejsce. W 2023 r. we wszystkich zakładach przeprowadzono urzędowe kontrole żywności - zgodnie z harmonogramem. Działalność jednego z zakładów polega na przygotowywaniu cateringu dietetycznego (tzw. pudełkowego). Jadłospisy opracowywane są przez dietetyka - właścicielkę zakładu. Potrawy przygotowywane są z surowców oraz półproduktów. Posiłki przygotowywane są zgodnie z opisanym procesem technologicznym, każde z dań zawiera wyszczególnione składniki oraz alergeny.

Zakłady zaopatrzone są w niezbędny sprzęt i urządzenia utrzymane w należytych stanie sanitarno-technicznym.

Zakłady posiadają wdrożony system HACCP. Na bieżąco prowadzone są zapisy z monitoringu temperatur urządzeń chłodniczych. Nie stwierdzono nieprawidłowości natury sanitarno-higienicznej. Nie stwierdzono odstępstw od przepisów sanitarno-higienicznych. Obiekty utrzymane w należytej czystości. Stan sanitarny obiektów nie budził zastrzeżeń.

Inne zakłady żywienia - w 2023 r. w grupie tej działało 37 obiektów. Powstał 1 nowy zakład, tj.: sala zabaw, w której organizowane są imprezy okolicznościowe dla dzieci. W obiekcie serwowane są słodycze, przekąski, napoje oraz kawa i herbata w naczyniach wielokrotnego użytku. Zakład posiada opracowane zasady Dobrej Praktyki Higienicznej (opracowana książka HACCP ze wszystkimi procedurami, instrukcjami oraz tabelami do prowadzenia zapisów z monitoringu temperatur oraz mycia i dezynfekcji urządzeń chłodniczych). Podłoga

oraz ściany nienasiąkliwe, łatwe do utrzymania w czystości. Obiekt zabezpieczony jest przed dostępem szkodników. W wyniku przeprowadzonej kontroli stwierdzono, że przyjęte rozwiązania techniczne i organizacyjne spełniają wymagania higieniczno - zdrowotne przewidziane dla tego typu działalności. Stan sanitarny obiektu, nie budził zastrzeżeń. Przeprowadzono 18 kontroli sanitarnych z czego 17 kontroli kompleksowych, 1 kontrola tematyczna (zatwierdzająca).

Zakłady posiadają wdrożony system HACCP. Na bieżąco prowadzone są zapisy z monitoringu temperatur urządzeń chłodniczych. Nie stwierdzono nieprawidłowości natury sanitarno-higienicznej. Obiekty utrzymane w należytej czystości. Stan sanitarny obiektów nie budził zastrzeżeń.

Ponadto na terenie powiatu lipnowskiego funkcjonują 2 bloki żywienia Ośrodków Pomocy Społecznej, jest to: obiekt w Kikole, zajmujący się dożywianiem ludzi potrzebujących a także blok żywienia Miejskiego Ośrodka Pomocy Społecznej w Lipnie ul. Włocławska 16.

Do innych zakładów żywienia zalicza się także Niepubliczny Zakład Opieki Zdrowotnej „WIMED” Zakład Opiekuńczo- Leczniczy w Suradówku, gm. Wielgie. W 2023 r. nie przeprowadzono w nim kontroli.

Kolejnym obiektem jest Niepubliczny Zakład Opieki Zdrowotnej - Ośrodek rehabilitacji „WIMED” zlokalizowany w Skępem przy ul. Warszawskiej 2. Jest to zakład rehabilitacyjny oferujący ewentualne całodzienne żywienie pacjentów i osobom towarzyszącym. W 2023 r. przeprowadzono w nim urzędową kontrolę – nieprawidłowości nie stwierdzono. Działalność zakładu polega na przygotowywaniu potraw z surowców i półproduktów dla pensjonariuszy ośrodka rehabilitacyjnego i w zależności od potrzeb dla ich rodzin. Istnieje również możliwość spożywania posiłków przez osoby korzystające z doraźnych zabiegów. W obiekcie przygotowywane i dostarczane są również posiłki dla ok. 75 pensjonariuszy NZOZ WIMED Zakładu Opiekuńczo-Leczniczego, Suradówek 26A, 87-603 Wielgie. Posiłki te dostarczane są w termosach. Otrzymane posiłki przekładane są na miejscu na talerze przez wyznaczony personel. Zakład funkcjonuje w oparciu o opracowaną i wdrożoną dobrą praktykę higieniczną (opracowana Księga HACCP wraz ze wszystkimi procedurami, instrukcjami oraz tabelami do zapisów z monitoringów). Przeanalizowano jadłospis miesięczny, w którym opracowane są również receptury wszystkich posiłków wraz z wypisanymi składnikami oraz alergenami mogącymi występować w danej potrawie. Zaopatrzenie w produkty spożywcze odbywa się regularnie, ok. 1-2 razy w tygodniu.

Kolejne obiekty z tej grupy to: Ośrodek Terapii Uzależnień w Dyblinie, Dzienny dom pobytu w Mokowie, Środowiskowy Dom Samopomocy w Suminie i Dzienny Ośrodek Rehabilitacyjny dla dzieci w Wierzbicku, Dom Dziennego Pobytu Dzieci w Złowodach 47 gm. Wielgie (działalność zawieszona) oraz Sala Imprez Okolicznościowych dla Dzieci w Lipnie.

W jednym z obiektów przeprowadzono kontrolę sanitarną, tj. Dzienny dom pobytu w Mokowie. Zakład prowadzi żywienie cateringowe tj. śniadanie oraz obiad dwudaniowy dla 25 osób dziennie. Żywieniowa stawka dzienna na jednego podopiecznego wynosi 50 zł. Placówka ma podpisaną umowę z zakładem żywienia zbiorowego i usług cateringowych. W jadłospisie przy posiłkach umieszczony jest wykaz produktów powodujących alergie. Wszystkie posiłki dostarczane są do zakładu dwa razy dziennie w specjalnie do tego celu dostosowanych termosach, będących własnością firmy cateringowej. Dania porcjowane są na

miejscu przez pracowników ośrodka, posiadających aktualne badania do celów sanitarno - epidemiologicznych i podawane na naczyniach wielokrotnego użytku. W obiekcie opracowano i wdrożono księgę HACCP zawierającą wszystkie niezbędne procedury i instrukcje. Zakład działa w oparciu o dobrą praktykę higieniczną GHP. Przy umywalkach zawieszono instrukcje mycia rąk. Na bieżąco prowadzone są zapisy z monitoringu temperatur w urządzeniu chłodniczym. Urządzenia sanitarne zaopatrzone w bieżącą zimną i gorącą wodę.

Nie stwierdzono nieprawidłowości sanitarno - higienicznych oraz sanitarno - technicznych. Stan obiektu w momencie kontroli nie budził zastrzeżeń.

Wytwórnice materiałów i wyrobów do kontaktu z żywnością - w grupie tej funkcjonują 2 obiekty: P.P.H.U. „ORPAK” w Szpiegowie 30, 87-610 Dobrzyń n. Wisłą. W zakładzie odbyła się urzędowa kontrola żywności - zgodnie z harmonogramem. Działalność zakładu polega na produkcji opakowań kartonowych, worków papierowych, oraz produktów z folii LDPE. Do kontaktu z żywnością produkuje się wielowarstwowe worki papierowe powlekane polietylenem (do wglądu okazano świadectwo jakości zdrowotnej Narodowego Instytutu Zdrowia Publicznego PZH). Zakład funkcjonuje w oparciu o opracowaną i wdrożoną Dobrą Praktykę Produkcyjną oraz posiada opracowaną księgę HACCP zawierającą procedury, instrukcje, procesy technologiczne – do wglądu okazano proces technologiczny wielowarstwowych worków papierowych powlekanych polietylenem. Stan sanitarny obiektu nie budzi zastrzeżeń. W zakładzie podłogi i ściany nienasiąkliwe, łatwe do utrzymania w czystości. Nieprawidłowości natury sanitarno- higienicznej nie stwierdzono. Obiekt utrzymany w należytej czystości.

Kolejny zakład: SEDAN, ul. Leśna 5a, 87-605 Tłuchowo zajmujący się konfekcjonowaniem podkładek z tworzywa sztucznego do żywności przechowywanej w lodówkach. W zakładzie tym nie przeprowadzono kontroli w 2023 r.

Miejsca obrotu materiałami i wyrobami do kontaktu z żywnością – tak samo jak w roku poprzednim zaewidencjonowane są 4 sklepy przemysłowe, w których sprzedawane są między innymi artykuły gospodarstwa domowego, przeznaczone do kontaktu z żywnością.

9. Zapobiegawczy nadzór sanitarny.

W 2023 roku pion zapobiegawczego nadzoru sanitarnego Państwowej Inspekcji Sanitarnej realizował ustawowe obowiązki i zadania w zakresie ochrony zdrowia publicznego, polegające na opiniowaniu lub uzgadnianiu pod względem wymogów sanitarno – higienicznych i zdrowotnych (tabela 1):

- miejscowych planów zagospodarowania przestrzennego gmin,
- zakresu i stopnia szczegółowości informacji wymaganych w prognozie oddziaływania na środowisko dla miejscowego planu zagospodarowania przestrzennego,
- wniosków dotyczących konieczności przeprowadzenia oceny oddziaływania przedsięwzięcia na środowisko a w przypadku stwierdzenia takiej potrzeby – co do zakresu raportu o oddziaływaniu przedsięwzięcia na środowisko,
- wniosków o opinię sanitarną przed wydaniem decyzji o środowiskowych

uwarunkowaniach zgody na realizację przedsięwzięć mogących potencjalnie znacząco oddziaływać na środowisko, jeżeli obowiązek przeprowadzenia oceny oddziaływania przedsięwzięcia na środowisko został stwierdzony,

- dokumentacji projektowych inwestycji,
- wniosków dotyczących uzgodnień do decyzji o warunkach zabudowy,
- wniosków dotyczących uzgodnień do decyzji o ustaleniu lokalizacji inwestycji celu publicznego,
- innych dokumentacji, koncepcji itp.

Ponadto zapobiegawczy nadzór sanitarny prowadził działalność kontrolną i uczestniczył w oddawaniu do użytku obiektów budowlanych (tabela 1) wydając opinie w związku ze zgłoszonym zamiarem przystąpienia do użytkowania.

Zwracał uwagę między innymi na:

- minimalizowanie wielkości obszaru oddziaływania nowo powstałych obiektów na miejsca przebywania ludzi,
- zapewnienie właściwej gospodarki wodno - ściekowej, w tym zaopatrzenie ludności w wodę przeznaczoną do spożycia przez ludzi,
- prawidłowe gromadzenie i unieszkodliwianie odpadów (w tym niebezpiecznych) w sposób nie zagrażający życiu i zdrowiu ludzi,
- zabezpieczenie ludzi przed uciążliwością związaną z nowymi obiektami poprzez zastosowanie odpowiednich rozwiązań technicznych i technologicznych ograniczających lub eliminujących występowanie czynników szkodliwych dla środowiska i zdrowia ludzi,
- zagwarantowanie odpowiednich warunków pobytu ludzi w budynkach poprzez zastosowanie m.in. odpowiednich i bezpiecznych pod względem zdrowotnym materiałów budowlanych, a także zapewnienie prawidłowej funkcji pomieszczeń z punktu widzenia wymagań sanitarno-higienicznych;
- zapewnienie odpowiednich warunków higienicznych i zdrowotnych pracy osobom zatrudnionym w zakładach pracy.

W związku z działalnością kontrolną prowadzoną w zakresie nadzoru zapobiegawczego w 2023 roku przeprowadzono łącznie 39 kontroli sanitarnych w związku z dopuszczeniem nowych obiektów do użytkowania lub rozpoczęciem nowej działalności w obiektach istniejących, niewymagających uzyskania pozwolenia na użytkowanie.

Dokonywane kontrole sanitarne dotyczyły m.in. stadionu gminnego, Miejsko - Gminnego Ośrodka Pomocy Społecznej, laboratorium, rozbudowy ośrodka rehabilitacji, przebudowy SUW, budynków usługowo-handlowych, hali produkcyjno-magazynowej, przebudowy świetlicy, rozbudowy budynku okręgowej stacji pojazdów, budowy hali produkcyjnych, budowy hali sportowej, budowy szkoły muzycznej, działalności wypieku ciast i tortów, obiektów gastronomicznych, zakładów fryzjerskich i kosmetycznych, myjni samochodowej, przebudowy bloku operacyjnego i oddziału neurologicznego szpitala, warsztatu samochodowego, budynku mieszkalnego wielorodzinnego..

Pion zapobiegawczego nadzoru sanitarnego uczestniczył w oddawaniu do użytku obiektów budowlanych wydając w tym zakresie stosowne opinie sanitarne. W 2023 roku wydano łącznie 28 opinii dotyczących pozwolenia na użytkowanie obiektów budowlanych. Nie wydano żadnego sprzeciwu na użytkowanie zgłoszonych obiektów.

W przypadku stwierdzenia podczas kontroli nieprawidłowości wydawane były zalecenia pokontrolne. W tej sytuacji opinie były wydawane po udokumentowaniu wykonania zaleceń zawartych w protokole kontroli sanitarnej. W przypadku braku możliwości wykonania nieprawidłowości przed upływem ustawowego terminu 14 dni, opinie wydawane były z uwagami.

Wszystkie odbiory dokonywane są wspólnie z kierownikami sekcji, która obejmuje nadzorem rozpoczynający działalność obiekt.

Tabela 1 – Zestawienie czynności NNZ w 2023 roku

Lp.	Rodzaj czynności	Ilość
1.	Uzgodnienia projektów budowlanych	19
2.	Uzgodnienia zakresu i stopnia szczegółowości informacji wymaganych w prognozie oddziaływania na środowisko	2
3.	Opiniowanie miejscowych planów zagospodarowania przestrzennego	5
4.	Wydawanie opinii w sprawie potrzeby przeprowadzenia oceny oddziaływania przedsięwzięcia na środowisko	65
5.	Opiniowanie warunków realizacji przedsięwzięcia przed wydaniem decyzji o środowiskowych uwarunkowaniach	4
6.	Zajmowanie stanowiska w formie opinii dotyczącego pozwolenia na użytkowanie obiektów	28
7.	Inne sprawy	301
RAZEM		424
8.	Kontrole w związku z dopuszczeniem do użytkowania lub rozpoczęciem nowej działalności	39

10. Działania z zakresu Profilaktyki Zdrowotnej.

Głównym celem w działalności profilaktyki zdrowotnej jest edukacja zdrowotna w zakresie zdrowego stylu życia, zapobiegania chorobom niezakaźnym wynikającym z niewłaściwych zachowań zdrowotnych oraz chorobom zakaźnym. Jest on osiąganym poprzez:

- kształtowanie prozdrowotnego stylu życia społeczeństwa,
- tworzenie środowiska życia, pracy i nauki sprzyjającego zdrowiu,
- aktywizowanie jednostek samorządu terytorialnego i organizacji pozarządowych do działań na rzecz zdrowia.

Działania podejmowane są w oparciu o:

- ustawę o Państwowej Inspekcji Sanitarnej z dnia 14 marca 1985r.,
- zalecenia Światowej Organizacji Zdrowia, Komisji Europejskiej, Ministerstwa Zdrowia,
- aktualną sytuację epidemiologiczną oraz potrzeby zdrowotne społeczności lokalnych, problemy zdrowotne w skali kraju, województwa i powiatów to, obok innych chorób zakaźnych

między innymi HIV/AIDS, a także choroby niezakaźne takie jak: nadwaga, otyłość, szeroko pojęte uzależnienia, choroby nowotworowe, cyberprzemoc.

Państwowa Inspekcja Sanitarna podejmuje działania zapobiegawcze w formie programów edukacyjnych i innych przedsięwzięć adresowanych głównie do dzieci i młodzieży oraz akcji interwencyjnych adresowanych do ogółu społeczeństwa.

„Czyste Powietrze wokół nas”

Celem programu jest:

- Zwiększenie umiejętności dzieci w zakresie radzenia sobie w sytuacjach, gdy przebywają w zadymionych pomieszczeniach lub gdy dorośli palą przy nich tytoń.
- Wzrost kompetencji rodziców w zakresie ochrony dzieci przed ekspozycją na dym tytoniowy.
- Zwiększenie wrażliwości dzieci na szkodliwość dymu papierosowego.
- Zwiększenie wiedzy na temat skutków palenia papierosów.

Grupa docelowa - dzieci 5 i 6 letnie uczęszczające do przedszkoli, rodzice i opiekunowie, personel pedagogiczny.

Formy realizacji:

- narady przedszkolnych koordynatorów programu,
- dystrybucja materiałów edukacyjnych połączona z poradnictwem metodycznym,
- współorganizacja konkursu plastycznego pt., „Dinuś pogromca dymu tytoniowego”,
- czuwanie nad właściwym przebiegiem realizacji działań programowych w placówkach przedszkolnych.

W programie wzięło udział 61 dzieci.

„Trzymaj Formę”

Głównym celem programu była edukacja w zakresie trwałego kształtowania prozdrowotnych nawyków wśród młodzieży szkolnej i ich rodzin poprzez promocję zasad aktywnego stylu życia i zbilansowanej diety, w oparciu o odpowiedzialność indywidualną i wolny wybór jednostki. Program skierowany był do uczniów klas V – VIII szkół podstawowych.

Celami szczegółowymi programu było:

- pogłębienie wiedzy o znaczeniu prawidłowo zbilansowanej diety i aktywności fizycznej dla organizmu człowieka,
- kształtowanie postaw i zachowań związanych z prawidłowym żywieniem, odpowiednią, jakością zdrowotną żywności i aktywnością fizyczną,
- dostarczenie wiedzy o informacjach zamieszczonych na opakowaniach produktów spożywczych i umiejętności korzystania z nich.

W 2023 r. przeprowadzono 3 prelekcje zmierzające do zwiększenia świadomości uczestników programu dotyczącej wpływu żywienia i aktywności fizycznej na zdrowie. Program objął 1325 uczniów szkół podstawowych.

W ramach programu odbył się konkurs wiedzy o zdrowym stylu życia Trzymaj Formę! Adresowany był do uczniów klas VI, VII i VIII szkół podstawowych zainteresowanych zdobyciem i pogłębianiem wiedzy z zakresu zdrowego stylu życia w szczególności uwzględniającej tematykę zbilansowanej diety i aktywności fizycznej.

Konkurs skierowany był zarówno do szkół, które uczestniczyły w Ogólnopolskim Programie Edukacyjnym „Trzymaj Formę!”, jak i do tych placówek, które nie realizują Programu. Ponadto w Szkole Podstawowej nr 2 w Lipnie zorganizowano konkurs plastyczny „Zdrowie smaku”. Laureaci otrzymali nagrody ufundowane przez Państwowego Powiatowego Inspektora Sanitarnego w Lipnie.

„ARS, czyli jak dbać o miłość”

Program edukacyjny "ARS, czyli jak dbać o miłość?" realizowany jest w ramach Projekt KIK/68 „Profilaktyczny program w zakresie przeciwdziałania uzależnieniu od alkoholu, tytoniu i innych środków psychoaktywnych” współfinansowany ze środków Szwajcarsko – Polskiego Programu Współpracy.

Głównym celem programu jest edukacja w zakresie skutków zdrowotnych i społecznych używania substancji psychoaktywnych. Wyjątkowość programu polega na kompleksowym podejściu do profilaktyki uzależnień w kontekście wartości wyznawanych przez młodych ludzi.

Program skierowany jest do młodzieży w wieku 15-19 lat, ale zawiera również elementy angażujące ich rodziców.

Do programu przystąpiło 6 szkół ponadpodstawowych w powiecie lipnowskim. W programie uczestniczyło 458 uczniów oraz 232 rodziców.

„Podstępne WZW”

Program edukacyjny skierowany do uczniów szkół ponadpodstawowych, którego głównym celem jest podniesienie wiedzy na temat profilaktyki zakażeń HAV, HBV i HCV. Kształtowanie zachowań zdrowotnych, w tym również w zakresie przeciwdziałania chorobom zakaźnym, stanowi ważny element działań edukacyjnych w szkole. Główne cele programu to:

- Przekazanie wiedzy na temat ryzyka zakażeń HAV, HBV i HCV,
- Uświadomienie zagrożeń i zasad profilaktyki,
- Pobudzenie do refleksji nad własnymi zachowaniami zdrowotnymi,
- Kształtowanie prawidłowych zachowań w stosunku do osób zakażonych.

Program skierowany jest do szkół uczniów ponadpodstawowych, a także rodziców i kadry pedagogicznej.

Realizując program przekazano informacje dotyczące roli wątroby w naszym organizmie, podstawowe dane na temat zakażeń HAV, HBV i HCV. Omówiono drogi zakażenia, objawy i przebieg choroby, a także diagnostykę, leczenie oraz profilaktykę.

Do programu przystąpiły 4 szkoły ponadpodstawowe. W programie uczestniczyło 526 uczniów oraz 105 rodziców.

„Znamię! Znam je?,,

Jest to program edukacyjny kierowany do młodzieży szkół podstawowych klas VII i VIII oraz ponadpodstawowych klas I-II. Cele programu to upowszechnienie wiedzy na temat czerniaków, budowanie postaw prozdrowotnych u młodzieży ponadgimnazjalnej, nabycie przez uczniów umiejętności rozpoznawania czerniaka, nauczenie regularnego samobadania skóry, przekazanie wiedzy o czynnikach podnoszących ryzyko zachorowania na czerniaka oraz zasadach ochrony przed tym nowotworem.

Program realizowano w 2 szkołach ponadpodstawowych. W programie uczestniczyło 526 uczniów. Szkolni koordynatorzy programu zostali przygotowani do realizacji programu biorąc udział w zorganizowanej naradzie.

„Profilaktyka HIV/AIDS”

Cele realizowanych działań to podniesienie poziomu wiedzy na temat HIV/AIDS oraz zmiany postaw ze szczególnym uwzględnieniem odpowiedzialności za własne zdrowie i życie, a także rozwijanie u uczniów zainteresowań problemem HIV/AIDS. Przeprowadzono 16 prelekcji na terenie powiatu lipnowskiego. Działania edukacyjne podjęto w szkołach, ale także na obozach sportowych, koloniach, półkoloniach letnich i obozach harcerskich.

Kształtowanie postawy akceptacji wobec osób zakażonych wirusem HIV i chorych na AIDS.

„Bieg po zdrowie”

Grupa, do której skierowany był program, to dzieci w IV klasie szkoły podstawowej (grupa wiekowa 9-10 lat). Główne cele programu to:

- opóźnienie lub zapobiegnięcie inicjacji tytoniowej wśród dzieci i młodzieży,
- pokazanie atrakcyjności życia w środowisku wolnym od dymu tytoniowego,
- zwiększanie wiedzy i umiejętności uczniów na temat zdrowia w kontekście szkodliwości palenia papierosów.

Zajęcia w programie „Bieg po zdrowie” realizowane były za pomocą bardzo zróżnicowanych metod aktywizujących, które dostosowano do wieku odbiorców. Podstawą zajęć było stymulowanie kreatywności i aktywności. Program skierowany był także do rodziców i opiekunów uczniów, gdyż zwiększa to skuteczność programów profilaktycznych.

Do udziału w programie przystąpiły 4 szkoły. W programie uczestniczyło 118 uczniów.

„Chroń się przed kleszczami wszystkimi sposobami”

Program edukacyjny dotyczący profilaktyki chorób odkleszczowych dla placówek wychowania przedszkolnego i szkół podstawowych.

Główne cele programu to:

- podniesienie poziomu wiedzy o kleszczach i chorobach odkleszczowych,
- poznanie sposobów zapobiegania chorobom odkleszczowym,
- uświadomienie wagi problemu ugryzień przez kleszcze.

Podczas działań edukacyjnych w ramach w/w programu uczniowie zdobyli wiedzę na temat miejsc występowania kleszczy i zagrożeń związanych z ugryzieniem przez te pajęczaki, poznali sposoby przenoszenia się kleszczy na zwierzęta i ludzi, a także sposoby zapobiegania atakom.

Do udziału w programie przystąpiły 4 przedszkola oraz 7 szkół podstawowych. Łącznie 399 uczniów.

„Bezpieczne wakacje”

Celem akcji było podniesienie poziomu bezpieczeństwa zdrowotnego dzieci i młodzieży przebywających w placówkach wypoczynku letniego na terenie powiatu lipnowskiego. Kampania skierowana była do dzieci, młodzieży, kadry pedagogicznej, opiekunów kolonii, rodziców i opiekunów oraz ogółu społeczeństwa. Jej celem było stworzenie bezpiecznych warunków wypoczynku dzieci i młodzieży w zakresie bezpiecznych zachowań zdrowotnych podczas wypoczynku letniego oraz zwrócenie szczególnej uwagi na: bezpieczne korzystanie

z kąpeli słonecznych, profilaktykę uzależnień (tytoń, alkohol, narkotyki w tym dopalacze), profilaktykę boreliozy i odkleszczowego zapalenia mózgu.

Podczas trwania kolonii, półkolonii i obozów przeprowadzono 12 działań edukacyjnych dla 313 uczestników. W ramach współpracy spotkania edukacyjne były przeprowadzane również przez funkcjonariusza z Komendy Powiatowej Policji w Lipnie.

„Zdrowie psychiczne. Radzenie sobie ze stresem”

Program adresowany do uczniów klas VII-VIII szkół podstawowych oraz młodzieży szkół ponadpodstawowych. Celem było zdobycie przez uczniów wiedzy na temat stresu i podstawowych sposobów radzenia sobie ze stresem.

Do udziału w programie przystąpiło 5 szkół podstawowych oraz 1 szkoła ponadpodstawowa. W programie uczestniczyło 205 uczniów.

„Wybierz życie. Pierwszy krok”

Program edukacyjny obejmujący tematykę profilaktyki raka szyjki macicy, oparty był na stworzeniu świadomości zagrożenia rakiem szyjki macicy i innych chorób wywołanych zakażeniem wirusem HPV u młodych ludzi. Odbiorcami programu byli uczniowie klas VII-VIII szkoły podstawowej oraz szkół ponadpodstawowych (dziewczeta i chłopcy), rodzice i opiekunowie uczniów oraz kadra pedagogiczna szkół.

Cele programu:

- Zwiększenie poziomu wiedzy na temat profilaktyki raka szyjki macicy i roli wirusa HPV w jego powstawaniu.
- Kształtowanie świadomości na temat czynników zwiększających ryzyko raka szyjki macicy (profilaktyka pierwotna i wtórna).
- Motywowanie kobiet do regularnego poddawania się badaniom profilaktycznym przez całe życie.
- Przygotowanie młodzieży do roli liderów edukacji zdrowotnej w środowisku lokalnym.
- Dostarczenie informacji o świadczeniodawcach wykonujących badania cytologiczne

Do udziału w programie przystąpiła 1 szkoła ponadpodstawowa. W programie uczestniczyło 267 uczniów.

„Skąd się biorą produkty ekologiczne”

Grupa, do której skierowany był program to dzieci uczęszczające do przedszkoli w wieku 5-6 lat. Celem programu było zwiększanie świadomości i wiedzy na temat rolnictwa ekologicznego oraz budowanie właściwych nawyków żywieniowych od najmłodszych lat. Program był skierowany także do rodziców i opiekunów dzieci, gdyż zwiększa to skuteczność programów profilaktycznych. Podczas przeprowadzanych prelekcji uczestnicy programu uczyli się skąd się biorą produkty ekologiczne, dlaczego warto je wybierać, jakie są zalecenia zdrowego stylu życia oraz jak przestrzegać zasad higieny. Zajęcia w programie „Skąd się biorą produkty ekologiczne” realizowane były również poprzez wykorzystanie dedykowanej dzieciom publikacji i filmu animowanego „Skąd się biorą produkty ekologiczne”.

W powiecie lipnowskim do programu przystąpiły 2 przedszkola, łącznie 56 dzieci.

„Profilaktyka chorób pasożytniczych – owsica, wszawica i świerzbu”

Celem programu było ograniczenie szerzenia się chorób pasożytniczych wśród dzieci w wieku przedszkolnym i wczesnoszkolnym. Podczas spotkań edukacyjnych postawiono głównie na wyrabianie u dzieci świadomego nawyku stosowania zasad higieny osobistej oraz zwiększenie wiedzy rodziców i nauczycieli na temat chorób pasożytniczych, a także sposobów im zapobiegania ze szczególnym uwzględnieniem wszawicy, owsicy i świerzbu.

Do udziału w programie przystąpiły 3 przedszkola oraz 7 szkół podstawowych. W programie uczestniczyło 1083 uczniów.

„Przyjazny tornister”

Interwencja skierowana była do uczniów szkół podstawowych. Celem było usystematyzowanie wiedzy na temat wybranych czynników wpływających na postawę ciała, w tym:

- uświadomienie wpływu noszenia ciężkiego tornistra na postawę ciała,
- ukształtowanie umiejętności właściwego pakowania tornistra,
- wzbogacenie wiedzy na temat cech prawidłowo dobranego tornistra.

Do udziału realizacji przedsięwzięcia przystąpiły 3 szkoły. W programie uczestniczyło 212 uczniów.

„Dobre sposoby na zakaźne choroby”

Program kierowany dla dzieci 5-6 lat oraz uczniów I klasy szkoły podstawowej. Podczas spotkań edukacyjnych skupiono się na przekazaniu uczniom wiedzy dotyczącej profilaktyki chorób zakaźnych, kształtowaniu postawy prozdrowotnej wśród dzieci i młodzieży oraz doskonaleniu umiejętności współpracy w zespole, skutecznej komunikacji interpersonalnej.

Do udziału realizacji przedsięwzięcia przystąpiło 11 szkół. W programie uczestniczyło 273 uczniów.

„Dopalacze” – trzecia strona zjawiska

Podstawowym założeniem programu było poszerzenie wiedzy uczniów na temat negatywnego wpływu „dopalaczy” na zdrowie i życie człowieka oraz kształtowanie postawy asertywnej wobec osób proponujących ich zażycie. Program kierowany był do uczniów klas VII-VIII szkół podstawowych oraz szkół ponadpodstawowych. Do udziału w realizacji programu przystąpiły 3 szkoły podstawowe. Przeprowadzono 3 prelekcje, w których uczestniczyło 253 uczniów.

„Profilaktyka chorób zakaźnych”

W ramach profilaktyki chorób zakaźnych w Szkole Podstawowej nr 2 w Lipnie zorganizowano konferencję skierowaną do obywateli Ukrainy mieszkających w Polsce. Spotkanie w języku ukraińskim poprowadził lekarz specjalista higieny ogólnej, asystent Wojewódzkiej Stacji Sanitarno-Epidemiologicznej w Bydgoszczy. Podczas konferencji przybliżono obowiązujące w Polsce zasady przeprowadzania szczepień ochronnych oraz omówiono najpowszechniejsze choroby zakaźne, ich objawy i profilaktykę. Ponadto porównano ukraiński i polski kalendarz szczepień ochronnych i zachęcano do prowadzenia zdrowego stylu życia wskazując nawyki korzystne dla naszego zdrowia. Podczas prelekcji uczestnicy otrzymali materiały edukacyjne.

„Szczepienia ochronne. Europejski Tydzień Szczepień”

W dniach 24-30 kwietnia 2023 r. obchodziliśmy Europejski Tydzień Szczepień. Hasło przewodnie tego wydarzenia to #KażdaDawkaSzczepionkisięLiczy. Inicjatywie patronowała Światowa Organizacja Zdrowia. Celem wydarzenia było zwiększenie świadomości społecznej na temat szczepień oraz podkreślanie ich znaczenia w ochronie zdrowia i życia. #KażdaDawkaSzczepionkisięLiczy to również apel o zaangażowanie całego społeczeństwa w terminową realizację szczepień i podkreślenie potrzeby szczepienia przeciw COVID-19, zwłaszcza w grupach ryzyka.

Inicjatywy podejmowane w ramach Europejskiego Tygodnia Szczepień 2023:

- w szkołach przeprowadzono 6 prelekcji, w których uczestniczyło 282 osoby, szczególną uwagę zwrócono na zwiększenie świadomości społecznej na temat korzyści wynikających ze szczepień oraz ryzyka związanego ze spadkiem wskaźników zaszczepienia,
- na portalu społecznościowym, tj. facebook zamieszczano informację podkreślającą znaczenie szczepień,
- w szkołach zorganizowano punkty edukacyjne zachęcają osoby w każdym wieku do korzystania ze szczepień oraz przeprowadzono dystrybucję materiałów edukacyjnych.

„Światowy Dzień Bez Tytoniu”

31 maja to Światowy Dzień bez Tytoniu. Początki jego obchodów sięgają aż 1987 roku. Hasło ogłoszone przez Europejskie Biuro Światowej Organizacji Zdrowia brzmi: „Potrzebujemy żywności, nie tytoniu”. W szkołach przeprowadzono 5 prelekcji, które były okazją do zwrócenia uwagi na powszechność nałogu palenia papierosów i jego negatywne skutki zdrowotne. W Szkole Podstawowej w Chalinie odbył się hapenning z okazji „Światowego Dnia Bez Tytoniu” w ramach którego młodzież wykonywała prace plastyczne. Przeprowadzono dystrybucję materiałów edukacyjnych.

Akcja edukacyjna dotycząca grzyboznawstwa i profilaktyki zatruc grzybami

Prowadzone w ramach akcji działania informacyjno-edukacyjne miały na celu szerzenie wiedzy na temat grzybów, kształtowanie postaw i zachowań prozdrowotnych dotyczących zatruc pokarmowych grzybami oraz zwrócenie uwagi na bezpieczne grzybobranie.

Na portalu społecznościowym, tj. facebook zamieszczano szereg informacji na temat podstawowych zasad podczas grzybobrania.

W siedzibie Powiatowej Stacji – Sanitarno Epidemiologicznej w Lipnie klasyfikatorzy grzybów posiadający uprawnienia do oceny grzybów świeżych prowadzą poradnictwo.

W 2023 r. w ramach współpracy z Nadleśnictwem Skrwilno pracownicy PSSE wzięli udział w zawodach w grzybobraniu oceniając zbiory uczestników.

„Europejski Dzień Wiedzy o Antybiotykach i Światowy Tydzień Wiedzy o Antybiotykach 2023”

Głównym celem było zwrócenie uwagi i poprzez prowadzone działania podniesienie świadomości społeczeństwa, na temat zjawiska narastania i rozprzestrzeniania się oporności na antybiotyki wśród drobnoustrojów wywołujących zakażenia u człowieka.

Zorganizowano ekspozycję materiałów informacyjno – edukacyjnych w szpitalu w Lipnie. Wystawa tematyczna składała się z plakatów informacyjnych.

W 2023 roku prowadzono portal społecznościowy, tj. facebook, na którym regularnie udostępniane były posty informacyjno – edukacyjne celem dotarcia do jak największej liczby odbiorców powiatu lipnowskiego oraz pobudzania aktywności społecznej do działań na rzecz własnego zdrowia.

Podczas podejmowanych działań edukacyjnych w ramach realizowanych programów na bieżąco prowadzono rozdawnictwo materiałów edukacyjnych.

Wnioski

Wszystkie placówki znajdujące się na terenie podległym PSSE w Lipnie były na bieżąco informowane o aktualnej ofercie z zakresu profilaktyki zdrowotnej. Efekty uzyskane w edukacji prozdrowotnej pokazały, że zainteresowanie udziałem w zorganizowanych formach pracy profilaktycznej było zgodne z zakładanymi celami. Kreatywność przedszkolnych i szkolnych realizatorów zajęć była skoncentrowana na odpowiedzialności za własne zdrowie. Należy uznać, że proponowane interwencje programowe a także działania akcyjne stanowiły ważny element w pomnażaniu potencjału zdrowotnego