

MINISTERSTWO ROLNICTWA I ROZWOJU WSI
DEPARTAMENT RYNKÓW ROLNYCH
ZINTEGROWANY SYSTEM ROLNICZEJ INFORMACJI RYNKOWEJ

Podstawa prawna: Ustawa o rolniczych badaniach rynkowych z 30 marca 2001 r.

WYDZIAŁ INFORMACJI RYNKOWEJ

RYNEK MIĘSA WIEPRZOWEGO

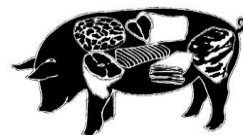

NR 41/2021

Notowania¹ za okres **11-17.10.2021** r.

czwartek, 21 października 2021 r.

Spis treści

| | |
|--|----|
| 1. Zakupy świń rzeźnych | 2 |
| 1.1. Ceny zakupu tuczników wg EUROP w Polsce i regionach | 2 |
| 1.2. Ceny zakupu świń rzeźnych wg wagi żywej | 3 |
| 1.3. Struktura zakupu świń rzeźnych w Polsce..... | 3 |
| 2. Sprzedaż wieprzowiny | 4 |
| 2.1. Ceny sprzedaży półtuszy wieprzowych w Polsce i makroregionach | 4 |
| 2.2. Ceny sprzedaży mięsa wieprzowego w Polsce..... | 6 |
| 2.3. Ceny prosiąt na targowiskach | 6 |
| 3. Graficzne prezentacje cen zakupu i sprzedaży na rynku wieprzowiny..... | 7 |
| 4. Miesięczne analizy cenowe | 8 |
| 5. Pogłowie trzody chlewnej w grudniu 2020 roku (dane wstępne) Źródło: GUS | 11 |
| 6. Handel zagraniczny wieprzowiną trzodą żywą i mięsem wieprzowym..... | 12 |

¹ Badanie cen zakupu i sprzedaży w zakładach mięsnych prowadzone jest na reprezentatywnej próbie. Ceny zakupu rejestrowane są wg klas jakości handlowej EUROP zgodnie z rozporządzeniem Parlamentu Europejskiego i Rady (UE) nr 1308/2013 z dnia 17 grudnia 2013 r. ustanawiającego wspólną organizację rynków produktów rolnych oraz uchylającego rozporządzenia Rady (EWG) nr 922/72, (EWG) nr 234/79, (WE) nr 1037/2001 i (WE) nr 1234/2007 (Dz. Urz. UE L 347 z 20.12.2013, str. 671) i rozporządzeniem Komisji (WE) nr 1249/2008 z dnia 10 grudnia 2008 r. r. ustanawiającym szczegółowe zasady wdrożenia wspólnotowych klasyfikacji tusz wołowych, wieprzowych i baranich oraz raportowania ich cen (Dz. U. Nr L 337 z 16.12.2008, str. 3, z późn.zm.) oraz rozporządzeniem Ministra Rolnictwa i Rozwoju Wsi z dnia 4 lutego 2009 r. w sprawie szczegółowych warunków ustalania klasy jakości handlowej tusz wieprzowych (Dz.U. z 19.02.2009 r., Nr 28, poz. 181).

Ceny zakupu zbierane są dla masy poubojowej schłodzonej.

Badanie cen prosiąt prowadzone jest na targowiskach, na których dokonywany jest obrót prosiętami, a ceny liczone są jako średnie arytmetyczne zrealizowanych transakcji.

Ceny zakupu i sprzedaży nie zawierają podatku VAT.

Daty prezentowane w tabelach oznaczają ostatni dzień analizowanego tygodnia (poniedziałek - niedziela).

1. Zakupy świń rzeźnych

1.1. Ceny zakupu tuczników wg EUROP w Polsce i regionach

Tab. 1 Średnie ceny netto (bez VAT) zakupu świń rzeźnych wg klasyfikacji poubojowej EUROP masa schłodzona [MPS]; -masa poubojowa ciepła [MPC]

| SKUP | | | | | | | | |
|---|--------------|--------------|--------------|--------------|-----------------------|-------------|------------------------------------|---------------------------|
| Klasa półtuszy wieprzowych wg EUROP | CENA [zł/t] | | | | Zmiana ceny [%] | % | Średnia masa tuszy [kg/szt.] | Struktura skupu [%] |
| | [MS] | | [MPC] | | | | | |
| | 17.10.2021 | 10.10.2021 | 17.10.2021 | 10.10.2021 | | | | |
| 1 | 2 | 3 | 4 | 5 | 6 | 11 | 15 | 16 |
| POLSKA | | | | | | | | |
| klasa S | 5 453 | 5 609 | 5 346 | 5 499 | -2,8 | 61,6 | 94,6 | 36,2 |
| klasa E | 5 398 | 5 558 | 5 292 | 5 449 | -2,9 | 58,0 | 96,3 | 52,3 |
| klasa U | 5 080 | 5 250 | 4 981 | 5 147 | -3,2 | 53,3 | 97,7 | 10,2 |
| klasa R | 4 744 | 4 922 | 4 651 | 4 825 | -3,6 | 48,4 | 98,9 | 1,2 |
| klasa O | 3 765 | 4 106 | 3 691 | 4 026 | -8,3 | 43,2 | 110,4 | 0,2 |
| klasa P | 3 583 | 3 938 | 3 513 | 3 861 | -9,0 | 38,4 | 82,3 | 0,0 |
| S-P Razem | 5 374 | 5 538 | 5 268 | 5 429 | -3,0 | 58,7 | 95,9 | 100,0 |
| REGION PÓLNOCNY | | | | | | | | |
| klasa S | 5 640 | 5 755 | 5 529 | 5 642 | -2,0 | 61,7 | 92,4 | 36,7 |
| klasa E | 5 380 | 5 558 | 5 274 | 5 449 | -3,2 | 57,9 | 95,3 | 50,8 |
| klasa U | 4 963 | 5 249 | 4 866 | 5 146 | -5,4 | 53,3 | 96,0 | 11,0 |
| klasa R | * | * | * | * | * | * | * | * |
| klasa O | * | * | * | * | * | * | * | * |
| klasa P | * | * | * | * | * | * | * | * |
| S-P Razem | 5 416 | 5 593 | 5 310 | 5 483 | -3,2 | 58,6 | 94,3 | 100,0 |
| REGION ŚRODKOWO-WSCHODNI | | | | | | | | |
| klasa S | 5 414 | 5 565 | 5 308 | 5 456 | -2,7 | 61,6 | 96,0 | 36,6 |
| klasa E | 5 435 | 5 562 | 5 329 | 5 453 | -2,3 | 57,8 | 97,7 | 52,7 |
| klasa U | 5 120 | 5 303 | 5 020 | 5 199 | -3,4 | 53,3 | 99,6 | 9,7 |
| klasa R | 4 831 | 5 069 | 4 736 | 4 970 | -4,7 | 48,4 | 101,0 | 0,9 |
| klasa O | * | * | * | * | * | * | * | * |
| klasa P | * | * | * | * | * | * | * | * |
| S-P Razem | 5 390 | 5 537 | 5 285 | 5 428 | -2,7 | 58,7 | 97,3 | 100,0 |
| REGION POŁUDNIOWO-WSCHODNI | | | | | | | | |
| klasa S | 5 090 | 5 180 | 4 991 | 5 079 | -1,7 | 61,3 | 94,0 | 39,8 |
| klasa E | 5 152 | 5 229 | 5 051 | 5 127 | -1,5 | 58,1 | 96,1 | 51,3 |
| klasa U | 4 861 | 4 896 | 4 766 | 4 800 | -0,7 | 53,2 | 98,4 | 7,8 |
| klasa R | 4 332 | 4 514 | 4 247 | 4 425 | -4,0 | 48,3 | 100,4 | 1,0 |
| klasa O | * | * | * | * | * | * | * | * |
| klasa P | * | * | * | * | * | * | * | * |
| S-P Razem | 5 095 | 5 176 | 4 995 | 5 075 | -1,6 | 58,9 | 95,5 | 100,0 |
| REGION ZACHODNI | | | | | | | | |
| klasa S | 5 571 | 5 765 | 5 462 | 5 652 | -3,4 | 61,6 | 95,0 | 33,5 |
| klasa E | 5 482 | 5 671 | 5 374 | 5 560 | -3,3 | 58,1 | 95,6 | 53,4 |
| klasa U | 5 190 | 5 309 | 5 088 | 5 205 | -2,2 | 53,3 | 96,7 | 11,3 |
| klasa R | 4 862 | 4 978 | 4 766 | 4 880 | -2,3 | 48,5 | 99,3 | 1,4 |
| klasa O | 3 605 | 3 914 | 3 535 | 3 837 | -7,9 | 43,1 | 115,6 | 0,4 |
| klasa P | * | * | * | * | * | * | * | * |
| S-P Razem | 5 460 | 5 646 | 5 353 | 5 535 | -3,3 | 58,5 | 95,6 | 100,0 |

Tygodniowy ubój świń rzeźnych w ubojniach monitorowanych w ramach ZSRIR wyniósł – 248 860 sztuk.

Wykorzystanie możliwe z dokładnym podaniem źródła

1.2. Ceny zakupu świń rzeźnych wg wagi żywej

Tab. 2 Średnie ceny netto zakupu świń rzeźnych za wagę żywą – obliczane na podstawie cen za świnie wg masy poubojowej cieplej (MPC) przy użyciu współczynnika wydajności rzeźnej podawanego przez GUS (0,78).

| CENA [zł/kg] | | | |
|----------------------------|-------------|-------------|----------------------------|
| MAKROREGIONY | 17.10.2021 | 10.10.2021 | Tygodniowa zmiana ceny [%] |
| POLSKA | 4,11 | 4,23 | -2,97 |
| REGION PÓLNOCNY | 4,14 | 4,28 | -3,16 |
| REGION ŚRODKOWO-WSCHODNI | 4,12 | 4,23 | -2,65 |
| REGION POŁUDNIOWO-WSCHODNI | 3,90 | 3,96 | -1,57 |
| REGION ZACHODNI | 4,18 | 4,32 | -3,29 |

Uwaga: Dаты podane w tabeli oznaczają ostatni dzień analizowanego tygodnia (poniedziałek - niedziela).

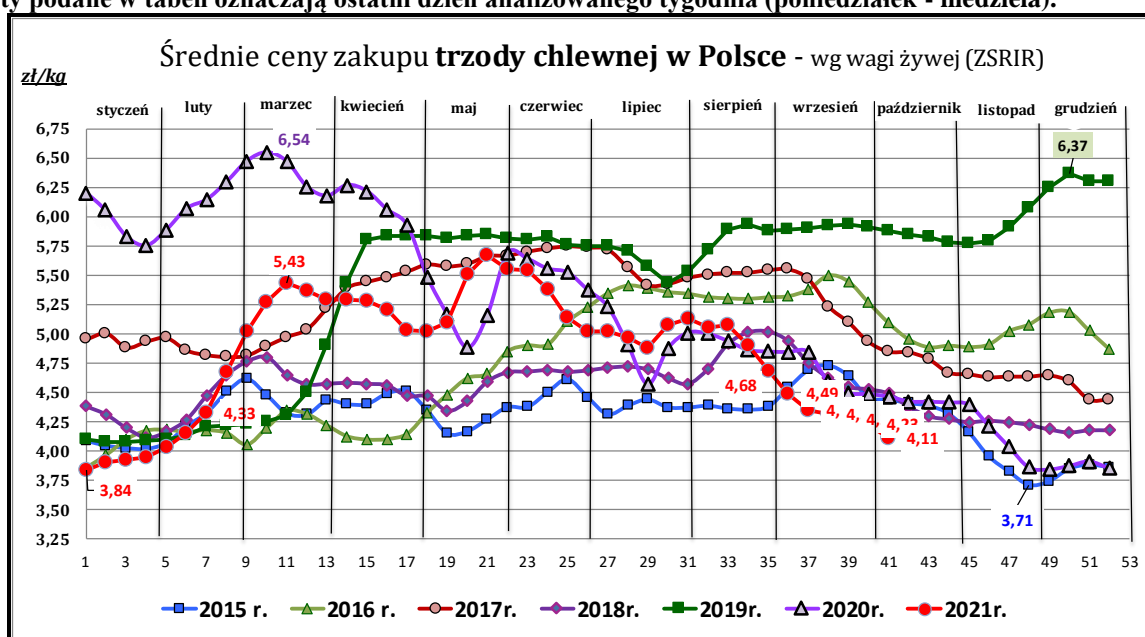

1.3. Struktura zakupu świń rzeźnych w Polsce

Rys. 1. Struktura zakupu świń rzeźnych w zakładach mięsnych wg klasyfikacji SEUROP

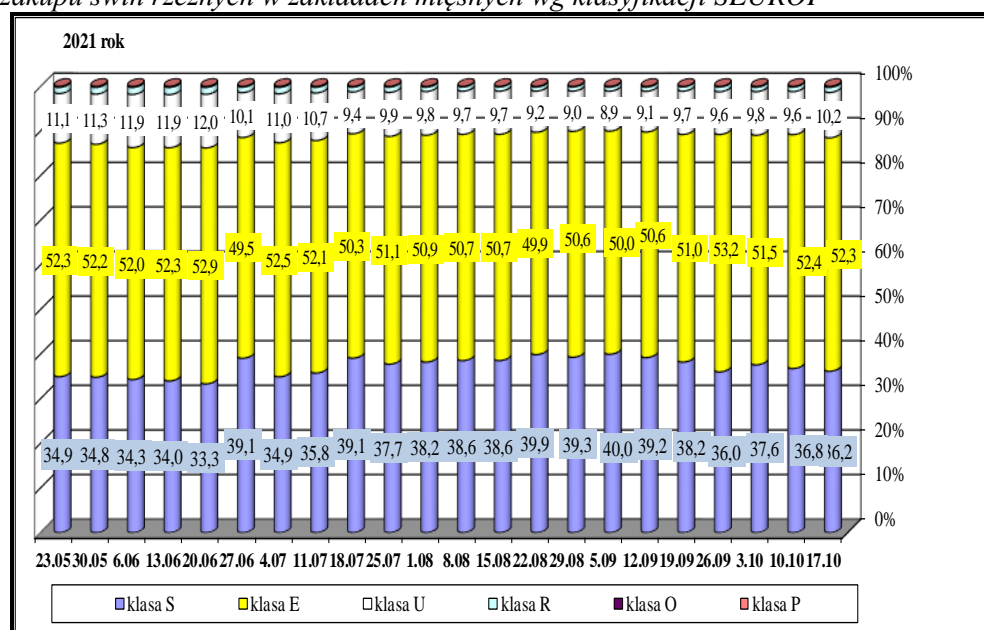

Wykorzystanie możliwe z dokładnym podaniem źródła

ROCZNE ZMIANY CEN WYBRANYCH PRODUKTÓW Z RYNKU WIEPRZOWINY

I. Roczne zmiany cen zakupu świń rzeźnych wg klasyfikacji EUROP i żywca wieprzowego [MPC]- masa poubojowa ciepła

| POLSKA | CENA | | Roczna zmiana ceny [%] |
|------------------|---------------|--------------|------------------------------|
| | [MPC] zł/tonę | | |
| | 17.10.2021 | 11.10.2020 | |
| klasa S | 5 346 | 5 816 | -8,1 |
| klasa E | 5 292 | 5 747 | -7,9 |
| klasa U | 4 981 | 5 394 | -7,7 |
| klasa R | 4 651 | 4 985 | -6,7 |
| klasa O | 3 691 | 4 233 | -12,8 |
| klasa P | 3 513 | 4 039 | -13,0 |
| S-P Razem | 5 268 | 5 724 | -8,0 |

Cena zakupu żywca wieprzowego **S-P razem** obliczona na podstawie cen za świnię wg masy poubojowej ciepłej (MPC) przy użyciu przelicznika GUS wynoszącego 0,78

II. Roczne zmiany cen sprzedaży półtuszy wieprzowych

Tab. 3 Średnie ceny sprzedaży półtuszy wieprzowych (bez VAT) przeznaczonych na rynek krajowy.

| CENY SPRZEDAŻY - PÓLTUSZE WIEPRZOWE | | | |
|-------------------------------------|----------------|------------|--------------------|
| MAKROREGIONY | CENA [zł/tonę] | | Roczna zmiana ceny |
| | 10.10.2021 | 11.10.2020 | [%] |
| POLSKA | 6 195 | 6 531 | -5,1 |
| Południowo-wschodni | 6 401 | 6 695 | -4,4 |
| Północny | 9 756 | 9 407 | 3,7 |
| Środkowo-wschodni | 6 470 | 6 719 | -3,7 |
| Zachodni | 6 109 | 6 451 | -5,3 |

2. Sprzedaż wieprzowiny

2.1. Ceny sprzedaży półtuszy wieprzowych w Polsce i makroregionach

| CENY SPRZEDAŻY - PÓLTUSZE WIEPRZOWE | | | |
|-------------------------------------|--------------|--------------|-------------------------------|
| MAKROREGIONY | CENA [zł/t] | | Tygodniowa zmiana ceny [%] |
| | 17.10.2021 | 10.10.2021 | |
| PÓLTUSZE WIEPRZOWE | | | |
| POLSKA | 6 195 | 6 383 | -2,9 |
| południowo-wschodni | 6 401 | 6 557 | -2,4 |
| północny | 9 756 | 10 262 | -4,9 |
| środkowo-wschodni | 6 470 | 6 544 | -1,1 |
| zachodni | 6 109 | 6 315 | -3,3 |

Wykorzystanie możliwe z dokładnym podaniem źródła

Rys. 2. Średnie ceny sprzedaży półtuszy wieprzowych przeznaczonych na rynek krajowy.



Makroregiony skupu świń rzeźnych wg EUROP

Makroregion Północny: województwa - kujawsko-pomorskie, pomorskie, warmińsko-mazurskie.

Makroregion Środkowo-wschodni: województwa - łódzkie, mazowieckie, podlaskie.

Makroregion Południowo-wschodni: województwa - lubelskie, małopolskie, podkarpackie, śląskie, świętokrzyskie.

Makroregion Zachodni: województwa - dolnośląskie, lubuskie, opolskie, wielkopolskie, zachodnio-pomorskie.

2.2. Ceny sprzedaży mięsa wieprzowego w zakładach w Polsce

Tab. 4 Średnie ceny sprzedaży mięsa wieprzowego (bez VAT) w zakładach mięsnych (przeznaczone na rynek krajowy).

| Towar | CENA [zł/tonę] | | |
|----------------------------|----------------|------------|------------------------|
| | 2021-10-17 | 2021-10-10 | Tygodniowa zmiana ceny |
| schab środkowy bez kości | 11 367 | 11 798 | -3,7% |
| schab środkowy z kością | 10 844 | 10 499 | 3,3% |
| szynka wieprzowa 4D | 9 557 | 9 580 | -0,2% |
| szynka wieprzowa z kością | 6 152 | 6 256 | -1,7% |
| łopatka wieprzowa 4D | 8 720 | 8 545 | 2,0% |
| boczek z/kością+z/s+z/tł | 7 969 | 8 201 | -2,8% |
| boczek bez/kości+ z/s+z/tł | 9 930 | 10 483 | -5,3% |
| szynka gotowana | 18 971 | 20 420 | -7,1% |
| mięso mielone | 10 770 | 12 156 | -11,4% |

Uwaga: Dаты podane w tabeli oznaczają ostatni dzień analizowanego tygodnia (poniedziałek - niedziela).

2.3. Ceny zakupu mięsa wieprzowego przez sieci handlowe w Polsce

| Towar: | Cena w zł/tonę | | Zmiana [%] |
|------------------------|----------------|------------|------------|
| | 17.10.2021 | 10.10.2021 | |
| konfekcjonowane | | | |
| mięso mielone | 10 487 | 11 611 | -9,7 |
| schab bez kości | 11 331 | 13 222 | -14,3 |
| schab z kością | * | * | -- |
| luzem | | | |
| mięso mielone | * | * | -- |
| schab bez kości | 11 667 | 11 333 | 2,9 |
| schab z kością | 11 632 | * | -- |

2.4. Ceny prosiąt na targowiskach

Tab. 5 Średnie tygodniowe krajowe ceny prosiąt uzyskane w transakcjach targowiskowych.

Brak aktualnych notowań prosiąt na targowiskach, ze względu na ASF.

nld - niewystarczająca liczba danych do prezentacji

*Wsk_war_atmosf. - wskaźnik warunków atmosferycznych, który zawiera się między liczbą 1 a 3.

Charakteryzuje warunki atmosferyczne występujące na targowiskach w dniu prowadzenia badań.

1 - złe – znacznie utrudniające przebieg handlu targowiskowego,

2 - umiarkowane – mające niewielki wpływ na przebieg handlu targowiskowego,

3 - dobre – nie mające wpływu na przebieg handlu targowiskowego.

Rys.3. Średnie ceny prosiąt uzyskane w transakcjach targowiskowych.

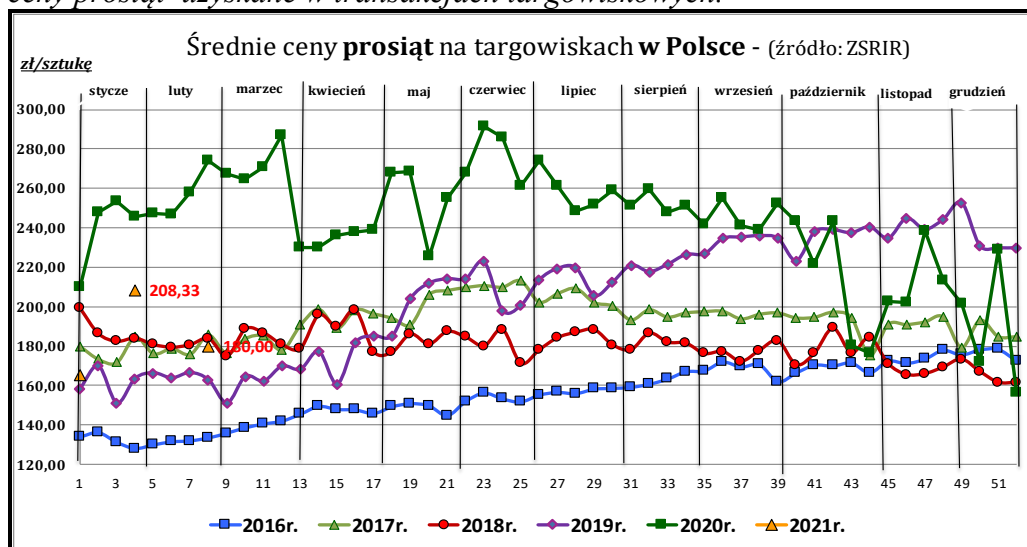

Tab. 6 Średnie miesięczne ceny prosiąt na targowiskach w maju i kwietniu 2021r.

| | Kategoria ceny | Okres | | Zmiana | Zmiana |
|--------------------------------|-------------------------|-----------------------|-----------------------|----------------|--------------|
| | | 03.05.2021-30.05.2021 | 05.04.2021-02.05.2021 | miesięczna w % | roczna w % |
| Prosięta ok. 25 kg [zł/szt] | min. w zł/szt | 200,00 | 200,00 | 0,0 | 5,3 |
| | max. w zł/szt | 200,00 | 230,00 | -13,0 | -46,7 |
| | <i>średnia w zł/szt</i> | <i>200,00</i> | <i>204,29</i> | <i>-2,1</i> | <i>-22,4</i> |
| | Szacunkowa podaż | 120 | 109 | 10,1 | -86,8 |
| | Szacunkowa sprzedaż | 42 | 40 | 5,0 | -94,4 |
| | Wsk_war_atmosf. | 2,71 | 2,27 | 19,4 | 7,1 |

Metodyka badań

Notowania cen prosiąt realizowane są na reprezentatywnych targowiskach.

Pod pojęciem targowisko rozumiany jest zorganizowany rynek lokalny, którego dominującymi uczestnikami są okoliczni producenci rolni.

Prezentowane ceny są cenami średnimi arytmetycznymi dotyczące największej liczby zawartych transakcji na badanym targowisku. Zestawienie cen dotyczy ostatniego tygodnia, natomiast na poszczególnych targowiskach badania cen dokonywane są raz w tygodniu (w zwyczajowo przyjęty dzień targowy lub w jeden z kilku dni targowych). Obroty na tych rynkach mają charakter lokalny.

W przypadku prosiąt jednostką transakcyjną jest sztuka. Monitorowane są wszystkie prosięta o wadze ok. 25 kg, które nie zdyskwalifikowało się ze względu na stan zdrowotny.

Notowań cen dokonują pracownicy Ośrodków Doradztwa Rolniczego.

3. Graficzne prezentacje cen zakupu i sprzedaży na rynku wieprzowiny

Graficzna prezentacja cen zakupu świń rzeźnych w 2021r. w porównaniu z 2020-2017r.

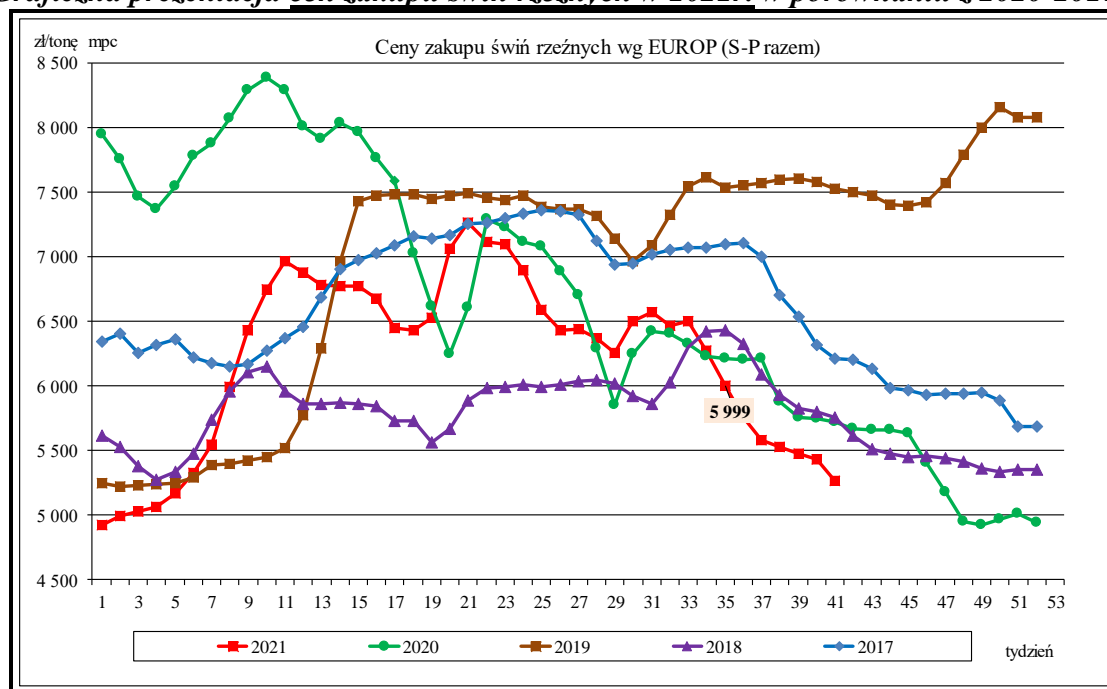

Graficzna prezentacja cen półtuszy wieprzowych w 2021r. w porównaniu z 2020-2017r.

Wykorzystanie możliwe z dokładnym podaniem źródła

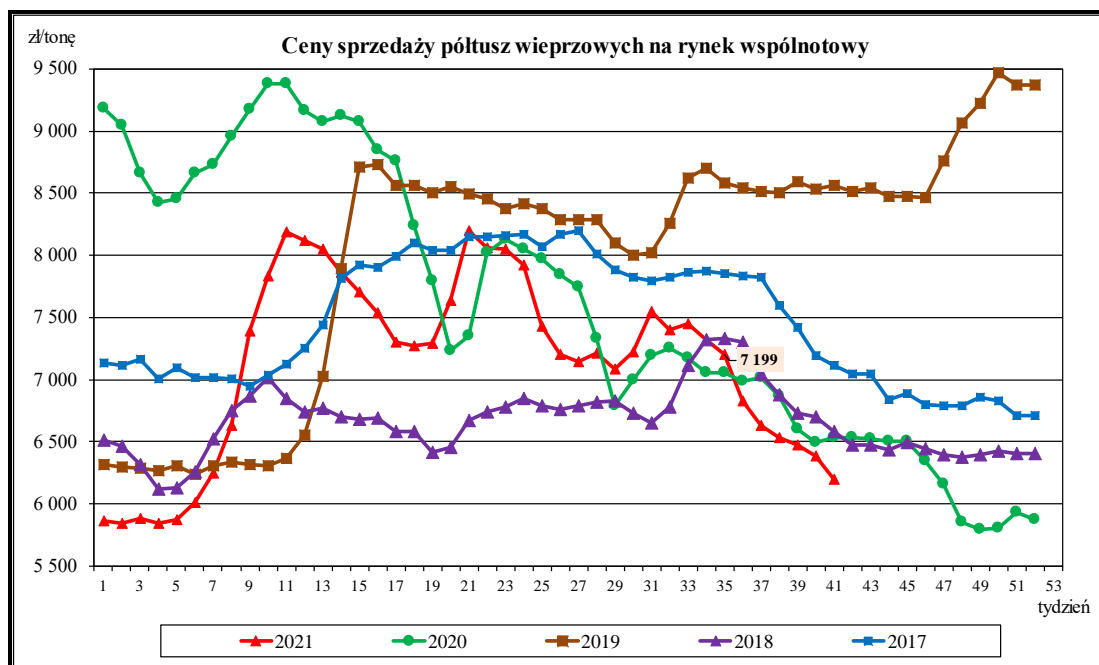

4. Miesięczne analizy cenowe

**Zestawienie cen rynkowych zakupu tuczników ubitych w maju i kwietniu 2021r.
masa schłodzona [MS]; -masa poubojowa ciepła [MPC]**

SKUP - SIERPIEŃ - 2021 - ZMIANY MIESIĘCZNE

| Klasa półtuszy wieprzowych wg EUROP | CENA [zł/tona] | | | | Zmiana ceny | % mięsa w tuszy | Średnia masa tuszy [kg/szt.] | Struktura skupu [%] |
|---|----------------|--------------|---------------|--------------|----------------|-----------------------|------------------------------------|---------------------------|
| | [MS] | | [MPC] | | | | | |
| | sierpień 2021 | lipiec 2021 | sierpień 2021 | lipiec 2021 | [%] | | | |
| 1 | 2 | 3 | 4 | 5 | 6 | 11 | 15 | 16 |
| POLSKA | | | | | | | | |
| klasa S | 6650 | 6622 | 6520 | 6 492 | 0,43 | 61,6 | 92,6 | 38,9 |
| klasa E | 6600 | 6529 | 6470 | 6 401 | 1,08 | 58,0 | 93,7 | 50,6 |
| klasa U | 6302 | 6184 | 6179 | 6 063 | 1,91 | 53,3 | 95,0 | 9,4 |
| klasa R | 5984 | 5819 | 5866 | 5 705 | 2,82 | 48,4 | 95,2 | 1,0 |
| klasa O | 5180 | 5062 | 5079 | 4 963 | 2,34 | 43,5 | 101,6 | 0,1 |
| klasa P | 4930 | 4719 | 4834 | 4 627 | 4,46 | 37,5 | 86,7 | 0,0 |
| S-P Razem | 6583 | 6518 | 6454 | 6 390 | 0,99 | 58,9 | 93,4 | 100,0 |
| REGION PÓLNOCNY | | | | | | | | |
| klasa S | 6670 | 6662 | 6539 | 6 531 | 0,12 | 61,7 | 90,7 | 39,9 |
| klasa E | 6530 | 6528 | 6402 | 6 400 | 0,03 | 58,0 | 92,9 | 49,1 |
| klasa U | 6206 | 6135 | 6085 | 6 015 | 1,16 | 53,2 | 94,1 | 9,9 |
| klasa R | * | * | * | * | * | * | * | * |
| klasa O | * | * | * | * | * | * | * | * |
| klasa P | * | * | * | * | * | * | * | * |
| S-P Razem | 6545 | 6528 | 6417 | 6 400 | 0,26 | 58,9 | 92,2 | 100,0 |
| REGION ŚRODKOWO-WSCHODNI | | | | | | | | |
| klasa S | 6 675 | 6 649 | 6 544 | 6 519 | 0,39 | 61,6 | 93,8 | 40,6 |
| klasa E | 6 662 | 6 570 | 6 531 | 6 442 | 1,39 | 57,9 | 94,7 | 49,6 |
| klasa U | 6 363 | 6 252 | 6 238 | 6 130 | 1,77 | 53,3 | 95,6 | 8,8 |
| klasa R | 6 058 | 5 924 | 5 939 | 5 808 | 2,25 | 48,4 | 96,2 | 0,9 |
| klasa O | * | * | * | * | * | * | * | * |
| klasa P | * | * | * | * | * | * | * | * |
| S-P Razem | 6 634 | 6 566 | 6 504 | 6 438 | 1,03 | 58,9 | 94,4 | 100,0 |
| REGION POŁUDNIOWO-WSCHODNI | | | | | | | | |
| klasa S | 6 432 | 6 542 | 6 306 | 6 414 | -1,68 | 61,5 | 92,2 | 42,9 |
| klasa E | 6 381 | 6 482 | 6 256 | 6 355 | -1,55 | 58,0 | 94,0 | 48,2 |
| klasa U | 6 116 | 6 127 | 5 996 | 6 007 | -0,19 | 53,2 | 95,9 | 7,9 |
| klasa R | 5 799 | 5 745 | 5 685 | 5 633 | 0,93 | 48,2 | 90,0 | 1,0 |
| klasa O | 5 148 | 5 025 | 5 047 | 4 926 | 2,45 | 43,5 | 99,9 | 0,1 |
| klasa P | * | * | * | * | * | * | * | * |
| S-P Razem | 6 375 | 6 458 | 6 250 | 6 332 | -1,29 | 59,0 | 93,3 | 100,0 |
| REGION ZACHODNI | | | | | | | | |
| klasa S | 6 728 | 6 587 | 6 596 | 6 458 | 2,15 | 61,7 | 92,9 | 34,8 |
| klasa E | 6 672 | 6 499 | 6 541 | 6 371 | 2,66 | 58,1 | 93,1 | 53,6 |
| klasa U | 6 375 | 6 168 | 6 250 | 6 047 | 3,35 | 53,5 | 94,7 | 10,3 |
| klasa R | 6 034 | 5 791 | 5 916 | 5 678 | 4,19 | 48,4 | 97,3 | 1,1 |
| klasa O | 5 019 | 4 814 | 4 921 | 4 720 | 4,25 | 43,6 | 105,4 | 0,2 |
| klasa P | 4 361 | 4 155 | 4 275 | 4 074 | 4,95 | 38,6 | 75,4 | 0,0 |
| S-P Razem | 6 650 | 6 475 | 6 519 | 6 348 | 2,70 | 58,7 | 93,3 | 100,0 |

Makroregiony skupu świń rzeźnych wg EUROP

Makroregion Północny: województwa - kujawsko-pomorskie, pomorskie, warmińsko-mazurskie.

Makroregion Środkowo-wschodni: województwa - łódzkie, mazowieckie, podlaskie.

Makroregion Południowo-wschodni: województwa - lubelskie, małopolskie, podkarpackie, śląskie, świętokrzyskie.

Makroregion Zachodni: województwa - dolnośląskie, lubuskie, opolskie, wielkopolskie, zachodnio-pomorskie.

Miesięczne ceny netto zakupu świń rzeźnych za wagę żywą w sierpniu i w lipcu 2021r.

| CENA [zł/kg] | | | Miesięczna zmiana ceny |
|----------------------------|---------------|-------------|------------------------|
| MAKROREGIONY | sierpień 2021 | lipiec 2021 | [%] |
| POLSKA | 5,03 | 4,98 | 1,0 |
| REGION PÓLNOCNY | 5,00 | 4,99 | 0,3 |
| REGION ŚRODKOWO-WSCHODNI | 5,07 | 5,02 | 1,0 |
| REGION POŁUDNIOWO-WSCHODNI | 4,87 | 4,94 | -1,3 |
| REGION ZACHODNI | 5,09 | 4,95 | 2,7 |

Średnie ceny netto zakupu świń rzeźnych za wagę żywą – obliczane na podstawie cen za żywca wg masy poubojowej ciepłej (MPC) przy użyciu współczynnika wydajności rzeźnej podawanego przez GUS (0,78).

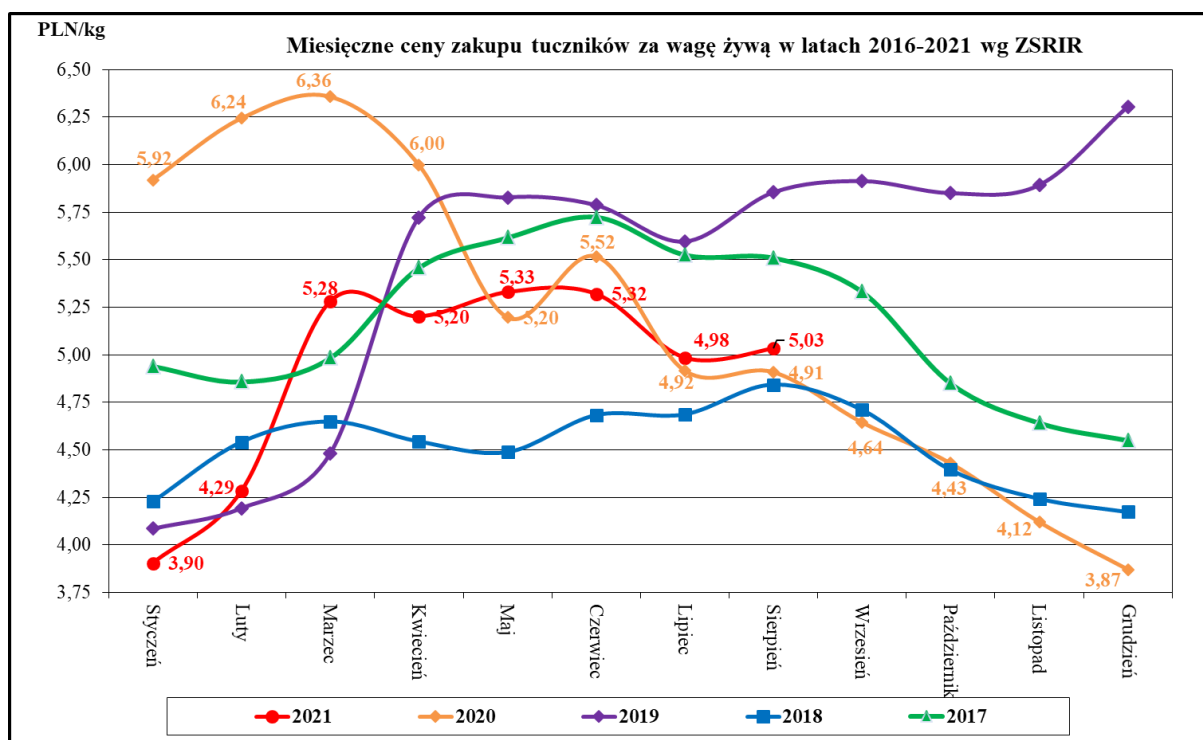

Średnie miesięczne ceny zakupu żywca wieprzowego w wadze żywej (zł/kg) bez VAT w latach 2013 - 2021 wg Zintegrowanego Systemu Rolniczej Informacji Rynkowej (ZSRIR)

| Miesiące | 2021 | 2020 | 2019 | 2018 | 2017 | 2016 | 2015 | 2014 | 2013 |
|----------|-------------|------|------|------|------|------|------|------|------|
| I | 3,90 | 5,92 | 4,09 | 4,23 | 4,94 | 4,03 | 4,04 | 5,01 | 5,11 |
| II | 4,29 | 6,24 | 4,19 | 4,54 | 4,86 | 4,17 | 4,42 | 4,62 | 5,21 |
| III | 5,28 | 6,36 | 4,48 | 4,65 | 4,98 | 4,23 | 4,38 | 4,76 | 5,31 |
| IV | 5,20 | 6,00 | 5,72 | 4,54 | 5,46 | 4,12 | 4,43 | 5,07 | 5,34 |
| V | 5,33 | 5,20 | 5,83 | 4,49 | 5,62 | 4,53 | 4,24 | 5,13 | 5,15 |
| VI | 5,32 | 5,52 | 5,79 | 4,68 | 5,72 | 4,99 | 4,49 | 5,32 | 5,59 |
| VII | 4,98 | 4,92 | 5,60 | 4,69 | 5,53 | 5,38 | 4,38 | 5,31 | 5,81 |
| VIII | 5,03 | 4,91 | 5,85 | 4,84 | 5,51 | 5,31 | 4,37 | 5,13 | 6,02 |
| IX | | 4,64 | 5,91 | 4,71 | 5,33 | 5,41 | 4,61 | 4,92 | 6,00 |
| X | | 4,43 | 5,85 | 4,40 | 4,85 | 5,04 | 4,39 | 4,58 | 5,71 |
| XI | | 4,12 | 5,89 | 4,24 | 4,64 | 4,96 | 3,91 | 4,43 | 5,30 |
| XII | | 3,87 | 6,30 | 4,17 | 4,55 | 5,09 | 3,83 | 4,11 | 5,27 |

Wykorzystanie możliwe z dokładnym podaniem źródła

5. Pogłowie trzody chlewnej w grudniu 2020 roku (dane wstępne) Źródło: dane GUS

*Wstępne uogólnione wyniki reprezentacyjnego badania pogłowia świń oraz produkcji żywca wieprzowego obejmującego: - wszystkie gospodarstwa osób prawnych i jednostek nieposiadających osobowości prawnej, - wylosowane gospodarstwa indywidualne (30 tys. gospodarstw - próba około 2%).



Według wstępnych danych pogłowie świń* w grudniu 2020 r. liczyło 11 727,4 tys. sztuk, wykazując w porównaniu z analogicznym okresem ubiegłego roku wzrost o 4,6%. Wzrost pogłowia wystąpił we wszystkich grupach świń. Największy był w grupie loch ogółem o 7,7%.

W strukturze stada trzody chlewnej ogółem udział poszczególnych grup produkcyjno –użytkowych w grudniu 2020 r. wynosił:

- prosięta o wadze do 20 kg – 20,3%,
- warchlaki o wadze od 20 kg do 50 kg – 29,4%,
- trzoda chlewna o wadze 50 kg i więcej, z przeznaczeniem na ubój – 43,3%,
- trzoda chlewna o wadze 50 kg i więcej, z przeznaczeniem na chów – 7,1%,
- w tym:
 - lochy na chów razem – 6,9%,
 - w tym lochy prośne – 4,7%.

Największy udział w strukturze stada stanowiło pogłowie tuczników - 43,3%

Tablica 1. Pogłowie świń w grudniu 2020 r.

| WYSZCZEGÓLNIENIE | XII 2020 w tys. sztuk | XII 2019=100 | VI 2020=100 |
|--|--------------------------|--------------|--------------|
| Świnie | 11727,4 | 104,6 | 102,6 |
| Prosięta o wadze do 20 kg | 2376,8 | 103,9 | 95,4 |
| Warchlaki o wadze od 20 kg do 50 kg | 3443,7 | 103,1 | 104,0 |
| Trzoda chlewna na ubój o wadze 50 kg i więcej (tuczniki) | 5077,2 | 105,4 | 105,3 |
| Trzoda chlewna na chów o wadze 50 kg i więcej | 829,7 | 107,6 | 102,4 |
| w tym lochy razem | 815,0 | 107,7 | 102,5 |
| w tym lochy prośne | 546,7 | 105,2 | 99,3 |

Wykres 1. Pogłowie trzody chlewnej i loch w latach 2011 – 2020

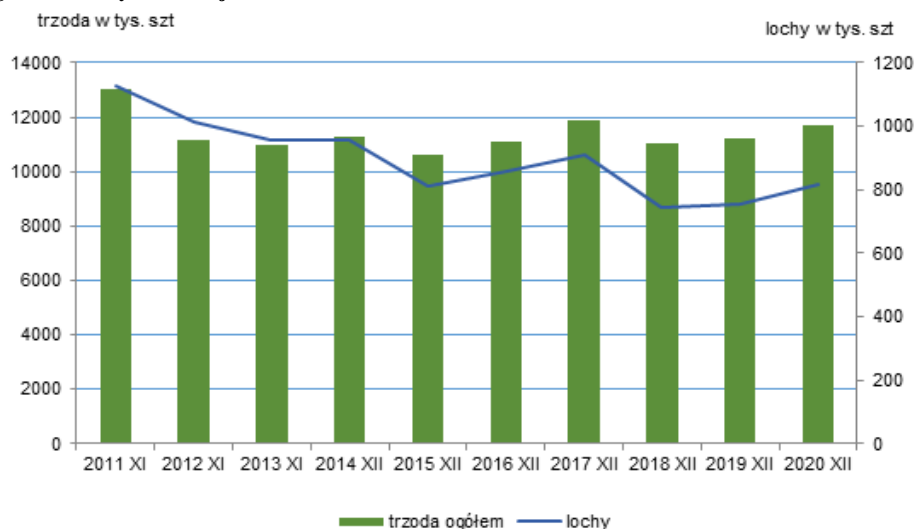

6. Handel zagraniczny wieprzowiną - trzodą żywą i mięsem wieprzowym

Handel zagraniczny towarami z rynku wieprzowiny w I-VII 2021. (dane wstępne)

UWAGA: Dane są w trakcie weryfikacji - mogą być obarczone istotnymi błędami.

| TONY | | | |
|--------------------------------------|----------------|----------------|---------------------------|
| HANDEL ZAGRANICZNY | I-VII 2021 Rok | I-VII 2020 Rok | |
| EKSPORT | OGÓLEM | OGÓLEM | Roczna zmiana obrotów [%] |
| ŚWINIE ŻYWE (ogółem) - (kod CN 0103) | 2 779 | 4 124 | -32,6 |
| z tego, handel z UE-27 | 2 779 | 4 034 | -31,1 |
| MIĘSO WIEPRZOWE - (kod CN 0203) | 245 433 | 213 950 | 14,7 |
| z tego, handel z UE-27 | 153 470 | 146 037 | 5,1 |
| IMPORT | OGÓLEM | OGÓLEM | Roczna zmiana obrotów [%] |
| ŚWINIE ŻYWE (ogółem) - (kod CN 0103) | 125 848 | 128 460 | -2,0 |
| z tego, handel z UE-27 | 125 848 | 128 460 | -2,0 |
| MIĘSO WIEPRZOWE - (kod CN 0203) | 384 615 | 390 935 | -1,6 |
| z tego, handel z UE-2 | 383 323 | 375 011 | 2,2 |

Źródło danych: Ministerstwo Finansów.

| | EKSPORT | IMPORT |
|---|---------|--------|
| Udział% UE-27 w ogółem świnie żywe (ogółem) | 100,0 | 100,0 |
| Udział% UE-27 w ogółem mięsa wieprzowego | 62,5 | 99,7 |

Handel zagraniczny towarami z rynku wieprzowiny w okresie I-VII 2021. (dane wstępne)

UWAGA: Dane są w trakcie weryfikacji - mogą być obarczone istotnymi błędami.

| Wartość [tys. EUR] | | |
|--------------------------------------|----------------|----------------|
| HANDEL ZAGRANICZNY | I-VII 2021 Rok | I-VII 2020 Rok |
| EKSPORT | OGÓLEM | OGÓLEM |
| ŚWINIE ŻYWE (ogółem) - (kod CN 0103) | 3 037 | 6 264 |
| z tego, handel z UE-27 | 3 037 | 6 264 |
| MIĘSO WIEPRZOWE - (kod CN 0203) | 458 499 | 454 328 |
| z tego, handel z UE-27 | 286 987 | 318 143 |
| IMPORT | OGÓLEM | OGÓLEM |
| ŚWINIE ŻYWE (ogółem) - (kod CN 0103) | 246 778 | 349 660 |
| z tego, handel z UE-27 | 246 778 | 314 213 |
| MIĘSO WIEPRZOWE - (kod CN 0203) | 706 497 | 869 078 |
| z tego, handel z UE-27 | 706 497 | 830 291 |
| z tego, handel z UE-28 | 247 020 | 279 087 |
| IMPORT | OGÓLEM | OGÓLEM |
| ŚWINIE ŻYWE (ogółem) - (kod CN 0103) | 227 079 | 314 213 |
| z tego, handel z UE-28 | 227 079 | 314 213 |
| MIĘSO WIEPRZOWE - (kod CN 0203) | 606 915 | 764 081 |
| z tego, handel z UE-28 | 605 765 | 729 715 |

| SALDO w [tys. EUR] | | |
|--------------------------------------|----------------|----------------|
| Wartość [tys. EUR] | I-VII 2021 Rok | I-VII 2020 Rok |
| ŚWINIE ŻYWE (ogółem) - (kod CN 0103) | 19 699 | 0 |
| z tego, handel z UE-28 | 479 418 | 554 865 |
| MIĘSO WIEPRZOWE - (kod CN 0203) | 99 582 | 66 210 |
| z tego, handel z UE-28 | -358 746 | -450 628 |

UWAGA: Dane w trakcie weryfikacji - mogą być obarczone istotnymi błędami

EKSPORT MIĘSA WIEPRZOWEGO Z POLSKI

Ekspert z Polski mięsa wieprzowego (kod 0203) - według ważniejszych krajów w okresie I-VII 2021*

| EKSPORT | | | | | | | |
|-------------------|--------------------|--------------------|----------------|-------------------|--------------------|--------------------|----------------|
| I-VII 2020 r.* | | | | I-VII 2021 r.* | | | |
| Kraj | Wartość [tys. EUR] | Wartość [tys. PLN] | Wolumen [tony] | Kraj | Wartość [tys. EUR] | Wartość [tys. PLN] | Wolumen [tony] |
| OGÓLEM | 454 328 | 1 994 048 | 213 950 | OGÓLEM | 458 499 | 2 080 886 | 245 433 |
| Republika Czeska | 48 100 | 211 280 | 15 796 | Stany Zjednoczone | 47 795 | 217 116 | 16 306 |
| Słowacja | 42 977 | 188 237 | 17 204 | Republika Czeska | 41 364 | 187 719 | 15 996 |
| Niemcy | 38 698 | 168 833 | 26 755 | Słowacja | 38 643 | 175 234 | 20 979 |
| Stany Zjednoczone | 34 246 | 151 614 | 11 941 | Wielka Brytania | 35 708 | 162 018 | 12 810 |
| Wielka Brytania | 31 935 | 140 357 | 10 857 | Niemcy | 29 232 | 132 712 | 21 333 |
| Włochy | 27 925 | 122 451 | 16 125 | Włochy | 27 104 | 123 139 | 18 863 |
| Węgry | 26 881 | 116 570 | 10 277 | Rumunia | 23 144 | 105 060 | 13 882 |
| Rumunia | 25 821 | 112 816 | 11 512 | Holandia | 21 998 | 99 801 | 10 614 |
| Holandia | 24 503 | 107 658 | 10 294 | Węgry | 20 135 | 91 345 | 10 511 |
| Litwa | 21 407 | 94 084 | 9 965 | Hongkong | 18 794 | 85 340 | 10 699 |
| Hongkong | 19 106 | 84 271 | 10 888 | Litwa | 15 104 | 68 492 | 8 540 |
| Wietnam | 15 635 | 69 331 | 11 962 | Nowa Zelandia | 14 048 | 63 797 | 5 133 |
| Dania | 11 716 | 51 079 | 5 124 | Wietnam | 13 976 | 63 351 | 14 349 |
| Nowa Zelandia | 10 537 | 46 296 | 3 074 | Hiszpania | 10 667 | 48 405 | 5 647 |
| Estonia | 8 005 | 35 069 | 3 052 | Irlandia | 10 182 | 46 267 | 3 029 |
| Ukraina | 7 037 | 31 453 | 3 998 | Dania | 9 898 | 44 924 | 5 232 |
| Hiszpania | 6 815 | 29 753 | 2 778 | Ukraina | 8 744 | 39 604 | 6 244 |
| Łotwa | 5 935 | 25 972 | 2 662 | Łotwa | 8 121 | 36 841 | 3 753 |
| Bulgaria | 5 834 | 25 485 | 2 888 | Estonia | 7 261 | 32 939 | 3 309 |
| Kanada | 5 507 | 24 387 | 1 725 | Bulgaria | 5 977 | 27 122 | 3 406 |
| Irlandia | 4 370 | 19 301 | 1 323 | Belgia | 5 732 | 25 989 | 2 548 |
| Belgia | 4 088 | 17 954 | 2 697 | Kanada | 5 326 | 24 198 | 1 668 |
| Szwecja | 3 944 | 17 218 | 2 734 | Chile | 4 763 | 21 631 | 2 103 |
| Chorwacja | 3 664 | 16 080 | 1 702 | Białoruś | 3 999 | 18 141 | 2 332 |

* - Dane ostateczne

* - Dane wstępne

EKSPORT ŚWIŃ Z POLSKI

Ekspert z Polski świń żywych (ogółem) (kod 0103) - według ważniejszych krajów w okresie I-VII 2021*

| EKSPORT | | | | | | | | | |
|----------------|--------------------|--------------------|----------------|---------------------|----------------|--------------------|--------------------|----------------|---------------------|
| I-VII 2020 r.* | | | | | I-VII 2021 r.* | | | | |
| Kraj | Wartość [tys. EUR] | Wartość [tys. PLN] | Wolumen [tony] | Wolumen [tys. szt.] | Kraj | Wartość [tys. EUR] | Wartość [tys. PLN] | Wolumen [tony] | Wolumen [tys. szt.] |
| OGÓLEM | 6 721 | 29 187 | 4 124 | 44,6 | OGÓLEM | 3 037 | 13 779 | 2 779 | 17,1 |
| Słowacja | 4 962 | 21 556 | 3 589 | 27,8 | Słowacja | 2 653 | 12 042 | 2 489 | 15,2 |
| Niemcy | 1 052 | 4 572 | 299 | 13,6 | Włochy | 264 | 1 194 | 187 | 1,2 |
| Białoruś | 457 | 1 977 | 90 | 0,8 | Holandia | 120 | 543 | 103 | 0,7 |
| Holandia | 250 | 1 082 | 146 | 2,4 | | | | | |

* - Dane ostateczne

* - Dane wstępne

IMPORT MIĘSA WIEPRZOWEGO DO POLSKI

Import do Polski mięsa wieprzowego (kod 0203) - według ważniejszych krajów w okresie I-VII 2021*

| IMPORT | | | | | | | |
|-----------------|--------------------|--------------------|----------------|------------------|--------------------|--------------------|----------------|
| I-VII 2020 r.* | | | | I-VII 2021 r.* | | | |
| Kraj | Wartość [tys. EUR] | Wartość [tys. PLN] | Wolumen [tony] | Kraj | Wartość [tys. EUR] | Wartość [tys. PLN] | Wolumen [tony] |
| OGÓLEM | 869 078 | 3 810 016 | 390 935 | OGÓLEM | 708 212 | 3 211 783 | 384 615 |
| Belgia | 217 846 | 954 837 | 113 621 | Niemcy | 219 055 | 992 949 | 101 364 |
| Niemcy | 215 933 | 946 427 | 79 526 | Belgia | 190 194 | 862 885 | 119 656 |
| Dania | 130 309 | 570 785 | 64 651 | Dania | 114 870 | 520 867 | 71 301 |
| Hiszpania | 111 668 | 489 887 | 43 552 | Hiszpania | 68 201 | 309 233 | 29 010 |
| Holandia | 77 216 | 337 616 | 39 171 | Holandia | 47 990 | 217 681 | 29 052 |
| Wielka Brytania | 38 095 | 167 419 | 15 671 | Francja | 17 240 | 78 228 | 10 211 |
| Francja | 23 083 | 100 821 | 11 482 | Szwecja | 12 695 | 57 549 | 3 199 |
| Węgry | 13 398 | 59 071 | 6 251 | Węgry | 10 696 | 48 578 | 5 419 |
| Szwecja | 10 784 | 47 641 | 2 942 | Słowacja | 7 661 | 34 773 | 4 256 |
| Irlandia | 7 199 | 31 856 | 2 745 | Włochy | 5 011 | 22 786 | 1 645 |
| Finlandia | 5 569 | 24 636 | 3 626 | Finlandia | 4 766 | 21 657 | 2 831 |
| Włochy | 4 465 | 19 329 | 1 276 | Republika Czeska | 3 442 | 15 618 | 2 596 |
| Słowacja | 3 611 | 16 055 | 1 622 | Irlandia | 2 507 | 11 373 | 1 133 |
| Słowenia | 3 299 | 14 552 | 1 081 | Wielka Brytania | 1 714 | 7 794 | 1 292 |

* - Dane ostateczne

* - Dane wstępne

IMPORT ŚWIŃ DO POLSKI

Import do Polski świń żywych (ogółem) (kod 0103) - według ważniejszych krajów w okresie I-VII 2021*

| IMPORT | | | | | | | | | |
|------------------|--------------------|--------------------|----------------|---------------------|------------------|--------------------|--------------------|----------------|---------------------|
| I-VII 2020 r.* | | | | | I-VII 2021 r.* | | | | |
| Kraj | Wartość [tys. EUR] | Wartość [tys. PLN] | Wolumen [tony] | Wolumen [tys. szt.] | Kraj | Wartość [tys. EUR] | Wartość [tys. PLN] | Wolumen [tony] | Wolumen [tys. szt.] |
| OGÓLEM | 349 660 | 1 532 796 | 128 460 | 4 178,9 | OGÓLEM | 246 778 | 1 120 105 | 125 848 | 3 834,3 |
| Dania | 315 101 | 1 381 046 | 113 474 | 3 785,3 | Dania | 214 015 | 971 513 | 104 884 | 3 456,5 |
| Niemcy | 14 665 | 64 279 | 6 137 | 164,9 | Niemcy | 16 082 | 72 925 | 10 418 | 178,3 |
| Holandia | 12 063 | 52 813 | 4 162 | 148,3 | Holandia | 6 593 | 29 900 | 2 850 | 93,5 |
| Litwa | 3 190 | 14 134 | 2 525 | 23,9 | Litwa | 5 135 | 23 255 | 4 414 | 39,2 |
| Łotwa | 2 203 | 9 691 | 880 | 29,9 | Węgry | 1 510 | 6 860 | 618 | 22,5 |
| Słowacja | 1 539 | 6 810 | 809 | 17,3 | Łotwa | 1 311 | 5 976 | 692 | 24,9 |
| Republika Czeska | 525 | 2 352 | 335 | 4,2 | Słowacja | 1 155 | 5 248 | 1 102 | 9,4 |
| Węgry | 335 | 1 490 | 122 | 4,4 | Republika Czeska | 894 | 4 046 | 818 | 8,0 |

* - Dane ostateczne

* - Dane wstępne

Biuletyn „*Rynek mięsa wieprzowego*” ukazuje się w każdy czwartek.
Informacje zamieszczane w tym biuletynie przekazywane są przez współpracujące z nami podmioty na podstawie Ustawy o badaniach rynkowych z dnia 30 marca 2001r.

Wydawca:

Ministerstwo Rolnictwa i Rozwoju Wsi,
Departament Rynków Rolnych
ul. Wspólna 30, 00-930 Warszawa,
tel. (022) 623-16-32, fax (022) 623-23-00.

E-mail: biuletyn@minrol.gov.pl

Autor: Agnieszka Szarejko-Pater tel. (022) 623-21-69; E-mail: Agnieszka.Pater@minrol.gov.pl

Biuletyny są dostępne pod adresem: Internet: <http://www.minrol.gov.pl>