

**PISEMNA  
INFORMACJA  
O STANIE  
BEZPIECZEŃSTWA  
POWIATU  
W ZAKRESIE  
OCHRONY  
PRZECIWPÓŻAROWEJ**



Marzec 2024 r.

## Spis treści:

<b>Rozdział I</b> Ogólna charakterystyka powiatu kartuskiego.....	3
<b>Rozdział II</b> Działania kontrolno- rozpoznawcze.....	6
<b>Rozdział III</b> Działania operacyjno- szkoleniowe.....	20
<b>Rozdział IV</b> Działania samodzielnego stanowiska pracy ds. kwatermistrzowskich.....	42
<b>Rozdział V</b> Działania samodzielnego stanowiska pracy ds. technicznych.....	53
<b>Rozdział VI</b> Działania ratownicze.....	74
<b>Rozdział VII</b> Działania sekcji ds. organizacyjno- kadrowych....	82
<b>Rozdział VIII</b> Działania sekcji finansowej.....	85

# Rozdział I

## Ogólna charakterystyka powiatu kartuskiego

### 1.1. Wprowadzenie

Powiat kartuski położony jest w centralnej części Pojezierza Kaszubskiego, w odległości 33 km od Gdańska, 32 km od Gdyni, 41 km od Lęborka, 30 km od Kościerzyny, 54 km od Bytowa oraz ok. 24 km od lotniska w Gdańsku - Rębiechowie. Usytuowany jest na skrzyżowaniu dróg krajowych, wojewódzkich i regionalnych. Powiat sąsiaduje z następującymi powiatami: Gdańsk, Gdynia, Wejherowo, Lębork, Bytów, Kościerzyna, Pruszcz Gdański.

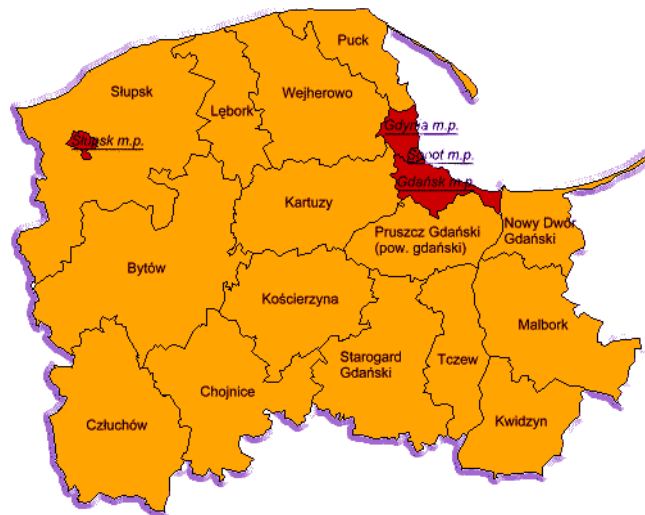

Mapa województwa ( źródło: [poczta.straz.gda.pl/kw/](http://poczta.straz.gda.pl/kw/))

Stolicą powiatu jest miasto – KARTUZY.

W skład powiatu wchodzi:

- gminy miejsko-wiejskie: Kartuzy, Żukowo
- gminy wiejskie: Chmielno, Przodkowo, Sierakowice, Somonino, Stężycza, Sulęczyńo
- miasta: Kartuzy, Żukowo



Mapa powiatu (źródło: [www.osp.org.pl](http://www.osp.org.pl))

## 1.2. Gęstość zaludnienia poszczególnych gmin powiatu kartuskiego.

Poniższa tabela przedstawia stan zaludnienia poszczególnych gmin.

Herb gminy	GINA	Powierzchnia / km <sup>2</sup> /	Liczba ludności	Gęstość zaludnienia na km <sup>2</sup>
	Chmielno	79,18	<b>8066</b>	101 osób
	Przodkowo	85,4	<b>10606</b>	124 osób
	Sierakowice	182,4	<b>20609</b>	113 osób
	Somonino	112,3	<b>11035</b>	98 osób
	Stężycza	160,5	<b>11080</b>	69 osób
	Sulęczyno	131,5	<b>5753</b>	43 osoby
	Kartuzy	206,5	<b>32576</b>	158 osób
	Żukowo	164,0	<b>43712</b>	266 osób
	<b>POWIAT</b>	<b>1121,8</b>	<b>143437</b>	<b>128 osób</b>

(powierzchnia i liczba ludności: informacje z poszczególnych Urzędów Gmin stan na dzień 31.12.2023)

### 1.3. Charakter zabudowy

Zabudowa na terenach gmin jest zróżnicowana. W miejscowościach - siedzibach władz gminnych oraz pozostałych większych wioskach przeważa zabudowa jednorodzinna z budynkami niskimi. Osiedla domów wielorodzinnych znajdują się w Kartuzach, Żukowie i Sierakowicach. Na terenach wiejskich przeważa zabudowa zagrodowa i gospodarstwa rolne.

Na terenie Powiatu Kartuskiego jest brak wielkiego przemysłu - przeważają małe zakłady produkcyjne i usługowe; ponadto na terenie powiatu uruchomiono lub zmodernizowano szereg zakładów zajmujących się przetwórstwem mięsa.

W powiecie występuje znaczna ilość obiektów wypoczynkowych – ośrodków, pensjonatów oraz zagród agroturystycznych i pokoi przeznaczonych dla turystów w domach prywatnych.

Zabudowa miasta Kartuzy to w większości budynki murowane, w budowie zwartej, najczęściej kryte papą, dachówką lub blacho dachówką. W mieście występują osiedla mieszkaniowe złożone z domów wielorodzinnych, pozostałą grupę stanowią osiedla domków jednorodzinnych lub wielorodzinnych w zabudowie szeregowej lub wolnostojącej.

Osiedla mieszkaniowe złożone z domów wielorodzinnych zlokalizowane w Kartuzach:

- osiedle XX-lecia
- Nowe Osiedle
- Osiedle „Na Stoku”
- osiedle Sikorskiego
- osiedle Derdowskiego
- osiedle Wybickiego
- osiedle „Ceynowa”
- osiedle „Przystań”

Zabudowa miasta Żukowo jest mniej zróżnicowana. Przeważają osiedla domków jednorodzinnych wolnostojących lub w zabudowie szeregowej, głównie wzdłuż szlaków komunikacyjnych, w mieście zlokalizowano również wielorodzinne budynki mieszkalne /należące do spółdzielni mieszkaniowych/. Od kilku lat rozwija się zabudowa budynków mieszkalnych wielorodzinnych w obrębie ul. Jabłoniowej.

Budownictwo wiejskie to przede wszystkim typowe budynki mieszkalne dwukondygnacyjne o konstrukcji niepalnej w zabudowie kolonijnej – na obszarach wiejskich budownictwo wielorodzinne typu spółdzielczego występuje jedynie w Sierakowicach. W niektórych miejscowościach występują ponadto budynki wielorodzinne przekształcone po nieczynnych zakładach pracy lub gospodarstwach rolnych.

## Rozdział II

### Działania kontrolno – rozpoznawcze

#### 2.1. Charakterystyka zagrożenia powiatu:

##### 2.1.1. Zagrożenia powiatu związane z rodzajem zabudowy:

W powiecie występują w zdecydowanej większości budynki o konstrukcji niepalnej:

- Obiekty które są zbudowane z materiałów palnych to przede wszystkim budynki związane z turystyką i wypoczynkiem,



- ponadto częściowo palną konstrukcją posiadają budynki w gospodarstwach rolnych oraz obiekty przemysłowej hodowli drobiu.



Dodatkowym elementem który ma znaczny wpływ na zagrożenie powiatu jest bardzo szybki rozwój budownictwa, znaczny przyrost budynków mieszkalnych jednorodzinnych w gminie Żukowo. W ostatnich latach nastąpił znaczny przyrost budownictwa w zabudowie szeregowej w gminie Żukowo (głównie Banino, Pępowo, Miszewo) oraz wielorodzinnej w gminie Żukowo.





Przyrost ludności w naszym powiecie niesie za sobą potrzebę rozwoju placówek edukacyjnych, występuje potrzeba realizacji inwestycji związanych z rozbudową szkół, główne inwestycje dotyczyły:

- rozbudowa i przebudowa Szkoły Podstawowej w Kamienicy Szlacheckiej o salę sportową,
- dobudowa Sali gimnastycznej w Szkole Podstawowej w Klukowej Hucie,
- budowa Szkoły Podstawowej w Baninie,
- rozbudowa Szkoły Podstawowej w Wilanowie o salę sportową,
- rozbudowa Zespołu Szkół Zawodowych i Ogólnokształcących w Żukowie,
- rozbudowa Szkoły Podstawowej o halę sportową w Jelonku.





Hala sportowa w Kamienicy Szlacheckiej.



Hala sportowa w Klukowej Hucie.



Szkoła Podstawowa w Baninie.



Budowa hali sportowej w Wilanowie.



Rozbudowa ZSZiO w Żukowie o halę sportową.

Większe budynki i inne obiekty niosą za sobą wzrost zagrożeń związanych z bezpieczeństwem. Większa ilość użytkowników często niesie za sobą zwiększenie ryzyka wystąpienia zagrożeń na ich terenie.

Ze względu na stale rozwijający się powiat w różnych aspektach, nałożono również nacisk na rozwój szeroko pojętej ochrony przeciwpożarowej, dokonano wielu inwestycji obejmujących budowy, oraz remonty budynków Ochotniczych Straży Pożarnych działających na naszym terenie (m. in. OSP Somonino, OSP Kamienica Szlachecka, OSP Gołubie), oraz zakupów nowych pojazdów ratowniczo-gaśniczych.



OSP Somonino



OSP Kamienica Szlachecka



OSP Gołubie

### 2.1.2. Wysokość budynków

W powiecie w zdecydowanej większości występują budynki niskie, natomiast zabudowa budynków średniowysokich występuje Żukowie, Kartuzach i Sierakowicach, do grupy tej w większości zaliczają się budynki zamieszkania zbiorowego oraz niektóre zakłady przemysłowe, ilość tego typu budynków z każdym rokiem wzrasta, liderami są gmina Żukowo oraz Kartuzy.

### 2.1.3. Kategoria zagrożenia ludzi

- z charakterystyki pod względem kategorii zagrożenia ludzi wynika, że w powiecie dominują obiekty mieszkalne ZL IV oraz użyteczności publicznej ZL III,
- w gminach Kartuzy, Żukowo i Sierakowice dodatkowo występują obiekty zaliczone do ZL I (użyteczności publicznej z pomieszczeniami mieszczącymi ponad 50 osób) oraz ZL II (szpitale, żłobki, przedszkola domy opieki dla osób starszych) również ze względu na rozwiniętą turystykę w naszym regionie występuje znaczna ilość obiektów ZL V (zamieszkania zbiorowego).

### 2.1.4. Zagrożenia związane z funkcjonującymi zakładami przemysłowymi.

- W powiecie kartuskim nie występują zakłady o zwiększonym ZZR oraz dużym ryzyku ZDR wystąpienia awarii przemysłowej.
- Na terenie naszego powiatu występuje duże zagęszczenie zakładów produkcyjno-magazynowych PM, w których stosuje się różnego rodzaju toksyczne środki przemysłowe do celów produkcyjnych i technologicznych co stanowić może duże zagrożenie podczas wystąpienia awarii.
- Poniżej wymieniono najważniejsze z nich:

Zakłady przetwórstwa rolno – spożywczego w których stosuje się amoniak  $\text{NH}_3$ :

- UNILEVER Polska S.A. Oddział Lodów i Produktów Mrożonych – Zakład Produkcyjny w Baninie- **34 ton**
- Mielewczyk Zakład Przetwórstwa Mięsnego w Kawlach/k Gowidlina – **13 ton**
- Mielewczyk Ubojnia Drobiu Dzierżążno – **0,8 tony**
- Zakład zamrażalnictwa „JANUS” w Kartuzach – **3 tony**

Zakłady stosujące toksyczne środki przemysłowe w procesie produkcyjnym:

- INEOS Composites Zakład Produkcyjny w Miszewie
  - Styren  $\text{C}_8\text{H}_8$  – **80 ton**,
  - Żywiec – **200 ton w zbiornikach, 300 ton w pojemnikach IBC**
  - Aceton - **10 ton**

- produkt gotowy – 200 ton

- oraz pozostałe rozpuszczalniki i inne komponenty.

- DAMET w Tuchomiu – MOSSTANOL L 99% zawartości alkoholu – **30 tys. litrów**
- „GAS – POL” Łapalice oraz „GAS – ROM” w Kobysewie – dystrybucja gazu płynnego w butlach.
- „NEXLER” (dawny IZOHAN) Pomieczyno – rozpuszczalniki ok. 100 ton, asfalt ok. 70 ton.

Odrębnym zagrożeniem jest również znaczne nagromadzenie obiektów przemysłowej produkcji drobiu – w powiecie zlokalizowano ok. 180 tego typu obiektów.

Obszar wzdłuż drogi krajowej nr 20 w gminie Żukowo również charakteryzuje się szybkim rozwojem strefy przemysłowej, na terenach gminy powstają wielkie zakłady przemysłowe różnych branż. W minionym roku zakończono budowę kolejnych dużych zakładów.

Zupełnie nowym i mocno rozwijającym się kierunkiem w naszym powiecie jest branża fotowoltaiczna gdzie powstają zarówno potężne farmy fotowoltaiczne jak i mikro instalacje na budynkach mieszkalnych oraz zakładach. Stanowi to nowy typ zagrożeń biorąc pod uwagę bezpieczeństwo pożarowe.





## **2.2. Czynności kontrolno-rozpoznawcze:**

**Zgodnie z Ustawą o Państwowej Straży Pożarnej funkcjonariusze poza działaniami ratowniczymi również wykonują zadania prewencyjne tj.:**

- Prowadzenie planowych kontroli przestrzegania przepisów przeciwpożarowych
- Odbieranie obiektów oddawanych do użytku
- Kwalifikowanie obiektów do odpowiednich grup obiektów
- Opiniowanie obiektów, które tego wymagają
- Dokonywanie czynności kontrolnych w związku ze skargami
- Prowadzenie postępowań administracyjnych oraz egzekucyjnych w związku z nieprzestrzeganiem przepisów przeciwpożarowych

W 2023 r. łącznie wykonano 138 kontrole, poniżej przedstawiono na schemacie graficznym poszczególne kontrole oraz porównano z rokiem poprzednim:



Z pośród wszystkich kontroli w ubiegłym roku wydano 42 opinie, które obejmowały:

- obiekty związane z usługami przedszkolnymi i żłobkowymi – **16 opinii**
- obiekty związane z wypoczynkiem dzieci i młodzieży – **18 opinii**
- obiekty dotyczące poradni psychologiczno-pedagogicznej – **1 opinia**
- obiekty dotyczące usług hotelarskich – **4 opinie**
- tereny związane z obozami harcerskimi – **3 opinie**
- **Dodatkowo zajęto 59 stanowisk w sprawie zgodności wykonania obiektu budowlanego z projektem budowlanym, z czego 56 było pozytywnych oraz 3 negatywnych.**
- **Ponadto rozpatrzono 155 wnioski dotyczące planowania przestrzennego oraz studiów uwarunkowań i kierunków zagospodarowania przestrzennego w gminach naszego powiatu.**
- **Zaopiniowano 19 operatów przeciwpożarowych dotyczących miejsc składowania odpadów oraz wydano 9 postanowień dotyczących miejsc składowania odpadów po przeprowadzonych czynnościach kontrolno-rozpoznawczych**



## 2.3. Działania profilaktyczno – propagandowe:

Ważnym zadaniem tutejszej Komendy było propagowanie ochrony przeciwpożarowej wśród społeczności powiatu kartuskiego poprzez:

- Uczestnictwo w naradach organizowanych przez administrację samorządową i inne podmioty.
- Utrwalanie zasad związanych z ochroną przeciwpożarową wśród dzieci i młodzieży podczas spotkań w siedzibie Komendy, na terenach placówek oświatowych oraz przy okazji innych imprez.
- Publikowanie w mediach oraz prasie lokalnej informacji na temat występujących zagrożeń takich jak zatrucia tlenkiem węgla czy zagrożeniami związanymi z wypalaniem traw.
- Funkcjonariusze naszej Komendy uczestniczyli w praktycznym sprawdzeniu organizacji oraz warunków ewakuacji w placówkach oświatowych, w ramach ćwiczeń propagowano informacje związane z bezpieczeństwem pożarowym.



- Również od kilku lat organizowana jest przez Komendanta Głównego Państwowej Straży Pożarnej akcja związana z propagowaniem zasad bezpieczeństwa której symbolem jest kalendarz plakatu z konkursami dla dzieci.



- W 2018 roku Komenda Główna Państwowej Straży Pożarnej w ramach ogólnopolskiej kampanii edukacyjno-informacyjnej stworzyła program związany z zagrożeniami sezonu grzewczego pt.: „Czujka na straży Twojego bezpieczeństwa”, Kampania jest zorientowana na uświadomienie społeczeństwu zagrożeń związanych z możliwością powstania pożarów w mieszkaniach lub domach jednorodzinnych oraz zatruciem tlenkiem węgla.



Działania związane z kampanią polegały w głównej mierze na zamieszczaniu informacji na portalach społecznościowych oraz w lokalnych gazetach.

## 2.4. Zagrożenia związane z występowaniem kompleksów leśnych:

Tereny leśne znajdujące się na terenie Powiatu Kartuskiego stanowią około 30 % ogólnej powierzchni powiatu. Na terenie powiatu są zlokalizowane leśnictwa wchodzące w skład trzech nadleśnictw :

- Nadleśnictwo Kartuzy z siedzibą w Kartuzach
- Nadleśnictwo Lipusz - jeden obręb / *siedziba nadleśnictwa znajduje się na terenie powiatu kościerskiego/*
- Nadleśnictwo Kolbudy - jeden obręb / *siedziba nadleśnictwa znajduje się na terenie powiatu gdańskiego /*

Całość obszarów leśnych zakwalifikowano do **II kategorii** zagrożenia pożarowego, podział lasów w poszczególnych gminach przedstawia się następująco:

LP	GMINA	powierzchnia	LASY w km <sup>2</sup>				lesistość
		w km <sup>2</sup>	ogółem	prywatne	gminne	Państwowe	w %
1.	Chmielno	79	10,45	6,37	0,04	4,04	13%
2.	Przodkowo	85	9,78	5,84	0,05	3,89	12%
3.	Sierakowice	183	51,53	17,74	0	33,79	28%
4.	Somonino	112	40,5	5,1	0,08	35,32	36%
5.	Stężyca	160	49,01	21,52	0,31	27,18	31%
6.	Sulęcyno	131	48,19	23,3	0,01	24,88	37%
7.	Kartuzy	206	91,63	8,8	0	82,83	44%
8.	Żukowo	164	33,5	5,92	0,1	27,48	20%
<b>POWIAT</b>		<b>1121</b>	<b>334,59</b>	<b>94,59</b>	<b>0,59</b>	<b>239,41</b>	<b>30%</b>

Lasy w powiecie rozkładają się nierównomiernie - gminą najbardziej zalesioną jest gmina Kartuzy, najmniejszą część lasy zajmują w gminie Przodkowo. Na terenie powiatu swoją siedzibę ma tylko Nadleśnictwo Kartuzy -w Kartuzach. Nadleśnictwo Kolbudy obejmuje wschodnią część powiatu, nadleśnictwo Kartuzy centralną, natomiast nadleśnictwo Lipusz zachodnią część powiatu. Na obszarze powiatu znajduje się 14 rezerwatów przyrody o łącznej powierzchni 811,49 ha. Do obszarów szczególnie zagrożonych pożarowo w lasach należą następujące obręby: Wieżyca i częściowo Mirachowo w Nadleśnictwie Kartuzy, Obręb Sulęcyno w Nadleśnictwie Lipusz, częściowo Obręb Skrzyszewo w Nadleśnictwie Kolbudy.

# Rozdział III

## Działania operacyjno – szkoleniowe

ROZPORZĄDZENIE MINISTRA SPRAW WEWNĘTRZNYCH I ADMINISTRACJI

z dnia 17 września 2021 r.

**w sprawie szczegółowej organizacji krajowego systemu ratowniczo-gaśniczego**

Na podstawie art. 14 ust. 2 ustawy z dnia 24 sierpnia 1991 r. o ochronie przeciwpożarowej  
(Dz.U. 2024 poz. 275)

Rozporządzenie określa szczegółową organizację krajowego systemu ratowniczo-gaśniczego, zwanego dalej „ksrg”, w szczególności w zakresie:

- 1) funkcjonowania na obszarze powiatu, województwa i kraju;
- 2) walki z pożarami i innymi klęskami żywiołowymi;
- 3) ratownictwa technicznego, chemicznego, ekologicznego i medycznego;
- 4) dysponowania do działań ratowniczych;
- 5) kierowania działaniem ratowniczym;
- 6) współpracy w ramach posiadanych sił i środków z właściwymi organami i podmiotami podczas zdarzeń nadzwyczajnych wywołanych zagrożeniem czynnikiem biologicznym, w tym podczas zdarzeń o charakterze terrorystycznym;
- 7) likwidacji zagrożenia, w tym w działaniach ratowniczych, w przypadku wystąpienia zdarzenia radiacyjnego;

**Struktura organizacyjna KSRG Powiat Kartuski:**

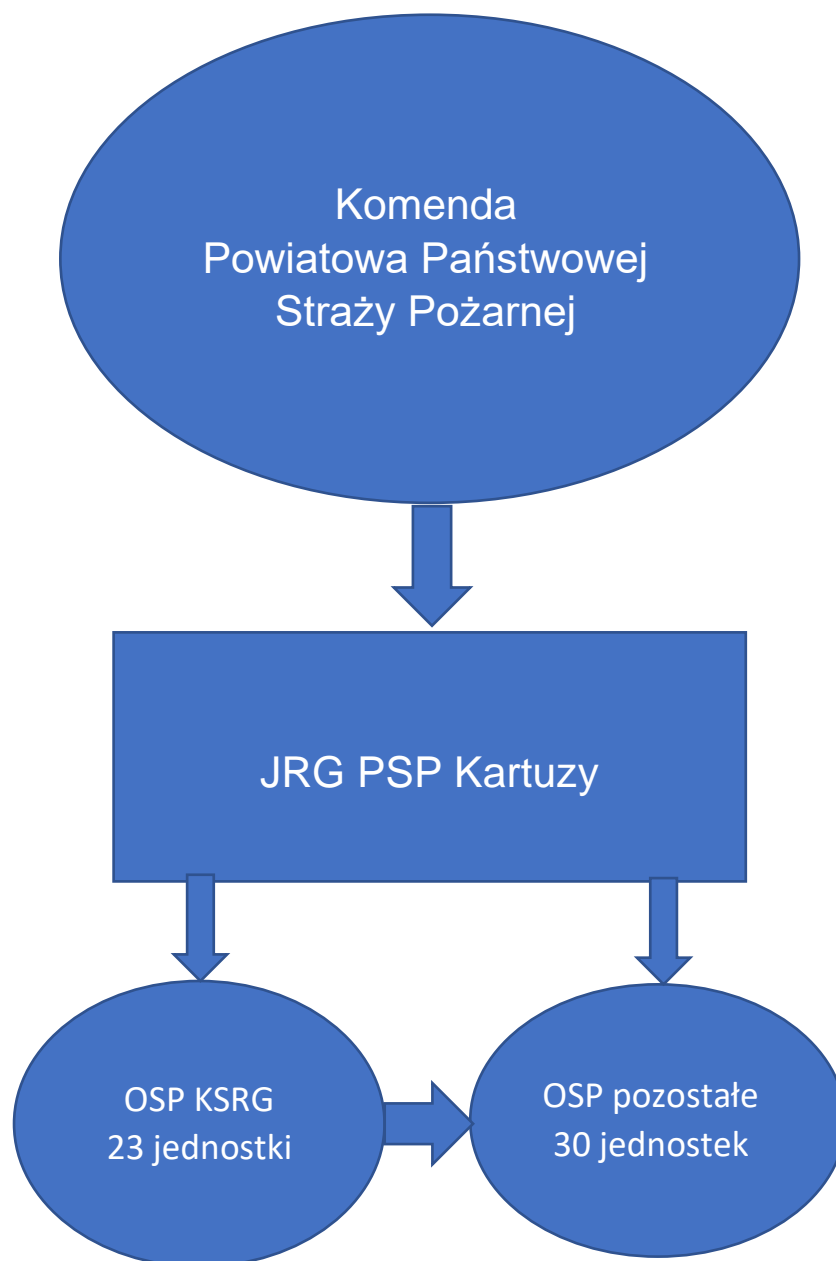

### 3.1 Stanowisko Kierowania Komendanta Powiatowego:



#### Główne zadania Stanowiska Kierowania Komendanta Powiatowego:

- przyjmowanie zgłoszeń o zagrożeniach i dysponowanie siłami i środkami jednostek ochrony przeciwpożarowej oraz innych służb do akcji ratowniczych na obszarze chronionym,
- koordynacja działań ratowniczych na obszarze chronionym w zakresie czynności operacyjnych wynikających z podjęcia działań przez jednostki ochrony przeciwpożarowej,
- przyjmowanie, rejestrowanie i ewidencjonowanie meldunków o udziale jednostek ochrony przeciwpożarowej w likwidacji skutków pożarów, klęsk żywiołowych, katastrof technicznych, chemicznych, ekologicznych i innych zdarzeń oraz przekazywanie tych informacji do SK KW PSP,

- dokonywanie bieżącej oceny sytuacji powiatu w zakresie występujących pożarów i innych miejscowych zagrożeń oraz jego operacyjnego zabezpieczenia,
- przyjmowanie i rejestrowanie bieżących meldunków o stanie sił i środków PSP oraz jednostek wchodzących w skład KSRG i przekazywanie tych informacji do SK KW PSP.

### 3.2. Obsługa zgłoszeń alarmowych

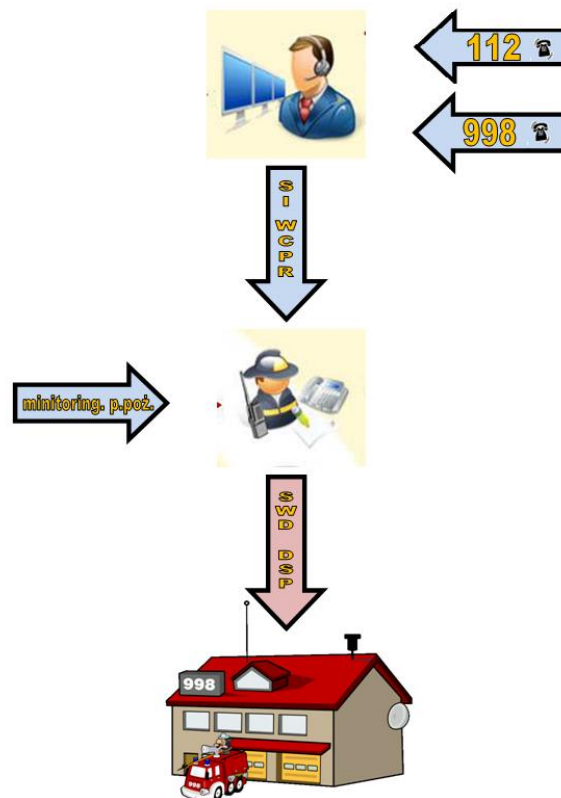

Przyjęcie zgłoszenia alarmowego może odbywać się na kilka sposobów:

- otrzymanie formatki wygenerowanej w Systemie Informatycznym WCPR, na podstawie zgłoszenia pod nr 112 lub 998

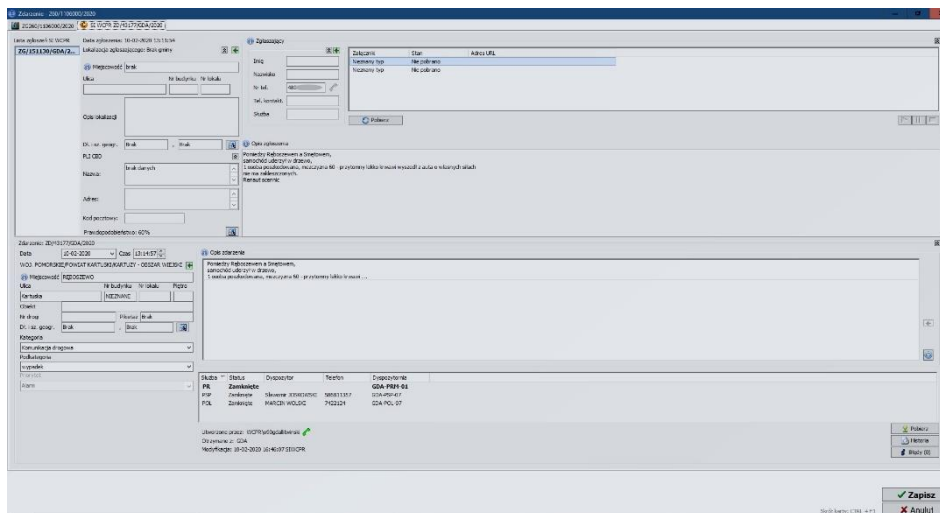

- bezpośrednio z obsługiwanych linii telefonicznych,
- odebranie sygnału alarmu pożarowego z obiektów objętych systemem sygnalizacji pożarowej.

Alarmowanie podległych jednostek odbywa się za pomocą systemu SWD obsługującego moduł selektywnego alarmowania, który drogą radiową rozsyła sygnał uruchamiający syrenę alarmową.

### 3.3 Obszar chroniony KP PSP w Kartuzach

Obszar chroniony przez KP PSP w Kartuzach nie pokrywa się z granicami administracyjnymi powiatu kartuskiego. Mając na uwadze jak najszybsze dotarcie strażaków PSP na miejsce zdarzenia, gdzie występuje zagrożenie zdrowia i życia ludzkiego, lub mienia znacznej wartości, zawarte zostały porozumienia o obszarach pomocy wzajemnej. Obszary te obejmują tereny przy granicy powiatu, gdzie ze względu na czas dotarcia bliżej mają jednostki JRG podległe pod Komendy PSP z sąsiednich powiatów



**Mapa obszarów chronionych w ramach pomocy wzajemnej – aktualne porozumienia z KM PSP Gdynia, KM PSP Gdańsk, KP PSP Bytów, KP PSP Kościerzyna, KP PSP Pruszcz Gdański i KP PSP Wejherowo:**

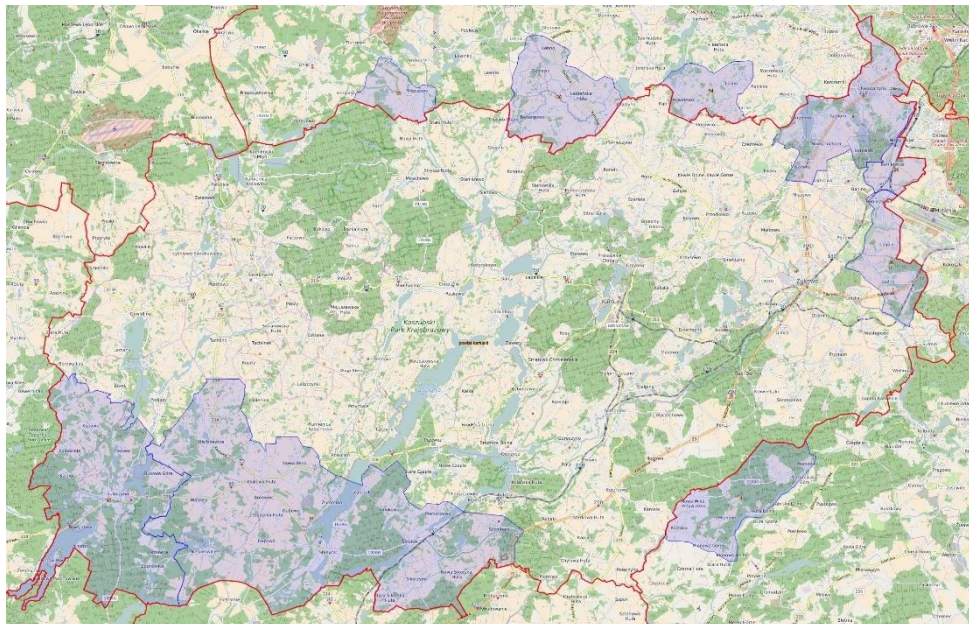

**Zasięg dojazdów OSP w KSRG z uwzględnieniem czasu alarmowania 5 minut**

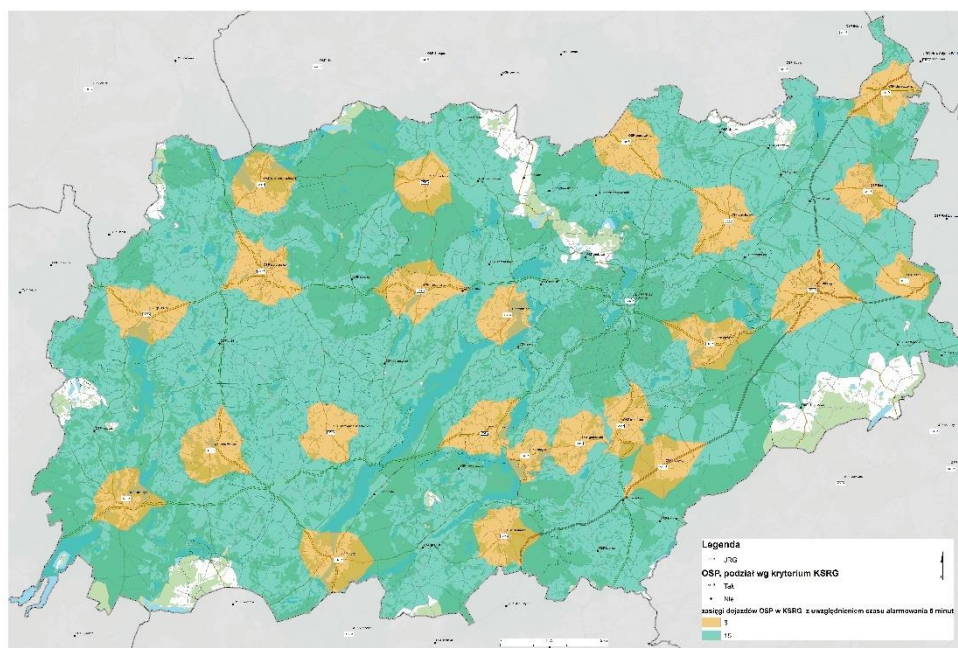

### 3.4. Odwody operacyjne KSRG

Na podstawie Rozkazu nr 12 Pomorskiego Komendanta Wojewódzkiego PSP z dnia 1 marca 2022 roku, zgodnie z Rozkazem nr 4 Komendanta Głównego PSP z dnia 9 lutego 2022 roku w sprawie organizacji centralnego odwodu operacyjnego krajowego systemu ratowniczo-gaśniczego, na terenie województwa pomorskiego funkcjonują pododdziały centralnego odwodu operacyjnego sformowane z sił i środków krajowego systemu ratowniczo-gaśniczego.

Centralny odwód operacyjny tworzą kompanie gaśnicze i specjalne oraz specjalistyczne grupy ratownicze, tworzone na bazie jednostek organizacyjnych Państwowej Straży Pożarnej. Pododdziały centralnego odwodu operacyjnego są przeznaczone do działań na terenie województwa pomorskiego oraz całego kraju, w sytuacji gdy skala zdarzenia przekracza możliwości lokalnych sił ratowniczych innego województwa.

Schemat centralnego odwodu operacyjnego ksrq woj. Pomorskiego.

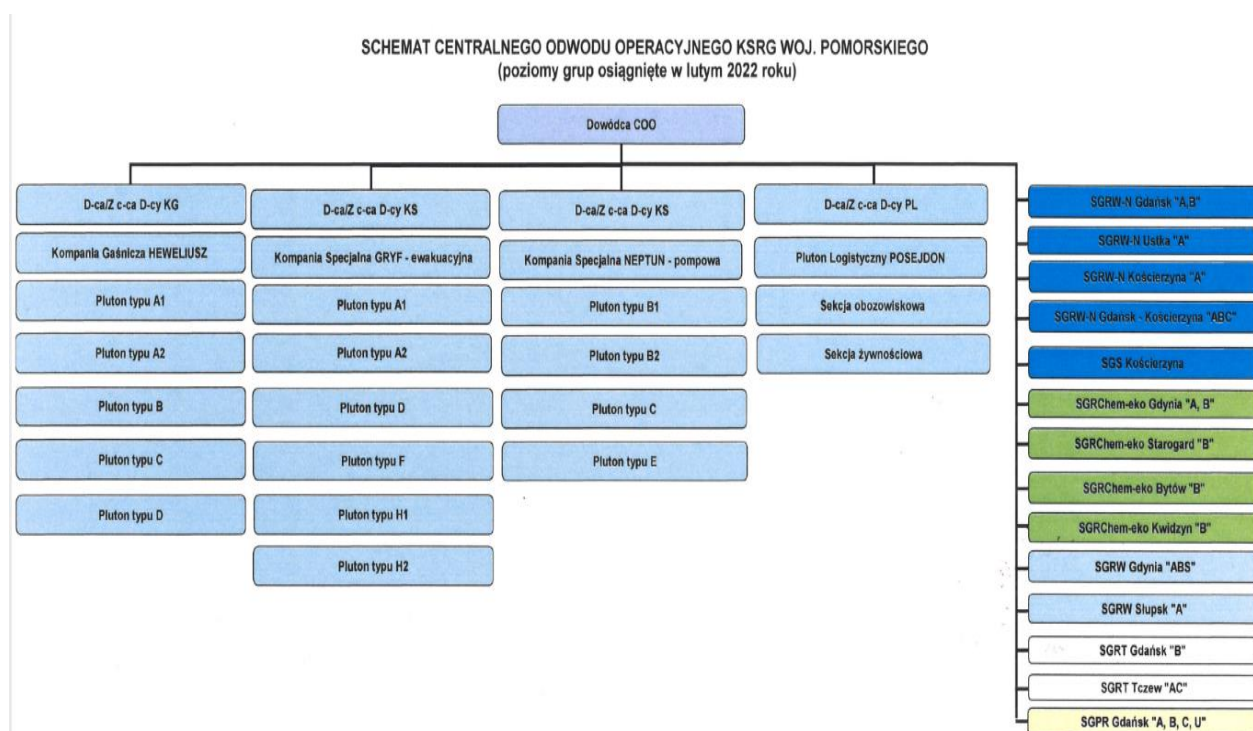

Wykaz sił i środków wchodzących w skład COO z terenu powiatu kartuskiego

L.p.	Nazwa pododdziału	Typ plutonu/sekcji	Nazwa jednostki	Typ pojazdu i sprzętu	Numer operacyjny	Obsada osobowa
1	Kompania Gaśnicza HEWELIUSZ	A1	JRG Kartuzy	GBA 3/30	441G21	5
2	Kompania Specjalna GRYF	H1	JRG Kartuzy	Autobus	440G55	2
3	Pluton Logistyczny POSEJDON	sekcja obozowiskowa	JRG Kartuzy	SCKw	440G82	2

Na podstawie Rozkazu nr 33/2022 Pomorskiego Komendanta Wojewódzkiego PSP z dnia 29 kwietnia 2022 roku na terenie województwa sformowano pododdziały wojewódzkiego odwodu operacyjnego z sił i środków krajowego systemu ratowniczo-gaśniczego.

Typy plutonów WOO woj. pomorskiego

Nazwa	Opis działań
Pluton „Pożar”	Działania gaśnicze w lasach i nieużytkach, wykonywanie przecinek, budowa zaopatrzenia wodnego i zapewnienie ciągłości podawania wody.
Pluton „Wichura”	Działania związane z usuwaniem następstw wichur, tornad, huraganów. Udrażnianie szlaków komunikacyjnych zablokowanych przez połamane drzewa i konary. Usuwanie drzew z budynków i infrastruktury.
Pluton „Ulewa”	Działania w przypadku ulewnych deszczy czy oberwania chmury. Wypompowanie wody z obiektów budowlanych,

	zapewnienie możliwości prowadzenia działań ratowniczych w warunkach braku oświetlenia naturalnego.
Pluton „Ewakuacja”	Działania w przypadku ewakuacji osób i mienia z terenów dotkniętych powodzią.
Pluton „Katastrofa”	Działania w przypadku katastrof budowlanych, komunikacyjnych i infrastruktury technicznej. Wykonanie dostępu do osób poszkodowanych, sprawianie i obsługa namiotu ewakuacyjnego, zapewnienie możliwości prowadzenia działań ratowniczych w warunkach braku oświetlenia naturalnego.

Wykaz sił i środków wchodzących w skład WOO z terenu powiatu kartuskiego

<b>Pluton „Pożar”</b>					
L.p.	Nazwa jednostki	Typ pojazdu i sprzętu	Numer operacyjny	Obsada osobowa	Uwagi
1	JRG PSP Kartuzy	SLRR	441G90	1	
2	OSP Sierakowice	GCBA	449G61	6	
3	OSP Szymbark	GCBA	449G83	6	
4	OSP Somonino	GBA	449G67	6	
5	OSP Przodkowo	GCBA	449G56	6	
6	OSP Żukowo	GCBA	449G86	6	
7	OSP Chwaszczyno	GBA	449G06	6	
8	OSP Goręczyno	GBA	449G17	6	
9	OSP Kamienica Szlachecka	GBA	449G31	6	
<b>Pluton „Wichura”</b>					
1	JRG PSP Kartuzy	SLRR	441G90	1	
2	OSP Chmielno	GBA	449G02	6	
3	OSP Miechucino	GBAM	449G42	6	
4	OSP Pomieczyno	GBA	449G51	6	
5	OSP Banino	GBA	449G93	6	

<b>Pluton „Ulewa”</b>					
1	JRG PSP Kartuzy	SLRR	441G90	1	
2	OSP Chwaszczyno	SLRt	449G07	6	przyczepka
3	OSP Sulęczyno	GBA	449G78	6	pompa wysokiej wydajności
4	OSP Żukowo	GBA	449G87	6	pompa wysokiej wydajności
5	OSP Mirachowo	GBA	449G46	6	pompa wysokiej wydajności
<b>Pluton „Ewakuacja”</b>					
1	JRG PSP Kartuzy	SLRR	441G90	1	
2	OSP Goręczyno	GBAM + łódź	449G16,	6	kamera podwodna, sonar
3	OSP Ostrzyce	SLRr + łódź	447G92	5	sonar, dron podwodny
4	OSP Sierakowice	GLM + łódź	449G62	5	kamera podwodna
5	OSP Sulęczyno	SLRR + łódź	449G96	5	kamera podwodna
<b>Pluton „Katastrofa”</b>					
1	JRG PSP Kartuzy	SLRR	441G90	1	
2	OSP Dzierżążno	SLRt	449G12	6	dron
3	OSP Goręczyno	GBA	449G17	6	
4	OSP Hopowo	SLRt	449G22	6	
5	OSP Żukowo	GBA	449G88	6	

## 3.5. Ratownictwo na poziomie podstawowym oraz rozmieszczenie specjalistycznych grup ratowniczych

### 3.5.1. Ratownictwo medyczne:

Liczba działań ratowniczo – gaśniczych w których wystąpiły wypadki z udziałem ludzi, stopniowo wzrasta, adekwatnie do liczby podejmowanych interwencji. Ofiary śmiertelne odnotowywane są przede wszystkim w czasie powstałych miejscowych zagrożeń /wypadki komunikacyjne, utonięcia/. Podczas pożarów odnotowuje się sporadycznie wypadki śmiertelne które są następstwem działania płomieni lub zatruciem w wyniku oddziaływania dymu i gazów pożarowych.

Zadania z zakresu ratownictwa medycznego realizują: JRG Kartuzy, 23 OSP KSRG, 29 OSP spoza KSRG,

Mapa obrazująca orientacyjny obszar działania pomiotów KSRG spełniających wymagania sprzętowe i odpowiednie przeszkolenie w celu prowadzenia działań medycznych:

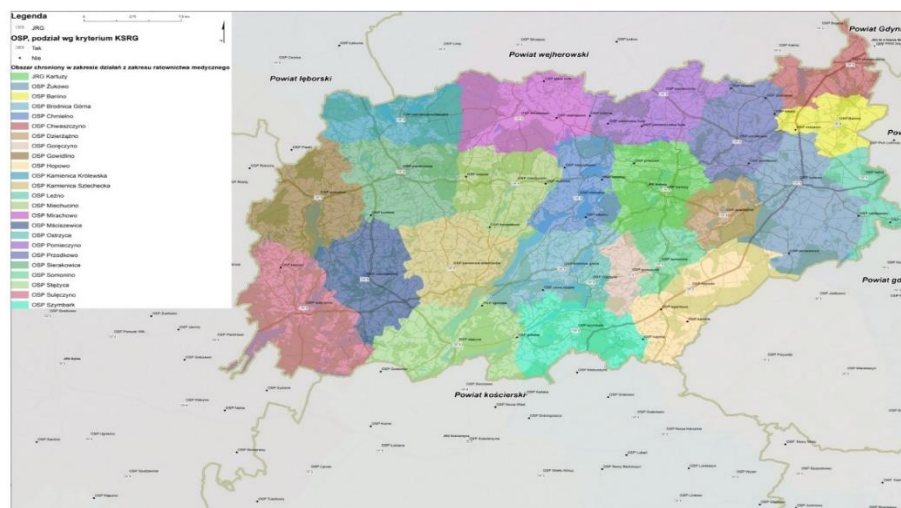

### 3.5.2. Ratownictwo chemiczno-ekologiczne:

Działania ratownicze realizowane są na podstawie przepisów określonych w Zasadach organizacji ratownictwa chemiczno-ekologicznego w KSRG opracowanych przez KG PSP i wprowadzonych do użytku służbowego.

Na podstawie analizy zagrożenia powiatu uwzględniającej stopień zagrożenia poszczególnych gmin oraz rozkładu terytorialnego zdarzeń wymagających podjęcia działań ratownictwa chemiczno-ekologicznego powiat kartuski został zaklasyfikowany do niskiego poziomu zagrożenia w zakresie ratownictwa chemiczno-ekologicznego

Zgromadzone statystyki ze zdarzeń ukazują, iż na terenie powiatu występują sporadyczne zdarzenia o charakterze chemiczno – ekologicznym, takie jak niewielkie uwolnienie amoniaku z instalacji w zakładach produkcyjno-przemysłowych lub identyfikacja substancji, które zostały w sposób celowy pozostawiony w miejscach zamieszkania.

Większość działań prowadzonych przez jednostki ochrony przeciwpożarowej to prace mające na celu usunięcie wycieków substancji chemicznych powstałych na wskutek wypadków drogowych.

Jeden podmiot KSRG zlokalizowany na terenie powiatu posiada wszystkie wymogi pod względem wyszkolenia i wyposażenia wymaganego do prowadzenia działań specjalistycznych w zakresie podstawowym. Jest to Jednostka Ratowniczo-Gaśnicza w Kartuzach.

Mapa obrazująca obszar działania oraz orientacyjny czas dotarcia JRG do miejsca zdarzenia:

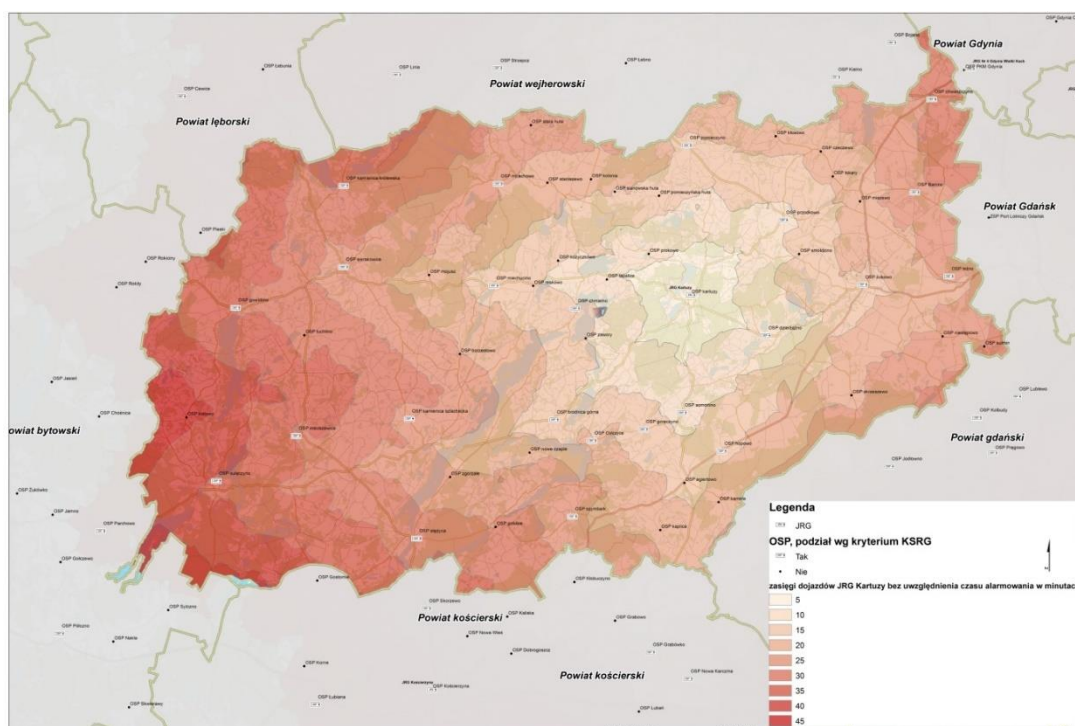

Mapa obrazująca rozmieszczenie i orientacyjny obszar działania Specjalistycznych Grup Ratownictwa Chemiczno-Ekologicznego:

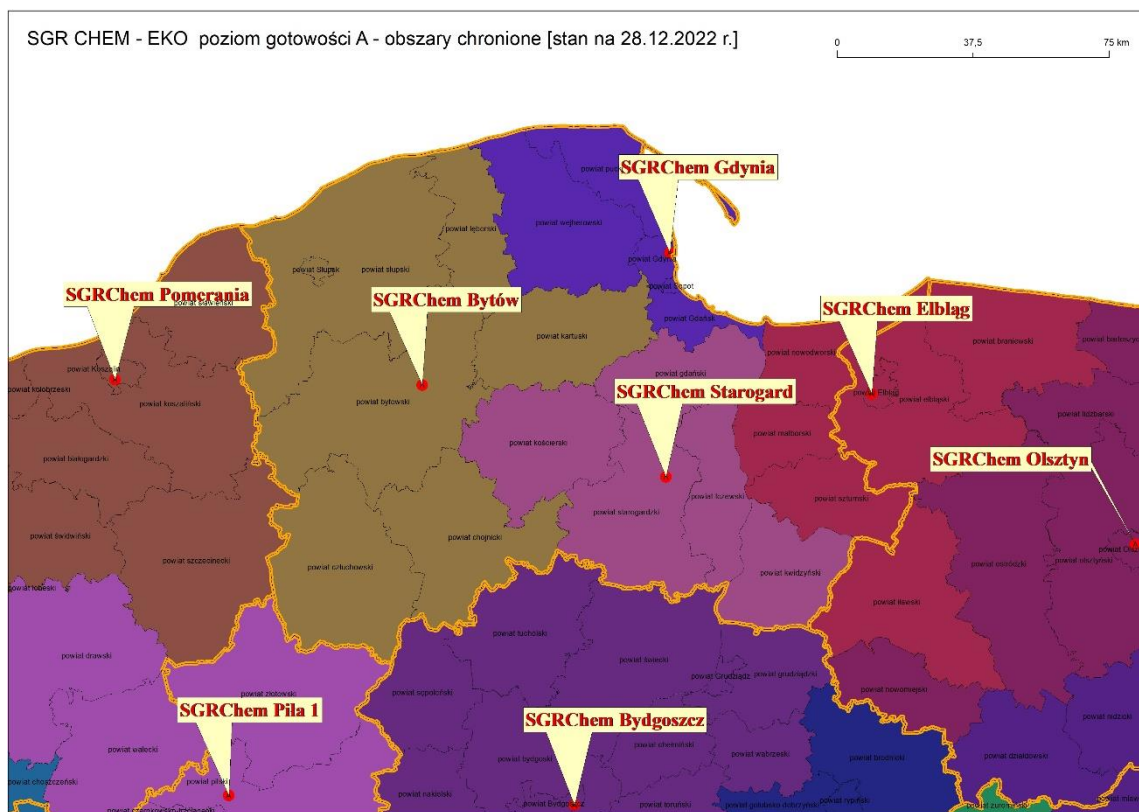

### 3.5.3. Ratownictwo techniczne:

Działania ratownicze realizowane są na podstawie przepisów określonych w Zasadach organizacji Ratownictwa Technicznego w KSRG opracowanych przez KG PSP i wprowadzonych do użytku służbowego.

Na podstawie analizy zagrożenia powiatu uwzględniającej stopień zagrożenia poszczególnych gmin oraz rozkładu terytorialnego zdarzeń wymagających podjęcia działań ratownictwa technicznego powiat kartuski został zaklasyfikowany do średniego poziomu zagrożenia w zakresie ratownictwa technicznego.

Głównymi kryteriami przy typowaniu jednostek ochrony przeciwpożarowej do realizacji specjalistycznych działań z zakresu ratownictwa technicznego było zapewnienie minimalnego czasu dojazdu do obszaru zamieszkiwanego przez większą ilość osób i lokalizacja jednostki przy drogach o dużym natężeniu ruchu.



Z analizy wyposażenia wynika, iż wymogi pod względem wyszkolenia i wyposażenia wymaganego do prowadzenia działań specjalistycznych w zakresie podstawowym spełniają cztery podmioty KSRG. Są to: JRG Kartuzy, OSP Sierakowice, OSP Somonino oraz OSP Żukowo. Natomiast pozostałe jednostki będące w strukturach KSRG posiadają sprzęt hydrauliczny do prowadzenia działań w tym zakresie.

Mapa obrazująca rozmieszczenie i orientacyjny obszar działania Specjalistycznych Grup Ratownictwa Technicznego:

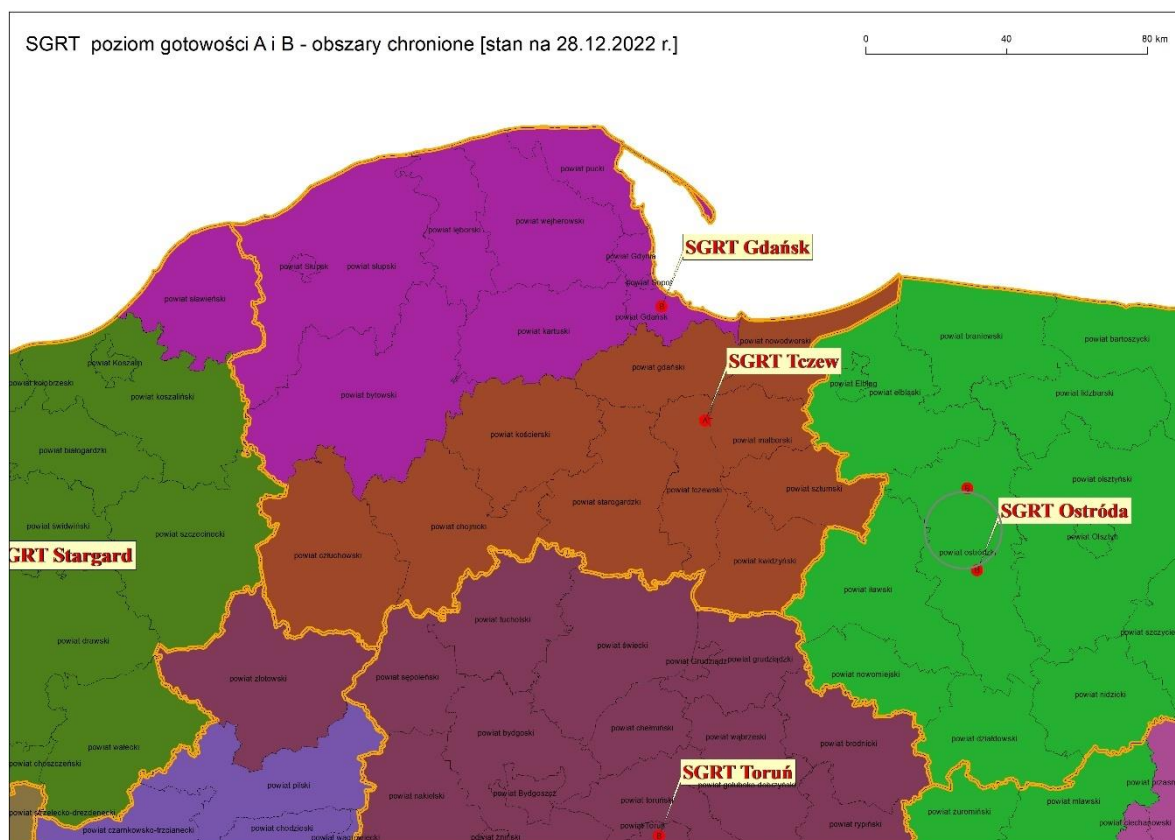

### 3.5.4. Ratownictwo wodne:

Działania ratownicze realizowane są na podstawie przepisów określonych w Zasadach organizacji Ratownictwa Wodnego w KSRG opracowanych przez KG PSP i wprowadzonych do użytku służbowego.

Na podstawie analizy zagrożenia powiatu uwzględniającej stopień zagrożenia poszczególnych gmin oraz rozkładu terytorialnego zdarzeń wymagających podjęcia

działań ratowniczych, powiat kartuski został zaklasyfikowany do średniego poziomu zagrożenia w zakresie ratownictwa wodnego.

Analizując statystyki powstania miejscowych zagrożeń związanych ze zdarzeniami które wymagają podjęcia działań z zakresu ratownictwa wodnego są to przede wszystkim:

- utonięcia
- nadmierne opady śniegu i deszczu,
- roztopów śniegu.

Jeden podmiot KSRG zlokalizowany na terenie powiatu posiada wszystkie wymogi pod względem wyszkolenia i wyposażenia wymaganego do prowadzenia działań specjalistycznych w zakresie podstawowym. Jest to Jednostka Ratowniczo-Gaśnicza w Kartuzach.

Mapa obrazująca rozmieszczenie i orientacyjny obszar działania Specjalistycznych Grup Ratownictwa Wodno-Nurkowego:

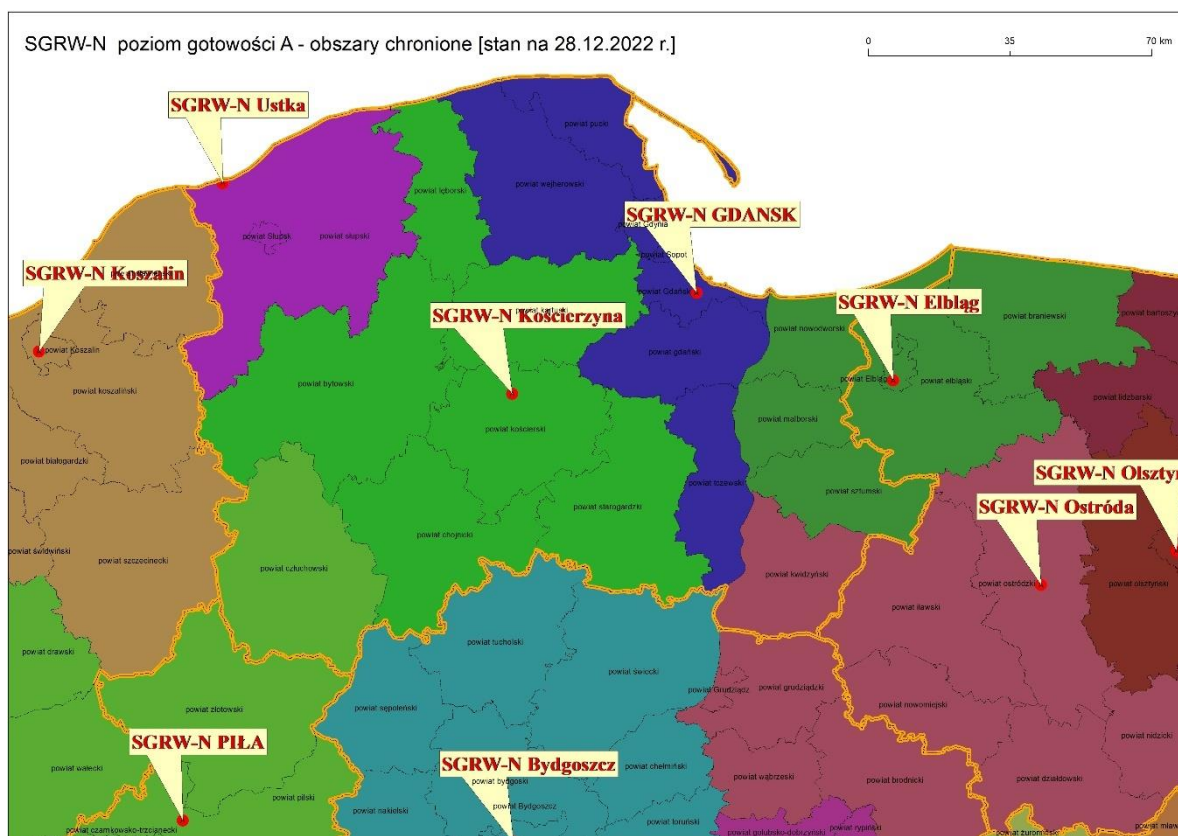

### 3.5.5. Działania poszukiwawczo – ratownicze:

Działania ratownicze realizowane są na podstawie przepisów określonych w Zasadach organizacji działań poszukiwawczo-ratowniczych w KSRG opracowanych przez KG PSP i wprowadzonych do użytku służbowego.

Na podstawie analizy zagrożenia powiatu uwzględniającej stopień zagrożenia poszczególnych gmin oraz rozkładu terytorialnego zdarzeń wymagających podjęcia działań poszukiwawczo-ratowniczych powiat kartuski został zaklasyfikowany do niskiego poziomu zagrożenia w zakresie tych działań.

Prowadzona analiza zdarzeń wykazuje, że ogół działań ratowniczych prowadzonych w tym zakresie sprowadza się do prowadzenia poszukiwań osób zaginionych na otwartych terenach powiatu gdzie służbą wiodącą jest Policja.

Obecnie na terenie powiatu zlokalizowane są cztery jednostki które będą realizować zadania z tej dziedziny: JRG Kartuzy, OSP Sierakowice, OSP Sulęczyńno oraz OSP Żukowo.

Mapa przedstawiająca rozmieszczenie jednostek realizujących zadania poszukiwawczo-ratownicze oraz zasięgi czasowe:

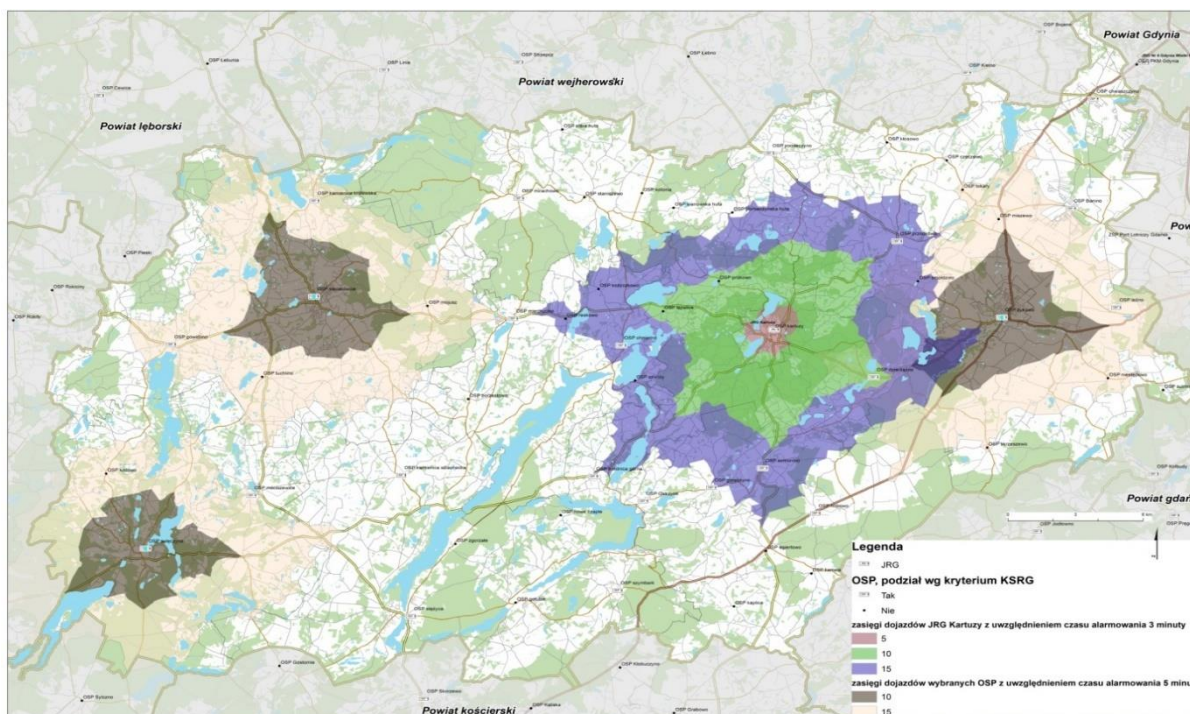

Mapa obrazująca rozmieszczenie i orientacyjny obszar działania Specjalistycznych Grup Ratownictwa Poszukiwawczo – Ratowniczego:

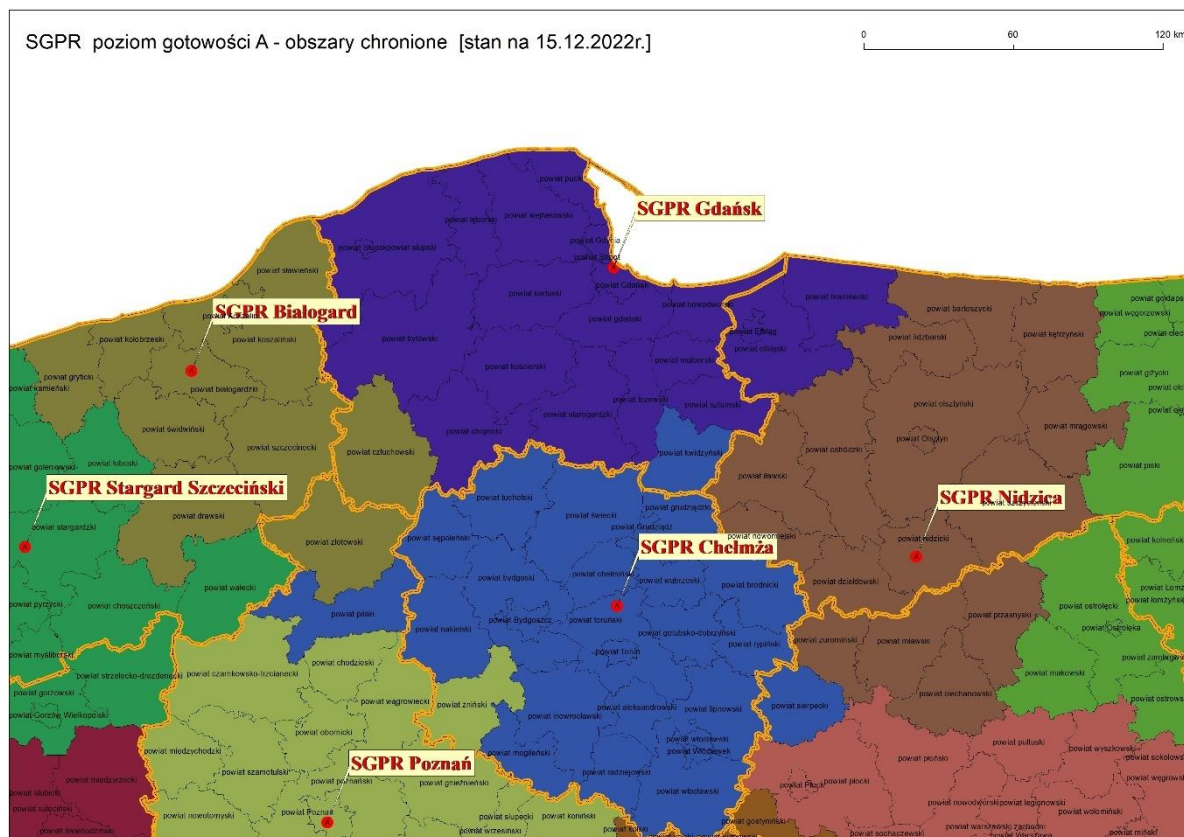

### 3.5.6. Ratownictwo wysokościowe:

Działania ratownicze realizowane są na podstawie przepisów określonych w Zasadach organizacji ratownictwa wysokościowego w KSRG opracowanych przez KG PSP i wprowadzonych do użytku służbowego.

Na podstawie analizy zagrożenia powiatu uwzględniającej stopień zagrożenia poszczególnych gmin oraz rozkładu terytorialnego zdarzeń wymagających podjęcia działań z zakresu ratownictwa wysokościowego powiat kartuski został zaklasyfikowany do niskiego poziomu zagrożenia w zakresie tych działań.

Obecnie na terenie powiatu zlokalizowane są cztery jednostki które będą realizować zadania z tej dziedziny.

Mapa obrazująca rozmieszczenie i orientacyjny obszar działania Specjalistycznych Grup Ratownictwa Wysokościowego:

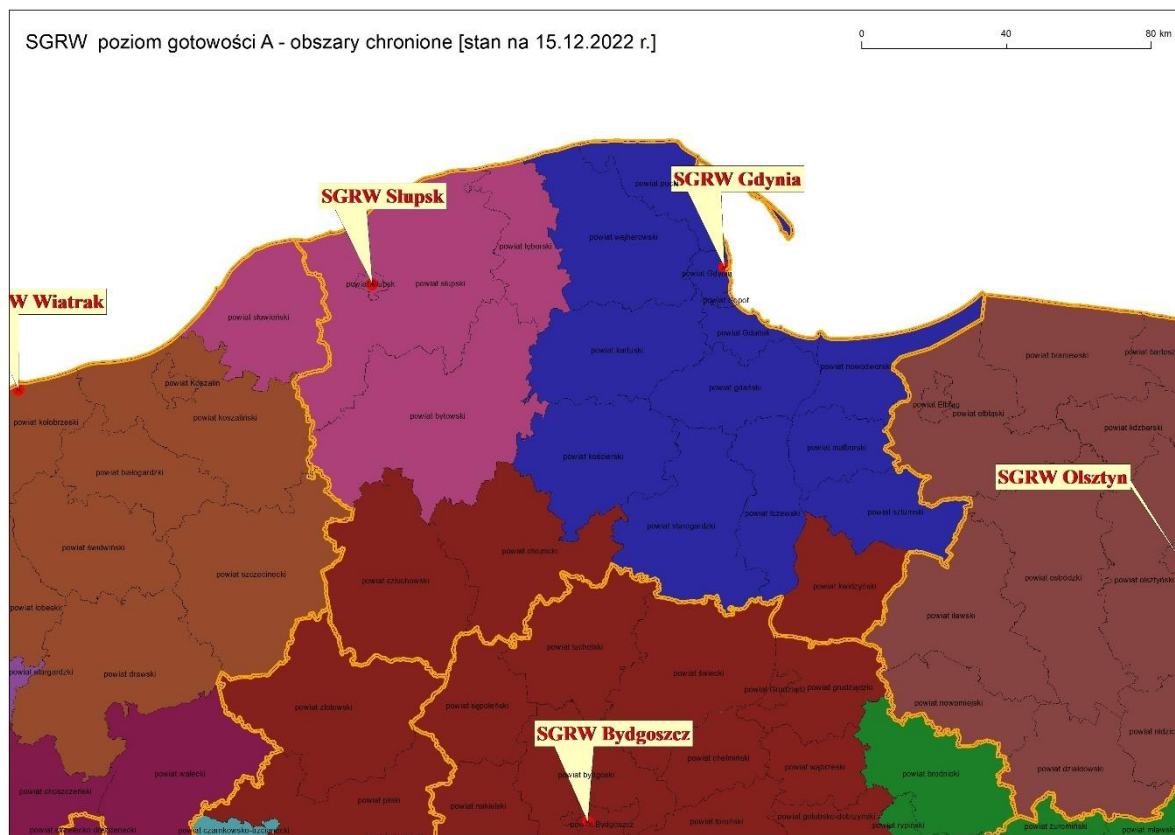

### 3.6. Jednostki Ochotniczych Straży Pożarnych:

#### 3.6.1. Stan wyposażenia jednostek OSP powiecie kartuskim stan na 31.12.2023r. dane z SWD PSP

- |  |                                |
|--|--------------------------------|
| a) Pojazdy pożarnicze - 102 (32 specjalne, 70 gaśnicze)  | d) Zestawy rat. med. R1 – 79   |
| b) Pompy pożarnicze przenośne - 257 (72 motopompy, 93 pływające, 71 szlamowe, 21 zanurzeniowe) | e) Zestawy hydrauliczne – 58   |
| c) Sprzęt pływający – 19   | f) Agregaty prądotwórcze – 133 |
|  | g) Piły łańcuchowe – 179       |
|  | h) Aparaty oddechowe – 268     |
|  | i) Agregaty oddymiające – 43   |

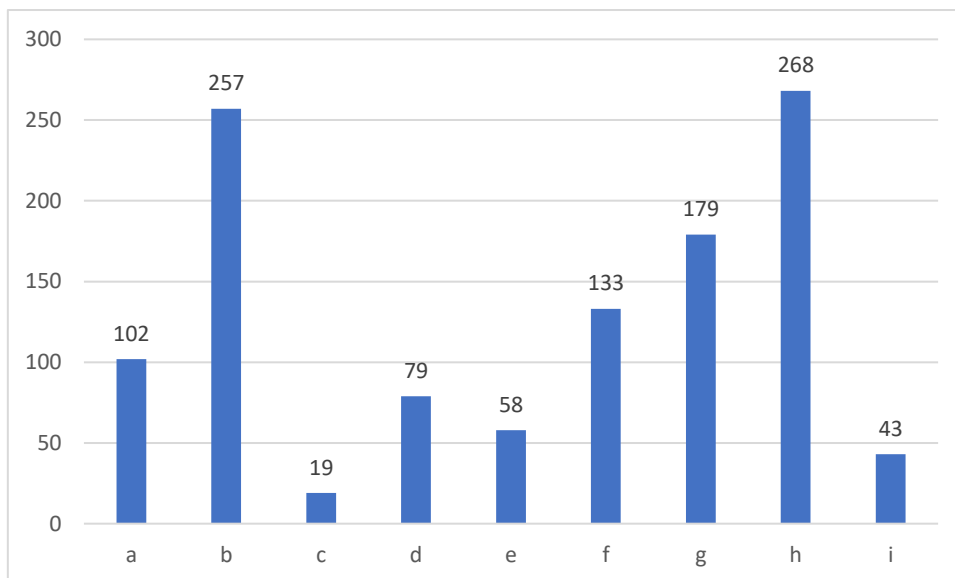

### 3.6.2. Stan osobowy jednostek OSP:

Stan członków OSP na dzień 31.12.2023 r.

- Gmina Chmielno – 415 druхів
- Gmina Kartuzy – 725 druхів
- Gmina Przodkowo – 415 druхів
- Gmina Sierakowice – 296 druхів
- Gmina Stężycza – 363 druхів
- Gmina Sulęczyńno – 221 druхів
- Gmina Somonino – 381 druхів
- Gmina Żukowo – 524 druхів

ŁĄCZNIE W POWIECIE JEST:

- ☐ **3340 druхів**
- ☐ **1626 OSP w KSRG**
- ☐ **1714 w pozostałych OSP**

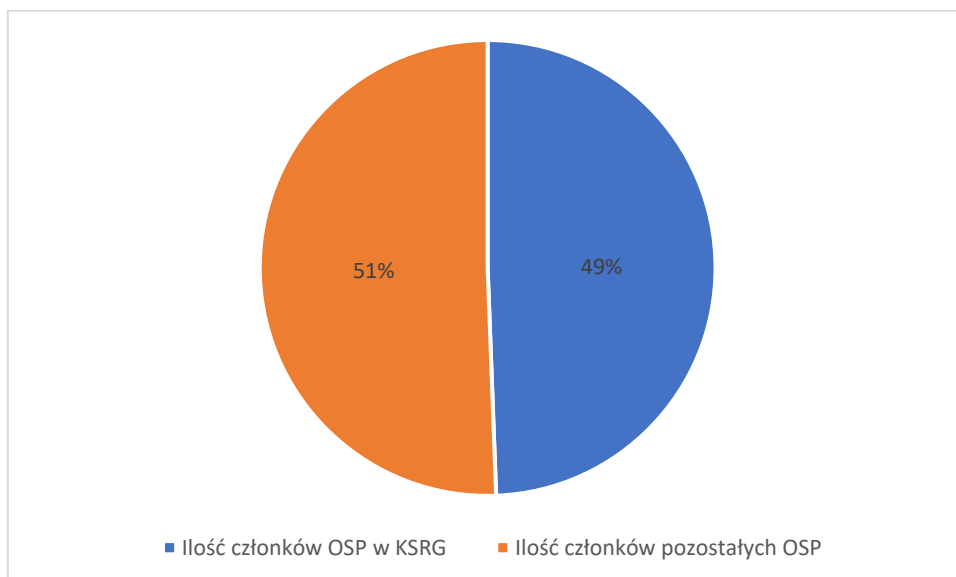
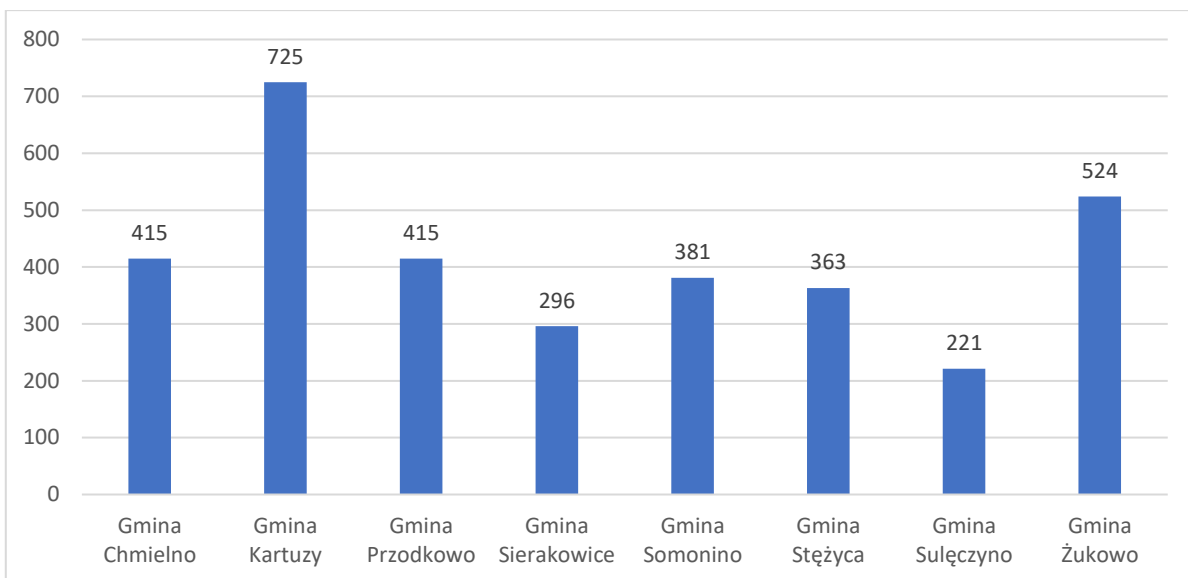

Zgodnie z art. 19 ust. 1b ustawy z dnia 24 sierpnia 1991 r. o ochronie przeciwpożarowej (tekst jednolity – Dz. U. z 2024 r. poz. 275) **bezpośredni udział w działaniach ratowniczych mogą brać członkowie ochotniczych straży pożarnych, którzy ukończyli 18 lat i nie przekroczyli 65 lat, posiadający aktualne badania lekarskie dopuszczające do udziału w działaniach ratowniczych oraz odbyli szkolenie pożarnicze organizowane przez Państwową Straż Pożarną.**

Ilość druhów OSP posiadających uprawnienia do udziału w bezpośrednich działaniach ratowniczo – gaśniczych:

- OSP w KSRG – 909 druhów
- OSP pozostałe – 845 druhów
- **Łącznie 1754 druhów**

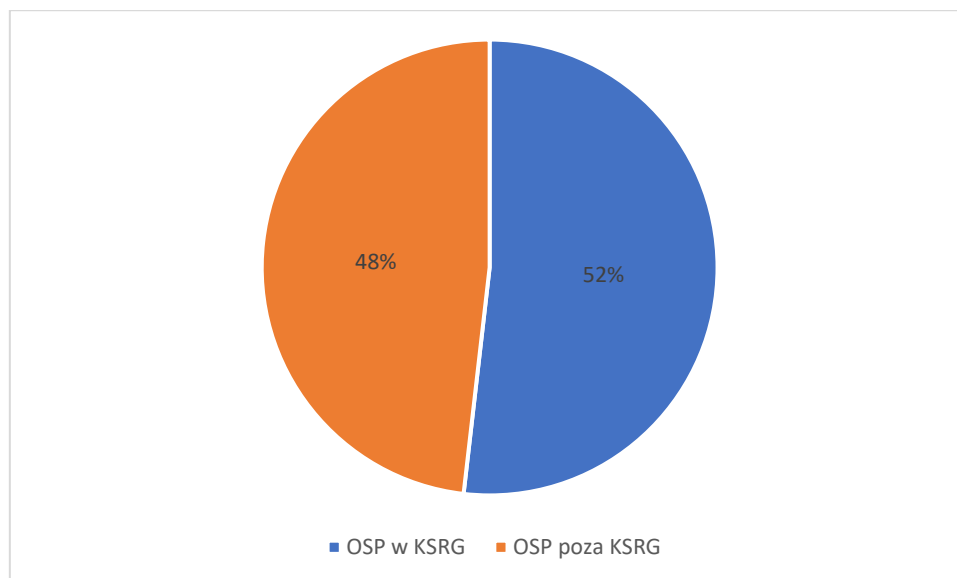

### **Szkolenia prowadzone przez KP PSP w Kartuzach w ramach współpracy z Ochotniczymi Strażami Pożarnymi w powiecie kartuskim w 2023 r.:**

- 3 szkolenia podstawowe dla strażaków ratowników OSP biorących bezpośredni udział w działaniach ratowniczo gaśniczych. Szkolenie ukończyło 72 strażaków z jednostek OSP w KSRG i 65 strażaków z OSP poza KSRG – łącznie 137 strażaków.

### **3.6.3. Ratownictwo Medyczne w Powiecie Kartuskim**

W 2023 zorganizowano:

- Trzy kursy potwierdzające kwalifikacje w zakresie kwalifikowanej pierwszej pomocy
    - tytuł ratownika uzyskało 85 absolwentów z jednostek OSP KSRG
    - tytuł ratownika uzyskało 27 absolwentów z pozostałych jednostek OSP
- Łącznie 112 absolwentów**



- Kurs kwalifikowanej Pierwszej Pomocy który ukończyło 39 strażaków OSP w tym 29 z KSRG i 10 z pozostałych OSP uzyskując tytuł ratownika.

Łącznie w powiecie kartuskim razem z funkcjonariuszami KP PSP w Kartuzach jest **626 strażaków posiadających aktualne uprawnienia w zakresie Kwalifikowanej Pierwszej Pomocy.**

### 3.7. Bezpieczeństwo i Higiena Pracy

W 2023 roku na terenie powiatu kartuskiego odnotowano 1 wypadek w PSP oraz 6 wypadków druhów OSP.

Jednostka organizacyjna	Liczba wypadków		
	ogółem	W tym	
		indywidualnych	zbiorowych
PSP	1	1	0
OSP	6	6	0

#### Wnioski i problemy:

- Dalsze sukcesywne doposażenia JRG PSP w Kartuzach – w samochody i nowoczesny sprzęt ratowniczo – gaśniczy.
- Kontynuowanie współpracy z jednostkami OSP w zakresie działań ratowniczo – gaśniczych jak i szkoleniowych.
- Kontynuowanie działalności szkoleniowej, prowadzenie szkolenia doskonalącego w jednostce ratowniczo-gaśniczych oraz organizowanie szkoleń dla członków ochotniczych straży pożarnych zgodnie z obowiązującym systemem szkolenia
- Dążenie do utworzenia posterunku JRG w Żukowie z uwagi na rosnącą ilość zdarzeń, rozwój infrastruktury drogowej i kolejowej, w tym planowana obwodnica metropolitalna, ograniczona dostępność członków OSP w godzinach pracy.

## Rozdział IV

### Działania samodzielnego stanowiska pracy

#### ds. kwatermistrzowskich

#### 4.1 Zakup środków ochrony indywidualnej oraz umundurowania służbowego dla strażaków KP PSP w Kartuzach.

W ramach Funduszu Pomocy w 2023 roku dla funkcjonariuszy Komendy Powiatowej Państwowej Straży Pożarnej zakupiono:

- Ubrania specjalne – 12 kompletów o łącznej wartości: 59.450,00 zł.



- Obuwie specjalne – 13 par o łącznej wartości: 15.457,00 zł.



- Hełmy – 11 sztuk o łącznej wartości: 27.958,68 zł.



- Rękawice specjalne 16 par o łącznej wartości: 8.880,00 zł.



- Rękawice techniczne – 1 para o łącznej wartości: 218,00 zł.



- Kominiarki – 11 sztuk o łącznej wartości: 2.706,00 zł.



- Ubrania koszarowe – 11 kompletów o łącznej wartości: 3.102,00 zł.



- Obuwie koszarowe – 11 par o łącznej wartości: 2.852,90 zł.



- Bieliznę termoaktywną – 11 kompletów o łącznej wartości: 5219,50 zł.



- Maski Opti Pro z siatką nomex – 11 sztuk o łącznej wartości: 16.980,15 zł.



**Ze środków własnych Komenda Powiatowa Państwowej Straży Pożarnej w Kartuzach zakupiła następujący asortyment:**

- Ubrania koszarowe – 3 kompletów o łącznej wartości: 995,70 zł.
- Obuwie koszarowe – 10 par o łącznej wartości: 2325,00 zł.
- Obuwie specjalne – 2 pary o łącznej wartości: 2.363,50 zł.
- Koszulki letnie – 39 sztuk o łącznej wartości: 1.560 zł.
- Koszulki zimowe – 44 sztuk o łącznej wartości: 1.320 zł.

**W ramach „Programu Modernizacji Policji, Straży Granicznej, Państwowej Straży Pożarnej i Służby Ochrony Państwa w latach 2022 – 2025”** zakupiono obuwie służbowe – 14 par dla strażaków Komendy Powiatowej PSP w Kartuzach nowego wzoru, zgodne z Rozporządzeniem MSWiA z dnia 29 września 2021r. **o łącznej wartości: 8.200,00 zł.** Kwota pozostała: 275,00 zł to środki własne KP PSP w Kartuzach.

- ❖ Buty Sportowe Taktyczne Haix Black Eagle Tactical PRO 2.1 GTX Gore-Tex MID Czarne (340028) – **6 par**



- ❖ Buty Sportowe Taktyczne Haix Black Eagle Athletic 2.1 GTX Gore-Tex LOW Czarne (330041) – **4 pary**





- ❖ Buty Sportowe Taktyczne Haix Black Eagle Tactical 2.1 GTX Gore-Tex LOW  
Czarne (340001) – 3 pary



- ❖ Buty Sportowe Taktyczne Haix Black Eagle Athletic 2.1 GTX Gore-Tex Mid  
Czarne (330042) – 1 parę



Komenda Powiatowa PSP w Kartuzach otrzymała umundurowanie służbowe wg nowego wzoru zakupionego w wyniku przeprowadzenia postępowania przetargowego realizowanego przez Komendę Główną Państwowej Straży Pożarnej:

***Kurtki służbowe przeciwdeszczowe*** - 12 szt. o łącznej wartości: 6.981,48 zł.



***Spodnie służbowe przeciwdeszczowe***- 12 par o łącznej wartości: 4.472,28 zł.



**Koszule służbowe z krótkim rękawem** - 24 szt. o łącznej wartości: 4.280,40 zł.



**Koszule służbowe z długim rękawem** - 22 szt. o łącznej wartości: 4.031,94 zł.



Dzięki Darczyńcom w 2023 r. pozyskaliśmy następujący asortyment:

1. Odzież termiczną – 3 częściową 54 komplety o wartości: 24.231,00 zł. **od firmy Unilever Polska S.A. oddział w Baninie.**
2. Odkurzacz uniwersalny – 1 sztuka o wartości: 3.813,00 zł. **od firmy PHU „Koszalka” Sp. z o.o. w Kartuzach.**
3. Pompę do paliw – 1 sztukę o wartości: 789,00 zł. **od firmy Boterm Sp. z o.o. w Kartuzach.**
4. Wąż tłoczny  $\varnothing$ 110 20 m - 8 sztuk o wartości: 5.166,00 zł. **od firmy Kartuskie Przedsiębiorstwo Wodociągów i Kanalizacji Sp. z o.o. w Kartuzach,**
5. Worek ochronny – 8 sztuk o wartości: 2.656,80 zł. **od firmy AB - verde w Tokarach.**
6. Namiot – 1 sztukę o wartości: 1.799,99 zł. **od firmy Centrum Edukacji i Promocji Regionu w Szymbarku.**

## **Rozdział V**

### **Działania samodzielnego stanowiska pracy**

#### **ds. technicznych**

##### **5.1.Stan wyposażenia Komendy Powiatowej PSP Kartuzy w pojazdy na dzień 31.12.2023 r.**

1. Samochód operacyjny  
**TOYOTA RAV 4 SLOp**
2. Samochód operacyjny  
**FIAT FREEMONT SLOp**
3. Samochód lekki kwatermistrzowski  
**FORD TRANSIT CUSTOM SLKw**
4. Samochód lekki rozpoznawczo-ratowniczy  
**FORD RANGER SLRr**
5. Samochód specjalny z podnośnikiem i drabiną  
**MAN TGM 15.290 SHD-23**
6. Samochód średni ratowniczo-gaśniczy  
**RENAULT MDB3 D GBA 3/30**
7. Samochód ciężki ratowniczo-gaśniczy  
**VOLVO VTC3R FM GCBA 5/32**
8. Samochód specjalny ciężki kwatermistrzowski (ładowność min. 6t)  
**MERCEDES ATEGO SKw**
9. Autobus  
**MERCEDES SPRINTER SLBus**
10. Samochód ciężki ratowniczo-gaśniczy  
**RENAULT KERAX GCBA 8/50**

Stan wyposażenia Komendy Powiatowej PSP Kartuzy w przyczepy na dzień 31.12.2023 r.

1. Przyczepa ratownictwa wodnego

**PRZYCZEPA SAM PRw**

2. Lekka przyczepa podłodziowa

**PRZYCZEPA BRENDERUP PLŁ**

3. Lekka przyczepa - namiot i osprzęt

**PRZYCZEPA LEKKA EURO A 750/L1 PLNam**

4. Przyczepa z agregatem prądotwórczym

**PRZYCZEPA S22 z agregatem przewoźnym PLPrąd**

Komenda Powiatowa Państwowej Straży Pożarnej w Kartuzach w roku 2023 doposażona została w poniżej przedstawiony nowy sprzęt ratowniczy oraz pozyskała z Komendy Wojewódzkiej PSP w Gdańsku na podstawie umowy użyczenia nowy ciężki samochód ratowniczo-gaśniczy.

**1. Ciężki samochód ratowniczo-gaśniczy marki VOLVO VTC3R FM GCBA 5/32**



- 2. Kamera termowizyjna FLIR K55 o wartości 30.000 zł  
(zakup ze środków Wojewódzkiego Funduszu Wsparcia Państwowej  
Straży Pożarnej woj. pomorskiego)**



- 3. Agregat prądowórczy DG 7000 o wartości 6.826,50 zł  
(otrzymano nieodpłatnie z KG PSP w Warszawie )**

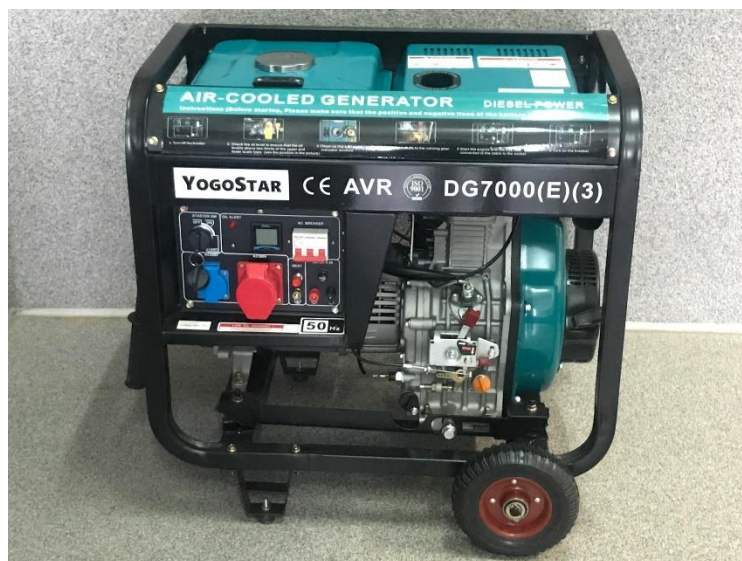

4. Sygnalizatory bezruchu SUPER PASS II – 3 szt. o wartości 5.042,64 zł  
(zakup ze środków Funduszu Pomocy Ukrainie)



5. Maski OPTI Pro z siatką Nomex - 3 szt. o wartości 5.068,25 zł  
(zakup ze środków Funduszu Pomocy Ukrainie)





- 6. Butle kompozytowe – 4 szt. o wartości 7.374,50 zł  
(zakup ze środków Funduszu Pomocy Ukrainie)**



- 7. Zestaw do foliowania masek o wartości 1.500,00 zł  
(zakup ze środków Funduszu Pomocy Ukrainie)**



8. Zestaw uprząży pełnej z lonżą – 2 szt. o wartości 3.000,00 zł  
(zakup ze środków Funduszu Pomocy Ukrainie)



#### 5.1.1. Zestawienie sprzętu silnikowego KP PSP Kartuzy

Lp.	Nazwa sprzętu	Nr operacyjny
1.	<b>Agregat przewoźny min 40kVA</b>	40-A02
2.	<b>Agregat prąd. stacjonarny ARKEN 40 kVA</b>	40-A03
3.	<b>Agregat prądotwórczy EISEMANN</b>	41-A01
4.	<b>Agregat prądotwórczy HONDA EU 22i 2,2kW</b>	41-A02
5.	<b>Agregat prądotwórczy EISEMANN P4401</b>	41-A03
6.	<b>Agregat prądotwórczy ENDRESS ESE</b>	41-A04
7.	<b>Agregat prądotwórczy DG 7000</b>	41-A05
8.	<b>Agregat prądotwórczy HONDA EU 22i 2,2kW</b>	41-A07

9.	<b>Agregat prądowórczy HONDA EU 22i 2,2kW</b>	41-A09
10.	<b>Agregat prądowórczy HONDA EU 22i 2,2kW</b>	41-A12
11.	<b>Agregat prądowórczy GX240</b>	41-A13
12.	<b>Pilarka listwowa HQ 225H nr 9</b>	41-H07
13.	<b>Pilarka ratownicza HQ 372 XP nr 12</b>	41-H08
14.	<b>Pilarka do drewna HQ 372 XP nr 13</b>	41-H09
15.	<b>Pilarka do drewna HQ 372 XP nr 16</b>	41-H10
16.	<b>Pilarka do drewna HQ 372 XP nr 17</b>	41-H11
17.	<b>Pilarka do drewna HQ 346 XP nr 18</b>	41-H12
18.	<b>Pilarka do drewna HQ 550 XP nr 19</b>	41-H13
19.	<b>Pilarka do drewna STIHL MS 441 nr 20</b>	41-H14
20.	<b>Pilarka do drewna STIHL MS 271 nr 21</b>	41-H15
21.	<b>Pilarka ratownicza STIHL MS 461R nr 22</b>	41-H16
22.	<b>Pilarka do drewna STIHL MS 261 nr 23</b>	41-H17
23.	<b>Piła do betonu i stali MAKITA</b>	41-H27
24.	<b>Piła do stali i betonu PARTNER K-1250</b>	41-H28
25.	<b>Piła do betonu i stali STIHL TS 420</b>	41-H29
26.	<b>Pilarka do drewna STIHL MS311 nr 24</b>	41-H30
27.	<b>Motopompa TOHATSU</b>	441-M1
28.	<b>Motopompa szlamowa WT30X 1200l/min</b>	441-M3
29.	<b>Motopompa szlamowa WT30X 1200l/min</b>	441-M5
30.	<b>Pompa pływająca NIAGARA</b>	441-M6
31.	<b>Pompa pływająca NIAGARA</b>	441-M7
32.	<b>Pompa pływająca NIAGARA</b>	441-M8
33.	<b>Pompa szlamowa PH-2400 2400l/min</b>	441-M10

34.	<b>Pompa szlamowa PH-2400 2400l/min</b>	441-M11
35.	<b>Pompa szlamowa PH-2400 2400l/min</b>	441-M12
36.	<b>Pompa hydrauliczna HOLMATRO</b>	41-H01
37.	<b>Pompa hydrauliczna LUKAS P630SG</b>	41-H03
38.	<b>Pompa hydrauliczna LUKAS</b>	41-H04
39.	<b>Nagrzewnica powietrza EC 32</b>	-----
40.	<b>Nagrzewnica powietrza MASTER BV110</b>	-----
41.	<b>Wentylator oddymiający PH-VP 450</b>	-----
42.	<b>Silnik zaburtowy MERCURY F50</b>	-----
43.	<b>Turbowentylator oddymiający MT236</b>	-----
44.	<b>Opryskiwacz STIHL SR 430</b>	-----
45.	<b>Myjka ciśnieniowa KARCHER HDS 10/20</b>	-----
46.	<b>Opryskiwacz STIHL SR 450</b>	-----

## **5.2. Zakupy nowych pojazdów i sprzętu dla jednostek OSP powiatu kartuskiego**

W 2023 roku udzielono pomocy w zakresie pozyskania i rozliczenia środków finansowych /dotacji/ na zakup ciężkiego samochodu ratowniczo-gaśniczego dla jednostki OSP w Gołubiu, średniego samochodu ratowniczo-gaśniczego dla jednostki OSP w Przodkowie, dwóch lekkich samochodów ratowniczo-gaśniczych dla jednostki OSP w Kamienicy Szlacheckiej i OSP w Zaworach, a także łodzi Kontra 400 RC z wyposażeniem i silnikiem dla jednostki OSP w Łapalicach.

- OSP GOŁUBIE – MAN TGM 4x4 GCBA 6/32/4,5



- OSP PRZODKOWO – SCANIA N323 P370 4x4 GBA 4,5/28



- OSP Kamienica Szlachecka - MERCEDES BENZ SPRINTER 519 4x4  
GLBM 1/3



- OSP ZAWORY - MERCEDES BENZ SPRINTER 519 4x4 GLBM 1/3



- OSP ŁAPALICE - ŁÓDŹ Kontra 400 RC z wyposażeniem i silnikiem



Lp	Jednostka OSP	Klasa pojazdu	Łączna wartość	Źródło finansowania w zł.								
				Środki własne (w tym darowizny)	Samorząd terytorialny			NFOSiGW /WFOŚiGW	Ministerstwo sprawiedliwości	Dotacje KSRG	Dotacje MSWiA	Art. 38 ustawy o ochronie nnoż.
					Gmina	Powiat	Województwo					
1.	Gołubie	GCBA 6/32	1 466 160	0	666 160	100 000	200 000	500 000	0	0	0	0
2.	Przodkowo	GBA 2,5/16	1 354 968	6 000	368 968	100 000	300 000	100 000	100 000	380 000	0	0
3.	Kamienicka Szlachetka	GLBM 1/3	709 200	0	584 200	100 000	0	0	0	0	0	25 000
4.	Zawory	GLBM 1/3	614 700	22 700	392 000	100 000	0	100 000	0	0	0	0

### 5.3. Samochody przekazane do jednostek OSP:

W 2023 roku Komenda Powiatowa PSP w Kartuzach nie przekazała pojazdów do jednostek Ochotniczych Straży Pożarnych.

### 5.4. Samochody przekazane do jednostek organizacyjnych PSP:

W roku 2023 Komenda Powiatowa PSP w Kartuzach zwróciła do Komendy Wojewódzkiej PSP w Gdańsku pojazdy będące w użyczeniu: IVECO Daily GLBART 1/1,2 oraz MAN TGM 18.340 GCBA 5/32.



## 5.5. System Obsługi Dofinansowań dla OSP

System Obsługi Dofinansowań dla OSP (zwanym SOD OSP) wspiera proces przygotowania i złożenia wniosków o dotacje, składane przez jednostki OSP oraz proces weryfikacji i akceptacji wniosków i umów (a także aneksów do umów oraz sprawozdań z ich realizacją) na wszystkich szczeblach organizacyjnych PSP, ze szczególnym uwzględnieniem pracowników Biura Finansów Komendy Głównej PSP.

System udostępnia funkcjonalność wprowadzania i walidacji danych, drukowania dokumentów, bieżącego zarządzania oraz monitorowania stanu wszystkich dokumentów związanych z dotacjami dla jednostek OSP. Rozwiązanie dostarcza również dedykowane raporty, pozwalające na analizę bieżącego stanu realizacji procesu.

### SOD1 – System Obsługi Dofinansowań 1 (KSRG)

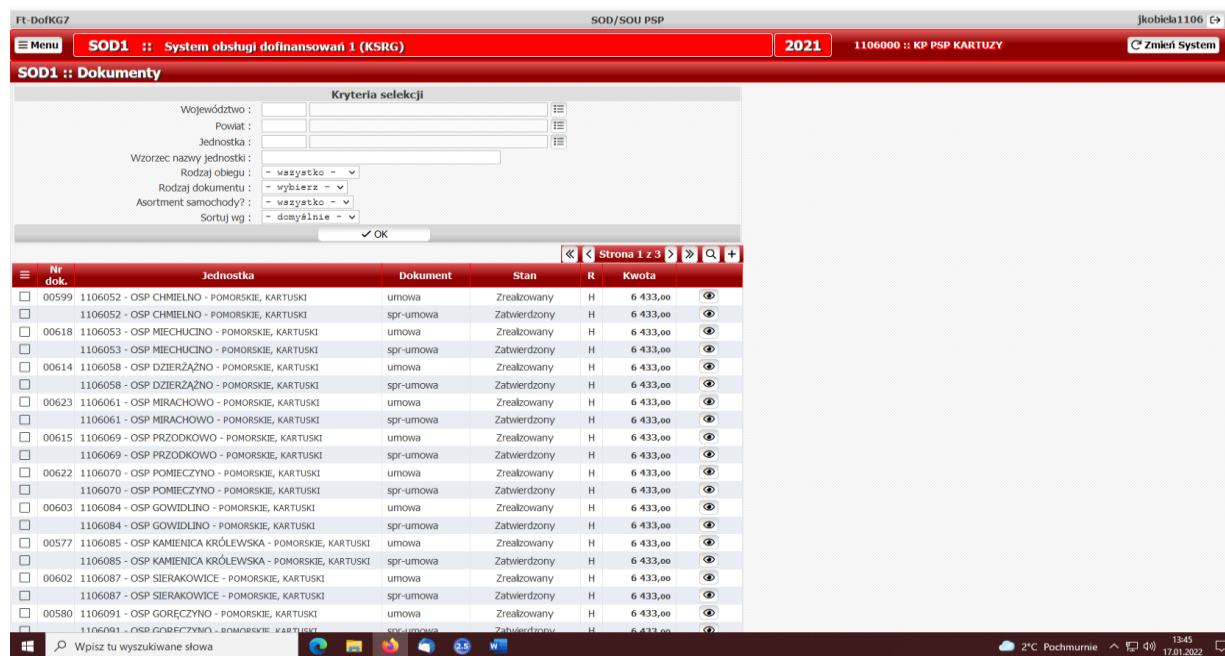

The screenshot displays the SOD1 application interface. At the top, there is a navigation bar with the text "SOD1 :: System obsługi dofinansowań 1 (KSRG)" and the year "2021". Below this, there is a section titled "Kryteria selekcji" (Selection Criteria) with various filters for selection. The main part of the interface is a table listing documents. The table has the following columns: "Nr dok." (Document No.), "Jednostka" (Unit), "Dokument" (Document), "Stan" (Status), "R" (Type), and "Kwota" (Amount). The table contains 20 rows of data, each representing a document with its respective details.

Nr dok.	Jednostka	Dokument	Stan	R	Kwota
00599	1106052 - OSP CHMIELNO - POMORSKIE, KARTUSKI	umowa	Zrealizowany	H	6 433,00
	1106052 - OSP CHMIELNO - POMORSKIE, KARTUSKI	spr-umowa	Zatwierdzony	H	6 433,00
00618	1106053 - OSP MIECHUCINO - POMORSKIE, KARTUSKI	umowa	Zrealizowany	H	6 433,00
	1106053 - OSP MIECHUCINO - POMORSKIE, KARTUSKI	spr-umowa	Zatwierdzony	H	6 433,00
00614	1106058 - OSP DZIERŻĄŻNO - POMORSKIE, KARTUSKI	umowa	Zrealizowany	H	6 433,00
	1106058 - OSP DZIERŻĄŻNO - POMORSKIE, KARTUSKI	spr-umowa	Zatwierdzony	H	6 433,00
00623	1106061 - OSP MIRACHOWO - POMORSKIE, KARTUSKI	umowa	Zrealizowany	H	6 433,00
	1106061 - OSP MIRACHOWO - POMORSKIE, KARTUSKI	spr-umowa	Zatwierdzony	H	6 433,00
00615	1106069 - OSP PRZODKOWO - POMORSKIE, KARTUSKI	umowa	Zrealizowany	H	6 433,00
	1106069 - OSP PRZODKOWO - POMORSKIE, KARTUSKI	spr-umowa	Zatwierdzony	H	6 433,00
00622	1106070 - OSP POMIECZYNO - POMORSKIE, KARTUSKI	umowa	Zrealizowany	H	6 433,00
	1106070 - OSP POMIECZYNO - POMORSKIE, KARTUSKI	spr-umowa	Zatwierdzony	H	6 433,00
00603	1106084 - OSP GOWIDLINO - POMORSKIE, KARTUSKI	umowa	Zrealizowany	H	6 433,00
	1106084 - OSP GOWIDLINO - POMORSKIE, KARTUSKI	spr-umowa	Zatwierdzony	H	6 433,00
00577	1106085 - OSP KAMIENICA KRÓLEWSKA - POMORSKIE, KARTUSKI	umowa	Zrealizowany	H	6 433,00
	1106085 - OSP KAMIENICA KRÓLEWSKA - POMORSKIE, KARTUSKI	spr-umowa	Zatwierdzony	H	6 433,00
00602	1106087 - OSP SIERAKOWICE - POMORSKIE, KARTUSKI	umowa	Zrealizowany	H	6 433,00
	1106087 - OSP SIERAKOWICE - POMORSKIE, KARTUSKI	spr-umowa	Zatwierdzony	H	6 433,00
00580	1106091 - OSP GORĘCZYNO - POMORSKIE, KARTUSKI	umowa	Zrealizowany	H	6 433,00
	1106091 - OSP GORĘCZYNO - POMORSKIE, KARTUSKI	spr-umowa	Zatwierdzony	H	6 433,00

## SOD2 – System Obsługi Dofinansowań 2

FT-DofKG7 SOD/SOU PSP jkobiela1106

**SOD2 :: System obsługi dofinansowań 2 (MSWIA)** 2021 1106000 :: KP PSP KARTUZY [Zmień System](#)

**SOD2 :: Dokumenty**

**Kryteria selekcji**

Województwo :

Powiat :

Jednostka :

Wzorec nazwy jednostki :

Rodzaj obiegu :

Rodzaj dokumentu :

Asortment samochodowy? :

Sortuj wg :

Strona 1 z 3

Nr dok.	Jednostka	Dokument	Stan	R	Kwota
<input type="checkbox"/>	01718 1106051 - OSP BORZESTOWO - POMORSKIE, KARTUSKI	umowa	Zrealizowany	P	1 294,00
<input type="checkbox"/>	1106051 - OSP BORZESTOWO - POMORSKIE, KARTUSKI	spr-umowa	Zatwierdzony	H	1 294,00
<input type="checkbox"/>	01719 1106054 - OSP RESKOWO - POMORSKIE, KARTUSKI	umowa	Zrealizowany	P	1 294,00
<input type="checkbox"/>	1106054 - OSP RESKOWO - POMORSKIE, KARTUSKI	spr-umowa	Zatwierdzony	H	1 294,00
<input type="checkbox"/>	01721 1106055 - OSP ZAWORY - POMORSKIE, KARTUSKI	umowa	Zrealizowany	P	1 294,00
<input type="checkbox"/>	1106055 - OSP ZAWORY - POMORSKIE, KARTUSKI	spr-umowa	Zatwierdzony	H	1 294,00
<input type="checkbox"/>	01720 1106056 - OSP KOZYCZKOWO - POMORSKIE, KARTUSKI	umowa	Zrealizowany	P	1 294,00
<input type="checkbox"/>	1106056 - OSP KOZYCZKOWO - POMORSKIE, KARTUSKI	spr-umowa	Zatwierdzony	H	1 294,00
<input type="checkbox"/>	01725 1106059 - OSP KOLONIA - POMORSKIE, KARTUSKI	umowa	Zrealizowany	P	1 478,00
<input type="checkbox"/>	1106059 - OSP KOLONIA - POMORSKIE, KARTUSKI	spr-umowa	Zatwierdzony	H	1 478,00
<input type="checkbox"/>	01723 1106060 - OSP LAPALICE - POMORSKIE, KARTUSKI	umowa	Zrealizowany	P	1 478,00
<input type="checkbox"/>	1106060 - OSP LAPALICE - POMORSKIE, KARTUSKI	spr-umowa	Zatwierdzony	H	1 478,00
<input type="checkbox"/>	01728 1106062 - OSP POMIECZYŃSKA HUTA - POMORSKIE, KARTUSKI	umowa	Zrealizowany	P	1 478,00
<input type="checkbox"/>	1106062 - OSP POMIECZYŃSKA HUTA - POMORSKIE, KARTUSKI	spr-umowa	Zatwierdzony	H	1 478,00
<input type="checkbox"/>	01726 1106063 - OSP PROKOWO - POMORSKIE, KARTUSKI	umowa	Zrealizowany	P	1 478,00
<input type="checkbox"/>	1106063 - OSP PROKOWO - POMORSKIE, KARTUSKI	spr-umowa	Zatwierdzony	H	1 478,00
<input type="checkbox"/>	01727 1106064 - OSP SIANOWSKA HUTA - POMORSKIE, KARTUSKI	umowa	Zrealizowany	P	1 484,00
<input type="checkbox"/>	1106064 - OSP SIANOWSKA HUTA - POMORSKIE, KARTUSKI	spr-umowa	Zatwierdzony	H	1 484,00
<input type="checkbox"/>	01722 1106065 - OSP STANISZEWO - POMORSKIE, KARTUSKI	umowa	Zrealizowany	P	1 478,00
<input type="checkbox"/>	1106065 - OSP STANISZEWO - POMORSKIE, KARTUSKI	spr-umowa	Zatwierdzony	H	1 478,00

Wpisz tu wyszukiwane słowa

2°C Pochmurnie 13:45 17.01.2022

## SOD3 – System Obsługi Dofinansowań 3

FT-DofKG7 SOD/SOU PSP jkobiela1106

**SOD3 :: System obsługi dofinansowań 3** 2021 1106000 :: KP PSP KARTUZY [Zmień System](#)

**SOD3 :: Dokumenty**

**Kryteria selekcji**

Województwo :

Powiat :

Jednostka :

Wzorec nazwy jednostki :

Rodzaj obiegu :

Rodzaj dokumentu :

Asortment samochodowy? :

Sortuj wg :

Strona 1 z 6

Nr dok.	Jednostka	Dokument	Stan	R	Kwota
<input type="checkbox"/>	03709 1106051 - OSP BORZESTOWO - POMORSKIE, KARTUSKI	umowa-covid	Zrealizowany	P	5 000,00
<input type="checkbox"/>	1106051 - OSP BORZESTOWO - POMORSKIE, KARTUSKI	spr-covid	Zatwierdzony	H	5 000,00
<input type="checkbox"/>	03690 1106052 - OSP CHMIELNO - POMORSKIE, KARTUSKI	umowa-covid	Zrealizowany	P	5 000,00
<input type="checkbox"/>	1106052 - OSP CHMIELNO - POMORSKIE, KARTUSKI	spr-covid	Zatwierdzony	H	5 000,00
<input type="checkbox"/>	03698 1106053 - OSP MIECHUCINO - POMORSKIE, KARTUSKI	umowa-covid	Zrealizowany	P	5 000,00
<input type="checkbox"/>	1106053 - OSP MIECHUCINO - POMORSKIE, KARTUSKI	spr-covid	Zatwierdzony	H	5 000,00
<input type="checkbox"/>	03697 1106054 - OSP RESKOWO - POMORSKIE, KARTUSKI	umowa-covid	Zrealizowany	P	5 000,00
<input type="checkbox"/>	1106054 - OSP RESKOWO - POMORSKIE, KARTUSKI	spr-covid	Zatwierdzony	H	5 000,00
<input type="checkbox"/>	03689 1106055 - OSP ZAWORY - POMORSKIE, KARTUSKI	umowa-covid	Zrealizowany	P	5 000,00
<input type="checkbox"/>	1106055 - OSP ZAWORY - POMORSKIE, KARTUSKI	spr-covid	Zatwierdzony	H	5 000,00
<input type="checkbox"/>	03701 1106056 - OSP KOZYCZKOWO - POMORSKIE, KARTUSKI	umowa-covid	Zrealizowany	P	5 000,00
<input type="checkbox"/>	1106056 - OSP KOZYCZKOWO - POMORSKIE, KARTUSKI	spr-covid	Zatwierdzony	H	5 000,00
<input type="checkbox"/>	03691 1106058 - OSP DZIERŻĄŻNO - POMORSKIE, KARTUSKI	umowa-covid	Zrealizowany	P	5 000,00
<input type="checkbox"/>	1106058 - OSP DZIERŻĄŻNO - POMORSKIE, KARTUSKI	spr-covid	Zatwierdzony	H	5 000,00
<input type="checkbox"/>	03717 1106059 - OSP KOLONIA - POMORSKIE, KARTUSKI	umowa-covid	Zrealizowany	P	5 000,00
<input type="checkbox"/>	1106059 - OSP KOLONIA - POMORSKIE, KARTUSKI	spr-covid	Zatwierdzony	H	5 000,00
<input type="checkbox"/>	03710 1106060 - OSP LAPALICE - POMORSKIE, KARTUSKI	umowa-covid	Zrealizowany	P	5 000,00
<input type="checkbox"/>	1106060 - OSP LAPALICE - POMORSKIE, KARTUSKI	spr-covid	Zatwierdzony	H	5 000,00
<input type="checkbox"/>	03707 1106061 - OSP MIRACHOWO - POMORSKIE, KARTUSKI	umowa-covid	Zrealizowany	P	5 000,00
<input type="checkbox"/>	1106061 - OSP MIRACHOWO - POMORSKIE, KARTUSKI	spr-covid	Zatwierdzony	H	5 000,00

Wpisz tu wyszukiwane słowa

2°C Pochmurnie 13:45 17.01.2022

## SOFU – System Obsługi Funduszu Ubezpieczeniowego

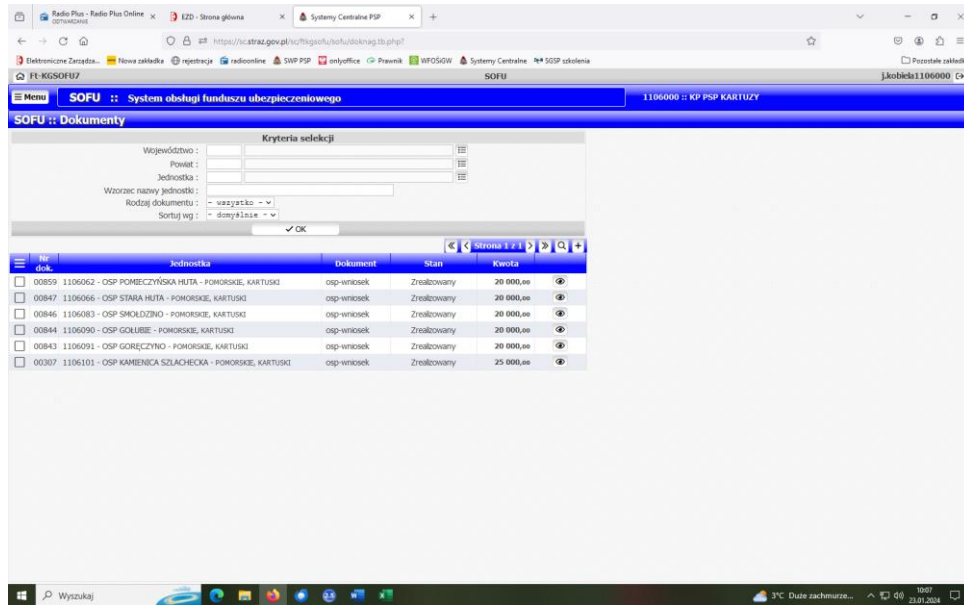

**5.6. Umowa o dofinansowanie OSP jest zawierana pomiędzy jednostką OSP, poprzez Komendę Powiatową PSP w Kartuzach, Komendę Wojewódzką PSP w Gdańsku a Komendą Główną PSP.**

Diagram stanów dla umowy

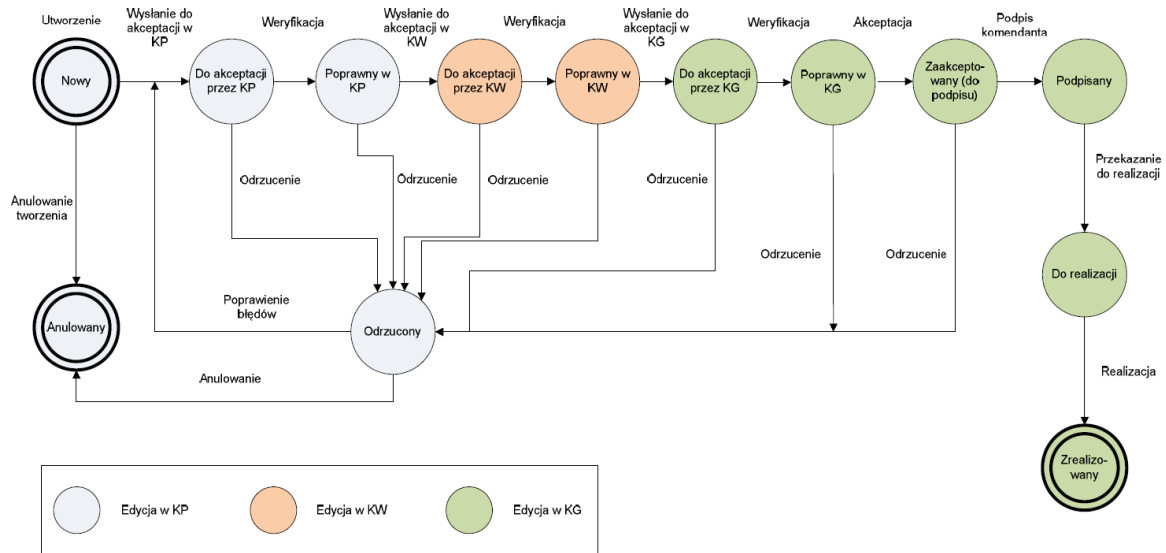

### Diagram stanów dla sprawozdania

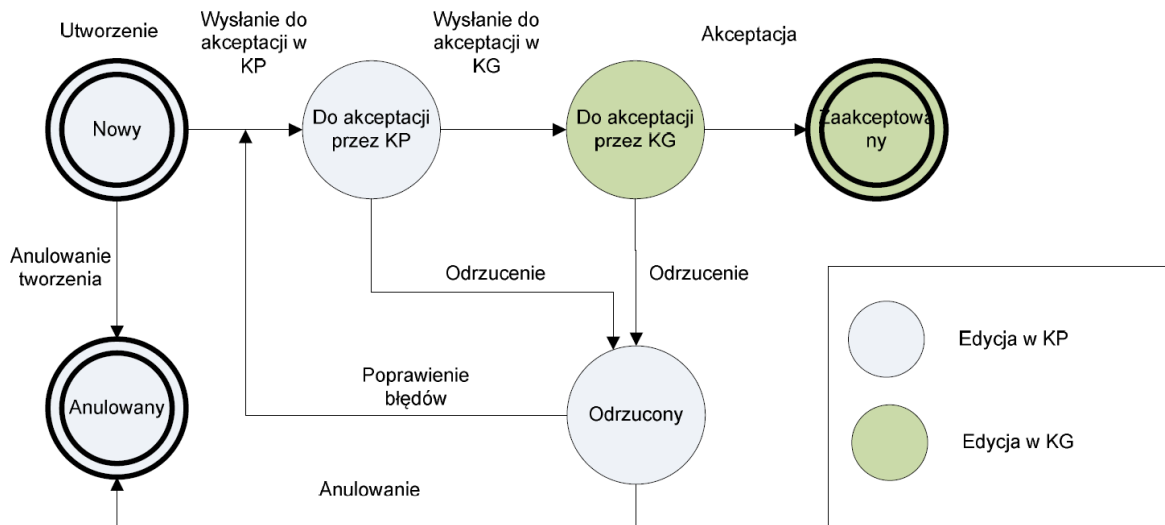

**Sprawozdanie** jest w SOD OSP dokumentem prezentującym podsumowanie kwotowe z realizacji zadań przypisanych do jednostki OSP w umowie zawartej z Komendą Główną PSP. W Systemie nie są przechowywane szczegółowe dane przedstawiające wykorzystanie środków przyznanych w ramach dotacji (w postaci poszczególnych pozycji, numerów i dat faktur) a jedynie łączne kwoty, będące sumami kwot z poszczególnych typów wydatków oraz inne wartości, wyspecyfikowane w dalszej części dokumentu.

## 5.7. Rozliczenie dotacji dla jednostek OSP włączonych do KSRG:

Lp.	Jednostka OSP	Nazwa asortymentu	Ilość szt.	Środki bieżące z dotacji	Środki inwestycyjne z dotacji	Odsetki	Środki - inne	Środki OSP	Razem		
1	OSP Hopowo	Przenośny system oświetleniowy RLS	1	6 110,00	0,00	0,00	0,00	397,93	6 507,93		
2	OSP Brodnica Górna	wkrętarka akumulatorowa Milwaukee	1	2 616,00	0,00	0,00	0,00	0,00	2 616,00		
		narzędzia akumulatorowe DEWALT COMBO	1	4 297,00	0,00	0,00	0,00	0,01	4 297,01		
		opryskiwacz STIHL SR 450	1	3 567,00	0,00	0,00	0,00	0,00	3 567,00		
		olej STIHL	1	0,00	0,00	0,00	0,00	99,00	99,00		
		sygnalizator bezruchu	1	1 135,05	0,00	0,00	0,00	0,00	1 135,05		
		rękawice specjalne	11	6 714,95	0,00	0,00	0,00	0,00	6 714,95		
3	OSP Chmielno	pilarka ratownicza do materiałów wielowarstwowych	1	7 600,00	0,00	0,00	0,00	100,00	7 700,00		
		lanca gaśnicza	1	2 800,00	0,00	0,00	0,00	100,00	2 900,00		
		chwytak do poskramiania zwierząt	1	720,00	0,00	0,00	0,00	50,00	770,00		
		stojak hydrantowy	1	700,00	0,00	0,00	0,00	50,00	750,00		
		sprzęt ABC (pletwy, maska nurkowa, fajka do oddychania)	1	400,00	0,00	0,00	0,00	50,00	450,00		
4	OSP Żukowo	buty specjalne strażackie HAIX FIRE	5	5 420,00	0,00	0,00	0,00	668,50	6 088,50		
		rękawice techniczne HOLIK BLAZE	14	2 500,00	0,00	0,00	0,00	454,00	2 954,00		
		rękawice PROLINE EVO	12	4 300,00	0,00	0,00	0,00	20,00	4 320,00		
5	OSP Chwaszczyno	prądownica wodna	2	5 220,00	0,00	0,00	0,00	640,00	5 860,00		
		pilarka do drewna	1	7 000,00	0,00	0,00	0,00	0,00	7 000,00		
6	OSP Kamienica Królewska	bosak ciężki	1	100,00	0,00	0,00	0,00	90,65	190,65		
		bosak dielektryczny NUPLA	1	190,00	0,00	0,00	0,00	479,12	669,12		
		opryskiwacz spalinowy STIHL SR 200	1	2 539,00	0,00	0,00	0,00	0,00	2 539,00		
		tłumica gumowa z drążkiem teleskopowym	2	381,00	0,00	0,00	0,00	0,30	381,30		
		buty strażackie skórzane	4	2 900,00	0,00	0,00	0,00	2,80	2 902,80		
		koszty transportu	1	0,00	0,00	0,00	0,00	135,93	135,93		
7	OSP Somonino	butla do aparatu powietrznego	2	6 110,00	0,00	0,00	0,00	90,00	6 200,00		
8	OSP Ostrzyce	rękawice specjalne	10	3 005,00	0,00	0,00	0,00	0,00	3 005,00		
		kominiarka Kermel	10	2 421,00	0,00	0,00	0,00	0,00	2 421,00		
		rękawice techniczne	5	684,00	0,00	0,00	0,00	291,00	975,00		
9	OSP Sierakowice	działko wodno-pianowe	1	6 110,00	0,00	0,00	0,00	3 890,00	10 000,00		
10	OSP Sulęcyno	prądownica wodna AWG Turbomaster 52	2	4 500,00	0,00	0,00	0,00	0,00	4 500,00		
		plecak medyczny PSP R1 z wyposażeniem	1	4 600,00	0,00	0,00	0,00	0,00	4 600,00		
		rękawice techniczne Seiz Mechanic	33	3 120,00	0,00	0,00	0,00	147,00	3 267,00		
11	OSP Goręczyno	ubranie specjalne	2	6 110,00	0,00	0,00	0,00	0,00	6 110,00		
12	OSP Gowidłino	pilarka do drewna MS 462	1	6 110,00	0,00	0,00	0,00	190,00	6 300,00		
13	OSP Pomieczyń	zwijadło do węży pożarniczych	1	1 445,00	0,00	0,00	0,00	0,00	1 445,00		
		rozdzielacz sportowy HS Hellsport	1	1 988,00	0,00	0,00	0,00	0,00	1 988,00		
		rozdzielacz kulowy k-75/52-75-52	1	780,00	0,00	0,00	0,00	0,00	780,00		
		zestaw drewna do stabilizacji pojazdów	1	1 851,15	0,00	0,00	0,00	0,00	1 851,15		
		linka strażacka SLR-30 z workiem	1	375,00	0,00	0,00	0,00	0,00	375,00		
		kominiarka strażacka Eagle FR	12	2 190,00	0,00	0,00	0,00	0,00	2 190,00		
		drabina przenośna ratownicza jednoprzęsłowa	1	1 170,85	0,00	0,00	0,00	12,41	1 183,26		
		DEWALT U szlifierka kątowa 18 V	1	1 799,99	0,00	0,00	0,00	0,00	1 799,99		
		DEWALT U wiertarko-wkrętarka udar. 18V	1	620,01	0,00	0,00	0,00	0,00	620,01		
		DEWALT U akumulator 18V	1	0,00	0,00	0,00	0,00	330,00	330,00		
14	OSP Stężyca	zwijadło do węży	1	1 245,00	0,00	0,00	0,00	0,00	1 245,00		
		latarka kątowa akumulatorowa	2	1 780,00	0,00	0,00	0,00	0,00	1 780,00		
		kamera termowizyjna Flir K2	1	8 525,00	0,00	0,00	0,00	475,00	9 000,00		
		detektor prądu przemiennego AC Hot Stick	1	2 700,00	0,00	0,00	0,00	744,00	3 444,00		
		lonża regulowana Petzl Grillon	2	1 486,00	0,00	0,00	0,00	0,00	1 486,00		
		rozdzielacz kulowy k-75/52-75-52	1	789,00	0,00	0,00	0,00	0,00	789,00		
		karabinek stalowy HMS D-Steel	5	530,00	0,00	0,00	0,00	0,00	530,00		
		karabinek stalowy HMS D-Steel	1	110,00	0,00	0,00	0,00	0,00	110,00		
		sprzęt ABC (maska, fajka z zaworem, pletwy)	2	680,00	0,00	0,00	0,00	0,00	680,00		
		śruba lodowa KSP tytan	2	500,00	0,00	0,00	0,00	0,00	500,00		
		<b>RAZEM</b>				<b>140 545,00</b>	<b>0,00</b>	<b>0,00</b>	<b>0,00</b>	<b>9 507,65</b>	<b>150 052,65</b>

## 5.8. Rozliczenie dotacji dla pozostałych jednostek OSP:

Lp.	Jednostka OSP	Nazwa asortymentu	Ilość szt.	Środki bieżące z dotacji	Środki inwestycyjne z dotacji	Odsetki	Środki - inne	Środki OSP	Razem
1.	OSP Reskowo	kątowa latarka akumulatorowa	6	4 996,00	0,00	0,00	0,00	44,00	5 040,00
		klucz do hydrantu podziemnego	1	80,00	0,00	0,00	0,00	20,00	100,00
		stojak hydrantowy	1	665,00	0,00	0,00	0,00	0,00	665,00
2.	OSP Staniszewo	pompa do wody zanieczyszczonej o wydaj. min. 1000dm <sup>3</sup> /min	1	10 000,00	0,00	0,00	0,00	0,00	10 000,00
		parawan	1	1 456,00	0,00	0,00	0,00	0,00	1 456,00
3.	OSP Smoldzino	Przecinarka spalinowa STIHL TS 420	1	4 500,00	0,00	0,00	850,00	0,00	5 350,00
		prądownica wodna Turbomaster	1	1 228,00	0,00	0,00	1 022,00	0,00	2 250,00
4.	OSP Skrzyszewo	buty specjalne strażackie Brandbull	8	5 728,00	0,00	0,00	0,00	192,00	5 920,00
5.	OSP Kistowo	ubranie specjalne	1	3 185,00	0,00	0,00	0,00	215,00	3 400,00
		piła szablata Makita zestaw	1	1 798,00	0,00	0,00	0,00	102,01	1 900,01
		gaśnica proszkowa	4	640,00	0,00	0,00	0,00	60,02	700,02
		młotek bezpieczeństwa z nożem do pasów	1	105,00	0,00	0,00	0,00	5,00	110,00
6.	OSP Czczewo	wąż tłoczny OSW 42/20 SIGNAL	4	1 500,00	0,00	0,00	0,00	331,56	1 831,56
		wąż tłoczny OSW 75/20 SIGNAL	2	1 000,00	0,00	0,00	0,00	336,24	1 336,24
		mostek przejazdowy	2	792,00	0,00	0,00	0,00	0,00	792,00
		tłumica metalowa	2	282,00	0,00	0,00	0,00	0,00	282,00
		szelki bezpieczeństwa	2	964,00	0,00	0,00	0,00	0,46	964,46
		hydronetka metalowa MDP	1	1 190,00	0,00	0,00	0,00	259,72	1 449,72
7.	OSP Prokowo	mundur specjalny bojowy SX4 GOLD	4	11 456,00	0,00	0,00	0,00	1 344,00	12 800,00
8.	OSP Sulmin	drabina nasadkowa DN 4084/3	1	5 728,00	0,00	0,00	0,00	1 072,01	6 800,01
9.	OSP Zgorzałe	kominiarka strażacka GO-02K	6	522,00	0,00		0,00	0,00	522,23
		ubranie specjalne FHR 008 MAX	4	8 070,00	0,00	0,23	0,00	4 672,57	12 742,57
10.	OSP Egierkowo	radiotelefon przenośny Motorola	3	8 592,00	0,00	0,00	0,00	108,00	8 700,00
11.	OSP Łapalice	łódź polietylenowa KONTRA 400 RC z wyposażeniem i silnikiem	1	0,00	60 000,00	0,00	0,00	18 955,00	78 955,00
		pryczepa podłodziowa SUSKI 350/400	1	0,00	0,00	0,00	0,00	6 500,00	6 500,00
12.	OSP Mojusz	hydronetka wodna 10l	2	2 864,00	0,00	0,00	0,00	52,00	2 916,00
		koszty dostawy kurier	1	0,00	0,00	0,00	0,00	14,90	14,90
13.	OSP Tuchlino	szafka strażacka STR 400/3	2	2 864,00	0,00	0,00	0,00	60,00	2 924,00
14.	OSP Zawory	aparat powietrzny nadciśnieniowy	1	5 741,00	0,00	0,00	0,00	59,00	5 800,00
<b>RAZEM</b>				<b>85 946,00</b>	<b>60 000,00</b>	<b>0,23</b>	<b>1 872,00</b>	<b>34 403,49</b>	<b>182 221,72</b>

W roku 2023 w ramach dotacji na realizację zadania publicznego pod tytułem „Przygotowanie jednostek ochotniczych straży pożarnych do działań ratowniczo - gaśniczych” istniała możliwość dofinansowania Młodzieżowych Drużyn Pożarniczych. Środki finansowe pochodzące z dotacji mogły być wykorzystane w szczególności na: organizację obozów, półkolonii oraz wycieczek dla MDP, a także na zakup wyposażenia do przeprowadzania zawodów sportowo-pożarniczych dla Młodzieżowych Drużyn Pożarniczych, zakup umundurowania i wyposażenia osobistego dla członków MDP oraz zakup sprzętu teleinformatycznego wykorzystywanego w procesie szkolenia członków MDP.

Z dotacji tej w roku 2023 skorzystało łącznie 9 Młodzieżowych Drużyn Pożarniczych z jednostek Ochotniczych Straży Pożarnych w: Goręczynie (organizacja wycieczki dla MDP), Brodnicy Górnej, Egierkowie, Kamienicy Szlacheckiej, Mściszewicach, Pomieczynie, Reskowie, Skrzyszewie, Tuchlinie i przeznaczyły ją na zakup poniżej wymienionego asortymentu:

## 5.9. Rozliczenie dotacji dla Młodzieżowych Drużyn Pożarniczych w OSP :

- OSP Goręczyno – organizacja wycieczki dla MDP

Lp.	Powiat	Jednostka OSP	Nazwa asortymentu	Ilość	Wydatki bieżące			Wartość zadania [7 + 8]
					Dotacja [zł]	Inne środki	Środki OSP	
1	2	3	5	6	7	8	9	10
1	KARTUSKI	OSP Goręczyno	transport	1	2 000,00 zł		200,00 zł	2 200,00 zł
2	KARTUSKI	OSP Goręczyno	wyżywienie	1	3 700,00 zł		300,00 zł	4 000,00 zł
<b>RAZEM</b>					<b>5 700,00 zł</b>	<b>- zł</b>	<b>500,00 zł</b>	<b>6 200,00 zł</b>

Lp.	Powiat	Jednostka OSP	Nazwa asortymentu	Ilość	Wydatki bieżące			Wartość zadania [7 + 8]
					Dotacja [zł]	Inne środki	Środki OSP	
1	2	3	5	6	7	8	9	10
1	KARTUSKI	OSP RESKOWO	Noszak do węży	6	317,34 zł			317,34 zł
2	KARTUSKI	OSP RESKOWO	Łącznik startowy	1	227,55 zł			227,55 zł
3	KARTUSKI	OSP RESKOWO	Rów wodny	1	410,82 zł			410,82 zł
4	KARTUSKI	OSP RESKOWO	Plotek drewniana ściana	1	965,55 zł			965,55 zł
5	KARTUSKI	OSP RESKOWO	Tunel	1	4 036,86 zł			4 036,86 zł
6	KARTUSKI	OSP RESKOWO	Kładka	1	889,29 zł			889,29 zł
7	KARTUSKI	OSP RESKOWO	Pojemnik na noszaki	1	45,51 zł			45,51 zł
8	KARTUSKI	OSP RESKOWO	Hydronetka metalowa MDP	2	2 915,10 zł			2 915,10 zł
9	KARTUSKI	OSP RESKOWO	Wąż W52-15LA spięty noszakiem	1	877,43 zł			877,43 zł
10	KARTUSKI	OSP RESKOWO	Listwa	2	108,24 zł			108,24 zł
11	KARTUSKI	OSP RESKOWO	Tarcza nalewowa	2	4 671,54 zł			4 671,54 zł
12	KARTUSKI	OSP RESKOWO	Stanowisko przyrządów i armatur	1	2 138,97 zł			2 138,97 zł
13	KARTUSKI	OSP RESKOWO	Stanowisko węzłów	1	2 138,97 zł			2 138,97 zł
14	KARTUSKI	OSP RESKOWO	Paleczka sztafetowa - prądownica PW-52	1	118,08 zł			118,08 zł
15	KARTUSKI	OSP RESKOWO	Drewniana drabiniasta ściana	1	2 408,34 zł			2 408,34 zł
16	KARTUSKI	OSP RESKOWO	Płyta pod wąż i gaśnicę	2	305,04 zł			305,04 zł
17	KARTUSKI	OSP RESKOWO	Stojak z poprzeczką	1	489,54 zł			489,54 zł
18	KARTUSKI	OSP RESKOWO	Plotek lekkoatletyczny	1	479,70 zł			479,70 zł
19	KARTUSKI	OSP RESKOWO	Wykładzina ażurowa pod hydronetkę	2	337,02 zł			337,02 zł
20	KARTUSKI	OSP RESKOWO	Wykładzina do tunelu	1	490,77 zł			490,77 zł
21	KARTUSKI	OSP RESKOWO	Tabliczki informacyjne - start, meta	1	305,04 zł			305,04 zł
22	KARTUSKI	OSP RESKOWO	Tabliczki informacyjne - oznakowanie torów	1	313,65 zł			313,65 zł
23	KARTUSKI	OSP RESKOWO	Taśma pomiarowa	1	559,65 zł			559,65 zł
24	KARTUSKI	OSP SKRZESZEWO	Oznaczenie funkcyjnych - numery startowe	1	223,86 zł			223,86 zł
25	KARTUSKI	OSP SKRZESZEWO	Noszak do węży	6	317,34 zł			317,34 zł
26	KARTUSKI	OSP SKRZESZEWO	Łącznik startowy	1	227,55 zł			227,55 zł
27	KARTUSKI	OSP SKRZESZEWO	Rów wodny	1	410,82 zł			410,82 zł
28	KARTUSKI	OSP SKRZESZEWO	Plotek drewniana ściana	1	965,55 zł			965,55 zł
29	KARTUSKI	OSP SKRZESZEWO	Tunel	1	4 036,86 zł			4 036,86 zł
30	KARTUSKI	OSP SKRZESZEWO	Kładka	1	889,29 zł			889,29 zł
31	KARTUSKI	OSP SKRZESZEWO	Pojemnik na noszaki	1	45,51 zł			45,51 zł
32	KARTUSKI	OSP SKRZESZEWO	Hydronetka metalowa MDP	2	2 915,10 zł			2 915,10 zł
33	KARTUSKI	OSP SKRZESZEWO	Listwa	2	200,24 zł			200,24 zł
34	KARTUSKI	OSP SKRZESZEWO	Tarcza nalewowa	2	4 671,54 zł			4 671,54 zł
35	KARTUSKI	OSP SKRZESZEWO	Stanowisko przyrządów i armatur	1	2 138,97 zł			2 138,97 zł
36	KARTUSKI	OSP SKRZESZEWO	Stanowisko węzłów	1	2 138,97 zł			2 138,97 zł
37	KARTUSKI	OSP SKRZESZEWO	Paleczka sztafetowa - prądownica PW-52	1	218,08 zł			218,08 zł
38	KARTUSKI	OSP SKRZESZEWO	Drewniana drabiniasta ściana	1	2 508,34 zł			2 508,34 zł
39	KARTUSKI	OSP SKRZESZEWO	Stojak z poprzeczką	1	589,54 zł			589,54 zł
40	KARTUSKI	OSP SKRZESZEWO	Plotek lekkoatletyczny	1	579,70 zł			579,70 zł
41	KARTUSKI	OSP SKRZESZEWO	Ubranie treningowe (dres)	7	1 890,00 zł			1 890,00 zł
42	KARTUSKI	OSP SKRZESZEWO	Hełm strażacki młodzieżowy MDP	7	582,74 zł		880,26 zł	1 463,00 zł
43	KARTUSKI	OSP MŚCISZEWICE	Oznaczenie funkcyjnych - numery startowe	1	225,09 zł			225,09 zł
44	KARTUSKI	OSP MŚCISZEWICE	Noszak do węży	6	317,34 zł			317,34 zł
45	KARTUSKI	OSP MŚCISZEWICE	Łącznik startowy	1	238,62 zł			238,62 zł
46	KARTUSKI	OSP MŚCISZEWICE	Rów wodny	1	430,50 zł			430,50 zł
47	KARTUSKI	OSP MŚCISZEWICE	Plotek drewniana ściana	1	982,77 zł			982,77 zł
48	KARTUSKI	OSP MŚCISZEWICE	Tunel	1	3 852,27 zł		1 055,43 zł	4 907,70 zł
49	KARTUSKI	OSP MŚCISZEWICE	Kładka	1	889,29 zł			889,29 zł
50	KARTUSKI	OSP MŚCISZEWICE	Pojemnik na noszaki	1	47,97 zł			47,97 zł
51	KARTUSKI	OSP MŚCISZEWICE	Hydronetka metalowa MDP	2	2 915,10 zł			2 915,10 zł
52	KARTUSKI	OSP MŚCISZEWICE	Listwa	2	120,54 zł			120,54 zł
53	KARTUSKI	OSP MŚCISZEWICE	Tarcza nalewowa	2	4 671,54 zł			4 671,54 zł
54	KARTUSKI	OSP MŚCISZEWICE	Stanowisko przyrządów i armatur	1	2 212,77 zł			2 212,77 zł
55	KARTUSKI	OSP MŚCISZEWICE	Stanowisko węzłów	1	2 212,77 zł			2 212,77 zł
56	KARTUSKI	OSP MŚCISZEWICE	Paleczka sztafetowa - prądownica PW-52	1	121,77 zł			121,77 zł
57	KARTUSKI	OSP MŚCISZEWICE	Drewniana drabiniasta ściana	1	2 445,24 zł			2 445,24 zł
58	KARTUSKI	OSP MŚCISZEWICE	Stojak z poprzeczką	1	489,54 zł			489,54 zł
59	KARTUSKI	OSP MŚCISZEWICE	Plotek lekkoatletyczny	1	489,54 zł			489,54 zł
60	KARTUSKI	OSP MŚCISZEWICE	Ubranie treningowe (dres)	10	2 700,00 zł			2 700,00 zł
61	KARTUSKI	OSP MŚCISZEWICE	Płyta pod wąż i gaśnicę	2	317,34 zł			317,34 zł
62	KARTUSKI	OSP TUCHLINO	Oznaczenia funkcyjnych MDP	6	1 350,54 zł			1 350,54 zł
63	KARTUSKI	OSP TUCHLINO	Noszak do węży	6	317,34 zł			317,34 zł
64	KARTUSKI	OSP TUCHLINO	Łącznik startowy	1	227,55 zł			227,55 zł
65	KARTUSKI	OSP TUCHLINO	Rów wodny	1	410,82 zł			410,82 zł
66	KARTUSKI	OSP TUCHLINO	Plotek drewniana ściana	1	965,55 zł			965,55 zł
67	KARTUSKI	OSP TUCHLINO	Tunel	1	4 019,89 zł		35,42 zł	4 055,31 zł
68	KARTUSKI	OSP TUCHLINO	Kładka	1	889,29 zł			889,29 zł
69	KARTUSKI	OSP TUCHLINO	Pojemnik na noszaki	2	91,02 zł			91,02 zł
70	KARTUSKI	OSP TUCHLINO	Hydronetka metalowa MDP	2	2 939,70 zł			2 939,70 zł
71	KARTUSKI	OSP TUCHLINO	Listwa	2	108,24 zł			108,24 zł
72	KARTUSKI	OSP TUCHLINO	Tarcza nalewowa MDP z akumulatorem	2	4 698,60 zł			4 698,60 zł
73	KARTUSKI	OSP TUCHLINO	Stanowisko przyrządów i armatur	1	2 466,15 zł			2 466,15 zł
74	KARTUSKI	OSP TUCHLINO	Stanowisko węzłów	1	2 466,15 zł			2 466,15 zł
75	KARTUSKI	OSP TUCHLINO	Paleczka sztafetowa - prądownica PW-52	3	354,24 zł			354,24 zł
76	KARTUSKI	OSP TUCHLINO	Drewniana drabiniasta ściana	1	2 420,64 zł			2 420,64 zł
77	KARTUSKI	OSP TUCHLINO	Płyta pod wąż i gaśnicę	2	305,04 zł			305,04 zł
78	KARTUSKI	OSP TUCHLINO	Stojak z poprzeczką	1	489,54 zł			489,54 zł
79	KARTUSKI	OSP TUCHLINO	Plotek lekkoatletyczny MDP	1	479,70 zł			479,70 zł
80	KARTUSKI	OSP TUCHLINO	Czapska MDP	18	550,00 zł		49,99 zł	599,99 zł

81	KARTUSKI	OSP KAMIENICA SZLACHECKA	Oznaczenia funkcyjnych - numery startowe	1	107,64 zł		107,64 zł	
82	KARTUSKI	OSP KAMIENICA SZLACHECKA	Noszak do węży	6	317,34 zł		317,34 zł	
83	KARTUSKI	OSP KAMIENICA SZLACHECKA	Łącznik startowy	1	238,62 zł		238,62 zł	
84	KARTUSKI	OSP KAMIENICA SZLACHECKA	Rów wodny	1	430,50 zł		430,50 zł	
85	KARTUSKI	OSP KAMIENICA SZLACHECKA	Plotek drewniana ściana	1	982,77 zł		982,77 zł	
86	KARTUSKI	OSP KAMIENICA SZLACHECKA	Tunel	1	4 169,70 zł		4 169,70 zł	
87	KARTUSKI	OSP KAMIENICA SZLACHECKA	Kładka	1	889,29 zł		889,29 zł	
88	KARTUSKI	OSP KAMIENICA SZLACHECKA	Pojemnik na noszaki	1	47,97 zł		47,97 zł	
89	KARTUSKI	OSP KAMIENICA SZLACHECKA	Hydronetka metalowa MDP	2	2 915,10 zł		2 915,10 zł	
90	KARTUSKI	OSP KAMIENICA SZLACHECKA	Listwa	2	120,54 zł		120,54 zł	
91	KARTUSKI	OSP KAMIENICA SZLACHECKA	Tarcza nalewowa	2	4 671,54 zł		4 671,54 zł	
92	KARTUSKI	OSP KAMIENICA SZLACHECKA	Stanowisko przyrządów i armatur	1	2 212,77 zł		2 212,77 zł	
93	KARTUSKI	OSP KAMIENICA SZLACHECKA	Stanowisko węzłów	1	2 212,77 zł		2 212,77 zł	
94	KARTUSKI	OSP KAMIENICA SZLACHECKA	Pałeczka sztafetowa - prądownica PW-52	1	121,77 zł		121,77 zł	
95	KARTUSKI	OSP KAMIENICA SZLACHECKA	Drewniana drabiniasta ściana	1	2 445,24 zł		2 445,24 zł	
96	KARTUSKI	OSP KAMIENICA SZLACHECKA	Płyta pod wąż i gaśnicę	2	317,34 zł		317,34 zł	
97	KARTUSKI	OSP KAMIENICA SZLACHECKA	Stojak z poprzeczką	1	489,54 zł		489,54 zł	
98	KARTUSKI	OSP KAMIENICA SZLACHECKA	Plotek lekkoatletyczny	1	489,54 zł		489,54 zł	
99	KARTUSKI	OSP KAMIENICA SZLACHECKA	Hełm strażacki młodzieżowy MDP	8	1 238,42 zł	188,38 zł	1 426,80 zł	
100	KARTUSKI	OSP KAMIENICA SZLACHECKA	Pas MDP	8	541,20 zł		541,20 zł	
101	KARTUSKI	OSP KAMIENICA SZLACHECKA	Ubranie koszarowe MDP 3-cz.	3	590,40 zł		590,40 zł	
102	KARTUSKI	OSP POMIECZYNO	Oznaczenia funkcyjnych - numery startowe	1	202,56 zł		202,56 zł	
103	KARTUSKI	OSP POMIECZYNO	Noszak do węży	6	285,60 zł		285,60 zł	
104	KARTUSKI	OSP POMIECZYNO	Łącznik startowy	1	214,75 zł		214,75 zł	
105	KARTUSKI	OSP POMIECZYNO	Rów wodny	1	387,45 zł		387,45 zł	
106	KARTUSKI	OSP POMIECZYNO	Plotek drewniana ściana	1	884,49 zł		884,49 zł	
107	KARTUSKI	OSP POMIECZYNO	Tunel	1	2 749,73 zł	1 249,00 zł	3 998,73 zł	
108	KARTUSKI	OSP POMIECZYNO	Kładka	1	800,36 zł		800,36 zł	
109	KARTUSKI	OSP POMIECZYNO	Pojemnik na noszaki	1	43,17 zł		43,17 zł	
110	KARTUSKI	OSP POMIECZYNO	Hydronetka metalowa MDP	2	2 623,60 zł		2 623,60 zł	
111	KARTUSKI	OSP POMIECZYNO	Listwa	2	108,48 zł		108,48 zł	
112	KARTUSKI	OSP POMIECZYNO	Tarcza nalewowa	2	4 405,86 zł		4 405,86 zł	
113	KARTUSKI	OSP POMIECZYNO	Stanowisko przyrządów i armatur	1	1 991,49 zł		1 991,49 zł	
114	KARTUSKI	OSP POMIECZYNO	Stanowisko węzłów	1	1 991,49 zł		1 991,49 zł	
115	KARTUSKI	OSP POMIECZYNO	Pałeczka sztafetowa - prądownica PW-52	1	109,59 zł		109,59 zł	
116	KARTUSKI	OSP POMIECZYNO	Drewniana drabiniasta ściana	1	2 815,72 zł		2 815,72 zł	
117	KARTUSKI	OSP POMIECZYNO	Płyta pod wąż i gaśnicę	2	285,60 zł		285,60 zł	
118	KARTUSKI	OSP POMIECZYNO	Stojak z poprzeczką	1	440,58 zł		440,58 zł	
119	KARTUSKI	OSP POMIECZYNO	Plotek lekkoatletyczny	1	440,58 zł		440,58 zł	
120	KARTUSKI	OSP POMIECZYNO	Ubranie koszarowe MDP piaskowe	24	3 857,04 zł		3 857,04 zł	
121	KARTUSKI	OSP POMIECZYNO	Koszulka piskowa	24	911,86 zł		911,86 zł	
122	KARTUSKI	OSP EGIERTOWO	Oznaczenie funkcyjnych - numery startowe	1	224,00 zł		224,00 zł	
123	KARTUSKI	OSP EGIERTOWO	Noszak do węży	6	318,00 zł		318,00 zł	
124	KARTUSKI	OSP EGIERTOWO	Łącznik startowy	1	228,00 zł		228,00 zł	
125	KARTUSKI	OSP EGIERTOWO	Rów wodny	1	411,00 zł		411,00 zł	
126	KARTUSKI	OSP EGIERTOWO	Plotek drewniana ściana	1	966,00 zł		966,00 zł	
127	KARTUSKI	OSP EGIERTOWO	Tunel	1	4 037,00 zł		4 037,00 zł	
128	KARTUSKI	OSP EGIERTOWO	Kładka	1	890,00 zł		890,00 zł	
129	KARTUSKI	OSP EGIERTOWO	Pojemnik na noszaki	1	46,00 zł		46,00 zł	
130	KARTUSKI	OSP EGIERTOWO	Hydronetka metalowa MDP	2	2 916,00 zł		2 916,00 zł	
131	KARTUSKI	OSP EGIERTOWO	Listwa	2	109,00 zł		109,00 zł	
132	KARTUSKI	OSP EGIERTOWO	Tarcza nalewowa	2	4 672,00 zł		4 672,00 zł	
133	KARTUSKI	OSP EGIERTOWO	Stanowisko przyrządów i armatur	1	2 140,00 zł		2 140,00 zł	
134	KARTUSKI	OSP EGIERTOWO	Stanowisko węzłów	1	2 140,00 zł		2 140,00 zł	
135	KARTUSKI	OSP EGIERTOWO	Pałeczka sztafetowa - prądownica PW-52	1	95,00 zł		95,00 zł	
136	KARTUSKI	OSP EGIERTOWO	Drewniana drabiniasta ściana	1	2 915,00 zł		2 915,00 zł	
137	KARTUSKI	OSP EGIERTOWO	Płyta pod wąż i gaśnicę	2	306,00 zł		306,00 zł	
138	KARTUSKI	OSP EGIERTOWO	Stojak z poprzeczką	1	490,00 zł		490,00 zł	
139	KARTUSKI	OSP EGIERTOWO	Plotek lekkoatletyczny	1	480,00 zł		480,00 zł	
140	KARTUSKI	OSP EGIERTOWO	ubranie koszarowe MDP	21	2 167,00 zł		2 167,00 zł	
141	KARTUSKI	OSP BRODNICA GÓRNA	Oznaczenia funkcyjnych - numery startowe	2	450,18 zł		450,18 zł	
142	KARTUSKI	OSP BRODNICA GÓRNA	Noszak do węży	6	317,34 zł		317,34 zł	
143	KARTUSKI	OSP BRODNICA GÓRNA	Łącznik startowy	1	238,62 zł		238,62 zł	
144	KARTUSKI	OSP BRODNICA GÓRNA	Rów wodny	1	430,50 zł		430,50 zł	
145	KARTUSKI	OSP BRODNICA GÓRNA	Plotek drewniana ściana	1	982,77 zł		982,77 zł	
146	KARTUSKI	OSP BRODNICA GÓRNA	Tunel	1	2 865,11 zł	1 304,59 zł	4 169,70 zł	
147	KARTUSKI	OSP BRODNICA GÓRNA	Kładka	1	889,29 zł		889,29 zł	
148	KARTUSKI	OSP BRODNICA GÓRNA	Pojemnik na noszaki	1	47,97 zł		47,97 zł	
149	KARTUSKI	OSP BRODNICA GÓRNA	Hydronetka metalowa MDP	2	2 915,10 zł		2 915,10 zł	
150	KARTUSKI	OSP BRODNICA GÓRNA	Listwa	2	120,54 zł		120,54 zł	
151	KARTUSKI	OSP BRODNICA GÓRNA	Tarcza nalewowa	2	4 671,54 zł		4 671,54 zł	
152	KARTUSKI	OSP BRODNICA GÓRNA	Stanowisko przyrządów i armatur	1	2 212,77 zł		2 212,77 zł	
153	KARTUSKI	OSP BRODNICA GÓRNA	Stanowisko węzłów	1	2 212,77 zł		2 212,77 zł	
154	KARTUSKI	OSP BRODNICA GÓRNA	Pałeczka sztafetowa - prądownica PW-52	1	121,77 zł		121,77 zł	
155	KARTUSKI	OSP BRODNICA GÓRNA	Drewniana drabiniasta ściana	1	2 811,91 zł		2 811,91 zł	
156	KARTUSKI	OSP BRODNICA GÓRNA	Płyta pod wąż i gaśnicę	2	317,34 zł		317,34 zł	
157	KARTUSKI	OSP BRODNICA GÓRNA	Stojak z poprzeczką	1	489,54 zł		489,54 zł	
158	KARTUSKI	OSP BRODNICA GÓRNA	Plotek lekkoatletyczny	1	489,54 zł		489,54 zł	
159	KARTUSKI	OSP BRODNICA GÓRNA	Wąż tłoczny W 52-15 ŁA	6	2 025,00 zł		2 025,00 zł	
160	KARTUSKI	OSP BRODNICA GÓRNA	Gaśnica	2	590,40 zł		590,40 zł	
161	KARTUSKI	OSP BRODNICA GÓRNA	Płyta pod wąż i gaśnicę	2	350,00 zł		350,00 zł	
<b>RAZEM</b>					<b>204 530,00 zł</b>	<b>- zł</b>	<b>4 763,07 zł</b>	<b>209 293,07 zł</b>



### **5.10. Dofinansowanie z Funduszu Ubezpieczeniowego (SOFU)**

W roku 2023 w ramach środków z Funduszu Ubezpieczeniowego, tj. dofinansowania ze środków finansowych pochodzących z wpływów uzyskanych ze składek z tytułu obowiązkowego ubezpieczenia od ognia, przekazywanych przez zakłady ubezpieczeń na podstawie art. 38 ust. 1 ustawy z dnia 24 sierpnia 1991 r. o ochronie przeciwpożarowej (Dz. U. z 2022 r. poz. 2057) i rozdzielanych wg zasad określonych w rozporządzeniu Ministra Spraw Wewnętrznych i Administracji z dnia 20 grudnia 2022 r. w sprawie sposobu i trybu rozdziału środków finansowych przeznaczonych wyłącznie na cele ochrony przeciwpożarowej (Dz. U. z 2022 r. poz. 2732) skorzystały poniżej wymienione jednostki OSP z terenu powiatu kartuskiego:

- **OSP Kamienica Szlachecka** – dofinansowanie do zakupu lekkiego samochodu ratowniczo gaśniczego w wysokości 25.000 zł,
- **OSP Goręczyno** – dofinansowanie do remontu strażnicy – wykonania ocieplenia, stelaży, gładzi sufitów w strażnicy OSP Goręczyno w wysokości 20.000 zł,
- **OSP Gołubie** – dofinansowanie do zakupu aparatów powietrznych z maskami i butlami – 4 szt. w wysokości 20.000 zł,
- **OSP Smółdzino** – dofinansowanie do zakupu aparatów powietrznych – 2 szt., sygnalizatorów bezruchu – 2 szt. przenośnego zestawu oświetleniowego – 1 szt. w wysokości 20.000 zł,
- **OSP Stara Huta** – dofinansowanie do zakupu radiotelefonów – 2 szt. oraz ubrań specjalnych – 4 kpl. w wysokości 20.000 zł,
- **OSP Pomieczyńska Huta** – dofinansowanie do zakupu aparatów powietrznych – 2 szt., ubrań specjalnych – 2 szt., obuwia strażackiego – 2 par w wysokości 20.000 zł.

# Rozdział VI

## Działania ratownicze

### 6.1. Interwencje

W roku 2023 w powiecie zanotowano 2 062 zdarzeń, co stanowi spadek o 176 zdarzeń w stosunku do 2022 r. /tj. 7,9% mniej interwencji/ w tym:

- 335 pożarów – tj. 16,2% (408/18,2% – rok 2022)
- 1665 miejscowych zagrożeń – 80,7% (1775/79,3% – rok 2022)
- 62 alarmów fałszywych – 3,1% (55/2,5% – rok 2022)

#### 6.1.1. Mapa z lokalizacją zdarzeń drogowych



Lokalizacja miejsc w których doszło do zdarzeń w komunikacji drogowej w 2023 r.

6.1.2. Statystyka zdarzeń ratowniczo – gaśniczych:

**Jednostki ochrony przeciwpożarowej powiatu kartuskiego w 2023 r. interweniowały średnio co 4 godziny i 15 minut, w tym:**

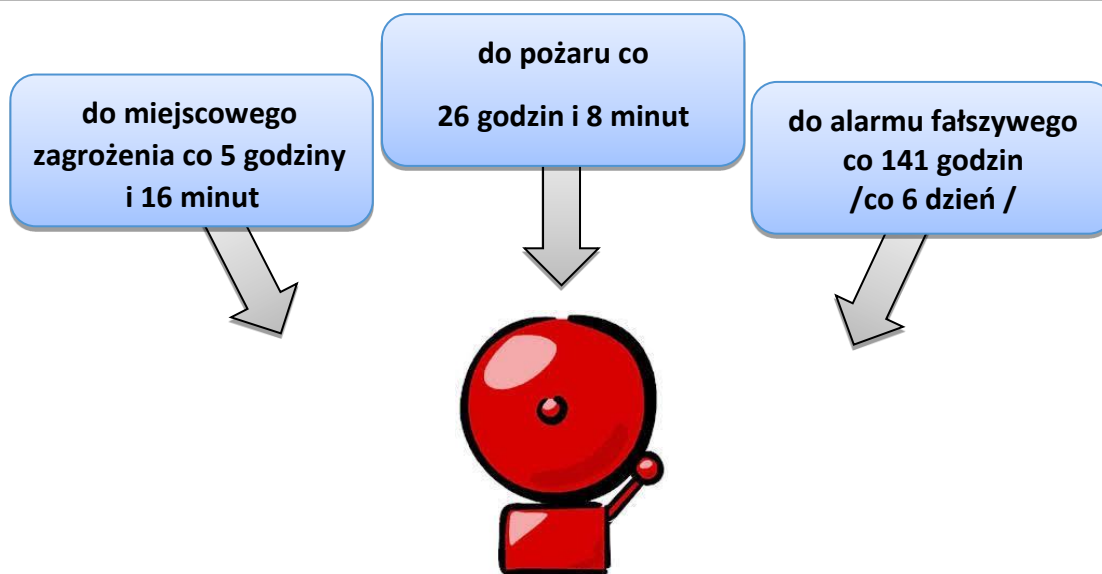

Działania interwencyjne straży pożarnych w Powiecie za lata 2022 – 2023:

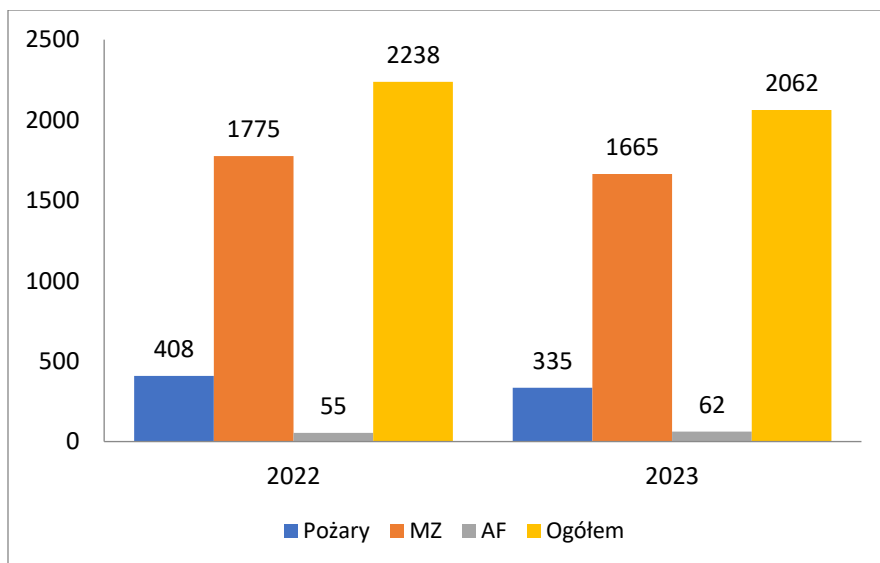

Zestawienie działań interwencyjnych straży pożarnych w powiecie kartuskim w latach  
2022 – 2023:

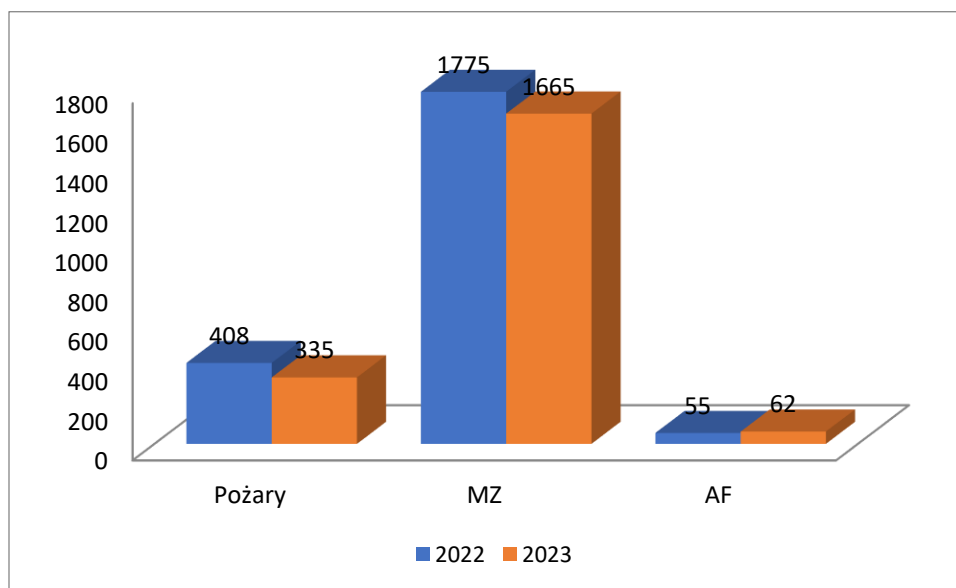

Zestawienie pożarów w 2023 r. według rodzaju obiektów:

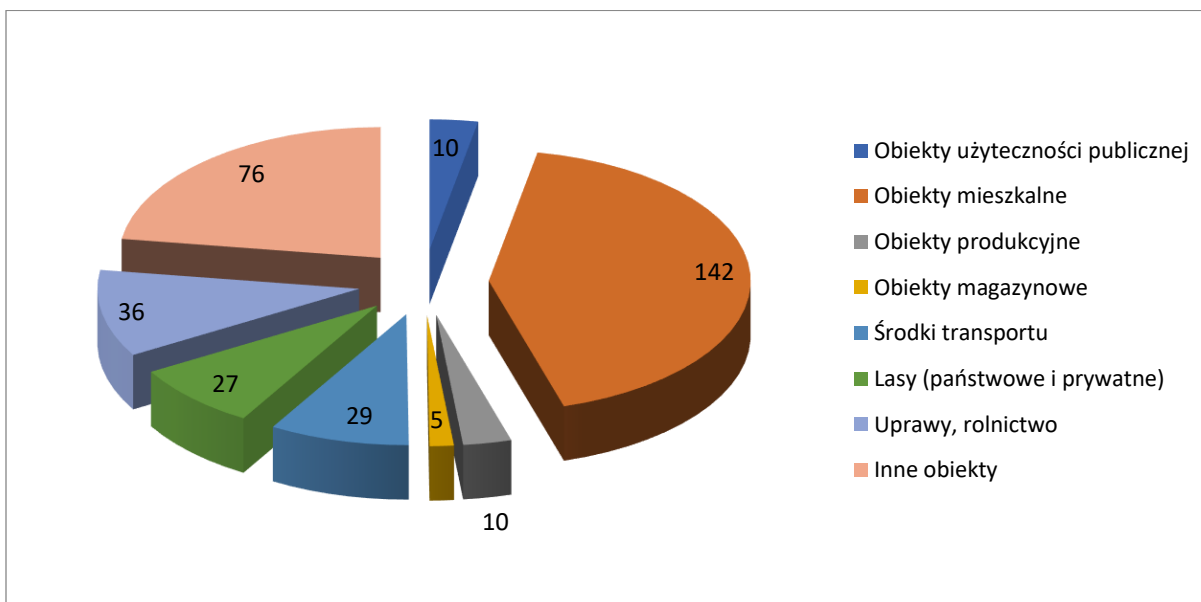

### Zestawienie miejscowych zagrożeń w 2023 r. według rodzaju obiektów:

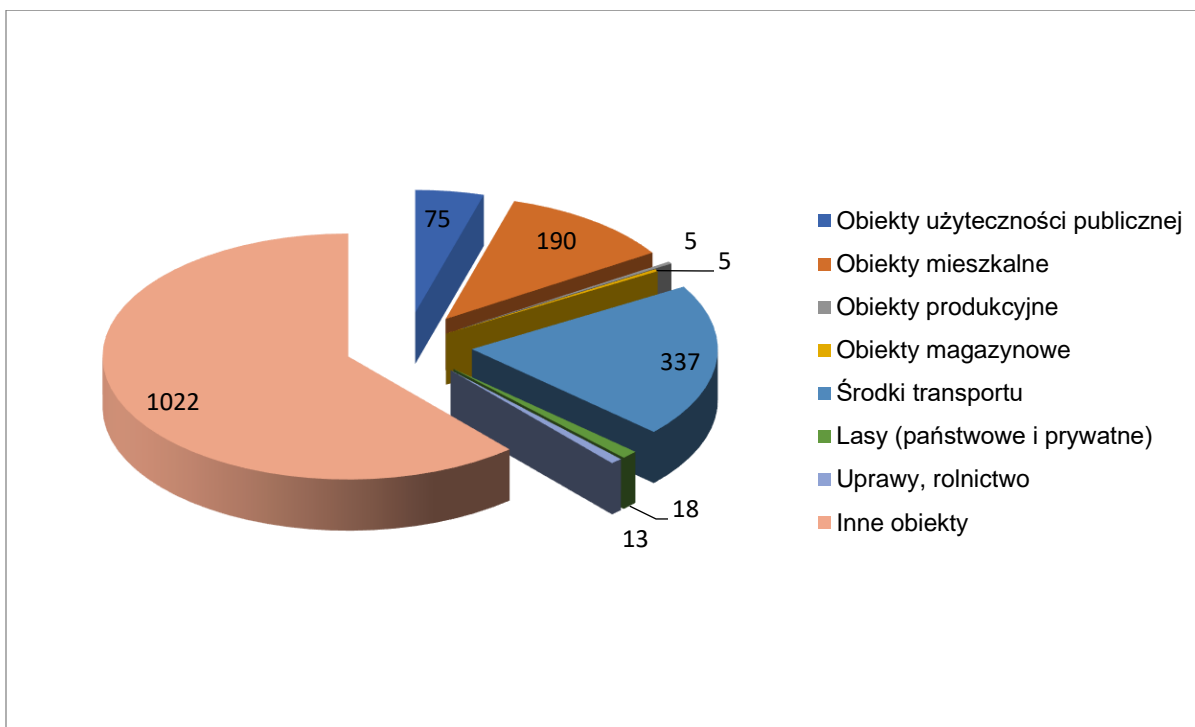

### Zdarzenia w powiecie kartuskim w latach 2014-2023:

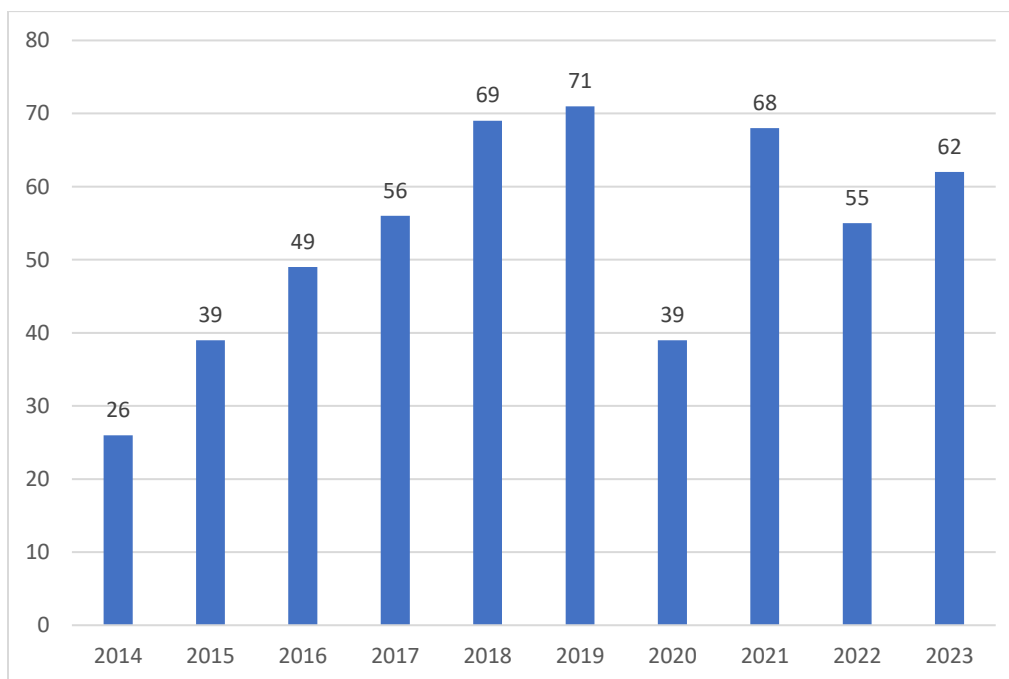

Ilość podejmowanych interwencji przez jednostki straży pożarnych w poszczególnych gminach powiatu kartuskiego w roku 2023:

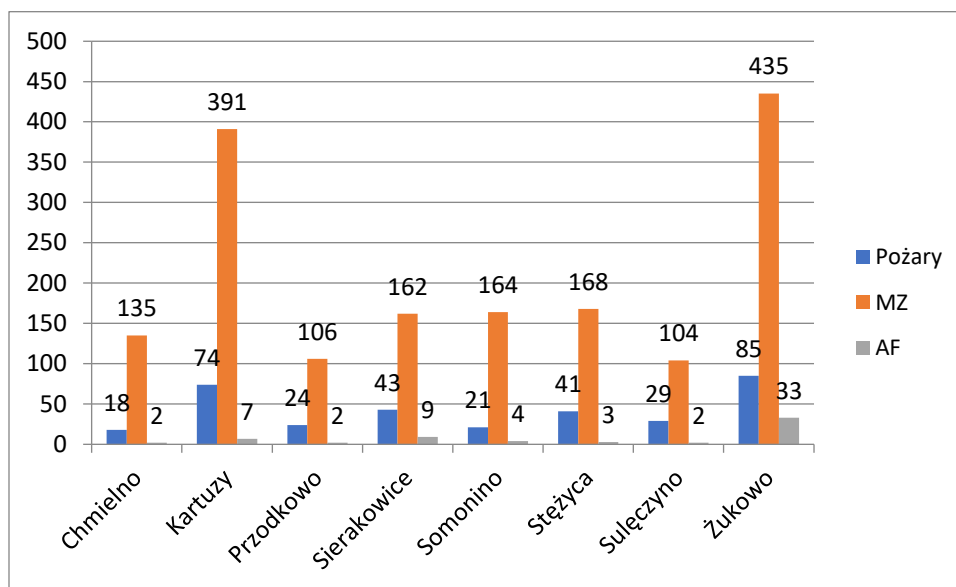

Udział w działaniach ratowniczych zastępów i strażaków KP PSP Kartuzy w 2023 r.:

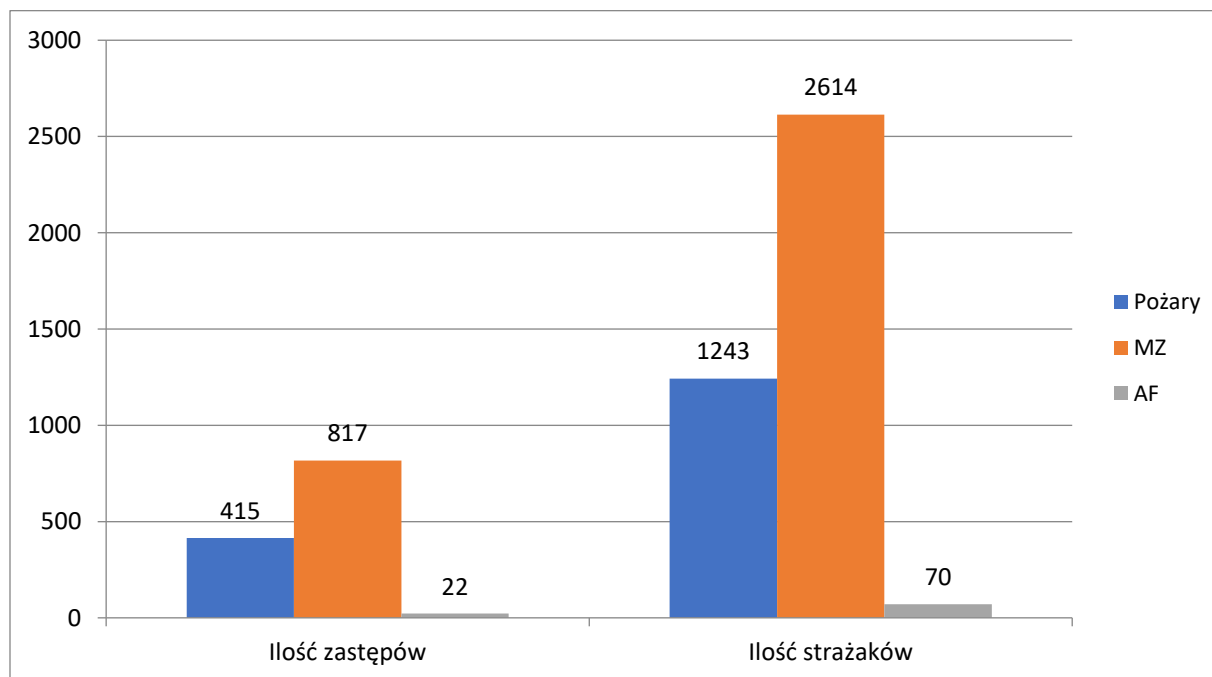

Udział w działaniach ratowniczych zastępów i strażaków OSP powiatu kartuskiego  
w roku 2023:

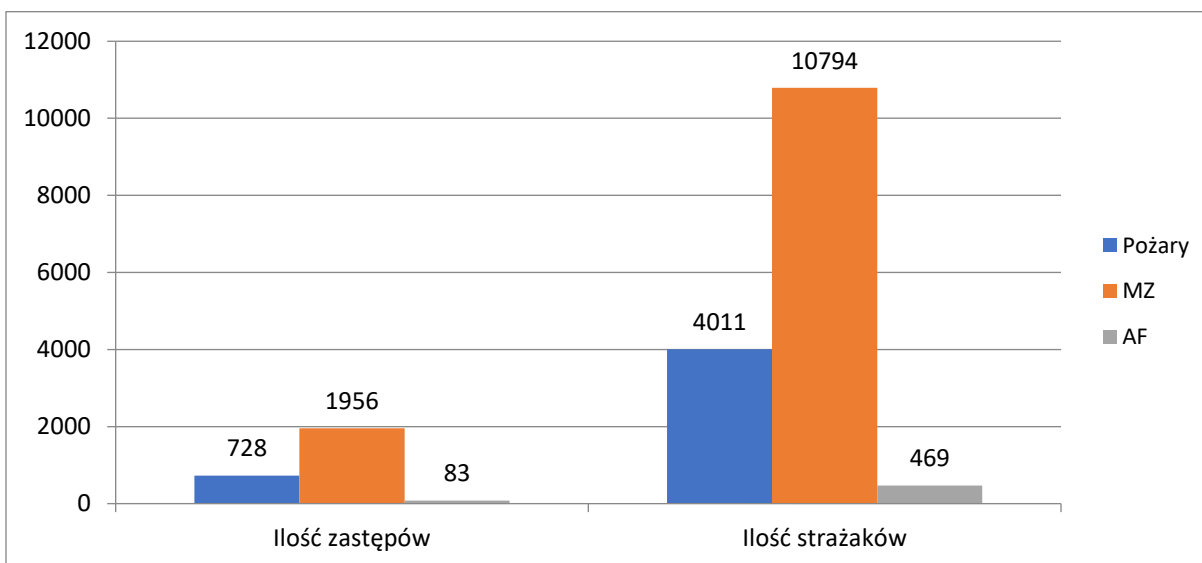

Udział służb współdziałających z jednostkami straży pożarnych w interwencjach  
podejmowanych w roku 2023:

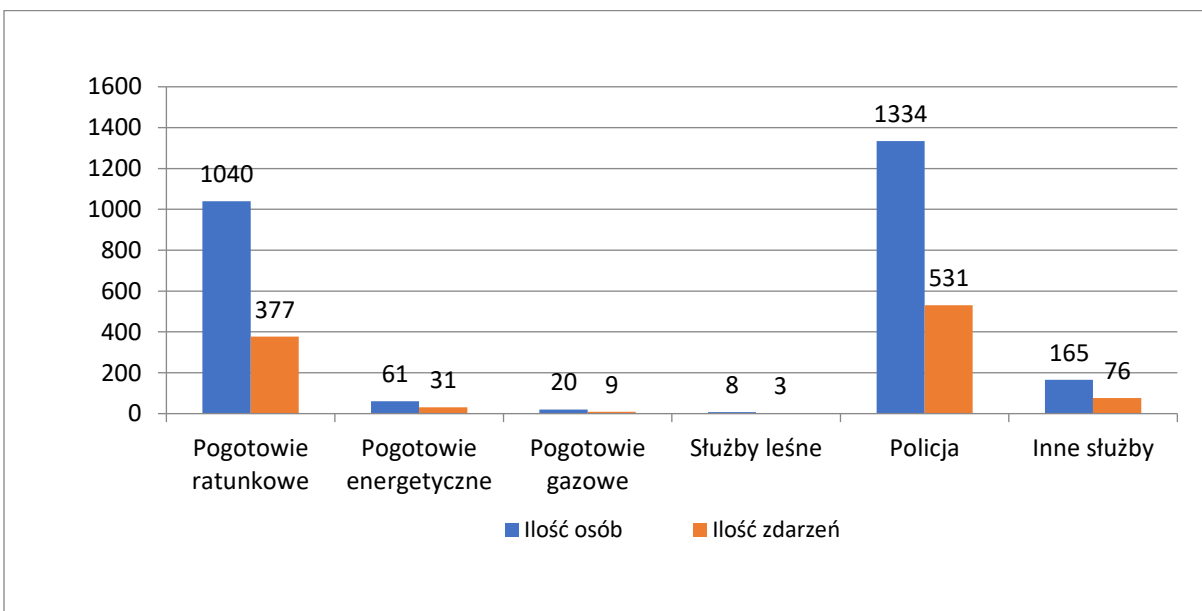

### Poszkodowani w zdarzeniach na terenie powiatu w 2023 r.:

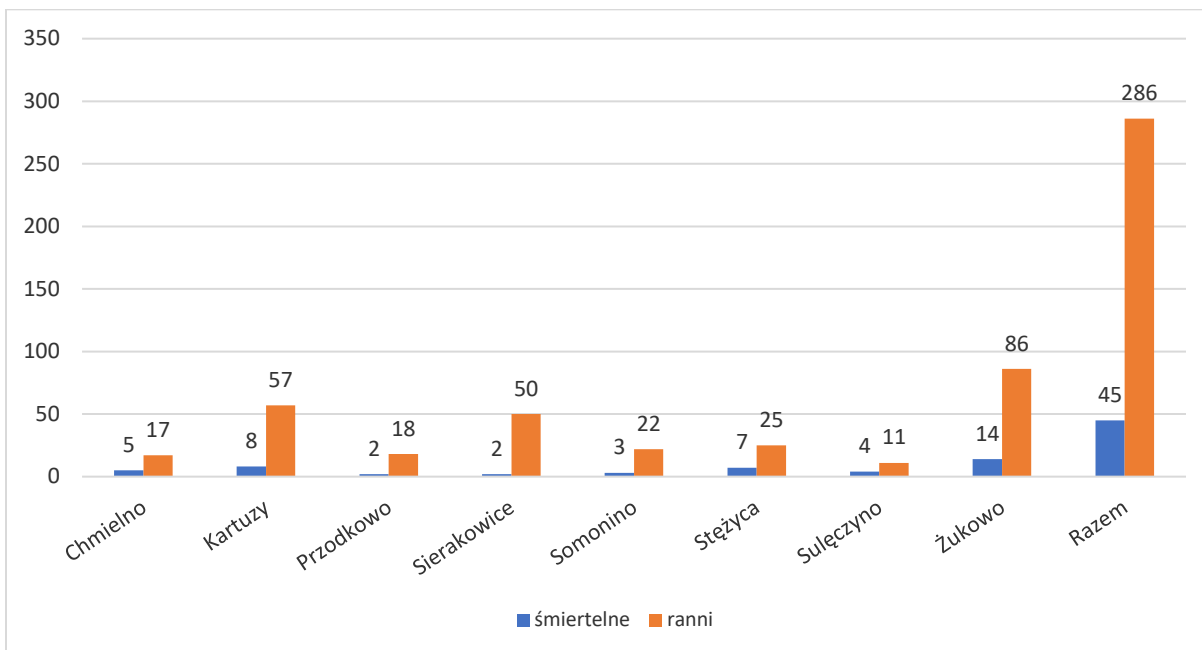

### Zestawienie działań interwencyjnych podejmowanych w 2023 roku przez jednostki straży pożarnej w poszczególnych miesiącach:

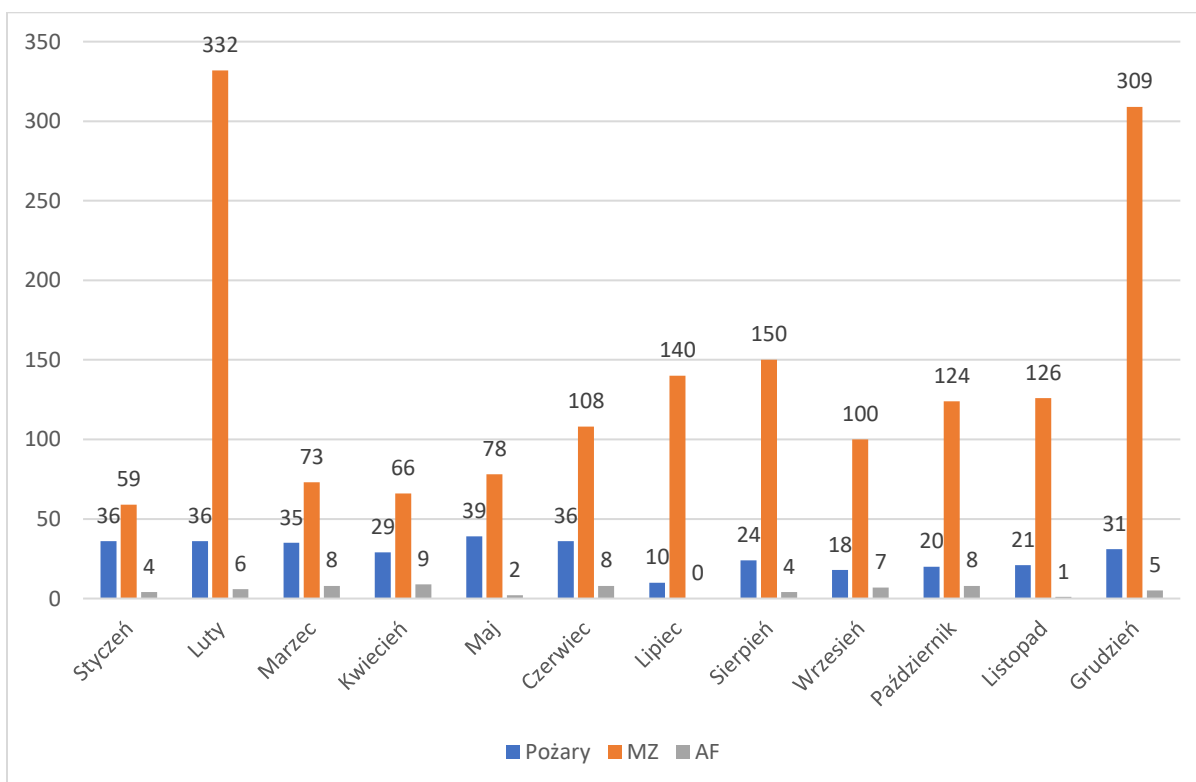



Zestawienie jednostek straży pożarnych powiatu kartuskiego, które w 2023 roku podejmowały najwięcej interwencji:

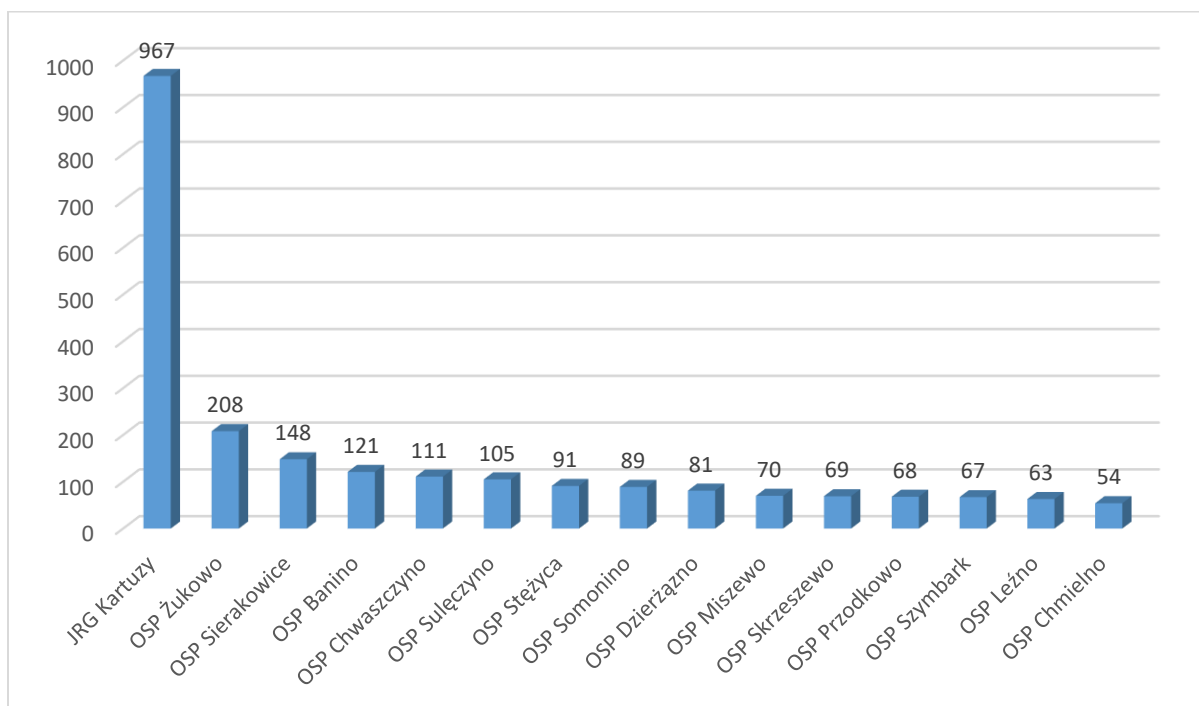

# Rozdział VII

## Działania sekcji ds. organizacyjno-kadrowych

### 7.1. Przyjęcie do służby:

W celu podjęcia służby w Państwowej Straży Pożarnej kandydat musi spełnić szereg wymagań, które określa ustawa z dnia 24 sierpnia 1991 r. o Państwowej Straży Pożarnej.

Zgodnie z art. 28 służbę w Państwowej Straży Pożarnej może pełnić obywatel polski, niekarany za przestępstwo lub za przestępstwo skarbowe, korzystający w pełni z praw publicznych, posiadający co najmniej średnie wykształcenie oraz zdolność fizyczną i psychiczną do pełnienia tej służby. W art. 28 ustawodawca opisał szczegółowo zasady postępowania kwalifikacyjnego w stosunku do kandydatów do służby w PSP.

Przyjęcia do służby dokonuje właściwy terytorialnie, ze względu na położenie jednostki organizacyjnej PSP, komendant wojewódzki lub powiatowy (miejski) PSP, w miarę posiadanych możliwości etatowych.

### 7.2. Struktura zatrudnienia:

Limit etatów w KP PSP w Kartuzach na dzień 31 grudnia 2023 r. wynosił 62 etaty funkcjonariuszy, 3 etaty cywilne, w tym 2 członków korpusu służby cywilnej oraz 1 etat pomocniczy.

Stan zatrudnienia w Komendzie Powiatowej Państwowej Straży Pożarnej w Kartuzach na dzień 31 grudnia 2023 r. wyniósł 55 funkcjonariuszy, 1 członka korpusu służby cywilnej oraz 1 pracownika cywilnego.

Do służby przyjęto 1 funkcjonariusza z przeprowadzonego naboru. Ogłoszono nabór kandydatów do służby przygotowawczej na 4 stanowiska w systemie zmianowym.

Na zaopatrzenie emerytalne odeszło 5 funkcjonariuszy.

### 7.2.1. Struktura zatrudnienia funkcjonariuszy na dzień 31.12.2023 r.:

- według korpusów:
  - Oficerowie - 11
  - Aspiranci - 13
  - Podoficerowie - 26
  - Szeregowi – 5
- według systemu służby:
  - System codzienny - 10
  - System zmianowy - 45
- według pionu służbowego:
  - Operacyjny – 51
  - Logistyki – 2
  - Prewencji – 2
  - Pozostałe – 0
- według poziomu wykształcenia:
  - Magisterskie – 15
  - Licencjackie – 7
  - Policealne – 9
  - Średnie – 24

### 7.2.2. Struktura zatrudnienia funkcjonariuszy PSP według wysługi lat służby i wysługi emerytalnej :

Wysługa lat służby	Zatrudnienie	Wysługa emerytalna	Zatrudnienie
0 – 5	<b>8</b>	0 – 5	<b>3</b>
6 – 10	<b>5</b>	6 – 10	<b>5</b>
11 - 15	<b>7</b>	11 - 15	<b>6</b>
16 - 20	<b>25</b>	16 - 20	<b>17</b>
21 - 25	<b>6</b>	21 - 25	<b>10</b>

26 - 30	<b>3</b>	26 - 30	<b>9</b>
31 - 35	<b>1</b>	31 - 35	<b>5</b>
pow. 35	<b>0</b>	pow. 35	<b>0</b>
<b>RAZEM :</b>	<b>55</b>	<b>RAZEM :</b>	<b>55</b>

### 7.2.3. Struktura zatrudnienia pracowników cywilnych na dzień 31.12.2023 r.:

➤ według pionu służbowego:

- Operacyjny – 0
- Logistyki – 2
- Prewencji – 0
- Pozostałe – 0

➤ według poziomu wykształcenia :

- Magisterskie – 2
- Licencjackie – 0
- Policealne – 0
- Średnie – 0

### 7.3. Świadczenie ratownicze

Na podstawie ustawy z dnia 17 grudnia 2021 roku o ochotniczych strażach pożarnych (Dz. U. 2021 r., poz. 2490 ze zm.) Komendant Powiatowy PSP w Kartuzach wydał **65** decyzji o przyznaniu świadczenia ratowniczego.

## Rozdział VIII

### Działania w sekcji finansowej

Komenda Powiatowa Państwowej Straży Pożarnej w Kartuzach w ustawie budżetowej na funkcjonowanie w części 85 dział 754 rozdział 75411 w planie na 2023 rok miała **6.682.000,00zł**:

W ciągu roku budżetowego jednostka otrzymała dofinansowanie spoza budżetu państwa w ramach funduszu wsparcia kwotę w wysokości **30.000,00 zł** z następujących źródeł:

1. **12.000,00zł** Fundusz Wsparcia na wykonanie zadania pt. „zakup kamery termowizyjnej”, kwota przekazana przez Fundację Orlen w ramach programu grantowego „ORLEN dla Strażaków”,
2. **18.000,00zł** Fundusz Wsparcia na zadanie pt. „zakup kamery termowizyjnej”, kwota przekazana przez firmy oraz osoby fizyczne.

Ponadto zwiększenie budżetu KP PSP w Kartuzach nastąpiło z budżetu państwa na następujące cele:

- Zwiększenie planu finansowego wydatków, dział 754, rozdział 75411 § **418-0** „równoważniki pieniężne i ekwiwalenty dla żołnierzy i funkcjonariuszy oraz pozostałe należności” z przeznaczeniem na wypłatę nadgodzin za II półrocze 2022 r. – **357.001 zł**.
- Zwiększenie planu finansowego wydatków rezerwa celowa poz. 35, dział 754, rozdział 75411 § **418-0** „równoważniki pieniężne i ekwiwalenty dla żołnierzy i funkcjonariuszy oraz pozostałe należności” z przeznaczeniem na wypłatę świadczenia motywacyjnego – **100.250 zł**.
- Zwiększenie planu finansowego wydatków rezerwa celowa poz. 56, dział 754, rozdział 75411 § **405-0** „uposażenia żołnierzy zawodowych i funkcjonariuszy” – **15.021 zł**

- Zwiększenie planu finansowego wydatków rezerwa celowa poz. 56, dział 754, rozdział 75411 § **406-0** „inne należności żołnierzy zawodowych oraz funkcjonariuszy zaliczane do wynagrodzeń” – **136 zł.**
- Zwiększenie planu finansowego wydatków rezerwa celowa poz. 56, dział 754, rozdział 75411 § **418-0** „równoważniki pieniężne i ekwiwalenty dla żołnierzy i funkcjonariuszy oraz pozostałe należności” z przeznaczeniem na świadczenie za długoletnią służbę – **163.914 zł.**
- Zwiększenie planu finansowego wydatków, dział 754, rozdział 75411 § **430-0** „zakup usług pozostałych” z przeznaczeniem na zakup wsparcia technicznego dla informatycznych urzędzeń brzegowych – **2.387 zł.**
- Zwiększenie planu finansowego wydatków, dział 754, rozdział 75411 § **421-0** „zakup materiałów i wyposażenia” z przeznaczeniem na zadanie pn.” zakup wyposażenia osobistego i ochronnego funkcjonariuszy” – **8.200 zł.**
- Zwiększenie planu finansowego wydatków, dział 754, rozdział 75411 § **401-0, 402-0, 406-0, 411-0, 412-0** z przeznaczeniem na jednorazowy specjalny dodatek motywacyjny – **66.419 zł.**
- Zwiększenie planu finansowego wydatków, dział 754, rozdział 75411 § **421-0** „zakup materiałów i wyposażenia” z przeznaczeniem na wydatki związane z organizacją przez komendy szkoleń: „Szkolenie podstawowe strażaków ratowników OSP” – **42.000 zł.**
- Zwiększenie planu finansowego wydatków, dział 754, rozdział 75411 § **418-0** „równoważniki pieniężne i ekwiwalenty dla żołnierzy i funkcjonariuszy oraz pozostałe należności” z przeznaczeniem na wypłatę nadgodzin, odpraw emerytalnych, nagród jubileuszowych dla funkcjonariuszy – **254.807 zł.**
- Zwiększenie planu finansowego rozdział 75411 § **421-0** „zakup materiałów i wyposażenia” z przeznaczeniem na pokrycie kosztów bieżącego utrzymania, zakupu paliwa oraz napraw specjalistycznego sprzętu i wyposażenia – **20.000 zł.**
- Zwiększenie planu finansowego rezerwa celowa poz. 56 rozdział 75411 § 307-0 „wydatki osobowe niezaliczone do uposażeń wypłacane żołnierzom i funkcjonariuszom” z przeznaczeniem na wypłatę świadczenia ekwiwalentu za

brak lokalu mieszkalnego i pomoc finansową na nabycie lokalu mieszkalnego – **29.799 zł.**

- Zwiększenie planu finansowego rezerwa celowa poz. 72 § 418-0 „równoważniki pieniężne i ekwiwalenty dla żołnierzy i funkcjonariuszy oraz pozostałe należności” z przeznaczeniem na wypłatę nadgodzin – **51.551 zł.**

**PODSUMOWYWUJĄC:**

Ustawa budżetowa	6.682.000,00
Zwiększenia FW	30.000,00
Zwiększenia	1.111.485,00
<b>Suma</b>	<b><u>7.823.485,00</u></b>

W 2023 roku KP PSP w Kartuzach przekazała dochody w wysokości 2.083,34 zł pochodzące z odsetek bankowych.

### Plan finansowy na rok 2023

Dział	Rozdział	Paragraf	Wyszczególnienie	Plan	Wykonanie	Struktura poniesionych wydatków w [%]
754	75411	302	Wydatki osobowe niezaliczone do wynagrodzeń	- zł	- zł	0,00%
		307	Wydatki osobowe niezaliczone do uposażeń	257 827,00 zł	257 826,53 zł	3,30%
		401	Wynagrodzenia osobowe pracowników	69 047,00 zł	69 046,41 zł	0,88%
		402	Wynagrodzenia osowe członków korpusu służby cywilnej	140 281,00 zł	140 280,47 zł	1,79%
		404	Dodatkowe wynagrodzenie roczne	12 920,00 zł	12 919,81 zł	0,17%
		405	Uposażenie funkcjonariuszy	4 711 891,00 zł	4 711 890,45 zł	60,27%
		406	Inne należności funkcjonariuszy zaliczane do wynagrodzeń	214 317,00 zł	214 307,04 zł	2,74%
		407	Dodatkowe uposażenie roczne oraz nagrody roczne dla funkcjonariuszy	382 415,00 zł	382 414,55 zł	4,89%
		411	Składki na ubezpieczenie społeczne	39 730,00 zł	39 729,31 zł	0,51%
		412	Składki na fundusz pracy	5 429,00 zł	5 428,67 zł	0,07%
		417	Wynagrodzenia bezosobowe	22 224,00 zł	22 224,00 zł	0,28%
		418	Równoważniki pieniężne i ekwiwalenty	1 471 925,00 zł	1 466 215,45 zł	18,75%
		421	Zakup materiałów i wyposażenia	177 957,00 zł	177 957,00 zł	2,28%
		426	Zakup energii	169 139,00 zł	169 138,04 zł	2,16%
		427	Zakup usług remontowych	4 251,00 zł	4 250,09 zł	0,05%
		428	Zakup usług zdrowotnych	15 070,00 zł	15 070,00 zł	0,19%
		430	Zakup usług pozostałych	60 468,00 zł	60 467,84 zł	0,77%
		436	Opłaty z tytułu zakupu usług telekomunikacyjnych	12 034,00 zł	12 033,72 zł	0,15%
		441	Podróże służbowe krajowe	3 923,00 zł	3 922,75 zł	0,05%
		443	Różne opłaty i składki	1 881,00 zł	1 881,00 zł	0,02%
		444	Odpisy na zakładowy fundusz świadczeń socjalnych	5 366,00 zł	5 366,00 zł	0,07%
		448	Podatek od nieruchomości	13 346,00 zł	13 346,00 zł	0,17%
		451	Opłaty z tytułu rzecz budżetu państwa	2 044,00 zł	2 043,72 zł	0,03%
		605	Wydatki na inwestycje	30 000,00 zł	30 000,00 zł	0,38%
			<b>Suma końcowa</b>	<b>7 823 485,00 zł</b>	<b>7 817 758,85 zł</b>	<b>100,00%</b>



Komenda Powiatowa Państwowej Straży Pożarnej w Kartuzach w ciągu roku otrzymała następujące darowizny rzeczowe:

Lp.	Opis	Ilość	Wartość brutto
1	Odzież termiczna, trudnopalna	54 kpl.	24.231,00 zł
2	Odkurzacz uniwersalny	1 szt.	3.813,00 zł
3	Wąż tłoczny	8 szt.	5.166,00 zł
4	Pompa do paliwa	1 szt.	789,00 zł
5	Worek ochronny	8 szt.	2.656,80 zł
6	Namiot	1 szt.	1.799,99 zł
<b>Razem</b>			<b>38.454,79 zł</b>

W roku 2023 otrzymano środki w kwocie **372.510,00 zł** z Funduszu Pomocy Ukrainie, które wydatkowano w kwocie 372.510,00 zł na zakupy bieżące.

Wykaz rzeczowy wykonania wydatków ze środków finansowych w ramach Funduszu Pomocy Ukrainie:

Lp.	Paragraf	Wydatek	Kwota
1.	§ 421-0	Usługi transportowe, paliwo	103.500,00 zł
2.	§ 421-0	Sprzęt, wyposażenie i części zamienne, naprawy i remonty	205.299,00 zł
3.	§ 427-0		43.821,09 zł
4.	§ 430-0		11.989,91 zł
5.	§ 421-0	Zapewnienie środków czystości i higieny osobistej oraz innych produktów	7.900,00 zł
<b>Suma</b>			<b>372.510,00 zł</b>