

MINISTERSTWO ROLNICTWA I ROZWOJU WSI
DEPARTAMENT RYNKÓW ROLNYCH
ZINTEGROWANY SYSTEM ROLNICZEJ INFORMACJI RYNKOWEJ

Podstawa prawna: Ustawa o rolniczych badaniach rynkowych z 30 marca 2001 r.

WYDZIAŁ INFORMACJI RYNKOWEJ

RYNEK MIĘSA WIEPRZOWEGO

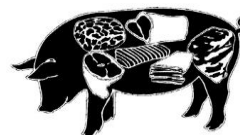

NR 48/2021

Notowania¹ za okres **29.11.-05.12.2021** r.

czwartek, 9 grudnia 2021 r.

Spis treści

1. Zakupy świń rzeźnych	2
1.1. Ceny zakupu tuczników wg EUROP w Polsce i regionach	2
1.2. Ceny zakupu świń rzeźnych wg wagi żywej	3
1.3. Struktura zakupu świń rzeźnych w Polsce.....	3
2. Sprzedaż wieprzowiny	4
2.1. Ceny sprzedaży półtuszy wieprzowych w Polsce i makroregionach	4
2.2. Ceny sprzedaży mięsa wieprzowego w Polsce.....	6
2.3. Ceny prosiąt na targowiskach	6
3. Graficzne prezentacje cen zakupu i sprzedaży na rynku wieprzowiny.....	7
4. Miesięczne analizy cenowe	8
5. Pogłowie trzody chlewnej w grudniu 2020 roku (dane wstępne) Źródło: GUS	10
6. Handel zagraniczny wieprzowiną trzodą żywą i mięsem wieprzowym.....	10

¹ Badanie cen zakupu i sprzedaży w zakładach mięsnych prowadzone jest na reprezentatywnej próbie. Ceny zakupu rejestrowane są wg klas jakości handlowej EUROP zgodnie z rozporządzeniem Parlamentu Europejskiego i Rady (UE) nr 1308/2013 z dnia 17 grudnia 2013 r. ustanawiającego wspólną organizację rynków produktów rolnych oraz uchylającego rozporządzenia Rady (EWG) nr 922/72, (EWG) nr 234/79, (WE) nr 1037/2001 i (WE) nr 1234/2007 (Dz. Urz. UE L 347 z 20.12.2013, str. 671) i rozporządzeniem Komisji (WE) nr 1249/2008 z dnia 10 grudnia 2008 r. r. ustanawiającym szczegółowe zasady wdrożenia wspólnotowych klasyfikacji tusz wołowych, wieprzowych i baranich oraz raportowania ich cen (Dz. U. Nr L 337 z 16.12.2008, str. 3, z późn.zm.) oraz rozporządzeniem Ministra Rolnictwa i Rozwoju Wsi z dnia 4 lutego 2009 r. w sprawie szczegółowych warunków ustalania klasy jakości handlowej tusz wieprzowych (Dz.U. z 19.02.2009 r., Nr 28, poz. 181).

Ceny zakupu zbierane są dla masy poubojowej schłodzonej.

Badanie cen prosiąt prowadzone jest na targowiskach, na których dokonywany jest obrót prosiętami, a ceny liczone są jako średnie arytmetyczne zrealizowanych transakcji.

Ceny zakupu i sprzedaży nie zawierają podatku VAT.

Daty prezentowane w tabelach oznaczają ostatni dzień analizowanego tygodnia (poniedziałek - niedziela).

1. Zakupy świń rzeźnych

1.1. Ceny zakupu tuczników wg EUROP w Polsce i regionach

Tab. 1 Średnie ceny netto (bez VAT) zakupu świń rzeźnych wg klasyfikacji poubojowej EUROP masa schłodzona [MPS]; -masa poubojowa ciepła [MPC]

SKUP								
Klasa półtuszy wieprzowych wg EUROP	CENA [zł/t]				Zmiana ceny [%]	%	Średnia masa tuszy [kg/szt.]	Struktura skupu [%]
	[MS]		[MPC]					
	2021-12-05	2021-11-28	2021-12-05	2021-11-28				
1	2	3	4	5	6	11	15	16
POLSKA								
klasa S	5 724	5 640	5 612	5 529	1,5	61,5	93,5	33,1
klasa E	5 616	5 539	5 506	5 430	1,4	57,9	95,7	54,0
klasa U	5 279	5 198	5 176	5 097	1,6	53,3	97,7	11,5
klasa R	4 935	4 834	4 838	4 740	2,1	48,5	99,6	1,2
klasa O	3 974	3 969	3 896	3 891	0,1	43,2	111,0	0,2
klasa P	*	*	*	*	*	*	*	*
S-P Razem	5 599	5 521	5 490	5 413	1,4	58,4	95,3	100,0
REGION PÓLNOCNY								
klasa S	5 792	5 710	5 679	5 598	1,5	61,7	92,0	35,3
klasa E	5 639	5 550	5 529	5 441	1,6	57,9	95,1	51,9
klasa U	5 270	5 180	5 166	5 078	1,7	53,1	97,3	11,5
klasa R	*	*	*	*	*	*	*	*
klasa O	*	*	*	*	*	*	*	*
klasa P	*	*	*	*	*	*	*	*
S-P Razem	5 639	5 552	5 528	5 444	1,6	58,6	94,3	100,0
REGION ŚRODKOWO-WSCHODNI								
klasa S	5 750	5 655	5 637	5 544	1,7	61,5	93,7	34,8
klasa E	5 677	5 580	5 566	5 471	1,7	57,8	95,9	53,8
klasa U	5 333	5 264	5 229	5 161	1,3	53,3	97,8	10,5
klasa R	5 003	4 916	4 905	4 820	1,8	48,4	98,4	0,8
klasa O	*	*	*	*	*	*	*	*
klasa P	*	*	*	*	*	*	*	*
S-P Razem	5 658	5 567	5 547	5 458	1,6	58,5	95,4	100,0
REGION POŁUDNIOWO-WSCHODNI								
klasa S	5 535	5 472	5 426	5 365	1,1	61,3	91,7	31,4
klasa E	5 409	5 371	5 303	5 265	0,7	57,9	94,0	55,6
klasa U	5 160	5 083	5 059	4 983	1,5	53,1	97,3	11,2
klasa R	4 839	4 747	4 744	4 654	1,9	48,2	100,2	1,7
klasa O	*	*	*	*	*	*	*	*
klasa P	*	*	*	*	*	*	*	*
S-P Razem	5 406	5 359	5 300	5 254	0,9	58,2	93,8	100,0
REGION ZACHODNI								
klasa S	5 720	5 642	5 608	5 532	1,4	61,6	95,2	30,5
klasa E	5 622	5 555	5 512	5 446	1,2	58,0	96,5	55,1
klasa U	5 281	5 190	5 177	5 088	1,8	53,4	98,1	12,6
klasa R	4 944	4 824	4 847	4 730	2,5	48,7	101,2	1,5
klasa O	3 875	3 834	3 799	3 758	1,1	43,1	114,5	0,4
klasa P	*	*	*	*	*	*	*	*
S-P Razem	5 590	5 515	5 480	5 407	1,4	58,4	96,5	100,0

Tygodniowy ubój świń rzeźnych w ubojniach monitorowanych w ramach ZSRIR wyniósł – 278 365 sztuk.

Wykorzystanie możliwe z dokładnym podaniem źródła

1.2. Ceny zakupu świń rzeźnych wg wagi żywej

Tab. 2 Średnie ceny netto zakupu świń rzeźnych za wagę żywą – obliczane na podstawie cen za świnie wg masy poubojowej ciepłej (MPC) przy użyciu współczynnika wydajności rzeźnej podawanego przez GUS (0,78).

CENA [zł/kg]			
MAKROREGIONY	2021-12-05	2021-11-28	Tygodniowa zmiana ceny [%]
POLSKA	4,28	4,22	1,43
REGION PÓŁNOCNY	4,31	4,25	1,55
REGION ŚRODKOWO-WSCHODNI	4,33	4,26	1,64
REGION POŁUDNIOWO-WSCHODNI	4,13	4,10	0,88
REGION ZACHODNI	4,27	4,22	1,35

Uwaga: Daty podane w tabeli oznaczają ostatni dzień analizowanego tygodnia (poniedziałek - niedziela).

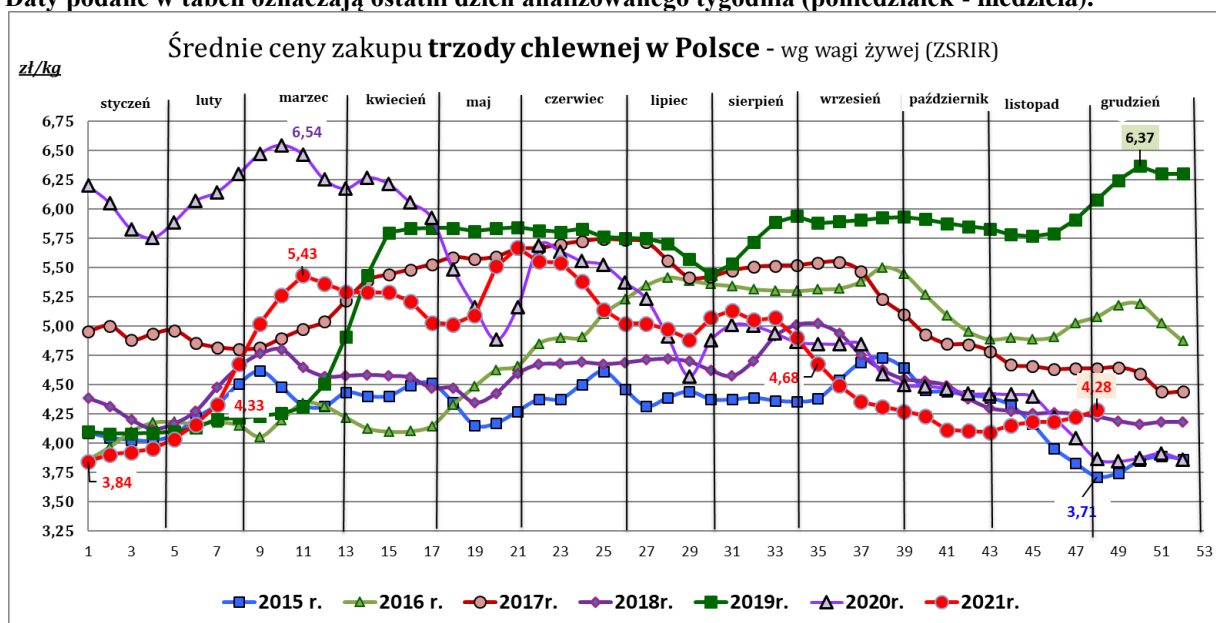

1.3. Struktura zakupu świń rzeźnych w Polsce

Rys. 1. Struktura zakupu świń rzeźnych w zakładach mięsnych wg klasyfikacji SEUROP

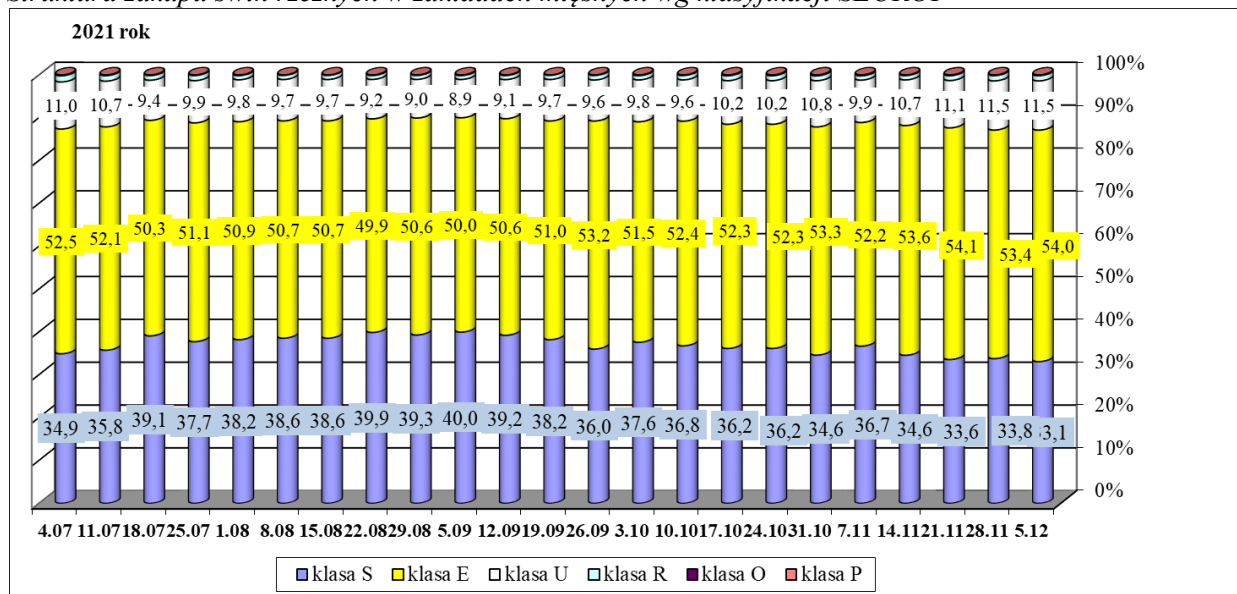

Wykorzystanie możliwe z dokładnym podaniem źródła

ROCZNE ZMIANY CEN WYBRANYCH PRODUKTÓW Z RYNKU WIEPRZOWINY

I. Roczne zmiany cen zakupu świń rzeźnych wg klasyfikacji EUROP i żywca wieprzowego [MPC]- masa poubojowa ciepła

POLSKA	CENA		Roczna zmiana ceny [%]
	[MPC] zł/tonę		
	2021-12-05	29.11.2020	
klasa S	5 612	5 059	10,9
klasa E	5 506	4 995	10,2
klasa U	5 176	4 613	12,2
klasa R	4 838	4 196	15,3
klasa O	3 896	3 553	9,7
klasa P	*	*	*
S-P Razem	5 490	4 949	10,9

Cena zakupu żywca wieprzowego **S-P razem** obliczona na podstawie cen za świnię wg masy poubojowej ciepłej (MPC) przy użyciu przelicznika GUS wynoszącego 0,78

II. Roczne zmiany cen sprzedaży półtuszy wieprzowych

Tab. 3 Średnie ceny sprzedaży półtuszy wieprzowych (bez VAT) przeznaczonych na rynek krajowy.

CENY SPRZEDAŻY - PÓLTUSZE WIEPRZOWE			
MAKROREGIONY	CENA [zł/tonę]		Roczna zmiana ceny [%]
	05.12.2021	29.11.2020	
POLSKA	6 244	5 850	6,7
Południowo-wschodni	6 691	6 366	5,1
Północny	*	*	*
Środkowo-wschodni	6 234	6 030	3,4
Zachodni	6 199	5 754	7,7

2. Sprzedaż wieprzowiny

2.1. Ceny sprzedaży półtuszy wieprzowych w Polsce i makroregionach

CENY SPRZEDAŻY - PÓLTUSZE WIEPRZOWE			
MAKROREGIONY	CENA [zł/t]		Tygodniowa zmiana ceny [%]
	2021-12-05	28.11.2021	
PÓLTUSZE WIEPRZOWE			
POLSKA	6 244	6 191	0,9
południowo-wschodni	6 691	6 385	4,8
północny	*	*	*
środkowo-wschodni	6 234	6 469	-3,6
zachodni	6 199	6 076	2,0

Rys. 2. Średnie ceny sprzedaży półtuszy wieprzowych przeznaczonych na rynek krajowy.



Makroregiony skupu świń rzeźnych wg EUROP

Makroregion Północny: województwa - kujawsko-pomorskie, pomorskie, warmińsko-mazurskie.

Makroregion Środkowo-wschodni: województwa - łódzkie, mazowieckie, podlaskie.

Makroregion Południowo-wschodni: województwa - lubelskie, małopolskie, podkarpackie, śląskie, świętokrzyskie.

Makroregion Zachodni: województwa - dolnośląskie, lubuskie, opolskie, wielkopolskie, zachodnio-pomorskie.

2.2. Ceny sprzedaży mięsa wieprzowego w zakładach w Polsce

Tab. 4 Średnie ceny sprzedaży mięsa wieprzowego (bez VAT) w zakładach mięsnych (przeznaczone na rynek krajowy).

Towar	CENA [zł/tonę]		
	2021-12-05	2021-11-28	Tygodniowa zmiana ceny
schab środkowy bez kości	13 209	12 632	4,6%
schab środkowy z kością	9 801	10 752	-8,8%
szynka wieprzowa 4D	10 649	10 334	3,1%
szynka wieprzowa z kością	6 429	6 356	1,1%
łopatka wieprzowa 4D	9 419	9 420	0,0%
boczek z/kością+z/s+z/tł	8 589	8 338	3,0%
boczek bez/kości+ z/s+z/tł	10 310	11 533	-10,6%
szynka gotowana	17 313	18 203	-4,9%
mięso mielone	10 311	11 526	-10,5%

Uwaga: Dаты podane w tabeli oznaczają ostatni dzień analizowanego tygodnia (poniedziałek - niedziela).

2.3. Ceny zakupu mięsa wieprzowego przez sieci handlowe w Polsce

Towar:	Cena w zł/tonę		Zmiana [%]
	05.12.2021	28.11.2021	
konfekcjonowane			
mięso mielone	10 855	11 489	-5,5
schab bez kości	13 493	12 360	9,2
schab z kością	*	*	--
luzem			
mięso mielone	*	*	--
schab bez kości	13 488	12 983	3,9
schab z kością	11 082	11 280	-1,8

Wykorzystanie możliwe z dokładnym podaniem źródła

2.4. Ceny prosiąt na targowiskach

Tab. 5 Średnie tygodniowe krajowe ceny prosiąt uzyskane w transakcjach targowiskowych.

Brak aktualnych notowań prosiąt na targowiskach, ze względu na ASF.

nld - niewystarczająca liczba danych do prezentacji

*Wsk_war_atmosf. - wskaźnik warunków atmosferycznych, który zawiera się między liczbą 1 a 3.

Charakteryzuje warunki atmosferyczne występujące na targowiskach w dniu prowadzenia badań.

1 - złe – znacznie utrudniające przebieg handlu targowiskowego,

2 - umiarkowane – mające niewielki wpływ na przebieg handlu targowiskowego,

3 - dobre – nie mające wpływu na przebieg handlu targowiskowego.

Rys.3. Średnie ceny prosiąt uzyskane w transakcjach targowiskowych.

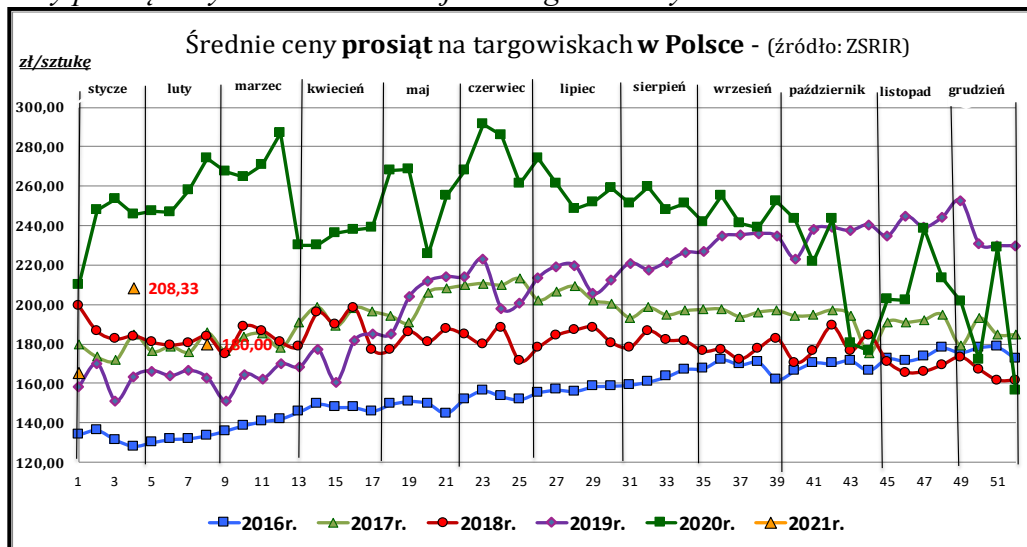

Tab. 6 Średnie miesięczne ceny prosiąt na targowiskach w maju i kwietniu 2021r.

	Kategoria ceny	Okres		Zmiana miesięczna w %	Zmiana roczna w %
		03.05.2021-30.05.2021	05.04.2021-02.05.2021		
Prosięta ok. 25 kg	min. w zł/szt	200,00	200,00	0,0	5,3
	max. w zł/szt	200,00	230,00	-13,0	-46,7
	średnia w zł/szt	200,00	204,29	-2,1	-22,4
	[zł/szt]				
	Szacunkowa podaż	120	109	10,1	-86,8
	Szacunkowa sprzedaż	42	40	5,0	-94,4
	Wsk_war_atmosf.	2,71	2,27	19,4	7,1

Metodyka badań

Notowania cen prosiąt realizowane są na reprezentatywnych targowiskach.

Pod pojęciem targowisko rozumiany jest zorganizowany rynek lokalny, którego dominującymi uczestnikami są okoliczni producenci rolni.

Prezentowane ceny są cenami średnimi arytmetycznymi dotyczące największej liczby zawartych transakcji na badanym targowisku. Zestawienie cen dotyczy ostatniego tygodnia, natomiast na poszczególnych targowiskach badania cen dokonywane są raz w tygodniu (w zwyczajowo przyjęty dzień targowy lub w jeden z kilku dni targowych). Obroty na tych rynkach mają charakter lokalny.

W przypadku prosiąt jednostką transakcyjną jest sztuka. Monitorowane są wszystkie prosięta o wadze ok. 25 kg, które nie zdyskwalifikowało się ze względu na stan zdrowotny.

Notowań cen dokonują pracownicy Ośrodków Doradztwa Rolniczego.

3. Graficzne prezentacje cen zakupu i sprzedaży na rynku wieprzowiny

Graficzna prezentacja cen zakupu świń rzeźnych w 2021r. w porównaniu z 2020-2017r.

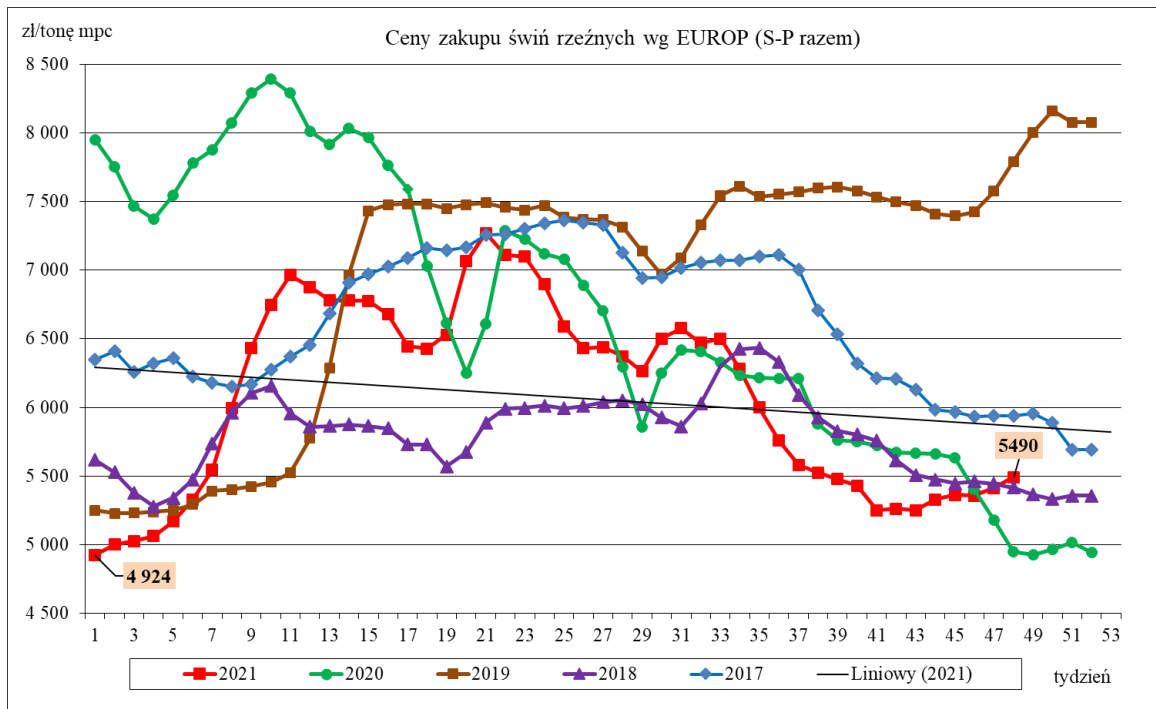

Graficzna prezentacja cen półtuszy wieprzowych w 2021r. w porównaniu z 2020-2017r.

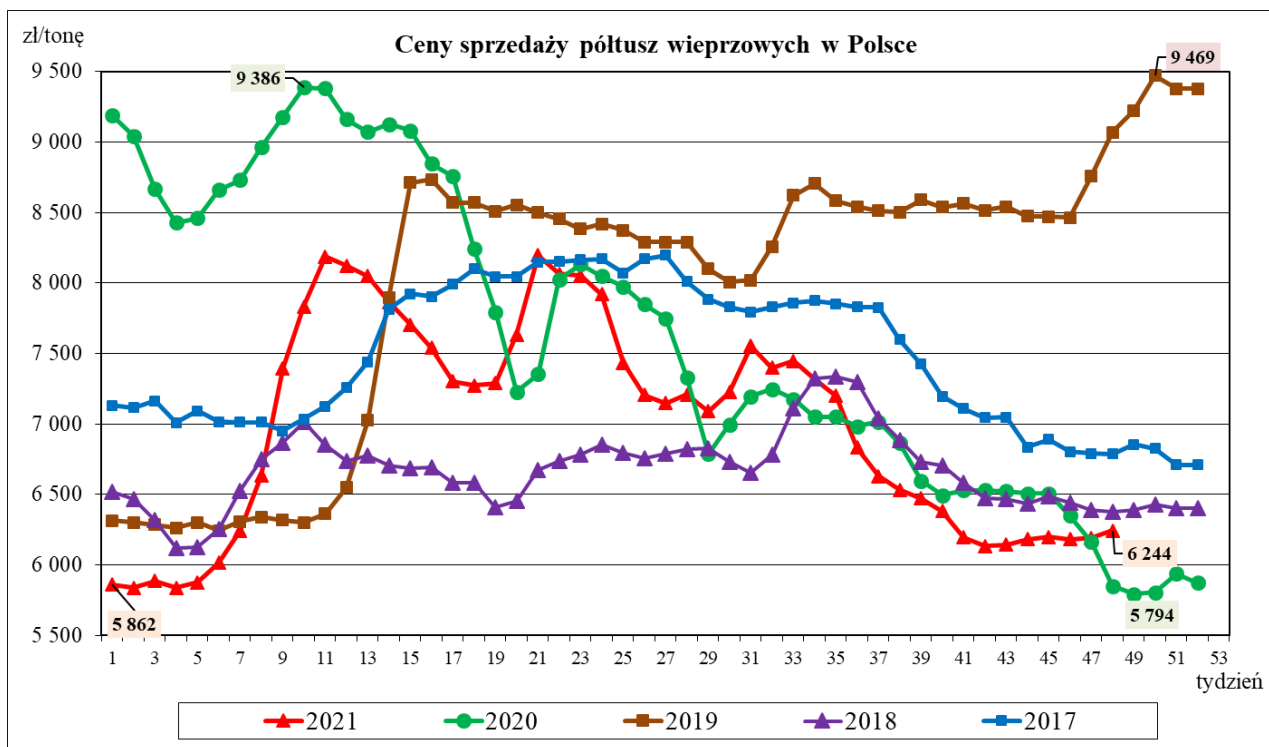

4. Miesięczne analizy cenowe

Zestawienie cen rynkowych zakupu tuczników ubitych w październiku i w listopadzie 2021r.

masa schłodzona [MS]; -masa poubojowa ciepła [MPC]

SKUP								
Klasa półtuszy wieprzowych wg EUROP	CENA [zł/t]				Zmiana ceny [%]	% mięsa wtuszy	Średnia masa tuszy [kg/szt.]	Struktura skupu [%]
	[MS]		[MPC]					
	listopad 2021	październik 2021	listopad 2021	październik 2021	6	11	15	16
1	2	3	4	5	6	11	15	16
POLSKA								
klasa S	5587	5491	5477	5 383	1,74	61,6	94,6	34,6
klasa E	5490	5428	5382	5 322	1,13	57,9	96,5	53,3
klasa U	5151	5119	5050	5 019	0,61	53,3	98,3	10,8
klasa R	4797	4794	4703	4 700	0,07	48,4	100,3	1,1
klasa O	3849	3855	3773	3 779	-0,17	43,6	111,4	0,2
klasa P	3449	3644	3381	3 573	-5,36	38,0	82,2	0,0
S-P Razem	5474	5407	5367	5 301	1,24	58,5	96,1	100,0
REGION PÓLNOCNY								
klasa S	5665	5677	5553	5 566	-0,22	61,7	93,6	35,9
klasa E	5499	5436	5392	5 329	1,17	57,9	96,1	51,3
klasa U	5132	5064	5031	4 965	1,34	53,2	97,7	11,6
klasa R	*	*	*	*	*	*	*	*
klasa O	*	*	*	*	*	*	*	*
klasa P	*	*	*	*	*	*	*	*
S-P Razem	5504	5469	5396	5 362	0,64	58,6	95,4	100,0
REGION ŚRODKOWO-WSCHODNI								
klasa S	5 630	5 434	5 519	5 328	3,60	61,6	95,4	37,2
klasa E	5 533	5 416	5 424	5 310	2,16	57,8	97,3	52,4
klasa U	5 215	5 122	5 113	5 022	1,81	53,3	99,0	9,6
klasa R	4 865	4 868	4 770	4 773	-0,06	48,4	100,0	0,8
klasa O	*	*	*	*	*	*	*	*
klasa P	*	**	*	*	*	*	*	*
S-P Razem	5 531	5 391	5 423	5 286	2,59	58,7	96,8	100,0
REGION POŁUDNIOWO-WSCHODNI								
klasa S	5 378	5 176	5 273	5 075	3,90	61,3	93,5	34,5
klasa E	5 294	5 195	5 190	5 094	1,90	57,8	95,2	53,8
klasa U	5 027	4 909	4 929	4 813	2,42	53,2	97,4	10,2
klasa R	4 725	4 534	4 632	4 446	4,20	48,2	100,1	1,3
klasa O	4 089	4 070	4 009	3 990	0,48	43,4	102,9	0,1
klasa P	*	*	*	*	*	*	*	*
S-P Razem	5 285	5 153	5 182	5 052	2,58	58,4	94,9	100,0
REGION ZACHODNI								
klasa S	5 567	5 585	5 458	5 475	-0,32	61,5	94,7	31,0
klasa E	5 513	5 525	5 405	5 417	-0,22	58,0	96,4	55,4
klasa U	5 146	5 213	5 045	5 110	-1,28	53,4	98,5	11,8
klasa R	4 798	4 895	4 704	4 799	-1,98	48,5	101,4	1,4
klasa O	3 726	3 714	3 653	3 642	0,32	43,7	114,8	0,3
klasa P	*	*	*	*	*	*	*	*
S-P Razem	5 467	5 490	5 360	5 382	-0,41	58,4	96,2	100,0

Makroregiony skupu świń rzeźnych wg EUROP

Makroregion Północny: województwa - kujawsko-pomorskie, pomorskie, warmińsko-mazurskie.

Makroregion Środkowo-wschodni: województwa - łódzkie, mazowieckie, podlaskie.

Makroregion Południowo-wschodni: województwa - lubelskie, małopolskie, podkarpackie, śląskie, świętokrzyskie.

Makroregion Zachodni: województwa - dolnośląskie, lubuskie, opolskie, wielkopolskie, zachodnio-pomorskie.

Wykorzystanie możliwe z dokładnym podaniem źródła

Miesięczne ceny netto zakupu świń rzeźnych za wagę żywą w październiku i w listopadzie 2021r.

CENA [zł/kg]			Miesięczna zmiana ceny
MAKROREGIONY	listopad 2021	październik 2021	[%]
POLSKA	4,19	4,13	1,2
REGION PÓLNOCNY	4,21	4,18	0,6
REGION ŚRODKOWO-WSCHODNI	4,23	4,12	2,6
REGION POŁUDNIOWO-WSCHODNI	4,04	3,94	2,6
REGION ZACHODNI	4,18	4,20	-0,4

Średnie ceny netto zakupu świń rzeźnych za wagę żywą – obliczane na podstawie cen za żywiec wg masy poubojowej ciepłej (MPC) przy użyciu współczynnika wydajności rzeźnej podawanego przez GUS (0,78).

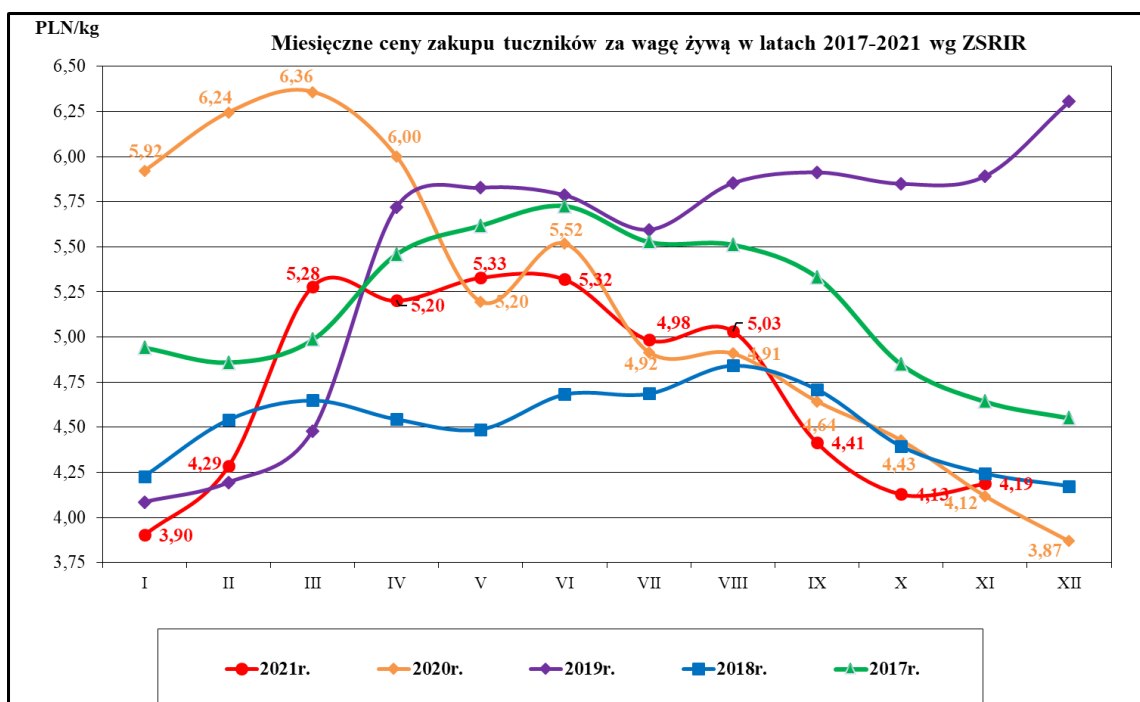

Średnie miesięczne ceny zakupu żywca wieprzowego w wadze żywej (zł/kg) bez VAT w latach 2013 - 2021 wg Zintegrowanego Systemu Rolniczej Informacji Rynkowej (ZSRIR)

Miesiące	2021r.	2020r.	2019r.	2018r.	2017r.	2016	2015	2014	2013
I	3,90	5,92	4,09	4,23	4,94	4,03	4,04	5,01	5,11
II	4,29	6,24	4,19	4,54	4,86	4,17	4,42	4,62	5,21
III	5,28	6,36	4,48	4,65	4,98	4,23	4,38	4,76	5,31
IV	5,20	6,00	5,72	4,54	5,46	4,12	4,43	5,07	5,34
V	5,33	5,20	5,83	4,49	5,62	4,53	4,24	5,13	5,15
VI	5,32	5,52	5,79	4,68	5,72	4,99	4,49	5,32	5,59
VII	4,98	4,92	5,60	4,69	5,53	5,38	4,38	5,31	5,81
VIII	5,03	4,91	5,85	4,84	5,51	5,31	4,37	5,13	6,02
IX	4,41	4,64	5,91	4,71	5,33	5,41	4,61	4,92	6,00
X	4,13	4,43	5,85	4,40	4,85	5,04	4,39	4,58	5,71
XI	4,19	4,12	5,89	4,24	4,64	4,96	3,91	4,43	5,30
XII		3,87	6,30	4,17	4,55	5,09	3,83	4,11	5,27

5. Pogłowie trzody chlewnej w czerwcu 2021 roku (dane wstępne) Źródło: dane GUS

*Wstępne uogólnione wyniki reprezentacyjnego badania pogłowia świń oraz produkcji żywca wieprzowego obejmującego: - wszystkie gospodarstwa osób prawnych i jednostek nieposiadających osobowości prawnej, - wylosowane gospodarstwa indywidualne (30 tys. gospodarstw - próba około 2%).



Pogłowie świń według stanu w czerwcu 2021 r.

↓96,5
Wskaźnik zmiany pogłowia świń

Według wstępnych danych pogłowie świń* w czerwcu 2021 r. liczyło 11 033,3 tys. sztuk, wykazując w stosunku do analogicznego okresu ubiegłego roku spadek o 3,5%. Spadek pogłowia wystąpił we wszystkich grupach produkcyjno - użytkowych trzody chlewnej.

WYSZCZEGÓLNIENIE	VI 2021 w tys. sztuk	VI 2020=100	XII 2020=100
Świnie	11033,3	96,5	94,1
Prosięta o wadze do 20 kg	2362,3	94,9	99,4
Warchlaki o wadze od 20 kg do 50 kg	3222,3	97,3	93,6
Trzoda chlewna na ubój o wadze 50 kg i więcej (tuczniki)	4700,4	97,5	92,6
Trzoda chlewna na chów o wadze 50 kg i więcej	748,4	92,4	90,2
w tym lochy razem	735,2	92,5	90,2
w tym lochy prośne	506,9	92,1	92,7

W strukturze stada trzody chlewnej ogółem udział poszczególnych grup produkcyjno-użytkowych w czerwcu 2021 r. wynosił:

- prosięta o wadze do 20 kg – 21,4%,
 - warchlaki o wadze od 20 kg do 50 kg – 29,2%,
 - trzoda chlewna o wadze 50 kg i więcej, z przeznaczeniem na ubój – 42,6%,
 - trzoda chlewna o wadze 50 kg i więcej, z przeznaczeniem na chów – 6,8%,
- w tym:
- lochy na chów razem – 6,7%,
 - w tym lochy prośne – 4,6%.

Największy udział w strukturze stada stanowiło pogłowie tuczników – 42,6%

Wykres 1. Pogłowie trzody chlewnej i loch w latach 2012 – 2021

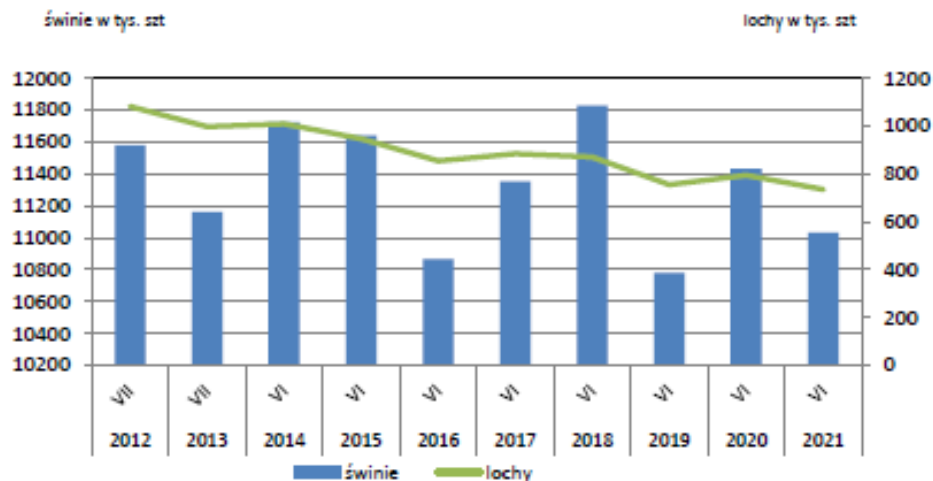

6. Handel zagraniczny wieprzowiną - trzodą żywą i mięsem wieprzowym

Handel zagraniczny towarami z rynku wieprzowiny w I-IX 2021. (dane wstępne)

UWAGA: Dane są w trakcie weryfikacji - mogą być obarczone istotnymi błędami.

TONY			
HANDEL ZAGRANICZNY	I-IX 2021 Rok	I-IX 2020 Rok	
EKSPORT	OGÓŁEM	OGÓŁEM	Roczna zmiana obrotów [%]
ŚWINIE ŻYWE (ogółem) - (kod CN 0103)	2 943	5 634	-47,8
MIĘSO WIEPRZOWE - (kod CN 0203)	308 210	280 381	9,9
IMPORT	OGÓŁEM	OGÓŁEM	Roczna zmiana obrotów [%]
ŚWINIE ŻYWE (ogółem) - (kod CN 0103)	162 370	164 868	-1,5
MIĘSO WIEPRZOWE - (kod CN 0203)	512 449	498 438	2,8

Źródło danych: Ministerstwo Finansów.

SALDO w tonach		
Wybrane towary	I-IX 2021 Rok	I-IX 2020 Rok
ŚWINIE ŻYWE (ogółem) - (kod CN 0103)	-159 426	-159 234
MIĘSO WIEPRZOWE - (kod CN 0203)	-204 239	-218 057

Handel zagraniczny towarami z rynku wieprzowiny w okresie I-X 2021. (dane wstępne)

EKSPORT MIĘSA WIEPRZOWEGO Z POLSKI

Eksport z Polski mięsa wieprzowego (kod 0203) - według ważniejszych krajów w okresie I-IX 2021*

EKSPORT			
I-IX 2020 r.			
Kraj	Wartość [tys. EUR]	Wartość [tys. PLN]	Wolumen [tony]
OGÓLEM	579 596	2 546 741	280 381
Republika Czeska	61 458	270 236	20 876
Słowacja	54 294	238 174	22 799
Niemcy	46 105	201 529	33 630
Stany Zjednoczone Ameryki	43 322	191 681	15 330
Wielka Brytania	39 969	175 793	13 907
Włochy	35 227	154 661	21 112
Węgry	33 981	147 870	13 562
Holandia	33 140	145 740	14 139
Rumunia	32 228	141 071	15 099
Litwa	27 846	122 486	13 352
Hongkong	23 944	105 581	13 745
Wietnam	21 016	93 136	16 509
Dania	15 138	66 201	6 690
Nowa Zelandia	13 462	59 199	3 994
Ukraina	11 186	49 770	6 606
Estonia	10 101	44 320	3 933
Hiszpania	9 787	42 862	4 215
Bulgaria	7 510	32 873	3 791
Łotwa	7 436	32 590	3 450
Irlandia	6 629	29 256	2 107
Kanada	6 602	29 218	2 106
Belgia	4 971	21 848	3 010
Szwecja	4 630	20 244	2 970
Chorwacja	4 208	18 475	1 940

* - Dane ostateczne

EKSPORT			
I-IX 2021 r.*			
Kraj	Wartość [tys. EUR]	Wartość [tys. PLN]	Wolumen [tony]
OGÓLEM	572 255	2 601 507	308 210
Stany Zjednoczone Ameryki	58 052	264 065	19 611
Republika Czeska	52 393	238 214	20 474
Słowacja	49 229	223 693	26 824
Wielka Brytania	45 851	208 438	16 625
Niemcy	35 706	162 348	26 841
Włochy	31 994	145 495	22 971
Rumunia	29 476	134 012	18 287
Holandia	26 738	121 493	12 878
Węgry	24 699	112 228	12 841
Hongkong	24 681	112 262	14 766
Litwa	20 113	91 418	11 319
Nowa Zelandia	18 293	83 227	6 704
Wietnam	15 143	68 681	15 382
Hiszpania	13 205	60 020	7 008
Irlandia	13 157	59 875	3 944
Ukraina	12 650	57 511	8 787
Dania	11 823	53 727	6 228
Łotwa	10 715	48 703	5 059
Estonia	8 952	40 679	4 202
Bulgaria	7 244	32 918	4 158
Belgia	6 852	31 116	3 222
Chile	5 940	27 018	2 550
Kanada	5 866	26 675	1 833
Białoruś	5 149	23 406	3 035

* - Dane wstępne

EKSPORT ŚWIŃ Z POLSKI

Eksport z Polski świń żywych (ogółem) (kod 0103) - według ważniejszych krajów w okresie I-IX 2021*

EKSPORT				
I-IX 2020 r.				
Kraj	Wartość [tys. EUR]	Wartość [tys. PLN]	Wolumen [tony]	Wolumen [tys. szt.]
OGÓLEM	8 472	36 881	5 634	55,2
Słowacja	5 701	24 809	4 271	32,7
Niemcy	1 098	4 776	331	13,8
Holandia	1 054	4 610	892	7,4
Białoruś	457	1 977	90	0,8

* - Dane ostateczne

EKSPORT				
I-IX 2021 r.*				
Kraj	Wartość [tys. EUR]	Wartość [tys. PLN]	Wolumen [tony]	Wolumen [tys. szt.]
OGÓLEM	3 124	14 180	2 943	18,3
Słowacja	2 326	10 554	2 308	13,5
Rumunia	337	1 536	283	2,4
Włochy	318	1 440	230	1,5
Holandia	120	543	103	0,7

* - Dane wstępne

IMPORT MIĘSA WIEPRZOWEGO DO POLSKI

Import do Polski mięsa wieprzowego (kod 0203) - według ważniejszych krajów w okresie I-IX 2021*

IMPORT			
I-IX 2020 r.			
Kraj	Wartość [tys. EUR]	Wartość [tys. PLN]	Wolumen [tony]
OGÓLEM	1 073 749	4 713 445	498 438
Belgia	275 866	1 210 952	148 955
Niemcy	274 516	1 204 939	105 628
Dania	154 661	678 254	79 578
Hiszpania	131 818	578 923	52 071
Holandia	92 082	403 276	48 368
Wielka Brytania	48 620	213 800	20 045
Francja	27 650	121 006	14 223
Węgry	15 977	70 451	7 588
Szwecja	14 358	63 413	3 861
Irlandia	8 023	35 509	3 071
Finlandia	7 003	30 971	4 791
Słowacja	5 346	23 704	2 513
Włochy	5 042	21 874	1 432
Słowenia	4 920	21 693	1 685

* - Dane ostateczne

IMPORT			
I-IX 2021 r.*			
Kraj	Wartość [tys. EUR]	Wartość [tys. PLN]	Wolumen [tony]
OGÓLEM	925 792	4 207 809	512 449
Niemcy	284 290	1 291 456	133 899
Belgia	242 480	1 102 354	153 701
Dania	152 991	695 262	97 693
Hiszpania	97 333	442 484	42 936
Holandia	61 766	280 955	38 958
Francja	22 417	101 931	13 341
Szwecja	16 056	72 928	4 067
Węgry	14 035	63 882	7 700
Słowacja	7 973	36 210	4 477
Włochy	6 159	28 043	2 101
Finlandia	5 761	26 206	3 150
Republika Czeska	4 867	22 142	3 905
Wielka Brytania	3 498	15 951	2 762
Irlandia	3 315	15 077	1 657

* - Dane wstępne

IMPORT ŚWIŃ DO POLSKI

Import do Polski świń żywych (ogółem) (kod 0103) - według ważniejszych krajów w okresie I-IX 2021*

IMPORT				
I-IX 2020 r.				
Kraj	Wartość [tys. EUR]	Wartość [tys. PLN]	Wolumen [tony]	Wolumen [tys. szt.]
OGÓLEM	410 486	1 801 299	164 868	5 310,2
Dania	368 057	1 614 801	144 658	4 804,9
Niemcy	18 543	81 398	8 597	215,7
Holandia	14 271	62 560	5 496	189,5
Litwa	4 059	17 988	3 216	30,8
Łotwa	2 503	11 014	1 091	37,0
Słowacja	1 643	7 267	905	18,1
Republika Czeska	1 009	4 480	745	8,6
Węgry	362	1 610	141	5,1

* - Dane ostateczne

IMPORT					Roczna zmiana obrotów wg sztuk [%]
I-IX 2021 r.*					
Kraj	Wartość [tys. EUR]	Wartość [tys. PLN]	Wolumen [tony]	Wolumen [tys. szt.]	
OGÓLEM	292 251	1 328 109	162 370	4 920,2	-7,3
Dania	251 837	1 144 487	135 299	4 440,4	
Niemcy	20 868	94 819	14 143	248,1	
Holandia	7 725	35 096	3 623	111,0	
Litwa	6 527	29 628	5 708	50,2	
Węgry	1 510	6 860	618	22,5	
Łotwa	1 360	6 198	736	26,3	
Słowacja	1 325	6 028	1 258	10,8	
Republika Czeska	961	4 354	881	8,5	

* - Dane wstępne

Biuletyn „*Rynek mięsa wieprzowego*” ukazuje się w każdy czwartek.
Informacje zamieszczane w tym biuletynie przekazywane są przez współpracujące z nami podmioty na podstawie Ustawy o badaniach rynkowych z dnia 30 marca 2001r.

Wydawca:

Ministerstwo Rolnictwa i Rozwoju Wsi,
Departament Rynków Rolnych
ul. Wspólna 30, 00-930 Warszawa,
tel. (022) 623-16-32, fax (022) 623-23-00.

E-mail: biuletyn@minrol.gov.pl

Autor: Agnieszka Parszewska tel. (022) 623-21-69; E-mail: Agnieszka.Parszewska@minrol.gov.pl

Biuletyny są dostępne pod adresem: Internet: <http://www.minrol.gov.pl>