

JEDNOSTKA PROJEKTOWA :  
**BIURO PROJEKTÓW I USŁUG INWESTYCYJNYCH**  
**„SANITEX – EKO”**

58-500 JELENIA GÓRA, Ul. Bankowa 32, tel. 609 855 979, NIP:6141116162; e-mail:sanitex-eko@sanitex-eko.pl  
Adres do korespondencji-biuro : SANITEX-EKO, ul. Bankowa 32, 58-500 JELENIA GÓRA

**UMOWA**  
**z dnia 29.05.2023r**  
**EGZEMPLARZ NR**

**INWESTOR** : Skarb Państwa, Państwowe Gospodarstwo Leśne,  
Lasy Państwowe Nadleśnictwo Kamienna Góra,  
Ul. Bohaterów Getta 33, 58-400 Kamienna Góra

## **SPECYFIKACJE TECHNICZNE WARUNKÓW WYKONANIA I ODBIORU**

### **NAZWA ZAMIERZENIA BUDOWLANEGO :**

**"Budowa instalacji i punktu czerpania wody powierzchniowej  
na cele pożarowe z leśnego zbiornika małej retencji".**

- Budowa betonowych studni poboru wody z rurociągiem DN400. Budowa utwardzonej kruszywem kamiennym zatoki dojazdowej do punktu poboru wody.

**KATEGORIA OBIEKTU BUDOWLANEGO : XXX i XXV,**  
**ADRES INWESTYCJI : Skarb Państwa, Państwowe Gospodarstwo Leśne Nadleśnictwo  
Kamienna Góra, Leśnictwo Borówno, oddział 28g,**  
**DZIAŁKI : obr. 0002 Czarny Bór, dz.: 46; 784**  
**GMINA : Czarny Bór,**  
**POWIAT : wałbrzyski,**  
**WOJEWÓDZTWO : dolnośląskie,**  
**JEDNOSTKA EWIDENCYJNA : 022104\_2, Czarny Bór**

### **NAZWY I KODY WG. WSPÓLNEGO SŁOWNIKA ZAMÓWIEŃ [CPV] KATEGORIE ROBÓT:**

- 45 111 200-0** Roboty w zakresie przygotowania terenu pod budowę i roboty ziemne.  
**45 232 150-8** Roboty budowlane w zakresie budowy rurociągów do przesyłu wody.  
**45 332 200-5** Roboty instalacyjne hydrauliczne.  
**45 233 220-7** Roboty w zakresie nawierzchni dróg.

Imię i nazwisko - funkcja	Nr uprawnień	Data	Podpis
<b>mgr inż. A. Danilecki</b> DOŚ/BO/0607/01	Upr. bud. Nr 220/DOŚ/05 Spec. projektowanie bez ograniczeń inst. i sieci sanitarnych	27.12.2023r	

**27 grudnia 2023 ROK**

## SPIS SPECYFIKACJI

L.P	Nr specyfikacji	Tytuł / CPV	Strona
1.	<b>D-M-00.00.00</b>	Wymagania ogólne. [ CPV – 45000000-7 ]	3
2.	<b>D-01.01.01</b>	Roboty przygotowawcze. Odtworzenie (wyznaczenie) trasy i punktów wysokościowych. [ CPV – 45 111 200-0 ]	22
3.	<b>D-01.02.04</b>	Roboty przygotowawcze. Rozbiórka elementów dróg. [ CPV – 45 111 200-0 ]	28
4.	<b>D-02.00.00</b>	Roboty ziemne. Wymagania ogólne. [ CPV – 45 111 200-0 ]	33
5.	<b>D-02.01.01</b>	Roboty ziemne. Wykonanie wykopów. [ CPV – 45 111 200-0 ]	42
6.	<b>D-03.02.01</b>	Kolektory z tworzyw sztucznych. [ CPV – 45 232 400-6 ]	50
7.	<b>D-04.01.01</b>	Roboty drogowe. Koryto z profilowaniem i zagęszczeniem podłoża. [ CPV – 45 233 142-6 ]	67
8.	<b>D-04.05.01</b>	Roboty drogowe. Warstwa umocnionego podłoża z gruntów stabilizowanych cementem. [CPV – 45 233 142-6]	72
9.	<b>D-04.04.02</b>	Roboty drogowe. Podbudowa z kruszywa łamanego niezwiązanego stabilizowanego mechanicznie. [CPV – 45 233 142-6]	81
10.	<b>M-29.54.05</b>	Regulacja i umocnienie skarp i dna zbiornika [CPV – 45 247 270-3]	91
11.	<b>D-03.01.07</b>	Instalacja pożarowa z rur stalowych. [CPV – 45 332 200-5]	95

# **SPECYFIKACJA TECHNICZNA**

**D-M-00.00.00**

**Wymagania Ogólne.**

**[ CPV – 45000000-7]**

## 1. WSTEP.

### 1.1 Przedmiot Specyfikacji Technicznej.

Specyfikacja techniczna „Wymagania Ogólne” odnosi się do wymagań technicznych dotyczących wykonania i odbioru robót opisanych w projekcie wykonawczym dotyczącym inwestycji polegającej na budowie instalacji poboru wody powierzchniowej z istniejącego zespołu dwóch zbiorników małej retencji zlokalizowanych na terenie leśnym Lasów Państwowych Nadleśnictwa Kamienna Góra” w gminie Czarny Bór.

Projektowana instalacja zlokalizowana jest w obszarze administracyjnym gminy Czarny Bór, w obr. 0002 dz. 46 i 784.

Woda pobierana będzie z zespołu istniejących, dwóch zbiorników połączonych ze sobą szeregowo za pomocą instalacji składającej się z :

- studni ujęciowej zlokalizowanej na dnie zbiornika dolnego,
- studni poboru wody zlokalizowanej przy skarpie zbiornika dolnego pomiędzy zbiornikiem i drogą leśną
- rurociągu doprowadzającego wodę ze studni ujęciowej do studni poboru wody o średnicy DN400 i długości ok. 38,74 mb.
- utwardzonej zatoki dojazdowej do studni poboru wody o długości prostego odcinka przy studni poboru wody  $L_1=24,0$ mb, szerokości ok. 6,0 do 8,0mb oraz powierzchni : 250 m<sup>2</sup>,

Inwestycja realizowana jest pod nazwą :

**"Budowa instalacji i punktu czerpania wody powierzchniowej na cele pożarowe z leśnego zbiornika małej retencji".**

Istniejące zbiorniki retencyjne zostały wybudowane w zlewni rowu bez nazwy "R", dopływu rowu R-Ł6 (Potok Łęczec). Zbiorniki wraz z infrastrukturą towarzyszącą (wlot, wylot, zastawki, przepust) znajdują się w zlewni potoku górskiego Zadrna, prawostronnego dopływu Bobru w regionie wodnym Środkowej Odry.

Zbiorniki wykonane zostały w roku 1996 w ramach przedsięwzięcia inwestycyjnego pn. „Budowa zbiorników małej retencji na terenie Nadleśnictwa Kamienna Góra”.

Zbiorniki zbierają nadmiar wody opadowej z płynących cieków oraz ze spływów powierzchniowych, służą podniesieniu poziomu wód gruntowych, polepszeniu mikroklimatu i uwilgotnienia siedlisk. Pełnią także funkcje przyrodnicze - zwiększenie ilości wody w glebie, uwilgotnienia i bioróżnorodności siedlisk. Zbiorniki są źródłem wody dla zwierząt, poprawiają warunki utrzymania flory i fauny typowej dla siedlisk wilgotnych. Wysokość piętrzenia wody nie przekracza 1m. **Ponadto zbiorniki pełnią funkcję przeciwpożarową.**

Z uwagi na stosunkowo wysoką skarpę od strony drogi leśnej i utrudniony pobór wody bezpośrednio ze zbiornika zaprojektowano budowę instalacji znacznie ułatwiającej pobór wody przez samochody pożarnicze.

### 1.2 Zakres stosowania ST.

Ogólna specyfikacja techniczna stanowi podstawę opracowania szczegółowej specyfikacji technicznej stosowanej jako dokument przetargowy i kontraktowy przy zleceniu i realizacji robót związanych z budową instalacji do poboru wody na cele przeciwpożarowe z istniejących zbiorników retencyjnych.

Specyfikacja Techniczna powinna być stosowana jako dokument przetargowy i kontraktowy. Stanowi uzupełnienie projektu technicznego. Zawiera zbiór wymagań określających standard i jakość wykonania robót budowlanych, właściwości wyrobów i materiałów budowlanych oraz sposób oceny wykonania robót budowlanych.

### 1.3 Zakres robót objętych ST.

#### 1.3.1 Zakres robót do wykonania.

Ustalenia zawarte w niniejszej specyfikacji obejmują wymagania ogólne, wspólne dla robót objętych specyfikacjami technicznymi opracowanymi dla poszczególnych asortymentów robót. W przypadku braku ogólnej specyfikacji dla danego asortymentu robót, ustalenia dotyczą również SST sporządzanych indywidualnie.

Zakres robót do wykonania został szczegółowo opisany w projekcie technicznym i przedmiarze robót. Wszelkie roboty i czynności dodatkowe opisano w niniejszej specyfikacji.

Poniżej zestawiono podstawowe elementy projektowanego uzbrojenia terenu :

Zaprojektowano wykonanie następujących robót budowlanych :

- wykonanie wykopów liniowych pod rurociąg,
- wykonanie podsypki piaskowych, zagęszczanie,
- montaż rurociągu i studni kanalizacyjnych,
- wykonanie obsypki piaskowych, zagęszczanie,
- zasypanie wykopów, zagęszczanie,
- wywóz nadmiaru gruntu,
- rozbiórka i odtworzenie nawierzchni,
- odtworzenie dna i skarp zbiornika,
- budowa zatoki postojowej dla samochodów pożarniczych o nawierzchni gruntowej,
- odtworzenie nawierzchni gruntowej drogi leśnej,

### 1.3.2 Zaprojektowana inwestycja polegać będzie na :

- budowie rurociągu poboru wody ze zbiornika o średnicy DN400 z betonowymi studniami poboru wody o średnicy DN1500 wraz z instalacją poboru wody ze studni przy drodze leśnej,
- budowie utwardzonej zatoki dojazdowej do studni poboru wody o długości prostego odcinka przy studni poboru wody L1=24,0mb, szerokości ok. 6,0 do 8,0mb oraz powierzchni : 250 m<sup>2</sup>,

### 1.3.3 Zestawienia powierzchniowe i inne podstawowe dane liczbowe,

#### Długość rurociągu.

- kanał z PP DN400 SN8 : Lc = 38,74 mb,

#### Studnia ujmowania wody.

- studnia z prefabrykowanych kręgów betonowych o średnicy DN1500mm i całkowitej wysokości h=234cm z przejściem szczelnym do osadzenia rurociągu PP DN400 SN8.

#### Studnia poboru wody.

- studnia z prefabrykowanych kręgów betonowych o średnicy DN1500mm i całkowitej wysokości h=550 cm z przejściem szczelnym do osadzenia rurociągu PP DN400 SN8. Studnia przykryta pokrywą nastudzienną gr. 150mm z otworem włazowym 600 mm z włazem stalowym zamykanym na kłódkę.

#### Zestawienie elementów drogowych :

- powierzchnia projektowanej zatoki postojowej: 250,00 m<sup>2</sup>,

### 1.4 Określenia podstawowe.

#### DROGI.

1.4.1 **Budowla drogowa** – obiekt budowlany nie będący budynkiem, stanowiący całość techniczno-użytkową albo jego część stanowiącą odrębny element konstrukcyjny lub technologiczny.

1.4.2 **Chodnik** – wyznaczony pas terenu przy jezdni, względnie odsunięty od jezdni, przeznaczony dla ruchu pieszych.

1.4.3 **Droga** – wydzielony pas terenu przeznaczony do ruchu lub postoju pojazdów oraz ruchu pieszych, wraz z wszelkimi urządzeniami technicznymi związanymi z prowadzeniem i zabezpieczeniem ruchu.

1.4.4 **Droga tymczasowa (montażowa)** – droga specjalnie przygotowana, przeznaczona do ruchu pojazdów obsługujących zadanie budowlane na czas jego wykonania, przewidziana do usunięcia po jego zakończeniu.

1.4.5 **Dziennik budowy** – zeszyt z ponumerowanymi stronami, opatrzony pieczęcią organu wydającego, wydany zgodnie z obowiązującymi przepisami, stanowiący urzędowy dokument przebiegu robót budowlanych, służący do

notowania zdarzeń i okoliczności zachodzących w toku wykonywania robót, rejestrowania dokonywanych odbiorów robót, przekazywania poleceń i innej korespondencji technicznej pomiędzy Inżynierem/Kierownikiem Projektu, Wykonawcą i Projektantem.

1.4.6 **Inżynier** – osoba wymieniona w danych kontraktowych wyznaczona przez Zamawiającego, o której wyznaczeniu poinformowany jest Wykonawca, odpowiedzialna za nadzorowanie robót i administrowanie kontraktem.

1.4.7 **Jezdnia** – część korony drogi przeznaczona do ruchu pojazdów.

1.4.8 **Kierownik budowy** - osoba wyznaczona przez Wykonawcę, upoważniona do kierowania robotami i do występowania w jego imieniu we wszystkich sprawach realizacji kontraktu.

1.4.9 **Korona drogi** – jezdnia z pobocznymi lub chodnikami, zatokami, pasami awaryjnego postoju i pasami dzielącymi jezdnie.

1.4.10 **Konstrukcja nawierzchni** - układ warstw nawierzchni wraz ze sposobem ich połączenia.

1.4.11 **Korpus drogowy** - nasyp lub część wykopu, który jest ograniczony koroną drogi i skarpami rowów.

1.4.12 **Koryto** - element uformowany w korpusie drogowym w celu ułożenia w nim konstrukcji nawierzchni.

1.4.13 **Księga (Rejestr) obmiarów** - akceptowany przez Inżyniera/Kierownika projektu zeszyt z ponumerowanymi stronami, służący do wpisywania przez Wykonawcę obmiaru dokonywanych robót w formie wycieczek, szkiców i innych dodatkowych załączników; wpisy w rejestrze obmiarów podlegają autoryzacji przez Inżyniera/Kierownika projektu.

1.4.14 **Laboratorium** - drogowe lub inne laboratorium badawcze, zaakceptowane przez Zamawiającego, niezbędne do przeprowadzenia wszelkich badań i prób związanych z oceną jakości materiałów oraz wykonanych robót.

1.4.15 **Materiały** - wszelkie tworzywa niezbędne do wykonania robót, zgodne z dokumentacją projektową i specyfikacjami technicznymi, zaakceptowane przez Inżyniera/Kierownika projektu.

1.4.16 **Nawierzchnia** - warstwa lub zespół warstw służących do przejmowania i rozkładania obciążeń od ruchu na podłoże gruntowe i zapewniające dogodne warunki dla ruchu.

1.4.17 **Niweleta** – wysokościowe i geometryczne rozwinięcie na płaszczyźnie pionowego przekroju w osi drogi lub obiektu mostowego.

1.4.18 **Objazd tymczasowy** - droga specjalnie przygotowana i odpowiednio utrzymana do prowadzenia ruchu publicznego na okres budowy.

1.4.19 **Odpowiednia zgodność** - zgodność wykonywanych robót z dopuszczalnymi tolerancjami, a jeżeli przedział tolerancji nie został określony – z przeciętnymi tolerancjami przyjmowanymi zwyczajowo dla danego rodzaju robót budowlanych.

1.4.20 **Pas drogowy** - wydzielony liniami granicznymi pas terenu przeznaczony do umieszczania w nim drogi i związanych z nią urządzeń oraz krzewów; pas drogowy może obejmować również teren przewidziany do rozbudowy drogi i budowy urządzeń chroniących ludzi i środowisko przed uciążliwościami powodowanymi przez ruch pojazdów na drodze.

1.4.21 **Pobocze** - część drogi przeznaczona do chwilowego postoju pojazdów, umieszczenia urządzeń organizacji i bezpieczeństwa ruchu oraz ruchu pieszych, służąca jednocześnie do bocznego oparcia konstrukcji nawierzchni.

1.4.22 **Podłoże nawierzchni** - grunt rodzimy lub nasypowy, leżący pod nawierzchnią do głębokości przemarzania.

1.4.23 **Podłoże ulepszone nawierzchni** - górna warstwa podłoża leżąca bezpośrednio pod nawierzchnią, ulepszone w celu umożliwienia przejścia ruchu budowlanego i właściwego wykonania nawierzchni.

1.4.24 **Polecenie Inżyniera/Kierownika projektu** - wszelkie polecenia przekazane Wykonawcy przez Inżyniera/Kierownika projektu – w formie pisemnej, dotyczącej sposobu realizacji robót lub innych spraw związanych z prowadzeniem budowy.

1.4.25 **Projektant** - uprawniona osoba prawna lub fizyczna będąca autorem dokumentacji projektowej.

1.4.26 **Przedsięwzięcie budowlane** - kompleksowa realizacja nowego połączenia drogowego lub całkowita modernizacja/przebudowa trasy w planie i w przekroju podłużnym istniejącego połączenia.

1.4.27 **Przepust** - budowla o przekroju poprzecznym zamkniętym, przeznaczona do przeprowadzenia cieków, szlaków wędrówek zwierząt dziko żyjących lub urządzeń technicznych przez korpus drogowy.

1.4.28 **Przeszkoda naturalna** - element środowiska naturalnego, stanowiący utrudnienie w realizacji zadania budowlanego, na przykład dolina, rzeka, bagno, rzeka, itp.

1.4.29 **Przeszkoda sztuczna** - dzieło ludzkie, stanowiące utrudnienie w realizacji zadania budowlanego, na przykład droga, kolej, rurociąg, kanał ciąg pieszy itp.

1.4.30 **Przetargowa dokumentacja przetargowa** - część dokumentacji przetargowej, która wskazuje lokalizację, charakterystykę i wymiary obiektu będącego przedmiotem robót.

1.4.31 **Rekultywacja** - roboty mające na celu uporządkowanie i przywrócenie pierwotnych funkcji terenom naruszonym w czasie realizacji zadania budowlanego.

1.4.32 **Rozpiętość teoretyczna** - odległość pomiędzy punktami podparcia (łożyskami) przęsła mostowego.

1.4.33 **Szerokość całkowita obiektu** – odległość między zewnętrznymi krawędziami konstrukcji obiektu, mierzona w linii prostopadłej do osi podłużnej, obejmująca całkowitą szerokość konstrukcyjną ustroju niosącego.

1.4.34 **Szerokość użytkowa obiektu** - szerokość jezdni (nawierzchni) przeznaczona dla poszczególnych rodzajów ruchu oraz szerokość chodników mierzona w świetle poręczy mostowych z wyłączeniem konstrukcji przy jezdni dołem oddzielającej ruch kołowy od ruchu pieszego.

1.4.35 **Ślepy kosztorys** - wykaz robót z podaniem ich ilości w kolejności technologicznej ich wykonania.

1.4.36 **Teren budowy** - teren udostępniony przez Zmawiającego dla wykonania na nim robót oraz inne miejsca wymienione w kontrakcie jako tworzące część terenu budowy.

1.4.37 **Zadanie budowlane** - część przedsięwzięcia budowlanego, stanowiąca odrębną całość konstrukcyjną lub technologiczną, zdolna do samodzielnego pełnienia funkcji techniczno-użytkowych. Zadanie może polegać na wykonywaniu robót związanych z budową, modernizacją/przebudową, utrzymaniem oraz ochroną budowli drogowych lub jej elementu.

1.4.38. **Kanalizacja deszczowa** – sieć kanalizacyjna zewnętrzna przeznaczona do odprowadzania wód opadowych i roztopowych.

1.4.38.1. Kanał – liniowa budowla przeznaczona do grawitacyjnego odprowadzania ścieków.

1.4.38.2. Przykanalik deszczowy - kanał przeznaczony do połączenia wpustu deszczowego z kanałem deszczowym.

1.4.38.3 Kanał ciśnieniowy [tłoczny] - kanał przeznaczony do przetłaczania ścieków z poziomu niższego na wyższy.

1.4.38.4 Kanał zbiorczy- kanał przeznaczony do zbierania ścieków z co najmniej dwóch kanałów bocznych.

1.4.38.5. Kolektor główny - kanał przeznaczony do zbierania ścieków z kanałów oraz kanałów zbiorczych i odprowadzenia ich do odbiornika.

1.4.38.6. Kanał nieprzełazowy – kanał zamknięty o wysokości wewnętrznej mniejszej niż 1,0 m.

1.4.38.7. Kanał przełazowy – kanał zamknięty o wysokości wewnętrznej równej lub większej niż 1,0 m

### 1.5 Ogólne wymagania dotyczące robót.

Wykonawca jest odpowiedzialny za jakość wykonanych robót, bezpieczeństwo wszystkich czynności na terenie budowy, metody użyte na budowie oraz ich zgodność z dokumentacją projektową, specyfikacją i poleceniami Inżyniera.

W przypadkach kiedy sposób wykonania lub materiały z jakich należy wykonać przedmiot zamówienia zostały opisane za pomocą norm, ocen technicznych, specyfikacji technicznych i systemów referencji technicznych, oznacza to że dopuszczalne są rozwiązania i sposób wykonania wg. norm, specyfikacji technicznych i systemów referencji równoważnych.

#### 1.5.1 Przekazanie terenu budowy

1.5.1.1 Zamawiający w terminie określonym w dokumentach kontraktowych przekazuje Wykonawcy teren budowy wraz ze wszystkimi wymaganymi uzgodnieniami prawnymi i administracyjnymi, lokalizację i współrzędne punktów głównych trasy

oraz reperów, dziennik budowy oraz dwa egzemplarze dokumentacji projektowej i dwa komplety specyfikacji.

1.5.1.2 Dane dotyczące osnowy geodezyjnej Wykonawca uzyska z właściwego Ośrodka Dokumentacji Geodezyjnej i Kartograficznej. Po przekazaniu terenu budowy Wykonawca wyznaczy i utrwali punkty główne trasy.

1.5.1.2 Na Wykonawcy spoczywa odpowiedzialność za ochronę przekazanych mu punktów pomiarowych – do chwili odbioru ostatecznego robót.

1.5.1.3 Uszkodzone lub zniszczone znaki geodezyjne Wykonawca odtworzy i utrwali na własny koszt.

1.5.2 Dokumentacja projektowa

1.5.2.1 Dokumentacja projektowa będzie zawierać rysunki, obliczenia i dokumenty zgodne z wykazem podanym w szczegółowych warunkach umowy, uwzględniającym podział na dokumentację projektową:

- Zamawiającego; tzn. wykaz pozycji, które stanowią przetargową dokumentację projektową oraz projektową dokumentację techniczną,

- Wykonawcy - zawierająca dokumentację projektową, którą Wykonawca opracuje w ramach ceny kontraktowej.

1.5.2.2 Dokumentacja Projektowa przekazywana przez Zamawiającego Wykonawcy w ramach Specyfikacji Istotnych Warunków Zamówienia.

1.5.2.3 Dokumentacja projektowa do wykonania przez Wykonawcę

Wykonawca robót własnym staraniem i na swój koszt wykona dokumentację powykonawczą w 3 egz. – w wersji papierowej i w 3 egz. – w wersji elektronicznej na CD.

Projekt powykonawczy (PP) jest to opracowanie projektowe wykonywane na podstawie projektu technicznego stanowiące jego aktualizację i zawierające opis stanu jaki powstał po realizacji zadania. W szczególności projekt powykonawczy sporządzony w 3 egz. - w wersji papierowej i 3 egz. w wersji elektronicznej powinien zawierać:

- komplet zaktualizowanych materiałów, wymaganych w zakresie projektu technicznego,

- geodezyjną inwentaryzację powykonawczą,

- protokoły wymaganych badań i sprawdzeń,

- dokumenty ewidencyjne dla kanalizacji sanitarnej i wodociągu z przyłączami

1.5.2.4 Dane zawarte w dokumentacji projektowej stanowią wartości docelowe, od których dopuszczalne są odchylenia w ramach określonego przedziału.

1.5.3 Zgodność robót z dokumentacją projektową i specyfikacjami

1.5.3.1 Dokumentacja projektowa, specyfikacje techniczne oraz wszystkie dodatkowe dokumenty przekazane

Wykonawcy przez Inżyniera stanowią integralną część umowy (kontraktu), a wymagania określone w chociaż jednym z tych dokumentów są obowiązujące dla Wykonawcy.

1.5.3.2 Wykonawca winien na etapie przygotowania oferty zapoznać się z dokumentacją i ująć wszystkie wynikające z niej wymagania i roboty w cenie kontraktowej poszczególnych pozycji kosztorysowych.

1.5.3.2 W przypadku rozbieżności w ustaleniach poszczególnych dokumentów obowiązuje kolejność ich ważności wymieniona w „Kontraktowych warunkach ogólnych”.

1.5.3.3 Wykonawca nie może wykorzystywać błędów lub niejasności w dokumentach kontraktowych, a o ich stwierdzeniu powinien natychmiast powiadomić Inżyniera projektu, który podejmuje decyzję o wprowadzeniu odpowiednich zmian i poprawek.

1.5.3.4 W przypadku rozbieżności wymiary podane na piśmie są ważniejsze od wymiarów określonych na podstawie odczytu z rysunku. Wszystkie wykonane roboty i dostarczone materiały będą zgodne z dokumentacją projektową i specyfikacjami.

1.5.3.5 Parametry określone w dokumentacji projektowej i w specyfikacji stanowią wartości docelowe, od których dopuszczalne są odchylenia w ramach dopuszczalnego przedziału tolerancji.

1.5.3.6 Cechy materiałów i elementów budowli muszą wykazywać zgodność z wymaganiami, natomiast rozrzuty tych cech nie mogą przekraczać dopuszczalnego przedziału tolerancji.

1.5.3.7 W przypadku, gdy materiały lub roboty nie będą w pełni zgodne z dokumentacją projektową lub SST i będzie to miało wpływ na niezadawalającą jakość elementu budowli, to takie materiały zostaną zastąpione innymi, natomiast elementy budowli rozebrane i wykonane ponownie na koszt Wykonawcy.

1.5.4 Zabezpieczenie terenu budowy

a) Roboty modernizacyjne i remontowe „pod ruchem”

W przypadku robót modernizacyjnych i remontowych obowiązują następujące zalecenia:

1.5.4.1 Wykonawca jest zobowiązany do utrzymania ruchu publicznego oraz utrzymania istniejących obiektów na terenie budowy w okresie trwania realizacji kontraktu, aż do zakończenia i odbioru ostatecznego robót.

1.5.4.2 Przed przystąpieniem do robót Wykonawca przedstawi Inżynierowi projektu do zatwierdzenia, uzgodniony z odpowiednim zarządem drogi i organem zarządzającym ruchem projekt organizacji ruchu i zabezpieczenia robót w okresie

trwania budowy. W zależności od potrzeb i postępu robót projekt organizacji ruchu powinien być na bieżąco aktualizowany przez Wykonawcę.

1.5.4.3 Każda zmiana w stosunku do zatwierdzonego projektu organizacji ruchu wymaga każdorazowego ponownego zatwierdzenia projektu.

1.5.4.4 W czasie wykonywania robót Wykonawca dostarczy, zainstaluje i będzie obsługiwał wszystkie zainstalowane urządzenia zabezpieczające takie jak: zapory, światła ostrzegawcze, sygnały, itp., zapewniając bezpieczeństwo pojazdów i pieszych. Wykonawca zapewni stałe warunki widoczności w dzień i w nocy tych zapór i znaków, dla których jest to konieczne ze względów bezpieczeństwa. Wszystkie znaki, zapory i inne urządzenia będą akceptowane przez inżyniera.

1.5.4.5 Fakt przystąpienia do robót Wykonawca obwieści publicznie przed ich rozpoczęciem w sposób uzgodniony z Inżynierem/Kierownikiem Projektu oraz przez umieszczenie w miejscach i ilościach określonych przez Inżyniera tablic informacyjnych, których treść będzie zatwierdzona przez Inżyniera/Kierownika Projektu; tablice informacyjne będą utrzymywane przez Wykonawcę w dobrym stanie przez cały okres realizacji robót. Koszt zabezpieczenia terenu budowy nie podlega odrębnej zapłacie i przyjmuje się, że jest włączony w cenę kontraktową.

**b) Roboty o charakterze inwestycyjnym**

W przypadku robót o charakterze inwestycyjnym obowiązują następujące zalecenia:

1.5.4.6 Wykonawca jest zobowiązany do zabezpieczenia terenu budowy w okresie trwania realizacji kontraktu aż do zakończenia i odbioru ostatecznego robót.

Wykonawca dostarczy zainstaluje i będzie utrzymywać tymczasowe urządzenia zabezpieczające, w tym ogrodzenie, poręcze, oświetlenie, sygnały i znaki ostrzegawcze oraz wszelkie inne środki niezbędne do ochrony robót, wygody społeczności i innych.

1.5.4.7 W miejscach przylegających do dróg otwartych dla ruchu Wykonawca ogrodzi lub wyraźnie oznakuje teren budowy, w sposób uzgodniony z Inżynierem/Kierownikiem projektu.

1.5.4.8 Fakt przystąpienia do robót Wykonawca obwieści publicznie przed ich rozpoczęciem w sposób uzgodniony z Inżynierem/Kierownikiem Projektu oraz przez umieszczenie w miejscach i w ilościach określonych przez Inżyniera tablic informacyjnych, których treść będzie zatwierdzona przez Inżyniera/Kierownika Projektu; tablice informacyjne będą utrzymywane przez Wykonawcę w dobrym stanie przez cały okres realizacji robót.

1.5.4.9 Koszt zabezpieczenia terenu budowy nie podlega odrębnej zapłacie i przyjmuje się, że jest włączony w cenę kontraktową.

**1.5.5 Ochrona środowiska w czasie wykonywania robót**

1.5.5.1 Wykonawca ma obowiązek znać i przestrzegać w czasie prowadzenia robót wszelkie przepisy dotyczące ochrony środowiska naturalnego, w tym zalecenia Decyzji Środowiskowej oraz w zezwoleniu na realizację inwestycji drogowej (ZRID).

1.5.5.2 W okresie trwania budowy i wykończania robót Wykonawca powinien:

a) utrzymywać teren budowy i wykopy w stanie bez występujących zastoisk wody stojącej,

b) podejmować wszelkie uzasadnione kroki mające na celu stosowanie się do przepisów i norm dotyczących ochrony środowiska na terenie i wokół terenu budowy oraz będzie unikać uszkodzeń lub uciążliwości dla osób lub własności społecznej i innych, a wynikających z nadmiernego hałasu, wibracji, zanieczyszczenia lub innych przyczyn powstałych w następstwie jego sposobu działania.

1.5.5.3 Stosując się do tych wymagań Wykonawca będzie miał szczególny wzgląd na:

a) Lokalizację baz, warsztatów, magazynów, składowisk, ukopów i dróg dojazdowych,

b) Środki ostrożności i zabezpieczenia przed:

- zanieczyszczeniem zbiorników i cieków wodnych pyłami lub substancjami toksycznymi,
- zanieczyszczeniem powietrza pyłami i gazami,
- możliwością powstania pożaru .

**1.5.6 Ochrona przeciwpożarowa**

1.5.6.1 Wykonawca będzie przestrzegać przepisów ochrony przeciwpożarowej w całym okresie trwania budowy.

1.5.6.2 Wykonawca będzie utrzymywać, wymagany na podstawie odpowiednich przepisów sprawny sprzęt przeciwpożarowy, na terenie baz produkcyjnych, w pomieszczeniach biurowych, mieszkalnych, magazynach oraz w maszynach i pojazdach.

1.5.6.3 Materiały łatwopalne będą składowane w sposób zgodny z odpowiednimi przepisami i zabezpieczone przed dostępem osób trzecich.

1.5.6.4 Wykonawca będzie odpowiedzialny za wszelkie straty spowodowane pożarem wywołanym jako rezultat realizacji robót albo spowodowane przez personel Wykonawcy.

**1.5.7 Materiały szkodliwe dla otoczenia**

1.5.7.1 Materiały, które w sposób trwały są szkodliwe dla otoczenia, nie mogą być stosowane do wykonania robót.

1.5.7.2 Nie dopuszcza się użycia materiałów wywołujących szkodliwe promieniowanie o stężeniu większym od dopuszczalnego, określonego stosownymi przepisami.

1.5.7.3 Wszelkie materiały odpadowe użyte do robót będą miały aprobatę techniczną wydaną przez uprawnioną jednostkę, jednoznacznie określającą brak szkodliwego oddziaływania tych materiałów na środowisko.

1.5.7.4 Materiały, które są szkodliwe dla otoczenia tylko w czasie robót, a po zakończeniu robót ich szkodliwość zanika (np. materiały pylaste, popioło-żuźle) mogą być użyte pod warunkiem przestrzegania wymagań technologicznych w budowywania. Jeżeli wymagają tego odpowiednie przepisy, Wykonawca powinien otrzymać zgodę na użycie tych materiałów od właściwych organów administracji państwowej.

1.5.7.5 W przypadku, w którym Wykonawca zastosował materiały zgodne ze specyfikacjami, natomiast ich użycie spowodowało zagrożenie dla środowiska, to konsekwencje tego poniesie Wykonawca.

**1.5.8 Ochrona własności publicznej i prywatnej**

1.5.8.1 Wykonawca odpowiada za ochronę instalacji na powierzchni ziemi i za urządzenia podziemne, takie jak rurociągi, kable itp. oraz uzyska od odpowiednich władz będących właścicielami tych urządzeń potwierdzenie informacji dostarczonych mu przez Zamawiającego w ramach planu ich lokalizacji. Wykonawca zapewni właściwe oznaczenie i zabezpieczenie przed uszkodzeniem tych instalacji i urządzeń w czasie trwania budowy.

1.5.8.2 Wykonawca zobowiązany jest umieścić w swoim harmonogramie rezerwę czasową dla wszelkiego rodzaju robót, które mają być wykonane w zakresie przełożenia instalacji i urządzeń podziemnych na terenie budowy i powiadomić Inżyniera/Kierownika projektu oraz właściwych gestorów o zamiarze podjęcia robót. W przypadku przypadkowego uszkodzenia instalacji Wykonawca bezzwłocznie powiadomi Inżyniera/Kierownika projektu i zainteresowanych gestorów sieci oraz będzie z nimi współpracował dostarczając wszelkiej pomocy potrzebnej przy dokonywaniu napraw.



1.5.8.3 Wykonawca będzie odpowiadać za wszelkie spowodowane jego działaniami uszkodzenia instalacji na powierzchni ziemi i urządzeń podziemnych przekazanych w dokumentach dostarczonych przez Zamawiającego.

1.5.8.4 W strefach niekorzystnego wpływu prowadzonych robót, Wykonawca będzie prowadził roboty w taki sposób, aby skutki jego działalności na wpłynęły na stan techniczny obiektów sąsiadujących z terenem budowy.

1.5.8.5 Wykonawca podpisze dwustronne protokoły z właścicielami budynków, a Inżynier będzie na bieżąco informowany o wszystkich tego typu umowach dotyczących korzystania z własności i dróg wewnętrznych. Inżynier a także Zamawiający nie mogą ingerować w takie porozumienia, o ile nie są one sprzeczne z porozumieniami zawartymi w kontrakcie.

1.5.8.6 Jeżeli teren budowy oraz dróg transportowych przylega do terenów z zabudową mieszkaniową, Wykonawca odpowiada za wszelkie uszkodzenia zabudowy mieszkaniowej w sąsiedztwie budowy, spowodowane jego działalnością. W celu

uniknięcia nieslusznych roszczeń odszkodowawczych ze strony właścicieli nieruchomości, Wykonawca przed rozpoczęciem robót sporządzi inwentaryzację i ocenę stanu technicznego budynków, studni, dróg dojazdowych leżących w bezpośrednim sąsiedztwie pasa drogowego oraz w strefie wpływu drgań i innych skutków prowadzenia robót.

1.5.8.7 Inżynier będzie na bieżąco informowany o wszystkich umowach zawartych z właścicielami nieruchomości dotyczących korzystania z własności i dróg wewnętrznych. Inżynier a także Zamawiający nie mogą ingerować w takie porozumienia, o ile nie są one sprzeczne z porozumieniami zawartymi w kontrakcie.

1.5.8.8 W cenie Kontraktowej zostaną ujęte wszystkie odszkodowania dla osób i instytucji, których zapłata wynika z realizacji robót.

1.5.8.9 Wykonawca przedstawi do uzgodnienia Inżynierowi zestawienie wszystkich działek wraz z umowami i porozumieniami na których składowane będą materiały budowlane w tym grunty pozyskane z terenu budowy.

1.5.8.10 Wykonawca ponosi odpowiedzialność za szkody wynikłe z wykonania zaplanowanych prac na działkach nie będących własnością Skarbu Państwa. Przed rozpoczęciem prac budowlanych Wykonawca przedstawi porozumienie z władającymi nieruchomościami, z którego będzie wynikać zgoda na wykonanie prac budowlanych – dotyczy to wszystkich działek z tzw. czasową zajętością. W przypadku uszkodzeń układów drenażowych na działkach właścicieli nieruchomości Wykonawca jest zobowiązany do ich naprawy na własny koszt.

1.5.9 Inwentaryzacja istniejących dróg i budynków

1.5.9.1 Wykonawca jest zobowiązany do sporządzenia inwentaryzacji stanu istniejącego budynków zlokalizowanych w pobliżu terenu budowy, narażonych na oddziaływanie robót.

1.5.9.2 Inwentaryzacja powinna zostać sporządzona przez biegłego rzeczoznawcę przed rozpoczęciem robót i zawierać część opisową i dokumentację fotograficzną.

1.5.9.3 W trakcie prowadzenia robót, nie rzadziej jednak niż co 3 miesiące oraz po zakończeniu inwestycji, rzeczoznawca budowlany powinien sporządzać okresowe raporty zawierające ocenę stanu budynków narażonych na oddziaływanie robót. W ocenie okresowej i końcowej należy uwzględnić uwagi zgłoszone przez właścicieli lub władających, których zdaniem zgłaszającego uległy uszkodzeniu w związku z prowadzoną budową.

1.5.9.4 W uzasadnionych przypadkach wystąpienia szkody wynikającej z oddziaływania robót, rzeczoznawca na wniosek Inżyniera przeprowadzi dodatkowy przegląd stanu budynku, sporządzi raport i przedłoży Inżynierowi.

1.5.9.5 Wykonawca jest zobowiązany do przeprowadzenia oceny stanu technicznego istniejących dróg publicznych znajdujących się w najbliższym otoczeniu inwestycji oraz w dalszej odległości które są wykorzystywane do transportu technologicznego oraz objazdów dla ruchu publicznego przed rozpoczęciem robót i po ich zakończeniu.

1.5.9.6 W ramach oceny należy dokonać inwentaryzacji wszelkich uszkodzeń nawierzchni (spękań, kolein, przelomów, itd.), intensywności uszkodzeń i zakresu ich występowania. Nieodłączną częścią tej dokumentacji będą zdjęcia, skatalogowane w sposób nie budzący wątpliwości co do momentu ich wykonania.

1.5.9.7 Dane inwentaryzacyjne Wykonawca potwierdzi przez właściwego zarządcę drogi za zgodne ze stanem faktycznym i zgłosi ten fakt do lokalnych władz samorządowych.

1.5.9.8 Wykonawca podpisze stosowne protokoły z zarządcami tych dróg. Transport materiałów i wyposażenia może odbywać się po drogach, których stan został zinwentaryzowany i potwierdzony.

1.5.9.9 Sposób naprawy zaistniałych szkód zarówno w budynkach jak i na drogach publicznych wykorzystywanych do transportu technologicznego, jak również przeprowadzania objazdów dla ruchu publicznego przy realizacji robót, Wykonawca ustali z właściwymi Zarządcami.

1.5.9.10 Wszystkie prace związane z monitoringiem stanu technicznego oraz koszty z tytułu likwidacji powstałych szkód Wykonawca ujmie w cenie kontraktowej.

1.5.10 Ograniczenie obciążeń osi pojazdów

1.5.10.1 Wykonawca będzie stosować się do ustawowych ograniczeń nacisków osi na drogach publicznych przy transporcie materiałów i wyposażenia na i z terenu robót.

1.5.10.2 Wykonawca uzyska wszelkie niezbędne zezwolenia i uzgodnienia od właściwych władz co do przewozów nietypowych wagowo ładunków (ponadnormatywnych) i o każdym takim przewozie będzie powiadamiać Inżyniera/Kierownika Projektu. Inżynier/Kierownik Projektu może polecić, aby pojazdy nie spełniające tych warunków zostały usunięte z terenu budowy.

1.5.10.3 Pojazdy powodujące nadmierne obciążenie osiowe nie będą dopuszczone na świeżo ukończony fragment budowy w obrębie terenu budowy i Wykonawca będzie odpowiadał za naprawę wszelkich robót w ten sposób uszkodzonych, zgodnie z poleceniami Inżyniera/Kierownika projektu.

1.5.11 Bezpieczeństwo i higiena pracy

1.5.11.1 Podczas realizacji robót Wykonawca będzie przestrzegać przepisów dotyczących bezpieczeństwa i higieny pracy.

1.5.11.2 W szczególności Wykonawca ma obowiązek zadbać, aby personel nie wykonywał pracy w warunkach niebezpiecznych, szkodliwych dla zdrowia oraz nie spełniających odpowiednich wymagań sanitarnych.

1.5.11.3 Wykonawca zapewni i będzie utrzymywał wszelkie urządzenia zabezpieczające, socjalne i odpowiednią odzież dla ochrony życia i zdrowia osób zatrudnionych na budowie oraz dla zapewnienia bezpieczeństwa publicznego.

1.5.11.4 Wszelkie koszty związane z wypełnieniem wymagań określonych powyżej nie podlegają oddzielnej zapłacie i są uwzględnione w cenie kontraktowej.

1.5.12 Ochrona i utrzymanie robót

1.5.12.1 Wykonawca będzie odpowiadał za ochronę robót i za wszelkie wydane materiały i urządzenia używane do robót od daty rozpoczęcia do daty wydania potwierdzenia zakończenia robót przez Inżyniera/Kierownika projektu.

1.5.12.2 Wykonawca będzie utrzymywać roboty do czasu odbioru ostatecznego. Utrzymanie powinno być prowadzone w taki sposób, aby budowa drogowa lub jej elementy były w zadawalającym stanie przez cały czas, do momentu odbioru ostatecznego.

1.5.12.3 Jeśli wykonawca w jakimkolwiek czasie zaniedba utrzymanie, to na polecenie Inżyniera/Kierownika projektu powinien rozpocząć roboty utrzymaniowe nie później niż w 24 godziny po otrzymaniu takiego polecenia.

1.5.12.4 W przypadku przerwania prac przez Wykonawcę do jego obowiązków należy zabezpieczenie terenu budowy i robót w sposób nie powodujący utraty wartości odebranych uprzednio prac budowlanych.

1.5.13 Stosowanie się do prawa i innych przepisów .

1.5.13.1 Wykonawca zobowiązany jest znać wszystkie zarządzenia wydane przez władze centralne i miejscowe (lokalne) oraz inne przepisy, regulaminy i wytyczne, które w jakikolwiek sposób są związane z wykonywanymi robotami i będzie w pełni odpowiedzialny za przestrzeganie tych postanowień podczas prowadzenia robót.

1.5.13.2 Wykonawca będzie przestrzegać praw patentowych i będzie w pełni odpowiedzialny za wypełnienie wszelkich wymagań prawnych odnośnie znaków firmowych, nazw lub innych chronionych praw w odniesieniu do sprzętu, materiałów lub urządzeń użytych lub związanych z wykonywaniem robót i w sposób ciągły będzie informować Inżyniera/Kierownika Projektu o swoich działaniach, przedstawiając kopie zezwoleń i inne odnośne dokumenty.

1.5.13.3 Wszelkie straty, koszty postępowania, obciążenia i wydatki wynikłe lub związane z naruszeniem jakichkolwiek praw patentowych pokryje Wykonawca, z wyjątkiem przypadków, kiedy takie naruszenie wyniknie z wykonania projektu lub specyfikacji dostarczonej przez Inżyniera/Kierownika Projektu.

1.5.14 Równoważność norm i zbiorów przepisów prawnych

1.5.14.1 Jeżeli w dokumentach kontraktowych powołane są konkretne normy i przepisy, które spełniać mają materiały, sprzęt i inne towary oraz wykonane i zbadane roboty, będą obowiązywać postanowienia najnowszego wydania względnie poprawionego wydania powołanych norm i przepisów, o ile w warunkach kontraktu nie postanowiono inaczej.

1.5.14.2 W przypadku kiedy powołane normy i przepisy są normami europejskimi lub odnoszą się do konkretnego kraju lub regionu, mogą być również stosowane odpowiednie normy zapewniające równy lub wyższy poziom wykonania niż powołane

normy lub przepisy, pod warunkiem ich sprawdzenia i pisemnego zatwierdzenia przez Inżyniera/Kierownika projektu.

1.5.14.3 Różnice pomiędzy powołanymi normami a ich zamiennikami muszą być dokładnie opisane przez Wykonawcę i przedłożone Inżynierowi/Kierownikowi projektu do zatwierdzenia.

1.5.15 Wykopaliska

1.5.15.1 Podczas prowadzenia robót ziemnych Wykonawca jest zobowiązany zapewnić bieżący Nadzór Archeologiczny

1.5.15.2 W przypadku natrafienia na przedmioty posiadające cechy reliktu archeologicznego, odkrycie to powinno skutkować wstrzymaniem robót ziemnych. Teren znaleziska należy poddać ratowniczym badaniom archeologicznym.

1.5.15.3 Wszelkie wykopaliska, monety, przedmioty wartościowe, budowle oraz inne pozostałości o znaczeniu geologicznym lub archeologicznym odkryte na terenie budowy będą uważane za własność Zamawiającego.

Wykonawca zobowiązany jest powiadomić Inżyniera/Kierownika projektu i postępować zgodnie z jego poleceniami.

1.5.15.4 Jeżeli w wyniku tych poleceń Wykonawca poniesie koszty i/lub wystąpią opóźnienia w robotach, Inżynier/Kierownik projektu po uzgodnieniu z Zamawiającym i Wykonawcą ustali wydłużenie czasu wykonania robót oraz wysokość kwoty, o które należy zwiększyć cenę kontraktową.

1.5.16 Nadzór przyrodniczy

1.5.16.1 W trakcie prowadzenia realizacji inwestycji Wykonawca zapewni nadzór przyrodniczy, zoologiczny i botaniczny

1.5.16.2 Nadzór botaniczny to działania, których głównym celem jest ocena wpływu prowadzonych prac budowlanych na stan siedlisk i występowanie cennych gatunków roślin.

1.5.16.3 Nadzór zoologiczny to działania, których głównym celem jest ocena wpływu prowadzonych prac budowlanych na stan siedlisk i występowanie cennych gatunków zwierząt.

1.5.16.4 Nadzór powinien obejmować również monitoring herpetologiczny, polegający na obserwacji przyrodniczej na placu budowy- od początku robót ziemnych, ze szczególnym uwzględnieniem okresu migracji płazów.

1.5.16.5 Nadzór przyrodniczy powinien być prowadzony przez specjalistę przyrodnika posiadającego doświadczenie w pracach terenowych i przeszkolonego w zakresie bezpiecznego poruszania się w pasie budowy.

## **1.6 Zaplecze Wykonawcy i Zamawiającego.**

### **1.6.1 Zaplecze Wykonawcy**

Zaplecze Wykonawcy składa się z niezbędnych biur, laboratorium, instalacji, placów składowych oraz dróg dojazdowych i dróg wewnętrznych potrzebnych do realizacji wymienionych robót, przy uwzględnieniu potrzeb wykonawców.

1.6.1.1 Urządzenie zaplecza Wykonawcy obejmuje zainstalowanie wszystkich niezbędnych urządzeń, instalacji, biur, laboratorium, dróg, placów i innych elementów

1.6.1.2 Utrzymanie zaplecza Wykonawcy obejmuje wszystkie koszty eksploatacyjne związane z użytkowaniem zaplecza.

1.6.1.3 Likwidacja zaplecza Wykonawcy obejmuje usunięcie wszystkich urządzeń, biura, laboratorium, dróg, placów oraz oczyszczenie terenu i doprowadzenie go do stanu pierwotnego.

### **1.6.2 Zaplecze Zleceniodawcy**

1.6.2.1 Wykonawca zobowiązany jest zabezpieczyć Zamawiającemu pomieszczenia biurowe, sprzęt, transport oraz inne urządzenia towarzyszące, zgodnie z wymaganiami podanymi w specyfikacji „Zaplecze Zamawiającego”.

1.6.2.2 W ramach utworzenia zaplecza Zamawiającego Wykonawca jest zobowiązany do wyznaczenia terenu dla urządzenia na nim niestacjonarnego laboratorium Zamawiającego, ustawienia odpowiedniej liczby kontenerów i innych pomieszczeń według zapisów w Specyfikacji Technicznej, a ponadto doprowadzenia energii elektrycznej i wody.

1.6.2.2 W ramach utrzymania Zaplecza w okresie od przekazania Terenu Budowy do daty odbioru ostatecznego robót, Wykonawca jest zobowiązany do zapewnienia:

- dostaw energii do niestacjonarnego laboratorium Zamawiającego,
- stałego utrzymywania w czystości w pomieszczeniach laboratoryjnych,
- zapewnienia całodobowej ochrony .

1.6.2.3 W przypadku wykorzystywania przez Laboratorium Zleceniodawcy specjalnej przyczepki do przechowywania próbek betonowych, Wykonawca jest zobowiązany do zapewnienia energii elektrycznej do zasilania przyczepki (gniazdka z zasilaniem 220 V) oraz ochrony w czasie przechowywania próbek na budowie.

## **2. MATERIAŁY.**

### **2.1. Zasady dopuszczenia do stosowania materiałów i wyrobów budowlanych.**

Przy wykonywaniu robót mogą być stosowane wyłącznie wyroby budowlane o właściwościach użytkowych umożliwiających prawidłowo wykonanym obiektom budowlanym spełnienie wymagań podstawowych, określonych w art. 5 ust. 1 pkt.1 ustawy – Prawo budowlane.

Materiały i wyroby budowlane muszą spełniać zasady zgodnie z Ustawą z dn. 16.04.2004 r., o wyrobach budowlanych (Dz. U. z 2021 r. poz. 1213, z późn. zm.).

Gdziekolwiek w dokumentach kontraktowych powołane są konkretne normy i przepisy, które spełniać mają materiały, sprzęt i inne towary oraz wykonane i zbadane roboty, będą obowiązywać postanowienia najnowszego wydania lub poprawionego wydania powołanych norm i przepisów o ile w warunkach kontraktu nie postanowiono inaczej. W przypadku gdy powołane normy i przepisy są państwowe lub odnoszą się do konkretnego kraju lub regionu, mogą być również stosowane inne odpowiednie normy zapewniające równy lub wyższy poziom wykonania niż powołane normy lub przepisy, pod warunkiem ich sprawdzenia i pisemnego zatwierdzenia przez Inżyniera/Kierownika projektu. Różnice pomiędzy powołanymi normami a ich proponowanymi zamiennikami muszą być dokładnie opisane przez Wykonawcę i przedłożone Inżynierowi/Kierownikowi projektu do zatwierdzenia.

### **2.2. Źródła uzyskania materiałów.**

2.2.1 Z odpowiednim wyprzedzeniem i nie później niż trzy tygodnie przed zaplanowanym wykorzystaniem jakichkolwiek materiałów przeznaczonych do Robót, Wykonawca przedstawi Inżynierowi do zatwierdzenia szczegółowe informacje dotyczące proponowanego źródła wytwarzania, zamawiania lub wydobywania tych materiałów jak również odpowiednie świadectwa badań laboratoryjnych oraz próbki materiałów do zatwierdzenia przez Inżyniera.

2.2.2 Zatwierdzenie partii materiałów z danego źródła nie oznacza automatycznie, że wszelkie materiały/wyroby z danego źródła uzyskają zatwierdzenie.

### **2.3 Pozyskiwanie materiałów miejscowych.**

Wykonawca odpowiada za uzyskanie pozwoleń od właścicieli i odnośnych władz na pozyskanie materiałów z jakichkolwiek źródeł miejscowych, włączając w to źródła wskazane przez Zamawiającego i jest zobowiązany dostarczyć Inżynierowi wymagane dokumenty przed rozpoczęciem eksploatacji źródła.

Wykonawca przedstawi Inżynierowi do zatwierdzenia dokumentację zawierającą raporty z badań terenowych i laboratoryjnych oraz proponowaną przez siebie metodę wydobywania i selekcji, uwzględniając aktualne decyzje o eksploatacji organów administracji państwowej i samorządowej. Wykonawca ponosi odpowiedzialność za spełnienie wymagań ilościowych i jakościowych materiałów pochodzących ze źródeł miejscowych. Wykonawca poniesie wszystkie koszty z tytułu wydobywania materiałów, dzierżawy i inne jakie okażą się potrzebne w związku z dostarczeniem materiałów do Robót. Humus i nadkład czasowo zdjęte z terenu wykopów, dokopów i miejsc pozyskania materiałów miejscowych będą formowane w hałdy i wykorzystane przy rekultywacji terenu po ukończeniu Robót pod warunkiem ich przydatności do w/w robót. Wszystkie odpowiednie materiały pozyskane z wykopów na Placu Budowy lub z innych miejsc wskazanych w dokumentach Umowy będą wykorzystane do Robót

lub odwiezione na odkład odpowiednio do wymagań Umowy lub wskazań Inżyniera. Wykonawca nie będzie prowadzić żadnych wykopów w obrębie Placu Budowy poza tymi, które zostały wyszczególnione w dokumentach Umowy, chyba, że uzyska na to pisemną zgodę Inżyniera. Eksploatacja źródeł materiałów będzie zgodna z wszelkimi regulacjami prawnymi obowiązującymi na danym obszarze.

#### **2.4 Materiały/wyroby nie odpowiadające wymaganiom.**

2.4.1 Materiały nie odpowiadające wymaganiom zostaną przez Wykonawcę wywiezione z terenu budowy i złożone w miejscu, które zorganizuje staraniem własnym Wykonawca. W przypadku kiedy Inżynier zezwoli Wykonawcy na użycie tych materiałów do innych robót, niż te do których zostały zakupione, to koszt tych materiałów zostanie odpowiednio skorygowany przez Wykonawcę i przedstawiony Inżynierowi do akceptacji.

2.4.2 Każdy rodzaj robót, w którym znajdują się nie zbadane i nie zaakceptowane materiały/wyroby, Wykonawca wykonuje na własne ryzyko, licząc się z ich nieprzyjęciem, usunięciem i niezapłaceniem.

#### **2.5 Przechowywanie i składowanie materiałów/wyrobów**

2.5.1 Wykonawca zapewni, aby tymczasowo składowane materiały/wyroby do czasu, gdy będą one potrzebne do robót, były zabezpieczone przed zanieczyszczeniami, zachowały swoją jakość i właściwości do robót i były dostępne do kontroli przez Inżyniera.

2.5.2 Miejsca czasowego składowania materiałów będą zlokalizowane w obrębie terenu budowy w miejscach uzgodnionych z Inżynierem lub poza terenem budowy w miejscach zorganizowanych przez Wykonawcę i zaakceptowanych przez Inżyniera.

#### **2.6 Inspekcja wytwórni materiałów/wyrobów.**

2.6.1 Wytwórnie materiałów/wyrobów mogą być okresowo kontrolowane przez Inżyniera w celu sprawdzenia zgodności stosowanych metod produkcji z wymaganiami.

2.6.2 Próbkę materiałów/wyrobów mogą być pobierane w celu sprawdzenia ich właściwości. Wyniki tych kontroli będą stanowić podstawę do akceptacji określonej partii materiałów pod względem jakości.

2.6.3 W przypadku, gdy Inżynier będzie przeprowadzał inspekcję wytwórni, będą zachowane następujące warunki:  
a) Inżynier będzie miał zapewnioną współpracę i pomoc Wykonawcy oraz producenta materiałów/wyrobów w czasie przeprowadzania inspekcji,

b) Inżynier będzie miał wolny dostęp i w dowolnym czasie do tych części wytwórni, gdzie odbywa się produkcja materiałów/wyrobów przeznaczonych do realizacji robót,

c) Jeżeli produkcja odbywa się w miejscu nie należącym do Wykonawcy, Wykonawca uzyska dla Inżyniera zezwolenie dla przeprowadzenia inspekcji i badań w tych miejscach.

#### **2.7 Materiały z rozbiórek.**

2.7.1 Materiały pochodzące z rozbiórek nadające się do przetworzenia na pełnowartościowy materiał do budowy dróg jak np. destrukta asfaltowy z frezowania nawierzchni, podbudowa z rozbieranych odcinków dróg, kostka brukowa itp. Wykonawca może wykorzystywać jako materiał do celów budowlanych w ramach realizowanego zadania.

2.7.2 Materiały pochodzące z rozbiórek, nie posiadające pełnowartościowych właściwości materiałowych i nie nadające się do wykorzystania, Wykonawca po uzyskaniu wymaganych zezwoleń wywiezie poza teren budowy na zwalnię. Teren zwalnia Wykonawca zabezpieczy staraniem własnym, przy czym lokalizacja terenu zwalnia musi uzyskać pozytywną opinię miejscowych władz i akceptację Inżyniera.

#### **2.8. Wariantowe stosowanie materiałów.**

Jeśli PFU lub WWIORB przewidują możliwość wariantowego zastosowania rodzaju materiału w wykonywanych Robotach, Wykonawca powiadomi Inżyniera o swoim zamiarze co najmniej 3 tygodnie przed użyciem materiału, albo w okresie dłuższym, jeśli będzie to wymagane dla badań prowadzonych przez Inżyniera. Wybrany i zaakceptowany rodzaj materiału nie może być później zmieniany bez zgody Inżyniera.

### **3. SPRZĘT.**

3.1 Wykonawca jest zobowiązany do używania jedynie takiego sprzętu, który nie spowoduje niekorzystnego wpływu na jakość wykonywanych robót. Sprzęt używany do robót powinien być zgodny z ofertą Wykonawcy i powinien odpowiadać pod względem typów i ilości wskazaniom zawartym w specyfikacji, PZJ lub w projekcie organizacji robót, zaakceptowanym przez Inżyniera/kierownika projektu.

3.2 W przypadku braku ustaleń w wymienionych wyżej dokumentach, sprzęt powinien być uzgodniony i zaakceptowany przez Inżyniera/Kierownika projektu.

3.3 Liczba i wydajność sprzętu powinny gwarantować przeprowadzenie robót, zgodnie z zasadami określonymi w dokumentacji projektowej specyfikacjach i wskazaniach Inżyniera/Kierownika projektu.

3.4 Sprzęt będący własnością Wykonawcy lub wynajęty do wykonania robót ma być utrzymywany w dobrym stanie i w gotowości do pracy. Powinien być on zgodny z normami ochrony środowiska i przepisami dotyczącymi jego użytkowania.

3.5 Wykonawca dostarczy Inżynierowi/Kierownikowi projektu kopie dokumentów potwierdzających dopuszczenie sprzętu do użytkowania i badań okresowych, tam gdzie jest to wymagane przepisami.

3.6 Wykonawca będzie konserwować sprzęt jak również naprawiać lub wymieniać sprzęt niesprawny.

3.7 Jeżeli dokumentacja projektowa lub specyfikacja przewidują możliwość wariantowego użycia sprzętu przy wykonywanych robotach, Wykonawca powiadomi Inżyniera/Kierownika projektu o swoim zamiarze wyboru i uzyska jego akceptację przed użyciem sprzętu.

3.8 Wybrany sprzęt po uzyskaniu akceptacji Inżyniera/Kierownika projektu nie może być później zmieniany bez jego zgody.

3.9 Sprzęt, maszyny, urządzenia i narzędzia nie gwarantujące zachowania warunków umowy zostaną przez Inżyniera/Kierownika projektu zdyskwalifikowane i nie dopuszczone do robót.

#### 4. TRANSPORT.

4.1 Wykonawca jest zobowiązany do stosowania jedynie takich środków transportu, które nie wpłyną niekorzystnie na jakość wykonywanych robót i właściwości przewożonych materiałów. Wykonawca zapewni wykonanie i utrzymanie w czasie prowadzonych robót niezbędnych dróg technologicznych i dojazdowych na terenie budowy.

4.2 W przypadku wykorzystywania do transportu budowlanego dróg spoza pasa drogowego (publicznych i prywatnych) Wykonawca ma obowiązek wykonania inwentaryzacji i oceny stanu technicznego istniejących odcinków dróg i przedstawienie wyników Inżynierowi przed rozpoczęciem robót. Inwentaryzację dróg i uzgodnienie sposobu ich naprawy należy dokonać wspólnie z administratorami dróg. Koszty naprawy istniejących dróg publicznych zniszczonych wskutek transportu materiałów przeznaczonych do budowy pokryje Wykonawca.

4.3 Liczba środków transportu powinna zapewniać prowadzenie robót zgodnie z zasadami określonymi w dokumentacji projektowej, specyfikacjach technicznych (SST) i wskazaniach Inżyniera/Kierownika projektu, w terminie przewidzianym umową.

4.4 Przy ruchu po drogach publicznych pojazdy będą spełniać wymagania dotyczące przepisów ruchu drogowego w odniesieniu do dopuszczalnych nacisków na oś i innych parametrów technicznych.

Środki transportu nie spełniające tych warunków mogą być dopuszczone przez Inżyniera/kierownika projektu pod warunkiem przywrócenia stanu pierwotnego użytkowanych dróg na koszt Wykonawcy.

4.5 Wykonawca będzie usuwać na bieżąco na własny koszt, wszelkie zanieczyszczenia i uszkodzenia spowodowane jego pojazdami na drogach publicznych oraz dojazdach do terenu budowy.

#### 5. WYKONANIE ROBÓT.

5.1 Wykonawca jest zobowiązany do prowadzenia robót zgodnie z warunkami umowy z Zamawiającym, dokumentacją projektową, uzyskanymi decyzjami administracyjnymi oraz za jakość zastosowanych materiałów i wykonywanych robót, za ich zgodność z dokumentacją projektową, wymaganiami specyfikacji, PZJ, projektem organizacji robót oraz poleceniami Inżyniera.

5.2 Wykonawca będzie prowadził roboty na podstawie własnych metod realizacji robót, za które jest odpowiedzialny.

5.3 Dla przyjętej technologii Wykonawca opracuje Projekty Technologii i Organizacji Robót, Program Zapewnienia Jakości oraz inne projekty wymagane w specyfikacjach technicznych.

5.4 Podczas prac należy zwrócić szczególną uwagę na zachowanie w stanie nienaruszonym i nie przesunięcie punktów geodezyjnych, które podlegają ochronie w trybie Ustawy prawo geodezyjne i Kartograficzne.

5.4 Sprawdzenie wytyczenia robót lub wyznaczenia wysokości przez Inżyniera/Kierownika projektu nie zwalnia Wykonawcy od odpowiedzialności za ich dokładność.

5.5 Zastosowany sprzęt, materiały, roboty i ich zabezpieczenie wynikające z przyjętych rozwiązań technicznych i technologicznych w ramach opracowań Wykonawcy nie podlegają odrębnej opłacie; wszystkie koszty z tego tytułu należy ująć w Cenie Kontraktowej.

5.6 Wykonawca jest zobowiązany do uzyskania umowy użyczenia gruntów w przypadku konieczności wejścia na tereny działek, nie będących we władaniu Zamawiającego, jak również ponoszenia opłat za dzierżawę tego terenu.

5.7 Przed przystąpieniem do robót należy wykonać przekopy kontrolne w celu zlokalizowania ewentualnych urządzeń obcych. W przypadku ich wystąpienia

Wykonawca opracuje projekt zabezpieczenia urządzenia na czas prowadzenia robót w uzgodnieniu z jego właścicielem oraz wykonana wszelkie czynności z tym związane.

5.8 Wykonawca powinien powiadomić właścicieli urządzeń w terminie 21 dni przed przystąpieniem do robót związanych z usunięciem kolizji energetycznych, teletechnicznych, kanalizacyjnych, wodociągowych, melioracyjnych i gazowych. Koszty nadzoru z tego tytułu nie podlegają odrębnej zapłacie i należy je ująć w Cenie Kontraktowej.

Wykonawca sporządzi niezbędne harmonogramy przełączeń istniejących mediów i uzgodni je z odbiorcami (zakłady pracy, gospodarstwa, itd.), koszty z tego tytułu nie podlegają odrębnej zapłacie i należy je ująć w Cenie Kontraktowej.

5.9. Wykonawca usunie z pasa drogowego, w uzgodnieniu z właścicielami tych urządzeń i z Inżynierem, wszelkie reklamy, bilbordy (łącznie z fundamentami), itp. Koszty z tego tytułu Wykonawca ujmie we właściwej pozycji kosztorysu ofertowego branży drogowej.

5.10. Wykonawca przed przystąpieniem do robót zinwentaryzuje i przeniesie w miejsce uzgodnione z okolicznymi Parafiami oraz z Inżynierem obiekty kultu religijnego (np. kapliczki). Koszty z tego tytułu Wykonawca ujmie we właściwej pozycji kosztorysu ofertowego branży drogowej.

5.11 Wykonawca ponosi odpowiedzialność za dokładne wytyczenie w planie i wyznaczenie wysokości wszystkich elementów robót, zgodnie z wymiarami i rzędnymi określonymi w dokumentacji projektowej, specyfikacjach technicznych lub przekazanymi na piśmie przez Inżyniera.

5.12 Następstwa błędu spowodowanego przez Wykonawcę w wytyczeniu i wyznaczeniu robót zostaną poprawione przez Wykonawcę na własny koszt. Sprawdzenie wytyczenia robót lub wyznaczenia wysokości przez Inżyniera nie zwalnia Wykonawcy od odpowiedzialności za ich dokładność.

5.13 Decyzje Inżyniera/Kierownika projektu dotyczące akceptacji lub odrzucenia materiałów i elementów robót będą oparte na wymaganiach określonych w dokumentach umowy, dokumentacji projektowej, w specyfikacjach technicznych, a także w normach i wytycznych. Przy podejmowaniu decyzji Inżynier/Kierownik projektu uwzględni wyniki badań materiałów i robót, rozrzuty występujące przy produkcji i przy badaniach materiałów, doświadczenia z przeszłości, wyniki badań naukowych, jak również inne czynniki wpływające na rozważaną kwestię.

5.14 Polecenia Inżyniera/Kierownika projektu powinny być wykonywane przez Wykonawcę w czasie określonym przez Inżyniera/Kierownika projektu, pod groźbą wstrzymania robót. Skutki finansowe z tego tytułu ponosi Wykonawca.

## **6. KONTROLA JAKOŚCI ROBÓT.**

### **6.1 System Zarządzania Jakością.**

Wykonawca jest zobowiązany opracować i przedstawić do zaopiniowania Inżynierowi System Zarządzania Jakością. W Systemie Zarządzania Jakością Wykonawca powinien określić zamierzony sposób realizacji Robót, możliwości techniczne, kadrowe i plan organizacji Robót gwarantujący wykonanie Robót zgodnie z wymaganiami Programu Funkcjonalno-Użytkowego oraz Poleceniami Inżyniera. System Zarządzania Jakością należy sporządzić oddzielnie dla każdego elementu robót objętego danym STWiORB. Dopuszcza się opracowanie jednego Systemu Zarządzania Jakością dla elementów robót objętych różnymi STWiORB, jeżeli zakres robót w nich określony jest zbliżony.

**System Zarządzania Jakością powinien zawierać :**

#### **a) część ogólną opisującą:**

- procedury zarządzania jakością podczas projektowania,
- organizację i sposób wykonywania i prowadzenia Robót,
- organizację ruchu na budowie wraz z oznakowaniem Robót (jeśli dotyczy),
- system (sposób i procedurę) proponowanej kontroli i sterowania jakością wykonywanych Robót, - sposób oraz formę gromadzenia wyników badań i pomiarów, - sposób postępowania z materiałami i Robotami nieodpowiadającymi wymaganiom.

#### **b) część szczegółową opisującą dla danego asortymentu Robót:**

- wykaz maszyn i urządzeń stosowanych na budowie,
- rodzaje i ilość środków transportu oraz urządzeń do magazynowania i załadunku materiałów,
- sposób zabezpieczenia i ochrony ładunków przed utratą ich właściwości w czasie transportu,
- wyposażenie w sprzęt i urządzenia do pomiarów i kontroli (opis laboratorium własnego lub laboratorium, któremu Wykonawca zamierza zlecić prowadzenie badań),
- sposób i procedurę pomiarów i badań (rodzaj i częstotliwość, pobieranie próbek, legalizacja i sprawdzanie urządzeń, itp.) prowadzonych podczas dostaw materiałów, wytwarzania mieszanek i wykonywania poszczególnych elementów Robót,

Elementem Systemu Zarządzania Jakością jest harmonogram wykonania wszystkich badań wymaganych Kontraktem w układzie specyfikacyjnym. Dokument ten jest materiałem bazowym do formalnych działań związanych z zatwierdzeniem laboratoriów Wykonawcy. Harmonogram badań będzie bazą do tworzenia wszelkiego rodzaju statystyk związanych z ewidencjonowaniem ilości wykonanych badań laboratoryjnych. Ponadto Wykonawca jest zobowiązany do sporządzania tygodniowych (bieżących) planów (harmonogramów) badań, w dostosowaniu do postępu w realizacji Robót. Harmonogramy te będą podlegały zatwierdzeniu przez Inżyniera. Plan należy prowadzić i aktualizować raz w miesiącu. Forma i treść planu muszą zostać uzgodnione z Inżynierem. Wykonawca będzie każdorazowo przekazywał Inżynierowi plan badań laboratoryjnych ze wskazaniem na planie ilości i zakresu badań zrealizowanych w danym miesiącu, procentowego zrealizowania badań w stosunku do planu. Plan będzie stanowił integralną część Miesięcznego raportu Wykonawcy o postępie pracy

### **6.2 Zasady kontroli jakości robót.**

Celem kontroli Robót będzie takie sterowanie ich przygotowaniem i wykonaniem, aby osiągnąć założoną jakość Robót. Wykonawca jest odpowiedzialny za pełną kontrolę jakości Robót i jakości Materiałów. Wykonawca zapewni odpowiedni system kontroli, włączając personel, laboratorium, sprzęt, zaopatrzenie i wszystkie urządzenia niezbędne do pobierania próbek i badań materiałów oraz robót. Laboratorium Wykonawcy zostanie zlokalizowane w bezpośredniej bliskości Placu Budowy. W uzasadnionym przypadku (np. pojedyncze badania), za zgodą Inżyniera dopuszcza się wskazanie innej lokalizacji.

Laboratorium Wykonawcy będzie posiadało jednocześnie :

- niezbędny potencjał kadrowy i techniczny,
- doświadczenie w wykonywaniu badań laboratoryjnych zgodnie z normami wskazanymi w WWiORB.

Laboratoria Wykonawcy oraz wszystkie laboratoria zewnętrzne działające na zlecenie Wykonawcy będą podlegały zatwierdzeniu przez Inżyniera w obecności przedstawiciela Laboratorium Zamawiającego. W celu zatwierdzenia laboratorium do wykonywania badań na kontrakcie Wykonawca przedstawi :

- Harmonogram badań zawierający odniesienie do konkretnej specyfikacji, wyszczególnienie rodzaju robót, jednostkę obmiaru robót, wymaganą do wykonania ilość robót, wskazanie rodzaju konkretnych badań, częstotliwość badań zgodną z Wymaganiami Zamawiającego, niezbędną do wykonania ilość badań oraz wskazanie laboratorium wykonującego badania. Sposób liczenia ilości badań powinien być zgodny z przyjętym przez Zamawiającego ujednoliconym sposobem liczenia badań Wykonawcy i Zamawiającego,
- Wskazanie laboratoriów prowadzących kontrolę jakości we wskazanych obszarach robót,
- Wskazanie personelu wraz z potwierdzeniem jego kompetencji i wskazaniem osób odpowiedzialnych za autoryzację sprawozdań z badań,

- Wykaz urządzeń pomiarowych wraz z udokumentowaniem sprawowanego nadzoru metrologicznego,
- Sposób i formę gromadzenia zapisów (m.in. wzory kart i sprawozdań z badań).

Przy czym przedstawione w składanych dokumentach zasoby powinny być wystarczające do spełnienia wymagań na realizowanym zadaniu. Przed zatwierdzeniem systemu kontroli Inżynier może zażądać od Wykonawcy raportów z badań biegłości/porównań międzylaboratoryjnych lub przeprowadzenia badań w celu weryfikacji zgodności z odpowiednimi normami/procedurami.

Wykonawca dostarczy Inżynierowi świadectwa, że wszystkie stosowane urządzenia i sprzęt badawczy objęte są nadzorem metrologicznym i odpowiadają wymaganiom norm określających procedury badań.

Na żądanie Inżyniera Wykonawca zapewni dostęp do pomieszczeń laboratoryjnych, w celu ich inspekcji. Wymagania dotyczące zakresu badań i ich częstotliwość zostały określone w STWiORB, normach i wytycznych zamawiającego..

Inżynier będzie przekazywać Wykonawcy pisemne informacje dotyczące wszelkich stwierdzonych uchybieniach mogących mieć wpływ na uzyskiwane wyniki badań, w tym odnoszących się do urządzeń laboratoryjnych, sprzętu, zaopatrzenia laboratorium, pracy personelu lub metod badawczych.

Jeżeli stwierdzone uchybienia będą mogły wpływać na ocenę jakości wykonanych Robót, Inżynier wstrzyma użycie badanych materiałów i dopuści je do użycia dopiero wtedy, gdy uchybienia w pracy laboratorium Wykonawcy zostaną usunięte i w wyniku ponownych badań stwierdzona zostanie odpowiednia jakość tych materiałów.

Wszystkie koszty związane z organizowaniem i prowadzeniem badań materiałów ponosi Wykonawca.

Wykonawca zapewni na Placu Budowy, w lokalizacji uzgodnionej z Zamawiającym, pomieszczenie laboratoryjne z wymaganą i rejestrowaną temperaturą  $(20\pm 5)^\circ\text{C}$  przeznaczone do przechowywania świeżo pobranych próbek mieszanek betonowych przez Laboratorium Wykonawcy i Laboratorium Inwestora. Zapewnione będzie także miejsce na składowanie odpadów materiałów powstałych podczas pobierania prób i badań zlokalizowane przy pomieszczeniu laboratoryjnym. Wykonawca będzie odpowiedzialny za utylizację tych odpadów.

### 6.3. Pobieranie próbek.

Próbki będą pobierane losowo. Należy stosować statystyczne metody pobierania próbek, oparte na zasadzie, że wszystkie pobrane pojedyncze próbki mogą być z jednakowym prawdopodobieństwem wytypowane do badań. Inżynier będzie mieć zapewnioną możliwość udziału w pobieraniu próbek. Ponadto Inżynier będzie pobierał próbki i badał materiały niezależnie od Wykonawcy. Badania te mogą być przeprowadzone przez Laboratorium Zamawiającego przy użyciu jego sprzętu i form. Wykonawca udzieli niezbędnej pomocy przy wykonywanych badaniach, w tym w wyjątkowych sytuacjach udostępni formy (pojemniki) i sprzęt (np. wibratory). Miejsca po pobraniu próbek przez Wykonawcę jak i przez Inżyniera/Zamawiającego Wykonawca uzupełni na swój koszt. Pobór próbek przez Inżyniera/Zamawiającego powinien być prowadzony zgodnie z odpowiednią normą oraz w obecności Wykonawcy. Z poboru należy sporządzić protokół z informacją w zakresie odcinka/partii/powierzchni, którą reprezentuje dana próbka. Jeżeli Wykonawca, mimo poinformowania go o terminie i lokalizacji poboru próbek, nie był obecny przy pobraniu, nie ma możliwości zgłaszania zastrzeżeń do poboru próbek. Na zlecenie Inżyniera Wykonawca będzie przeprowadzać dodatkowe badania tych materiałów, które budzą wątpliwości co do jakości, o ile kwestionowane materiały nie zostaną przez Wykonawcę usunięte lub ulepszone z własnej woli. Koszty tych dodatkowych badań pokrywa Wykonawca.

### 6.4 Badania i pomiary.

Wszystkie badania i pomiary będą przeprowadzone zgodnie z wymaganiami norm. W przypadku, gdy normy nie obejmują jakiegokolwiek badania wymaganego w WWIORB (STWiORB), stosować można wytyczne krajowe albo inne procedury zaakceptowane przez Inżyniera. Wykonawca nie później niż na 21 dni przed planowanym rozpoczęciem Robót przekaże Inżynierowi do zatwierdzenia harmonogram badań obejmujący cały zakres Kontraktu. Wykonawca będzie przedkładał aktualizację harmonogramu badań, kiedykolwiek poprzedni harmonogram stanie się niespójny z faktycznym postępowaniem Robót. Przed przystąpieniem do pomiarów lub badań, Wykonawca powiadomi Inżyniera o rodzaju, miejscu i terminie pomiaru lub badania. Po wykonaniu pomiaru lub badania, Wykonawca przedstawi na piśmie ich wyniki do akceptacji Inżyniera.

Badania i pomiary dzielą się na:

- (a) badania i pomiary Wykonawcy – w ramach własnego nadzoru;
- (b) badania i pomiary kontrolne – w ramach nadzoru Zamawiającego.

W uzasadnionych przypadkach w ramach badań i pomiarów kontrolnych wskazanych w punkcie (b) dopuszcza się wykonanie badań i pomiarów kontrolnych dodatkowych lub badań i pomiarów arbitrażowych.

#### 6.4.1. Badania i pomiary Wykonawcy.

Wykonawca jest zobowiązany do przeprowadzania na bieżąco badań i pomiarów w celu sprawdzania czy jakość wykonanych Robót jest zgodna z Wymaganiami Zamawiającego.

Badania i pomiary powinny być wykonywane z niezbędną starannością, zgodnie z obowiązującymi przepisami i w wymaganym zakresie. Badania i pomiary Wykonawca powinien wykonywać z częstotliwością gwarantującą zachowanie wymagań dotyczących jakości robót, lecz nie rzadziej niż wskazano to w WWIORB (STWiORB). Wyniki badań będą dokumentowane i archiwizowane przez Wykonawcę. Wyniki badań Wykonawca jest zobowiązany przekazywać Inżynierowi w formie wskazanej w Systemie Zarządzania Jakością.

#### 6.4.2. Badania i pomiary kontrolne.

Inżynier jest uprawniony do dokonywania kontroli, pobierania próbek i badania materiałów w miejscu ich wytwarzania/pozyskiwania, a Wykonawca i producent materiałów powinien udzielić mu niezbędnej pomocy. Inżynier, dokonując weryfikacji systemu kontroli Robót prowadzonego przez Wykonawcę, będzie oceniać zgodność Materiałów i Robót z wymaganiami STWiORB na podstawie wyników własnych badań kontrolnych jak i wyników badań dostarczonych przez Wykonawcę.

Ocena zgodności uzyskanych wyników badań Inżyniera będzie wykonywana jako binarne stwierdzenie zgodności dla zasady prostej akceptacji. Inżynier ma obowiązek pobierać próbki materiałów i prowadzić badania niezależnie od Wykonawcy. Odbiór robót może zostać przeprowadzony na ryzyko Wykonawcy na podstawie jego badań, w sytuacji długiego okresu oczekiwania na wyniki badań kontrolnych. Czas oczekiwania na wyniki badań kontrolnych nie będzie powodować żadnych roszczeń ze strony Wykonawcy. Wykonawca na swój koszt zapewni laboratorium Zamawiającego pojazdy ciężarowe stanowiące przeciwwagę do oznaczania modułu odkształcenia i badania nośności przez obciążenie płytą statyczną (badanie aparatem VSS) w miejscu i terminie wyznaczonym przez Inżyniera. Wykonawca zapewni Zamawiającemu na swój koszt dostęp do energii elektrycznej we własnym zapleczu funkcjonującym podczas realizacji robót mostowych, umożliwiając zasilenie urządzeń laboratoryjnych (np. stołu wiibracyjnego lub komory do pielęgnacji próbek).

Wykonawca na swój koszt uzupełni ubytki powstałe po pobraniu próbek do badań kontrolnych wykonywanych przez Zamawiającego w sposób zapewniający trwałość funkcjonalną elementu, z którego została pobrana próbka. Wykonawca na swój koszt zapewni na budowie dostęp do wody niezbędnej do pomiaru właściwości przeciwpoślizgowych nawierzchni - w miejscu i terminie wyznaczonym przez Inżyniera. Jeśli jedna ze Stron nie uzna badań lub pomiarów kontrolnych wcześniej wykonanych przez jedną ze Stron na danym asortymencie robót i materiałów (pkt 6.4.1. lub 6.4.2), to należy uruchomić tryb badań lub pomiarów kontrolnych dodatkowych lub badań i pomiarów arbitrażowych. Możliwy jest do wyboru tylko jeden z poniższych trybów postępowania (pkt 6.4.3 lub 6.4.4). Natomiast w przypadku gdy Laboratorium Zamawiającego przedstawia wynik badania akredytowanego, podczas gdy Wykonawca przedstawia wynik badania nieakredytowanego, rozstrzygającym i ostatecznym będzie wynik Laboratorium Zamawiającego.

#### 6.4.3 Badania i pomiary kontrolne dodatkowe.

Badania i pomiary kontrolne dodatkowe są powtórzeniem badań lub pomiarów kontrolnych, co do których istnieją uzasadnione wątpliwości ze strony Inżyniera, Zamawiającego lub Wykonawcy (np. na podstawie własnych badań) lub badania i pomiary nie są reprezentatywne dla ocenianego odcinka budowy lub materiału. W powyższym przypadku Strony mogą wystąpić o przeprowadzenia badań lub pomiarów kontrolnych dodatkowych. Badania lub pomiary kontrolne dodatkowe odbywają się w tym samym laboratorium, działającym na zlecenie Inżyniera, które wcześniej wykonywało badania lub pomiary kontrolne. Poszukiwanie przyczyny jakiegokolwiek Wady poprzez badania i pomiary kontrolne dodatkowe będzie prowadzone zgodnie z Warunkami Kontraktu. Wyniki badań i pomiarów kontrolnych dodatkowych będą traktowane przez Strony Kontraktu jako rozstrzygające o przyczynach powstania Wady.

#### 6.4.4 Badania i pomiary arbitrażowe.

Badania i pomiary arbitrażowe są powtórzeniem badań lub pomiarów kontrolnych, co do których istnieją uzasadnione wątpliwości ze strony Inżyniera, Zamawiającego lub Wykonawcy (np. na podstawie własnych badań) lub badania i pomiary nie są reprezentatywne dla ocenianego odcinka budowy lub materiału. W powyższym przypadku Strony mogą wystąpić o przeprowadzenia badań lub pomiarów arbitrażowych. Badania i pomiary arbitrażowe wykonuje bezstronne laboratorium posiadające akredytację we wnioskowanym zakresie, które nie wykonywało badań lub pomiarów kontrolnych, przy udziale lub po poinformowaniu przedstawicieli Stron. Badania lub pomiary arbitrażowe wykonywane są w innych laboratoriach po uprzednim przeprowadzeniu przez Inżyniera (w porozumieniu z Zamawiającym) rozpoznania możliwości wykonywania danych badań w laboratoriach. W przypadku braku akredytacji przez wskazane laboratorium we wnioskowanym zakresie, zostaje wyznaczone odpowiednie laboratorium, posiadające wymagane kompetencje. Poszukiwanie przyczyny jakiegokolwiek Wady poprzez badania i pomiary arbitrażowe będzie prowadzone zgodnie z Warunkami Kontraktu. Wyniki badań i pomiarów arbitrażowych będą traktowane przez Strony jako rozstrzygające o przyczynach powstania Wady.

#### 6.4.5. Badania przed przystąpieniem do robót.

Przed przystąpieniem do robót budowlanych Wykonawca powinien:

- (a) uzyskać wymagane dokumenty, dopuszczające wyroby budowlane do obrotu i powszechnego stosowania (certyfikaty zgodności, deklaracje właściwości użytkowych) i na ich podstawie sprawdzić zgodność właściwości materiałów i wyrobów przeznaczonych do wykonania robót z wymaganiami podanymi w WWIORB,
- (b) wykonać własne badania materiałów i wyrobów przeznaczonych do wykonania robót, w celu sprawdzenia ich właściwości z wymaganymi w WWIORB.

Wszystkie dokumenty oraz wyniki badań Wykonawca przedstawia Inżynierowi do akceptacji. Laboratoria Wykonawcy przed przeprowadzeniem badań podlegają akceptacji Inżyniera zgodnie z pkt 6.2.

#### 6.5. Raporty z badań.

Wykonawca będzie przekazywać Inżynierowi kopie raportów z wynikami badań jak najszybciej, tj. w takim terminie, aby Inżynier mógł wykonać badania kontrolne przed odbiorem robót załączając do zlecenia kopię wyników badań Wykonawcy, nie później jednak niż w terminie określonym w Systemie Zarządzania Jakością. Wyniki badań (kopie) będą przekazywane na formularzach uzgodnionych z Inżynierem.



## 6.6. Certyfikaty i deklaracje.

Inżynier może dopuścić do użycia tylko materiały zgodne z wymaganiami określonymi w odpowiednich STWiORB. Dopuszczenie materiałów do stosowania odbywa się na zasadach opisanych w punkcie 2.1. W przypadku materiałów, dla których dokumenty określone w punkcie 2.1 są wymagane przez WWIORB (STWiORB), każda partia dostarczona do Robót będzie posiadać te dokumenty, określające w sposób jednoznaczny jej cechy. Produkty przemysłowe muszą posiadać ww. dokumenty wydane przez producenta, a w razie potrzeby poparte wynikami badań wykonanych przez niego. Kopie wyników tych badań będą dostarczone przez Wykonawcę Inżynierowi. Jakikolwiek materiały, które nie spełniają tych wymagań, będą odrzucone.

## 6.7. Dokumenty budowy.

### 6.7.1. Dziennik Budowy

Dziennik Budowy jest wymagany dokumentem prawnym obowiązującym Zamawiającego i Wykonawcę w okresie od przekazania Wykonawcy Placu Budowy do zakończenia Robót i uporządkowania Placu Budowy. Odpowiedzialność za prowadzenie Dziennika Budowy zgodnie z obowiązującymi przepisami spoczywa na Wykonawcy (Kierowniku Budowy). Wpisów do Dziennika Budowy mogą dokonywać tylko osoby do tego uprawnione. Wszystkie wpisy do Dziennika Budowy dokonane przez uprawnione osoby, nie będące reprezentantami Zamawiającego, Wykonawcy lub Inżyniera, Przedstawiciel Wykonawcy powinien bezzwłocznie zgłosić Inżynierowi. Zapisy w Dzienniku Budowy będą dokonywane na bieżąco i będą dotyczyć przebiegu Robót, stanu bezpieczeństwa ludzi i mienia oraz technicznej i gospodarczej strony budowy. Każdy zapis w Dzienniku Budowy będzie opatrzony datą jego dokonania, podpisem osoby, która dokonała zapisu, z podaniem jej imienia i nazwiska oraz stanowiska służbowego. Zapisy będą czytelne, dokonane trwałą techniką, w porządku chronologicznym, bezpośrednio jeden pod drugim, bez przerw. Załączone do Dziennika Budowy protokoły i inne dokumenty będą oznaczone kolejnym numerem załącznika i opatrzone datą i podpisem Wykonawcy i Inżyniera.

Do Dziennika Budowy należy wpisywać w szczególności:

- datę przekazania Wykonawcy Placu Budowy,
- datę uzgodnienia przez Inżyniera Systemów Zarządzania Jakością i Harmonogramów Robót,
- terminy rozpoczęcia i zakończenia poszczególnych elementów robót wraz z określeniem sposobu i zakresu czasowej organizacji ruchu,
- przebieg Robót, trudności i przeszkody w ich prowadzeniu, okresy i przyczyny przerw w Robotach,
- uwagi i polecenia Inżyniera,
- daty zarządzenia wstrzymania Robót, z podaniem powodu,
- zgłoszenia i daty odbiorów Robót zanikających i ulegających zakryciu, częściowych i końcowych odbiorów Robót,
- wyjaśnienia, uwagi i propozycje Wykonawcy,
- stan pogody i temperaturę powietrza w okresie wykonywania Robót podlegających ograniczeniom lub wymaganiom szczególnym w związku z warunkami klimatycznymi,
- zgodność rzeczywistych warunków geotechnicznych z ich opisem w dokumentacji geologiczno-geotechnicznej,
- dane dotyczące czynności geodezyjnych (pomiarowych) dokonywanych przed i w trakcie wykonywania Robót,
- dane dotyczące sposobu wykonywania zabezpieczenia Robót,
- dane dotyczące jakości materiałów, pobierania próbek oraz wyniki przeprowadzonych badań z podaniem, kto je przeprowadzał,
- wyniki prób poszczególnych elementów budowli z podaniem, kto je przeprowadzał,
- inne istotne informacje o przebiegu Robót.

Propozycje, uwagi i wyjaśnienia Wykonawcy, wpisane do Dziennika Budowy będą przedłożone Inżynierowi do ustosunkowania się. Decyzje Inżyniera wpisane do Dziennika Budowy Wykonawca podpisuje z zaznaczeniem ich przyjęcia lub zajęciem stanowiska. Wpis projektanta do Dziennika Budowy obliuguje Inżyniera do ustosunkowania się.

### 6.7.2. Rejestr obmiarów.

Rejestr obmiarów stanowi dokument pozwalający na rozliczenie faktycznego postępu każdego z elementów robót. Forma rejestru musi być zatwierdzona przez Inżyniera. Obmiary wykonanych robót przeprowadza się w sposób ciągły w jednostkach przyjętych w przedmiarach robót i wpisuje do rejestru obmiarów dokumentując narastająco postęp rzeczowy robót. Wpisów do Rejestru obmiarów dokonuje Kierownik Budowy i są one potwierdzane przez Inżyniera. Rejestr obmiarów służy do określenia przez Inżyniera szacunkowego procentowego zaawansowania Robót.

### 6.7.3. Dokumenty laboratoryjne

Dzienniki laboratoryjne, deklaracje zgodności lub certyfikaty zgodności materiałów, orzeczenia o jakości materiałów, recepty robocze i wyniki badań Wykonawcy będą gromadzone w formie uzgodnionej w Systemie Zarządzania Jakością. Dokumenty te stanowią załączniki do odbioru Robót. Winny być udostępnione na każde życzenie Inżyniera lub Zamawiającego.

#### 6.7.4. Pozostałe dokumenty budowy.

Do dokumentów budowy zalicza się, oprócz wymienionych powyżej, także następujące dokumenty: (a) pozwolenie na budowę lub zezwolenie na realizację inwestycji drogowej (ZRID), (b) protokoły przekazania Placu Budowy, (c) umowy cywilno-prawne z osobami trzecimi i inne umowy cywilno-prawne, (d) protokoły odbioru Robót, (e) protokoły z narad i ustaleń, (f) korespondencja na budowie.

#### 6.7.5. Przechowywanie dokumentów budowy.

Dokumenty budowy będą przechowywane na Placu Budowy w miejscu odpowiednio zabezpieczonym.

Zaginięcie któregośkolwiek z dokumentów budowy wymagać będzie jego natychmiastowego odtworzenia w formie przewidzianej prawem. Wszelkie dokumenty budowy będą zawsze dostępne dla Inżyniera i przedstawiane do wglądu na życzenie Zamawiającego.

### 7. OBMIAR ROBÓT.

Kontrakt ryczałtowy - wartości poszczególnych elementów ryczałtowych, zawarte są w Wykazie Płatności oraz uszczegółowione w Tabeli Rozliczeniowej. Jednostki obmiarowe określone w poszczególnych STWiORB, opracowanych na podstawie WWiORB będą służyły do określenia przez Inżyniera szacunkowego procentowego zaawansowania Robót.

Ilości wskazane przez Wykonawcę w przedmiarze robót są ilościami szacunkowymi i nie mogą być brane za rzeczywiście poprawne dla wypełnienia zobowiązań Wykonawcy wynikających z Kontraktu.

Z wyjątkiem, kiedy Kontrakt stanowi inaczej, Inżynier powinien poprzez pomiary potwierdzać ilość Robót. W przypadku konieczności pomierzenia części Robót przez Inżyniera, powinien o tym fakcie powiadomić upoważnionego przedstawiciela Wykonawcy, który ma obowiązek:

– niezwłocznie stawić się lub zapewnić obecność kompetentnego przedstawiciela, aby pomóc w przeprowadzeniu takich pomiarów,

– dostarczyć wszelkich informacji wymaganych przez Inżyniera.

Jeżeli Wykonawca nie weźmie udziału, zaniedba lub zapomni zapewnić obecność przedstawiciela, to pomiary wykonane przez Inżyniera lub przez niego zatwierdzone będą uznane za prawidłowe pomiary danej części Robót. Dla celów pomierzenia takich części Robót stałych, które są ustalane na podstawie zapisów i rysunków, Inżynier przygotowuje zapisy i rysunki w trakcie postępu Robót, natomiast Wykonawca zawiadomiony pisemnie o sposobie i terminie powinien w terminie 14 dni dokonać sprawdzenia zapisów i rysunków w biurze Inżyniera i podpisać je, po dokonaniu uzgodnień końcowych. Jeżeli Wykonawca nie stawi się w celu sprawdzenia zapisów i rysunków, będą one uznane za prawidłowe. W przypadku, kiedy Wykonawca po sprawdzeniu nie zgodzi się z wynikami obmiarów albo ich nie podpisze jako uzgodnionych, mimo wszystko zostaną one uznane za prawidłowe z wyjątkiem przypadków, kiedy Wykonawca w terminie 14 dni po dokonaniu sprawdzenia przedłoży Inżynierowi protokół niezgodności (rozbieżności), uznający zapisy względnie rysunki za nieprawidłowe. W tym przypadku Inżynier powinien ponownie sprawdzić zapisy, rysunki i wyczerpania, po czym albo je potwierdzi albo skoryguje. Roboty stałe powinny być mierzone netto, niezależnie od zasad powszechnych, z wyjątkiem przypadków, kiedy w Kontrakcie postanowiono inaczej.

### 8. ODBIÓR ROBÓT

#### 8.1 Rodzaje odbiorów robót

W zależności od ustaleń odpowiednich specyfikacji technicznych roboty podlegają następującym etapom odbioru:

- a) Odbiór robót zanikających i ulegających zakryciu,
- b) Odbiór częściowy,
- c) Odbiór ostateczny,
- d) Odbiór pogwarancyjny .

#### 8.2 Odbiór robót zanikających i ulegających zakryciu.

Odbiór Robót zanikających i ulegających zakryciu polega na finalnej ocenie jakości i kompletności wykonanych Robót, które w dalszym procesie realizacji ulegną zakryciu. Odbiór Robót zanikających i ulegających zakryciu będzie dokonany w czasie umożliwiającym wykonanie ewentualnych korekt i poprawek bez hamowania ogólnego postępu Robót. Odbioru Robót zanikających i ulegających zakryciu dokonuje Inżynier.

Gotowość danej części Robót do odbioru zgłasza Wykonawca wpisem do Dziennika Budowy i jednoczesnym powiadomieniem Inżyniera. Odbiór będzie przeprowadzony niezwłocznie, nie później jednak niż w ciągu 3 dni od daty zgłoszenia wpisem do Dziennika Budowy i powiadomienia o tym fakcie Inżyniera.

Jakość i zakres Robót ulegających zakryciu ocenia Inżynier na podstawie dokumentów zawierających komplet wyników badań laboratoryjnych i w oparciu o wykonane operaty powykonawcze, w konfrontacji z Dokumentacją Projektową, z WWiORB i STWiORB oraz innymi ustaleniami Inżyniera.

Wykonawca jest zobowiązany również do dokumentowania odbieranych Robót w postaci fotograficznej.

Dokumentacja ta powinna być skatalogowana w sposób niebudzący wątpliwości co do dat wykonania fotografii oraz obiektów, które dokumentuje.

Koszt przygotowania dokumentacji odbiorowej, w tym fotograficznej, nie podlega odrębnej zapłacie i przyjmuje się, że jest uwzględniony w Cenie Oferty.

### 8.3 Odbiór częściowy.

Odbiór częściowy polega na ocenie jakości i kompletności wykonanych Odcinków lub części Robót, w stanie nadającym się do użytkowania. Odbioru częściowego Robót dokonuje się wg zasad jak przy odbiorze końcowym Robót oraz zgodnie z Warunkami Kontraktu. Dokumentem potwierdzającym przyjęcie części Robót lub Odcinka, w następstwie dokonania wyżej wymienionych czynności odbiorowych, jest zgodnie z Warunkami Kontraktu.

### 8.4 Odbiór ostateczny robót.

#### 8.4.1 Zasady odbioru końcowego Robót.

Odbiór końcowy polega na finalnej ocenie rzeczywistego wykonania Robót w odniesieniu do ich jakości i kompletności. Całkowite zakończenie Robót oraz gotowość do odbioru końcowego będzie stwierdzona przez Wykonawcę wpisem do Dziennika Budowy z bezzwłocznym powiadomieniem na piśmie o tym fakcie Zamawiającego i Inżyniera. Warunkiem do przystąpienia do odbioru końcowego Robót jest przekazanie przez Wykonawcę dokumentów, o których mowa w podpunkcie 8.4.2. Odbioru końcowego Robót dokona Komisja Odbioru Robót wyznaczona przez Zamawiającego w obecności Inżyniera i Wykonawcy. Komisja Odbioru Robót dokona oceny jakościowej Robót na podstawie przedłożonych dokumentów w tym dokumentacji fotograficznej, wyników badań i pomiarów, ocenie wizualnej oraz zgodności wykonania Robót z Dokumentami Wykonawcy, STWiORB i Wymaganiami Zamawiającego. W toku odbioru końcowego Komisja Odbioru Robót zapozna się z realizacją ustalonych w przyjętych w trakcie odbiorów robót zanikających i ulegających zakryciu, zwłaszcza w zakresie wykonania robót uzupełniających i robót poprawkowych. W przypadkach niewykonania wyznaczonych robót poprawkowych lub robót uzupełniających Komisja Odbioru Robót będzie uprawniona do przerwania swoich czynności i ustalenia nowego terminu odbioru końcowego. W przypadku stwierdzenia przez Komisję Odbioru Robót, że jakość wykonywanych robót w poszczególnych asortymentach nieznacznie odbiega od Dokumentów Wykonawcy, STWiORB i Wymagań Zamawiającego z uwzględnieniem tolerancji, ale nie ma większego wpływu na cechy eksploatacyjne obiektu i bezpieczeństwo ruchu, wówczas Zamawiający lub Inżynier dokona Redukcji Ceny Kontraktowej za nieosiągnięcie Parametrów Gwarantowanych lub Wykonawca wykona roboty poprawkowe, w terminie wyznaczonym przez Komisję Odbioru Robót oraz wyznaczony zostanie nowy termin odbioru końcowego. Redukcji Ceny Kontraktowej za nieosiągnięcie Parametrów Gwarantowanych będzie określona zgodnie z Warunkami Kontraktu przy wykorzystaniu cen średnich ze wskazanych przez Wykonawcę biuletynów krajowych, o którym mowa w Danych Kontraktowych.

#### 8.4.2 Dokumenty do odbioru ostatecznego.

8.4.2.1 Podstawowym dokumentem do dokonania odbioru ostatecznego robót jest protokół odbioru ostatecznego robót, sporządzony według wzoru ustalonego przez Zamawiającego.

8.4.2.2 Wykonawca zobowiązany jest do przygotowania następujących dokumentów:

1. Dokumentację projektową podstawową z wniesionymi zmianami oraz dokumentację dodatkową, jeżeli została sporządzona w trakcie realizacji umowy,
2. Dokumentację powykonawczą w odpowiedniej ilości egzemplarzy - w wersji papierowej i w wersji elektronicznej,
3. Szczegółowe specyfikacje techniczne (podstawowe z projektu oraz ST uzupełniające oraz zamienne),
4. Badania typu, recepty i ustalenia technologiczne,
5. Dzienniki budowy i księgi obmiarów (oryginały),
6. Wyniki badań i pomiarów kontrolnych,
7. Deklaracje zgodności i certyfikaty zgodności wbudowanych materiałów (zgodnie z SST i PZJ),
8. Opinię technologiczną sporządzoną na podstawie wszystkich wyników badań i pomiarów,
9. Rysunki (dokumentacje) na wykonanie robót towarzyszących (np. przełożenie linii telefonicznych, energetycznych, gazowych, oświetlenia) oraz protokoły odbioru i przekazania tych robót właścicielom urządzeń,
10. Geodezyjną inwentaryzację powykonawczą robót i sieci uzbrojenia terenu,
11. Kopie mapy zasadniczej powstałej w wyniku geodezyjnej inwentaryzacji powykonawczej,
12. Sprawozdanie kierownika budowy z oświadczeniem o zakończeniu robót,
13. Protokoły odbiorów częściowych i robót zanikających.
14. Rysunki (dokumentacje) na wykonanie robót towarzyszących (np. na przełożenie linii telefonicznej, energetycznej, gazowej, oświetlenia itp.) oraz protokoły odbioru i przekazania tych robót właścicielom urządzeń (oryginały + 1 kopia),

Wykonawca ma obowiązek dokumentację powykonawczą przygotować także w wersji elektronicznej i przekazać ją Zamawiającemu,

Wykonawca opracuje operat kolaudacyjny w jednym oryginalnym egzemplarzu i dwóch kopiach. Dodatkowo Wykonawca zeskanuje wszystkie dokumenty wchodzące w skład operatu kolaudacyjnego, w rozdzielczości umożliwiającej czytelny wydruk w formacie odpowiadającym oryginałowi i zapisze na nośniku danych w dwóch egzemplarzach w formacie zapisu danych uzgodnionym z Inżynierem. Pozycja 11 zostanie dodatkowo zapisana na nośniku danych w formacie \*.dwg lub \*.dgn.

Koszt przygotowania wszystkich egzemplarzy dokumentacji odbiorowej wraz z wersją elektroniczną jest zawarty w Cenie Oferty i nie podlega odrębnej zapłacie. W przypadku, gdy wg Komisji Odbioru Robót, Roboty pod względem przygotowania dokumentacyjnego nie będą gotowe do odbioru końcowego, Komisja Odbioru Robót w porozumieniu z Wykonawcą wyznaczy ponowny termin odbioru końcowego Robót. Wszystkie zarządzone przez Komisję Odbioru

Robót roboty poprawkowe lub uzupełniające będą zestawione wg wzoru ustalonego przez Zamawiającego. Termin wykonania robót poprawkowych i robót uzupełniających wyznaczy Komisja Odbioru Robot

### **8.5 Odbiór pogwarancyjny.**

8.5.1 Odbiór pogwarancyjny polega na ocenie wykonanych robót związanych z usunięciem wad stwierdzonych przy odbiorze ostatecznym i zaistniałych w okresie gwarancyjnym.

8.5.2 Odbiór pogwarancyjny będzie dokonany na podstawie oceny wizualnej obiektu z uwzględnieniem zasad opisanych w punkcie 8.4 „Odbiór ostateczny robót”.

## **9. PODSTAWA PŁATNOŚCI.**

### **9.1 Ustalenia ogólne.**

9.1.1 Podstawą płatności jest cena jednostkowa skalkulowana przez Wykonawcę za jednostkę obmiarową ustaloną dla danej pozycji kosztorysu.

9.1.2 Dla pozycji kosztorysowych wycenionych ryczałtowo podstawa płatności jest kwotą podaną przez Wykonawcę w danej pozycji kosztorysu.

9.1.3 Cena jednostkowa lub kwota ryczałtowa pozycji kosztorysowej będzie uwzględniać wszystkie czynności, wymagania i badania składające się na jej wykonanie, określone dla tej roboty i w dokumentacji projektowej.

9.1.4 Ceny jednostkowe lub kwoty ryczałtowe robót będą obejmować:

- robocizną bezpośrednią wraz z towarzyszącymi kosztami,
- wartość użytych materiałów wraz z kosztami zakupu, magazynowaniem, ewentualnych ubytków i transportu na teren budowy,
- wartość pracy sprzętu wraz z kosztami towarzyszącymi,
- koszty pośrednie, zysk kalkulacyjny i ryzyko Wykonawcy z tytułu innych wydatków mogących wystąpić w czasie realizacji robót i w okresie gwarancyjnym,
- podatki obliczone zgodnie z obowiązującymi przepisami.

Do cen jednostkowych nie należy doliczać podatku VAT.

#### **9.1.5 Koszty pośrednie**

W kosztach pośrednich Wykonawca powinien uwzględnić następujące koszty około inwestycyjne:

- koszty projektu – dokumentacji powykonawczej,
- koszty urządzenia, utrzymania i likwidacji zaplecza Wykonawcy,
- koszty ustawienia, utrzymania i demontażu tablic informacyjnych,
- koszty ustawienia tablic pamiątkowych,
- koszty ustawienia, utrzymania i demontażu urządzeń zabezpieczających plac budowy, świateł ostrzegawczych, zapór, ogrodzenia,
- koszty projektu organizacji ruchu na czas budowy oraz koszty wybudowania, utrzymania i likwidacji przewiązek, objazdów, przejazdów i oznakowania czasowej organizacji ruchu,
- koszty inwentaryzacji i oceny stanu technicznego budynków narażonych na oddziaływanie robót oraz naprawę wyrządzonych szkód,
- koszty zapewnienia wymaganych ubezpieczeń,
- koszty nadzoru przyrodniczego,
- koszty nadzoru archeologicznego,
- koszty ochrony saperskiej terenu robót.

Do cen jednostkowych nie należy wliczać podatku VAT.

Cena jednostkowa zaproponowana przez Wykonawcę za daną pozycję w kosztorysie ofertowym jest ostateczna i wyklucza możliwość żądania dodatkowej zapłaty za wykonanie robót objętych tą pozycją kosztorysową, z wyjątkiem przypadków omówionych w warunkach Kontraktu.

### **9.2 Warunki umowy i wymagania ogólne ST D-M-00**

Koszt dostosowania się do wymagań warunków umowy i wymagań ogólnych zawartych w niniejszej specyfikacji D-M-00 obejmuje wszystkie warunki określone w w/w dokumentach, a nie wyszczególnione w kosztorysie.

### **9.3 Objazdy, przejazdy i organizacja ruchu**

Wykonawca jest zobowiązany do dostosowania otrzymanego projektu Organizacji Ruchu na czas budowy do przyjętej technologii i harmonogramu robót oraz uzyskanie zatwierdzenia tego projektu przez właściwy organ i administratora drogi. Koszty dostosowania projektu i wykonania organizacji ruchu na czas budowy ponosi Wykonawca. Po stronie Wykonawcy leży również spełnienie roszczeń osób i podmiotów, które w związku z wprowadzeniem organizacji Ruchu na czas budowy i prowadzeniem robót doznają jakiegokolwiek uszczerbku.

#### **9.3.1 Koszt wykonania objazdów/przejazdów i organizacji ruchu**

Koszt wybudowania objazdów/przejazdów i organizacji ruchu obejmuje:

- a) opracowanie oraz uzgodnienie z Inżynierem i odpowiednimi instytucjami projektu organizacji ruchu, wraz z dostarczeniem kopii projektu Inżynierowi/Kierownikowi Projektu i wprowadzeniem ewentualnych zmian
- b) ustawienie tymczasowego oznakowania i oświetlenia zgodnie z wymaganiami bezpieczeństwa ruchu,
- c) budowę dróg dojazdowych, innych urządzeń i obiektów lub remont istniejących dróg w zakresie dostosowania ich do ruchu objazdowego,
- d) opłaty za dzierżawę i użytkowanie terenu,
- e) przygotowanie terenu,
- f) konstrukcję tymczasowej nawierzchni, ramp, chodników, barier, oznakowań i drenażu,
- g) tymczasowe zabezpieczenie lub przebudowę urządzeń obcych.

9.3.2 Koszt utrzymania objazdów/przejazdów i organizacji ruchu obejmuje:

a) oczyszczanie, przestawianie, przykrycie i usunięcie tymczasowych oznakowań pionowych, poziomych, barier i świateł,

b) utrzymanie płynności ruchu publicznego.

9.3.3 Koszt likwidacji objazdów/przejazdów oraz koszt organizacji ruchu obejmuje:

a) usunięcie wbudowanych materiałów i oznakowania,

b) doprowadzenie terenu do stanu pierwotnego.

#### 10. PRZEPISY ZWIĄZANE.

Roboty należy wykonywać w bezpieczny sposób, ściśle w zgodzie z Polskimi Normami przenoszącymi normy europejskie (PN), normami innych państw europejskich, europejskimi ocenami technicznymi, wspólnymi specyfikacjami technicznymi.

Gdziekolwiek w dokumentach kontraktowych powołane są konkretne normy i przepisy, które spełniać mają materiały, sprzęt i inne towary oraz wykonane i zbadane roboty, będą obowiązywać postanowienia najnowszego wydania lub poprawionego wydania powołanych norm i przepisów o ile w warunkach kontraktu nie postanowiono inaczej. W przypadku gdy powołane normy i przepisy są państwowe lub odnoszą się do konkretnego kraju lub regionu, mogą być również stosowane inne odpowiednie normy zapewniające równy lub wyższy poziom wykonania niż powołane normy lub przepisy, pod warunkiem ich sprawdzenia i pisemnego zatwierdzenia przez Inżyniera/Kierownika projektu. Różnice pomiędzy powołanymi normami a ich proponowanymi zamiennikami muszą być dokładnie opisane przez Wykonawcę i przedłożone Inżynierowi/Kierownikowi projektu do zatwierdzenia.

1. Ustawa z dnia 07.07.1994 r. Prawo budowlane (t. j. Dz. U. z 2021 poz. 2351 r. z późniejszymi zmianami).
2. Ustawa z dnia 14.12.2012 r. o odpadach - Dz.U. z 2013 poz. 21 z późniejszymi zmianami.
3. Ustawa z dnia 17.05.1989 r. – Prawo geodezyjne i kartograficzne - Dz. U. Nr 30 poz. 163 z 1989r
4. Ustawa z dnia 21.03.1985 r. – o drogach publicznych – Dz. U. nr 204 poz. 2086 z 2004 r.
5. Ustawa z dnia 27.04.2001 r. – Prawo ochrony środowiska- Dz. U. nr 62 poz. 627 z 2001 r. ; Dz. U nr 129 poz. 902 z 2006 r. ; Dz. U. Nr 25 poz. 150 z 2008 r.
6. Ustawa z dnia 20.06.1997 r. – Prawo o ruchu drogowym – Dz. U. nr 1997 poz. 602 z 1997 r.
7. Ustawa z dnia 16.04.2004 r. - o ochronie przyrody – Dz. U. Nr 92 poz. 880 z 2004 r.; Dz. U. nr 151 poz. 1220 z 2009 r.
8. Ustawa z dnia 03.02.1995 r. – o ochronie gruntów rolnych i leśnych – Dz. U. Nr 10 poz. 78 z 1995 r.; Dz. U. nr 121 poz. 1226 z 2004 r.
9. Rozporządzenie MISWiA z dnia 31.07.2002 r. – W sprawie znaków i sygnałów drogowych- Dz. U. Nr 170 poz. 1393 z 2002 r.
10. Rozporządzenie Ministra Gospodarki i Żeglugi Śródlądowej z dnia 15 lipca 2019r, w sprawie warunków jakie należy spełnić przy wprowadzaniu ścieków do wód lub do ziemi, a także przy wprowadzaniu wód opadowych i roztopowych do wód i urządzeń wodnych – Dz. U. z 2019r, poz. 1311,
11. Rozporządzenie MI z dnia 23.09.2003 r. – W sprawie szczegółowych warunków zarządzania ruchem na drogach oraz wykonywania nadzoru nad tym zarządzeniem
12. Rozporządzenia MGPIB z dnia 21.02.1995 r. – W sprawie rodzaju i zakresu opracowań geodezyjno-kartograficznych oraz czynności geodezyjnych obowiązujących w budownictwie Dz. U. Nr 25 poz. 133 z 1995 r.
13. Rozporządzenie MI z dnia 06.02.2003 r. – W sprawie bezpieczeństwa i higieny pracy podczas wykonywania robót budowlanych- Dz. U. Nr 47 poz. 401 z 2003 r.
14. Rozporządzenie MI z dnia 23.06.2003 r. – W sprawie informacji dotyczącej bezpieczeństwa i ochrony zdrowia oraz planu bezpieczeństwa i ochrony zdrowia – Dz. U. Nr 120 poz. 1126 z 2003 r.
15. Rozporządzenie Ministra Rozwoju, Pracy i Technologii z dnia 6 września 2021 r. w sprawie sposobu prowadzenia dzienników budowy, montażu i rozbiórki Dz.U. 2021 poz. 1686
16. Ustawa z dnia 21 marca 1985 r. o drogach publicznych (Dz. U. Nr 14, poz. 60 z późniejszymi zmianami).

# **SPECYFIKACJA TECHNICZNA D-01.01.01**

**Roboty przygotowawcze.  
Odtworzenie (wyznaczenie) trasy i punktów  
wysokościowych.**

**[ CPV – 45 111 200-0 ]**

## **1. WSTĘP**

### **1.1. Przedmiot ST**

Przedmiotem niniejszej Specyfikacji Technicznej są wymagania dotyczące odtworzenia (wyznaczenia) trasy i jej punktów wysokościowych dla inwestycji polegającej na budowie instalacji poboru wody powierzchniowej z istniejącego zespołu dwóch zbiorników małej retencji zlokalizowanych na terenie leśnym Lasów Państwowych Nadleśnictwa Kamienna Góra” w gminie Czarny Bór.

### **1.2. Zakres stosowania ST**

Specyfikacja Techniczna stosowana jest jako dokument przetargowy i kontraktowy przy zleceniu i realizacji robót wymienionych w punkcie 1.1.

### **1.3. Zakres robót objętych ST**

Ustalenia zawarte w niniejszej specyfikacji obejmują :

- Odtworzenie trasy i punktów wysokościowych w terenie leśnym.

### **1.4. Określenia podstawowe**

**1.4.1.** Punkty główne trasy – punkty załamania osi trasy, punkty kierunkowe oraz początkowy i końcowy punkt trasy.

**1.4.2.** Określenia podane w niniejszej ST są zgodne z obowiązującymi normami oraz Dokumentacją Projektową.

### **1.5. Ogólne wymagania dotyczące robót**

Wykonawca robót jest odpowiedzialny za jakość ich wykonania oraz za zgodność z Dokumentacją Projektową, ST i poleceniami Inżyniera. Ogólne wymagania dotyczące robót podano w ST D-M.00.00.00 "Wymagania ogólne".

W przypadkach kiedy sposób wykonania lub materiały z jakich należy wykonać przedmiot zamówienia zostały opisane za pomocą norm, ocen technicznych, specyfikacji technicznych i systemów referencji technicznych, oznacza to że dopuszczalne są rozwiązania i sposób wykonania wg. norm, specyfikacji technicznych i systemów referencji równoważnych.

## **2. MATERIAŁY.**

### **2.1. Ogólne wymagania dotyczące materiałów**

Ogólne wymagania dotyczące materiałów, ich pozyskiwania i składowania podano w ST D-M-00.00.00 „Wymagania ogólne” pkt 2.

### **2.2. Rodzaje materiałów**

Do utrwalenia punktów głównych trasy należy stosować pale drewniane z gwoździem lub prętym stalowym, słupki betonowe albo rury metalowe o długości około 0,50 metra. Pale drewniane umieszczone poza granicą robót ziemnych, w sąsiedztwie punktów załamania trasy, powinny mieć średnicę od 0,15 do 0,20 m i długość od 1,5 do 1,7 m.

Do stabilizacji pozostałych punktów należy stosować paliki drewniane średnicy od 0,05 do 0,08 m i długości około 0,30 m, a dla punktów utrwalanych w istniejącej nawierzchni bolce stalowe średnicy 5 mm i długości od 0,04 do 0,05 m.

„Świadki” powinny mieć długość około 0,50 m i przekrój prostokątny.

## **3. SPRZĘT**

### **3.1. Ogólne wymagania dotyczące sprzętu**

Ogólne wymagania dotyczące sprzętu podano w ST D-M-00.00.00 „Wymagania ogólne” pkt. 3.

### **3.2. Sprzęt pomiarowy**

Do odtworzenia sytuacyjnego trasy i punktów wysokościowych należy stosować następujący sprzęt: teodolity lub tachimetrie, niwelatory, dalmierze, tyczki, łąty, taśmy stalowe, szpilki. Sprzęt stosowany do odtworzenia trasy drogowej i jej punktów wysokościowych powinien gwarantować uzyskanie wymaganej dokładności pomiaru.

## **4. TRANSPORT**

### **4.1. Ogólne wymagania dotyczące transportu**

Ogólne wymagania dotyczące transportu podano w ST D-M-00.00.00 „Wymagania ogólne” pkt 4.

### **4.2. Transport sprzętu i materiałów**

Sprzęt i materiały do odtworzenia trasy można przewozić dowolnymi środkami transportu.

## **5. WYKONANIE ROBÓT**

### **5.1. Ogólne zasady wykonania robót**

Ogólne zasady wykonania robót podano w ST D-M-00.00.00 „Wymagania ogólne” pkt 5.

### **5.2. Zasady wykonywania robót**

Podstawowe czynności przy wykonywaniu robót obejmują:

1. roboty przygotowawcze,
2. odtworzenie trasy i punktów wysokościowych,
3. geodezyjna inwentaryzacja powykonawcza.

### 5.3. Prace przygotowawcze

Przed przystąpieniem do robót Wykonawca robót geodezyjnych powinien:

- zapoznać się z zakresem opracowania,
- przeprowadzić z Zamawiającym (Inżynierem) uzgodnienia dotyczące sposobu wykonania prac,
- zapoznać się z dokumentacją projektową,
- zebrać informacje o rodzaju i stanie osnów geodezyjnych na obszarze objętym budową drogi,
- zapoznać się z przewidywanym sposobem realizacji budowy,
- przeprowadzić wywiad szczegółowy w terenie.

#### **Uwaga**

**Bezwzględnie zobowiązuje się Wykonawcę do wytyczenia sytuacyjno-wysokościowego studni kanalizacyjnych oraz charakterystycznych punktów projektowanej instalacji.**

**Wszelkie wątpliwości należy konsultować z projektantem.**

### 5.4. Odtworzenie trasy drogi i punktów wysokościowych

#### 5.4.1. Zasady wykonywania prac pomiarowych

Prace pomiarowe powinny być wykonane zgodnie z obowiązującymi Instrukcjami i wytycznymi GUGiK [3÷10].

Wykonawca powinien przeprowadzić obliczenia i pomiary geodezyjne niezbędne do szczegółowego wytyczenia robót. Prace pomiarowe powinny być wykonane przez osoby posiadające odpowiednie kwalifikacje i uprawnienia. Wykonawca powinien natychmiast poinformować Inżyniera o wszelkich błędach wykrytych w wytyczeniu punktów głównych trasy i (lub) reperów roboczych.

Wykonawca powinien sprawdzić czy rzędne terenu określone w dokumentacji projektowej są zgodne z rzeczywistymi rzędnymi terenu. Jeżeli Wykonawca stwierdzi, że rzeczywiste rzędne terenu istotnie różnią się od rzędnych określonych w dokumentacji projektowej, to powinien powiadomić o tym Inżyniera. Ukształtowanie terenu w takim rejonie nie powinno być zmieniane przed podjęciem odpowiedniej decyzji przez Inżyniera. Wszystkie roboty dodatkowe, wynikające z różnic rzędnych terenu podanych w dokumentacji projektowej i rzędnych rzeczywistych, akceptowane przez Inżyniera, zostaną wykonane na koszt Zamawiającego. Zaniechanie powiadomienia Inżyniera oznacza, że roboty dodatkowe w takim przypadku obciążą Wykonawcę. Wszystkie roboty, które bazują na pomiarach Wykonawcy, nie mogą być rozpoczęte przed zaakceptowaniem wyników pomiarów przez Inżyniera. Punkty wierzchołkowe, punkty główne trasy i punkty pośrednie osi trasy muszą być zaopatrzone w oznaczenia określające w sposób wyraźny i jednoznaczny charakterystykę i położenie tych punktów. Forma i wzór tych oznaczeń powinny być zaakceptowane przez Inżyniera.

Wykonawca jest odpowiedzialny za zabezpieczanie wszystkich punktów pomiarowych i ich oznaczeń w czasie trwania robót. Jeżeli znaki pomiarowe zostaną zniszczone przez Wykonawcę świadomie lub wskutek zaniedbania, a ich odtworzenie jest konieczne do dalszego prowadzenia robót, to zostaną one odtworzone na koszt Wykonawcy. Wszystkie pozostałe prace pomiarowe konieczne dla prawidłowej realizacji robót należą do obowiązków Wykonawcy.

#### 5.4.2. Sprawdzenie wyznaczenia punktów głównych osi trasy i punktów wysokościowych

Punkty wierzchołkowe trasy i inne punkty główne powinny być zastabilizowane w sposób trwały, przy użyciu pali drewnianych lub słupków betonowych, a także dowiązane do punktów pomocniczych, położonych poza granicą robót ziemnych. Maksymalna odległość pomiędzy punktami głównymi na odcinkach prostych nie może przekraczać 500 m.

Wykonawca powinien założyć robocze punkty wysokościowe (repery robocze) wzdłuż osi trasy drogowej, a także przy każdym obiekcie inżynierskim. Maksymalna odległość między reperami roboczymi wzdłuż trasy drogowej w terenie płaskim powinna wynosić 500 metrów, natomiast w terenie falistym i górskim powinna być odpowiednio zmniejszona, zależnie od jego konfiguracji.

Repery robocze należy założyć poza granicami robót związanych z wykonaniem trasy drogowej i obiektów towarzyszących. Jako repery robocze można wykorzystać punkty stałe na stabilnych, istniejących budowlach wzdłuż trasy drogowej. O ile brak jest takich punktów, repery robocze należy założyć w postaci słupków betonowych lub grubych kształtowników stalowych, osadzonych w gruncie w sposób wykluczający osiadanie, w sposób zaakceptowany przez Inżyniera.

Rzędne reperów roboczych należy określać z taką dokładnością, aby średni błąd niwelacji po wyrównaniu był mniejszy od 4 mm/km, stosując niwelację podwójną w nawiązaniu do reperów państwowych. Repery robocze powinny być wyposażone w dodatkowe oznaczenia, zawierające wyraźne i jednoznaczne określenie nazwy reperu i jego rzędnej.

#### 5.4.3. Odtworzenie osi trasy

Tyczenie osi trasy należy wykonać w oparciu o dokumentację projektową oraz inne dane geodezyjne przekazane przez Zamawiającego, przy wykorzystaniu sieci poligonizacji państwowej albo innej osnowy geodezyjnej, określonej w dokumentacji projektowej.

Oś trasy powinna być wyznaczona w punktach głównych i w punktach pośrednich w odległości zależnej od charakterystyki terenu i ukształtowania trasy, lecz nie rzadziej niż co 50 metrów.

Dopuszczalne odchylenie sytuacyjne wytyczonej osi trasy w stosunku do dokumentacji projektowej nie może być większe niż 3 cm dla autostrad i dróg ekspresowych lub 5 cm dla pozostałych dróg. Rzędne niwelety punktów osi trasy należy wyznaczyć z dokładnością do 1 cm w stosunku do rzędnych niwelety określonych w dokumentacji projektowej.

Do utrwalenia osi trasy w terenie należy użyć materiałów wymienionych w pkt 2.2.

Usunięcie pali z osi trasy jest dopuszczalne tylko wówczas, gdy Wykonawca robót zastąpi je odpowiednimi palami



po obu stronach osi, umieszczonych poza granicą robót.

#### 5.4.4. Wyznaczenie przekrojów poprzecznych

Wyznaczenie przekrojów poprzecznych obejmuje wyznaczenie krawędzi nasypów i wykopów na powierzchni terenu (określenie granicy robót), zgodnie z dokumentacją projektową oraz w miejscach wymagających uzupełnienia dla poprawnego przeprowadzenia robót i w miejscach zaakceptowanych przez Inżyniera.

Do wyznaczania krawędzi nasypów i wykopów należy stosować dobrze widoczne paliki lub wiechy. Wiechy należy stosować w przypadku nasypów o wysokości przekraczającej 1 metr oraz wykopów głębszych niż 1 metr. Odległość między palikami lub wiechami należy dostosować do ukształtowania terenu oraz geometrii trasy drogowej.

Odległość ta co najmniej powinna odpowiadać odstępowi kolejnych przekrojów poprzecznych.

Profilowanie przekrojów poprzecznych musi umożliwiać wykonanie nasypów i wykopów o kształcie zgodnym z dokumentacją projektową.

#### 5.4.5. Skompletowanie dokumentacji geodezyjnej

Dokumentację geodezyjną należy skompletować zgodnie z przepisami instrukcji 0-3 z podziałem na:

- 1) akta postępowania przeznaczone dla Wykonawcy,
- 2) dokumentację techniczną przeznaczoną dla Zamawiającego,
- 3) dokumentację techniczną przeznaczoną dla ośrodka dokumentacji geodezyjnej i kartograficznej.

Sposób skompletowania dokumentacji, o której mowa w pktcie 3 oraz formę dokumentów należy uzgodnić z ośrodkiem dokumentacji. Zamawiający podaje w ST, czy dokumentację tę należy okazać Zamawiającemu do wglądu.

### 5.5. Pomiar powykonawczy odtworzonej nawierzchni drogi

#### 5.5.1. Zebranie materiałów i informacji

Wykonawca powinien zapoznać się z zakresem opracowania i uzyskać od Zamawiającego instrukcje dotyczące ewentualnych etapów wykonywania pomiarów powykonawczych.

Pomiary powykonawcze powinny być poprzedzone uzyskaniem z ośrodków dokumentacji geodezyjnej i kartograficznej informacji o rodzaju, położeniu i stanie punktów osnowy geodezyjnej (poziomej i wysokościowej) oraz o mapie zasadniczej i katastralnej.

W przypadku stwierdzenia, że w trakcie realizacji obiektu nie została wykonana bieżąca inwentaryzacja sieci uzbrojenia terenu, należy powiadomić o tym Zamawiającego.

Przy analizie zebranych materiałów i informacji należy ustalić:

- klasy i dokładności istniejących osnow geodezyjnych oraz możliwości wykorzystania ich do pomiarów powykonawczych,
- rodzaje układów współrzędnych i poziomów odniesienia,
- zakres i sposób aktualizacji dokumentów bazowych, znajdujących się w ośrodku dokumentacji o wyniku pomiaru powykonawczego.

#### 5.5.2. Prace pomiarowe i kameralne

W pierwszej fazie prac należy wykonać: ogólne rozeznanie w terenie, odszukanie punktów istniejącej osnowy geodezyjnej z ustaleniem stanu technicznego tych punktów oraz aktualizacją opisów topograficznych, zbadanie wizur pomiędzy punktami i ewentualne ich oczyszczenie, wstępne rozeznanie odnośnie konieczności uzupełnienia lub zaprojektowania osnowy poziomej III klasy oraz osnowy pomiarowej.

Następnie należy pomierzyć wznowioną lub założoną osnowę, a następnie wykonać pomiary inwentaryzacyjne, zgodnie z instrukcją G-4 GUGiK, mierząc wszystkie elementy treści mapy zasadniczej oraz treść dodatkową obejmującą: granice ustalone według stanu prawnego, kilometrów dróg, znaki drogowe, punkty referencyjne, obiekty mostowe z rzędnymi wlotu i wylotu, światłem i skrajnią, wszystkie drzewa w pasie drogowym, zabytki i pomniki przyrody, wszystkie ogrodzenia z furtkami i bramami oraz z podziałem na trwałe i nietrwałe, rowy, studnie z ich średnicami, przekroje poprzeczne dróg co 20÷50 m oraz inne elementy według wymagań Zamawiającego.

Prace obliczeniowe należy wykonać przy pomocy sprzętu komputerowego. Wniesienie pomierzonej treści na mapę zasadniczą oraz mapę katastralną należy wykonać metodą klasyczną (kartowaniem i kreśleniem ręcznym) lub przy pomocy plotera.

Wtórnik mapy zasadniczej dla Zamawiającego należy uzupełnić o elementy wymienione w drugim akapicie niniejszego punktu, tą samą techniką z jaką została wykonana mapa (numeryczną względnie analogową).

Dokumentację geodezyjną i kartograficzną należy skompletować zgodnie z przepisami instrukcji 0-3, z podziałem na: akta postępowania przeznaczone dla Wykonawcy, dokumentację techniczną przeznaczoną dla Zamawiającego i dokumentację techniczną przeznaczoną dla ośrodka dokumentacji geodezyjnej i kartograficznej. Sposób skompletowania i formę dokumentacji dla ośrodka dokumentacji należy uzgodnić z ośrodkiem oraz ustalić czy tę dokumentację należy okazać Zamawiającemu do wglądu.

#### 5.5.3. Dokumentacja dla Zamawiającego

Jeśli Zamawiający nie ustalił inaczej, to należy skompletować dla Zamawiającego następujące materiały:

- sprawozdanie techniczne,
- wtórnik mapy zasadniczej uzupełniony dodatkową treścią, którą wymieniono w punkcie 5.5.2,
- kopie wykazów współrzędnych punktów osnowy oraz wykazy współrzędnych punktów granicznych w postaci dysku i wydruku na papierze,
- kopie protokołów przekazania znaków geodezyjnych pod ochronę,
- kopie opisów topograficznych,
- kopie szkiców polowych,
- nośnik elektroniczny (dysk) z mapą numeryczną oraz wydruk ploterem tych map, jeżeli mapa realizowana jest numerycznie,
- inne materiały zgodne z wymaganiami Zamawiającego.

## 6. KONTROLA JAKOŚCI ROBÓT

### 6.1. Ogólne zasady kontroli jakości robót

Ogólne zasady kontroli jakości robót podano w ST D-M-00.00.00 „Wymagania ogólne” pkt 6.

### 6.2. Kontrola jakości prac pomiarowych

Kontrola jakości prac pomiarowych powinna obejmować:

- wewnętrzną kontrolę prowadzoną przez Wykonawcę robót geodezyjnych, która powinna zapewniać możliwość śledzenia przebiegu prac, oceniania ich jakości oraz usuwania nieprawidłowości mogących mieć wpływ na kolejne etapy robót,
- kontrolę prowadzoną przez służbę nadzoru (Inżyniera),
- przestrzeganie ogólnych zasad prac określonych w instrukcjach i wytycznych GUGiK [3÷10], zgodnie z wymaganiami podanymi w punkcie 5,
- sporządzenie przez Wykonawcę robót geodezyjnych protokołu z wewnętrznej kontroli robót.

Kontrolę należy prowadzić według ogólnych zasad określonych w instrukcjach i wytycznych GUGiK [3÷10], zgodnie z wymaganiami podanymi w punkcie 5.

## 7. OBMIAR ROBÓT

### 7.1. Ogólne zasady obmiaru robót

Ogólne zasady obmiaru robót podano w ST D-M-00.00.00 „Wymagania ogólne” pkt 7.

### 7.2. Jednostka obmiarowa

Jednostką obmiarową jest km (kilometr) odtworzonej trasy w terenie.

## 8. ODBIÓR ROBÓT

### 8.1. Ogólne zasady odbioru robót

Ogólne zasady odbioru robót podano w ST D-M-00.00.00 „Wymagania ogólne” pkt 8.

### 8.2. Sposób odbioru robót

Odbiór robót związanych z odtworzeniem trasy w terenie następuje na podstawie szkiców i dzienników pomiarów geodezyjnych lub protokołu z kontroli geodezyjnej, które Wykonawca przedkłada Inżynierowi.

## 9. PODSTAWA PŁATNOŚCI

### 9.1. Ogólne ustalenia dotyczące podstawy płatności

Ogólne wymagania dotyczące płatności podano w ST D - M.00.00.00. Płatności za 1 km (kilometr) należy przyjmować na podstawie szkiców i dzienników pomiarów geodezyjnych lub protokołu z kontroli geodezyjnej.

### 9.2. Cena jednostki obmiarowej

Cena wykonania jednostki obmiarowej robót obejmuje:

- zakup, dostarczenie i składowanie potrzebnych materiałów,
- koszt zapewnienia niezbędnych czynników produkcji,
- zakup i dostarczenie materiałów,
- sprawdzenie wyznaczenia punktów głównych osi trasy i punktów wysokościowych,
- uzupełnienie osi trasy dodatkowymi punktami,
- wyznaczenie dodatkowych punktów wysokościowych,
- wyznaczenie zjazdów i uzgodnienie ich z właścicielami nieruchomości,
- wyznaczenie przekrojów poprzecznych z ewentualnym wytyczeniem dodatkowych przekrojów,
- wyznaczenie punktów roboczego pikietażu trasy,
- ustawienie łąt z wyznaczeniem pochylenia skarp,
- zastabilizowanie punktów w sposób trwały, ochrona ich przed zniszczeniem i oznakowanie ułatwiające odszukanie i ewentualne odtworzenie,
- prace pomiarowe i kameralne przy pomiarze powykonawczym wybudowanej drogi według wymagań dokumentacji technicznej,
- koszty ośrodków geodezyjnych.

## 10. Przepisy związane.

Roboty należy wykonywać w bezpieczny sposób, ściśle w zgodzie z Polskimi Normami przenoszącymi normy europejskie (PN), normami innych państw europejskich, europejskimi ocenami technicznymi, wspólnymi specyfikacjami technicznymi.

Gdziekolwiek w dokumentach kontraktowych powołane są konkretne normy i przepisy, które spełniać mają materiały, sprzęt i inne towary oraz wykonane i zbadane roboty, będą obowiązywać postanowienia najnowszego wydania lub poprawionego wydania powołanych norm i przepisów o ile w warunkach kontraktu nie postanowiono inaczej. W przypadku gdy powołane normy i przepisy są państwowe lub odnoszą się do konkretnego kraju lub regionu, mogą być również stosowane inne odpowiednie normy zapewniające równy lub wyższy poziom wykonania niż powołane normy lub

przepisy, pod warunkiem ich sprawdzenia i pisemnego zatwierdzenia przez Inżyniera/Kierownika projektu. Różnice pomiędzy powołanymi normami a ich proponowanymi zamiennikami muszą być dokładnie opisane przez Wykonawcę i przedłożone Inżynierowi/Kierownikowi projektu do zatwierdzenia.

Dz.U. 2015 poz. 520

Obwieszczenie Marszałka Sejmu Rzeczypospolitej Polskiej z dnia 18 marca 2015 r. w sprawie ogłoszenia jednolitego tekstu ustawy – Prawo geodezyjne i kartograficzne.

Instrukcja techniczna 0-1.

Ogólne zasady wykonywania prac geodezyjnych.

Instrukcja techniczna G-3.

Geodezyjna obsługa inwestycji, GUGiK-1979.

Instrukcja techniczna G-1.

Geodezyjna osnowa pozioma, GUGiK-1978.

- Instrukcja techniczna G-2. Wysokościowa osnowa geodezyjna, GUGiK-1983.
- Instrukcja techniczna G-4. Pomiary sytuacyjne i wysokościowe, GUGiK-1979.
- Wytyczne techniczne G-3.2. Pomiary realizacyjne, GUGiK-1983.
- Wytyczne techniczne G-3.1. Osnowy realizacyjne, GUGiK-1983.
- PN-EN 206-1:2000           Beton. Część 1: Wymagania, właściwości, produkcja i zgodność.

# **SPECYFIKACJA TECHNICZNA**

## **D-01.02.04**

**Roboty przygotowawcze. Rozbiórka elementów dróg.**

**[ CPV – 45 111 200-0 ]**

## 1. WSTĘP.

### 1.1. Przedmiot SST.

Przedmiotem niniejszej Specyfikacji Technicznej są wymagania dotyczące wykonania i odbioru rozbiórki elementów dróg wykonane w ramach budowy i odtworzenia nawierzchni drogowej dla inwestycji polegającej na budowie instalacji poboru wody powierzchniowej z istniejącego zespołu dwóch zbiorników małej retencji zlokalizowanych na terenie leśnym Lasów Państwowych Nadleśnictwa Kamienna Góra" w gminie Czarny Bór.

### 1.2. Zakres stosowania SST.

Szczegółowa specyfikacja techniczna jest stosowana jako dokument przetargowy i kontraktowy przy zleceniu i realizacji robót wymienionych w punkcie 1.1.

### 1.3. Zakres robót objętych SST

Ustalenia zawarte w niniejszej specyfikacji dotyczą wykonania robót rozbiórkowych i obejmują:

- Rozebranie podbudowy z kruszywa łamanego gr. 20 cm (średnio)
- Rozebranie nawierzchni z kruszywa łamanego gr. 3 cm (średnio)
- Odwiezienie gruzu z rozbiórki na składowisko Wykonawcy z załadowaniem, wyładowaniem i utylizacją odpadów,

#### Uwaga:

- Materiały i gruz rozbiórkowy nie przewidziany do ponownego wbudowania stanowi własność Wykonawcy robót i odtransportowany będzie na jego składowisko przy zachowaniu ustaleń ustawy z dnia 14 grudnia 2012 r. o odpadach (Dz.U. 2013 poz. 21 z późn. zmianami).
- Materiały kamienne z wyjątkiem kamienia polnego stanowią własność Zamawiającego.
- Materiały kamienne oraz inne materiały przewidziane do ponownego wbudowania zostaną posortowane według asortymentów oraz rozmiarów i odtransportowane przez Wykonawcę na składowisko wskazane przez Zamawiającego wraz z protokolarnym potwierdzeniem przekazanych ilości. **Przekazywany materiał musi być obmierzony (policzony, ważony) na koszt Wykonawcy oraz pozbawiony zanieczyszczeń obcych.**
- Rozebrane elementy prefabrykowane ocenione przez Zamawiającego jako nadające się do ponownego wmontowania stanowią własność Zamawiającego i zostaną odtransportowane przez Wykonawcę na składowisko wskazane przez Zamawiającego wraz z protokolarnym potwierdzeniem przekazanych ilości,
- Materiały kamienne oraz inne materiały przewidziane do ponownego wbudowania należy rozbierać ręcznie.

### 1.4. Określenia podstawowe.

Stosowane określenia podstawowe są zgodne z obowiązującymi, odpowiednimi polskimi normami oraz z definicjami podanymi w OST D-M-00.00.00 „Wymagania ogólne” pkt 1.5.

### 1.5. Ogólne wymagania dotyczące robót.

Ogólne wymagania dotyczące robót podano w OST D-M-00.00.00 „Wymagania ogólne” pkt 1.5.

W przypadkach kiedy sposób wykonania lub materiały z jakich należy wykonać przedmiot zamówienia zostały opisane za pomocą norm, ocen technicznych, specyfikacji technicznych i systemów referencji technicznych, oznacza to że dopuszczalne są rozwiązania i sposób wykonania wg. norm, specyfikacji technicznych i systemów referencji równoważnych.

## 2. MATERIAŁY.

### 2.1. Ogólne wymagania dotyczące materiałów.

Ogólne wymagania dotyczące materiałów, ich pozyskiwania i składowania, podano w OST D-M-00.00.00 „Wymagania ogólne” pkt 2.

## 3. SPRZĘT.

### 3.1. Ogólne wymagania dotyczące sprzętu

Ogólne wymagania dotyczące sprzętu podano w OST D-M-00.00.00 „Wymagania ogólne” pkt 3.

### 3.2. Sprzęt do rozbiórki

Do wykonania robót związanych z rozbiórką elementów dróg, ogrodzeń i przepustów może być wykorzystany sprzęt podany poniżej, lub inny zaakceptowany przez Inżyniera:

- spycharki,
- ładowarki,
- żurawie samochodowe,
- samochody ciężarowe,
- zrywarki,
- młoty pneumatyczne,
- piły mechaniczne,
- frezarki nawierzchni,
- koparki.

## 4. TRANSPORT

### 4.1. Ogólne wymagania dotyczące transportu

Ogólne wymagania dotyczące transportu podano w OST D-M-00.00.00 „Wymagania ogólne” pkt 4.

### 4.2. Transport materiałów z rozbiórki

Materiał z rozbiórki można przewozić dowolnym środkiem transportu.

## 5. WYKONANIE ROBÓT

### 5.1. Ogólne zasady wykonania robót

Ogólne zasady wykonania robót podano w OST D-M-00.00.00 „Wymagania ogólne” pkt 5.

### 5.2. Wykonanie robót rozbiórkowych

Roboty rozbiórkowe elementów dróg i rurociągów obejmują usunięcie z terenu budowy wszystkich elementów wymienionych w pkt 1.3, zgodnie z dokumentacją projektową, SST lub wskazanych przez Inżyniera.

Jeśli dokumentacja projektowa nie zawiera dokumentacji inwentaryzacyjnej lub/i rozbiórkowej, Inżynier może polecić Wykonawcy sporządzenie takiej dokumentacji, w której zostanie określony przewidziany odzysk materiałów.

Roboty rozbiórkowe można wykonywać mechanicznie lub ręcznie w sposób określony w SST lub przez Inżyniera.

W przypadku usuwania warstw nawierzchni z zastosowaniem frezarek drogowych, należy spełnić warunki określone w OST D-05.03.11 „Frezowanie istniejącej nawierzchni asfaltowej.”.

W przypadku robót rozbiórkowych przepustu należy dokonać:

- odkopania przepustu,
- rozbicia elementów, których nie przewiduje się odzyskać, w sposób ręczny lub mechaniczny z ew. przecięciem prętów zbrojeniowych i ich odgięciem,
- demontażu prefabrykowanych elementów przepustów (np. rur, elementów skrzynkowych, ramowych) z uprzednim oczyszczeniem spoin i częściowym usunięciu ław, względnie ostrożnego rozebrania konstrukcji kamiennych, ceglanych, klinkierowych itp. przy założeniu ponownego ich wykorzystania,
- oczyszczenia rozebranych elementów, przewidzianych do powtórnego użycia (z zaprawy, kawałków betonu, izolacji itp.) i ich posortowania.

Wszystkie elementy możliwe do powtórnego wykorzystania powinny być usuwane bez powodowania zbędnych uszkodzeń. O ile uzyskane elementy nie stają się własnością Wykonawcy, powinien on przewieźć je na miejsce określone w SST lub wskazane przez Inżyniera.

Elementy i materiały, które zgodnie z SST stają się własnością Wykonawcy, powinny być usunięte z terenu budowy.

Doły (wykopy) powstałe po rozbiórce elementów dróg, ogrodzeń i przepustów znajdujące się w miejscach, gdzie zgodnie z dokumentacją projektową będą wykonane wykopy drogowy, powinny być tymczasowo zabezpieczone. W szczególności należy zapobiec gromadzeniu się w nich wody opadowej.

Doły w miejscach, gdzie nie przewiduje się wykonania wykopów drogowych należy wypełnić, warstwami, odpowiednim gruntem do poziomu otaczającego terenu i zagęścić zgodnie z wymaganiami określonymi w OST D-02.00.00 „Roboty ziemne”.

## 6. KONTROLA JAKOŚCI ROBÓT.

### 6.1. Ogólne zasady kontroli jakości robót

Ogólne zasady kontroli jakości robót podano w OST D-M-00.00.00 „Wymagania ogólne” pkt 6.

### 6.2. Kontrola jakości robót rozbiórkowych

Kontrola jakości robót polega na wizualnej ocenie kompletności wykonanych robót rozbiórkowych oraz sprawdzeniu stopnia uszkodzenia elementów przewidzianych do powtórnego wykorzystania.

Zagęszczenie gruntu wypełniającego ewentualne doły po usuniętych elementach nawierzchni, ogrodzeń i przepustów powinno spełniać odpowiednie wymagania określone w OST D-02.00.00 „Roboty ziemne”.

## 7. OBMIAK ROBÓT

### 7.1. Ogólne zasady obmiaru robót

Ogólne zasady obmiaru robót podano w OST D-M-00.00.00 „Wymagania ogólne” pkt 7.

### 7.2. Jednostka obmiarowa

Jednostką obmiarową robót związanych z rozbiórką elementów dróg i ogrodzeń jest:

- dla nawierzchni i podbudowy – m<sup>2</sup> (metr kwadratowy),
- dla ław betonowych, gruzu – m<sup>3</sup> (metr sześcienny),
- dla nawierzchni i chodnika - m<sup>2</sup> (metr kwadratowy),
- dla krawężnika, opornika, obrzeża, ścieków prefabrykowanych, ogrodzeń, barier i poręczy - m (metr),
- dla znaków drogowych - szt. (sztuka),

## 8. ODBIÓR ROBÓT

Ogólne zasady odbioru robót podano w OST D-M-00.00.00 „Wymagania ogólne” pkt 8.

## 9. PODSTAWA PŁATNOŚCI.

### 9.1. Ogólne ustalenia dotyczące podstawy płatności.

Ogólne ustalenia dotyczące podstawy płatności podano w OST D-M-00.00.00 „Wymagania ogólne” pkt 9.

## 9.2. Cena jednostki obmiarowej.

Cena wykonania robót obejmuje:

a) dla rozbiórki warstw nawierzchni:

- wyznaczenie powierzchni przeznaczonej do rozbiórki,
- rozkucie i zerwanie nawierzchni,
- ew. przesortowanie materiału uzyskanego z rozbiórki, w celu ponownego jej użycia, z ułożeniem na poboczu,
- załadunek i wywiezienie materiałów z rozbiórki,
- wyrównanie podłoża i uporządkowanie terenu rozbiórki;

b) dla rozbiórki krawężników, obrzeży i oporników:

- odkopanie krawężników, obrzeży i oporników wraz z wyjęciem i oczyszczeniem,
- zerwanie podsypki cementowo-piaskowej i ew. ław,
- załadunek i wywiezienie materiału z rozbiórki,
- wyrównanie podłoża i uporządkowanie terenu rozbiórki;

c) dla rozbiórki ścieku:

- odsłonięcie ścieku,
- ręczne wyjęcie elementów ściekowych wraz z oczyszczeniem,
- ew. przesortowanie materiału uzyskanego z rozbiórki, w celu ponownego jego użycia, z ułożeniem na poboczu,
- zerwanie podsypki cementowo-piaskowej,
- uzupełnienie i wyrównanie podłoża,
- załadunek i wywóz materiałów z rozbiórki,
- uporządkowanie terenu rozbiórki;

d) dla rozbiórki chodników:

- ręczne wyjęcie płyt chodnikowych, lub rozkucie i zerwanie innych materiałów chodnikowych,
- ew. przesortowanie materiału uzyskanego z rozbiórki w celu ponownego jego użycia, z ułożeniem na poboczu,
- zerwanie podsypki cementowo-piaskowej,
- załadunek i wywiezienie materiałów z rozbiórki,
- wyrównanie podłoża i uporządkowanie terenu rozbiórki;

e) dla rozbiórki ogrodzeń:

- demontaż elementów ogrodzenia,
- odkopanie i wydobycie słupków wraz z fundamentem,
- zasypanie dołów po słupkach z zagęszczeniem do uzyskania  $I_s \geq 1,00$  wg BN-77/8931-12 [9],
- ew. przesortowanie materiału uzyskanego z rozbiórki, w celu ponownego jego użycia, z ułożeniem w stosy na poboczu,
- załadunek i wywiezienie materiałów z rozbiórki,
- uporządkowanie terenu rozbiórki;

f) dla rozbiórki barier i poręczy:

- demontaż elementów bariery lub poręczy,
- odkopanie i wydobycie słupków wraz z fundamentem,
- zasypanie dołów po słupkach wraz z zagęszczeniem do uzyskania  $I_s \geq 1,00$  wg BN-77/8931-12 [9],
- załadunek i wywiezienie materiałów z rozbiórki,
- uporządkowanie terenu rozbiórki;

g) dla rozbiórki znaków drogowych:

- demontaż tablic znaków drogowych ze słupków,
- odkopanie i wydobycie słupków,
- zasypanie dołów po słupkach wraz z zagęszczeniem do uzyskania  $I_s \geq 1,00$  wg BN-77/8931-12 [9],
- załadunek i wywiezienie materiałów z rozbiórki,
- uporządkowanie terenu rozbiórki;

h) dla rozbiórki rurociągów:

- odkopanie rurociągu ław, umocnień itp.,
- ew. ustawienie rusztowań i ich późniejsze rozebranie,
- rozebranie elementów rurociągu i uzbrojenia (studnie, zasuw) ,
- sortowanie i przymywanie odzyskanych materiałów,
- załadunek i wywiezienie materiałów z rozbiórki,
- zasypanie dołów (wykopów) gruntem z zagęszczeniem do uzyskania  $I_s \geq 1,00$  wg BN-77/8931-12 [9],
- uporządkowanie terenu rozbiórki.

## 10. PRZEPISY ZWIĄZANE I NORMY.

Roboty należy wykonywać w bezpieczny sposób, ściśle w zgodzie z Polskimi Normami przenoszącymi normy europejskie (PN), normami innych państw europejskich, europejskimi ocenami technicznymi, wspólnymi specyfikacjami technicznymi.

Gdziekolwiek w dokumentach kontraktowych powołane są konkretne normy i przepisy, które spełniać mają materiały, sprzęt i inne towary oraz wykonane i zbadane roboty, będą obowiązywać postanowienia najnowszego wydania lub poprawionego wydania powołanych norm i przepisów o ile w warunkach kontraktu nie postanowiono inaczej. W przypadku gdy powołane normy i przepisy są państwowe lub odnoszą się do konkretnego kraju lub regionu, mogą być również stosowane inne odpowiednie normy zapewniające równy lub wyższy poziom wykonania niż powołane normy lub przepisy, pod warunkiem ich sprawdzenia i pisemnego zatwierdzenia przez Inżyniera/Kierownika projektu. Różnice pomiędzy powołanymi normami a ich proponowanymi zamiennikami muszą być dokładnie opisane przez Wykonawcę i przedłożone Inżynierowi/Kierownikowi projektu do zatwierdzenia.

- |                  |   |
|------------------|---|
| 1. PN-D-95017    | Surowiec drzewny. Drewno tartaczne iglaste.                                 |
| 2. PN-D-96000    | Tarcica iglasta ogólnego przeznaczenia                                      |
| 3. PN-D-96002    | Tarcica liściasta ogólnego przeznaczenia                                    |
| 4. PN-H-74219    | Rury stalowe bez szwu walcowane na gorąco ogólnego stosowania               |
| 5. PN-H-74220    | Rury stalowe bez szwu ciągnione i walcowane na zimno ogólnego przeznaczenia |
| 6. PN-H-93401    | Stal walcowana. Kątowniki równoramienne                                     |
| 7. PN-H-93402    | Kątowniki nierównoramienne stalowe walcowane na gorąco                      |
| 8. BN-87/5028-12 | Gwoździe budowlane. Gwoździe z trzpieniem gładkim, okrągłym i kwadratowym   |
| 9. BN-77/8931-12 | Oznaczenie wskaźnika zagęszczenia gruntu.                                   |



# **SPECYFIKACJA TECHNICZNA D-02.00.00**

**Roboty ziemne. Wymagania ogólne.**

**[ CPV – 45 111 200-0 ]**

## 1. WSTEP.

### 1.1 Przedmiot ST.

Przedmiotem niniejszej Specyfikacji Technicznej są wymagania dotyczące wykonania i odbioru robót przy wykonaniu wykopów w gruntach IV-V kategorii dla inwestycji polegającej na budowie instalacji poboru wody powierzchniowej z istniejącego zespołu dwóch zbiorników malej retencji zlokalizowanych na terenie leśnym Lasów Państwowych Nadleśnictwa Kamienna Góra w gminie Czarny Bór.

Woda pobierana będzie z zespołu istniejących, dwóch zbiorników połączonych ze sobą szeregowo za pomocą instalacji składającej się z :

- studni ujęciowej zlokalizowanej na dnie zbiornika dolnego,
- studni poboru wody zlokalizowanej przy skarpie zbiornika dolnego pomiędzy zbiornikiem i drogą leśną
- rurociągu doprowadzającego wodę ze studni ujęciowej do studni poboru wody o średnicy DN400 i długości ok. 38,74 mb.

### Zakres stosowania ST.

Szczegółowa specyfikacja techniczna jest stosowana jako dokument przetargowy i kontraktowy przy zleceniu i realizacji robót wymienionych w punkcie 1.1.

### 1.2 Zakres robót objętych ST.

Zakres robót objęty niniejszą specyfikacją, dotyczy prowadzenia robót ziemnych, pompowania wody z wykopu, formowania skarp i nasypów, porządkowania terenu - zgodnie z dokumentacją projektową (opis techniczny, rysunki, załączniki i przedmiar robót).

### Pełny zakres robót został opisany w p.1.3.1 specyfikacji ST-O – Wymagania Ogólne.

### 1.3 Określenia podstawowe.

Określenia podane w niniejszej ST są zgodne z obowiązującymi odpowiednimi normami i rozdziałem I ST- Wymagania Ogólne.

**Drogowa budowa ziemna** budowa wykonywana w gruncie albo z gruntu naturalnego, ewentualnie ulepszanego dodatkami, lub z gruntów antropogenicznych; zadaniem tej budowy jest zapewnienie stateczności konstrukcji drogi, odwodnienie oraz przejęcie obciążeń od środków transportowych i urządzeń inżynierskich na/i w korpusie drogowym.

**Dokop** położone poza pasem robót drogowych miejsce pozyskania gruntu do wykonania nasypu.

**Odpad budowlany** jest to materiał nieprzydatny do celów konstrukcyjnych budowlanych o ile nie jest to materiał wykorzystywany w używanej technologii, np. kruszony beton konstrukcyjny w technologii wymiany dynamicznej.

**Korpus drogowy** nasyp lub ta część wykopu, która jest ograniczona koroną drogi i skarpami rowów.

**Nasyp** budowa ziemna w obrębie pasa drogowego wykonana powyżej istniejącego poziomu terenu.

**Odkład** miejsce wbudowania lub składowania gruntów nieprzydatnych lub pozyskanych w czasie wykonywania wykopów, a nie wykorzystanych do budowy nasypów oraz innych prac związanych z budowlą drogową.

**Podłoże drogowej** strefa gruntu poniżej spodu budowli, w której właściwości gruntu budowli ziemnej mają wpływ na projektowanie, wykonanie i eksploatację budowli.

**Podłoże nawierzchni** warstwa gruntu rodzimego lub nasypowego, leżąca bezpośrednio pod konstrukcją nawierzchni, sięgająca do głębokości przemarzania, nie mniej jednak niż do głębokości 1 m od zaprojektowanej powierzchni robót ziemnych.

**Ulepszone podłoże** warstwa lub zespół warstw wykonywanych pod konstrukcją nawierzchni nawierzchni drogowej, w wypadku gdy naturalne podłoże gruntowe nie spełnia warunku nośności, mrozoodporności lub wodo-przepuszczalności.

**Roboty ziemne** termin oznaczający wszystkie czynności związane z odpajaniem, selekcjonowaniem, przemieszczaniem, profilowaniem, uzdatnianiem oraz zagęszczaniem mas ziemnych z gruntów naturalnych lub antropogenicznych.

**Ukop** położone w obrębie robót drogowych miejsce pozyskania gruntu do wykonania nasypu.

**Grunt uzdatniony** mieszanina powstająca z dodania do gruntu spoiwa hydraulicznego lub innego dodatku po to, by mógł on spełnić zamierzoną funkcję

**Grunt ulepszony** mieszanina powstająca z takiego uzdatnienia gruntu, które poprawia jego bezpośrednie osiągi poprzez, przykładowo, zmniejszenie wilgotności, i/lub poprawę nośności, i/lub zmniejszenie plastyczności,

**Grunt stabilizowany** mieszanina powstająca z takiego uzdatnienia gruntu, które znacząco poprawia, zazwyczaj w średnim czy dłuższym czasie, jego własności mechaniczne i stabilność, szczególnie w odniesieniu do oddziaływania wody i mrozu.

**Grunt wzmocniony** warstwa gruntu rodzimego lub wymienionego ulepszanego przez działanie mechaniczne (dynamiczne lub statyczne), chemiczne lub wykonanie elementów wzmocniających w celu poprawienia jego stateczności, zmniejszenia osiadań lub zwiększenia nośności.

**Technologie hybrydowe** połączenie dwóch lub więcej metod, których końcowy efekt wzmocnienia jest większy niż suma pojedynczo zastosowanych metod – efekt synergii.

**Zagęszczanie głębokie** zagęszczanie podłoża metodami dynamicznymi pozwalającymi na poprawę parametrów mechanicznych podłoża poniżej głębokości 5 m lub poniżej głębokości, na której klasyczne metody zagęszczania dynamicznego (konsolidacja dynamiczna, wymiana dynamiczna) nie są efektywne.

**Wykop** element drogowej budowlı ziemnej wykonany w obrębie pasa drogowego, w postaci odpowiednio ukształtowanej przestrzeni powstałej w wyniku usunięcia z niej gruntu.

**Wysiewki kamienne** materiały otrzymywane w pierwszej fazie przesiewania i kruszenia urobku w kamieniołomach zawierające niekontrolowane ilości materiałów ilastych i kamiennych.

**Ziemia urodzajna** warstwa gruntu o właściwościach zapewniających prawidłowy rozwój roślinom.

**Ekspertyza geotechniczna** dokumentacja z bieżących badań podłoża gruntowego, wykonywana w trakcie realizacji poszczególnego zadania zawierająca wnioski i obserwacje wynikające z badań, wykonywana przez osoby posiadające doświadczenie w ustalaniu geotechnicznych warunków posadowienia.

**Głębokość wykopu** - odległość między terenem a osią koryta gruntowego w wykopie, mierzona w kierunku pionowym.

**Wykop płytki** - wykop, którego głębokość jest mniejsza niż 1 m.

**Wykop średni** - wykop, którego głębokość jest zawarta w granicach od 1 do 3 m.

**Wykop głęboki** - wykop o głębokości przekraczającej 3 m.

**Korpus drogowy** – nasyp lub ta część wykopu, która jest ograniczona koroną drogi i skarpami rowów.

**Podłoże nawierzchni** - grunt rodzimy lub nasypowy leżący bezpośrednio pod konstrukcją nawierzchni do głębokości przemarzania, nie mniej jednak niż do głębokości 1m od zaprojektowanej powierzchni robót ziemnych.

**Podłoże budowlı ziemnej (nasypu i wykopu)** – strefa gruntu rodzimego poniżej spodu budowlı, w której właściwości gruntu mają wpływ na projektowanie, wykonanie i eksploatację budowlı.

Określenia podane w niniejszej ST są zgodne z obowiązującymi normami i Specyfikacją Techniczną D-M.00.00.00.

#### 1.4 . Symbole.

$d_{15}$  – średnica oczek sita, przez które przechodzi 15% masy gruntu, [mm]

$d_{85}$  – średnica oczek sita, przez które przechodzi 85% masy gruntu, [mm]

$D$  – średnica płyty badawczej, [mm]

$D_{15}$  – średnica oczek sita, przez które przechodzi 15% masy materiału gruboziarnistego warstwy oddzielającej (filtrującej), [mm]

$h_z$  – głębokość przemarzania gruntu, [m]

$H_{kb}$  – kapilarność bierna, [m]

$I_{om}$  – zawartość części organicznych w gruncie, [%]

$I_s$  – wskaźnik zagęszczenia gruntu

$I_d$  – stopień zagęszczenia,

$K_{10}$  – współczynnik filtracji gruntu, [m/s]

$U$  – wskaźnik różnoziarnistości gruntu

$w$  – wilgotność gruntu, [%]

$w_L$  – granica płynności, [%]

$w_{opt}$  – wilgotność optymalna gruntu, [%]

$CBR$  – wskaźnik nośności gruntu, [%]

$SE$  – wskaźnik piaskowy,

$\rho_d$  – gęstość objętościowa szkieletu gruntu, [g/cm<sup>3</sup>]

$\rho_d$  – gęstość objętościowa szkieletu gruntu, [g/cm<sup>3</sup>]

$\varnothing$  - kąt tarcia wewnętrznej[°]

$\gamma$  – ciężar objętościowy szkieletu gruntowego, [Mg/m<sup>3</sup>]

$\rho_{dmax}$  – maksymalna gęstość objętościowa szkieletu gruntu zagęszczonego, [g/cm<sup>3</sup>]

$E_2$  – wtórny moduł odkształcenia wyznaczony w badaniu płytą wg EC7 [MPa]

$E_1$  – pierwotny moduł odkształcenia wyznaczony w badaniu płytą wg EC7[MPa]

$I_0$  – wskaźnik odkształcenia charakteryzujący stan zagęszczenia gruntu.

#### 1.5 Wymagania ogólne.

W przypadkach kiedy sposób wykonania lub materiały z jakich należy wykonać przedmiot zamówienia zostały opisane za pomocą norm, ocen technicznych, specyfikacji technicznych i systemów referencji technicznych, oznacza to że dopuszczalne są rozwiązania i sposób wykonania wg. norm, specyfikacji technicznych i systemów referencji równoważnych.

#### 2. Materiały.

Materiał występujący w podłożu wykopu jest gruntem rodzimym, który będzie stanowił podłoże nawierzchni. Zgodnie z katalogiem typowych konstrukcji nawierzchni podatnych i półsztywnych powinien charakteryzować się grupą nośności  $G_1$ . Gdy podłoże nawierzchni zaklasyfikowano do innej grupy nośności, należy podłoże doprowadzić do grupy nośności  $G_1$  zgodnie z dokumentacją projektową i STWiORB.

#### 3. SPRZĘT.

Uwagi ogólne

Wykonawca powinien używać następującego sprzętu:

do odspajania gruntu: koparki, ładowarki, zrywarki, młoty pneumatyczne lub mechaniczne,

do jednoczesnego odspajania i przemieszczania gruntu: zgarniarki, spycharki, równiarki,

a. do zagęszczania: walce stalowe i ogumione, statyczne, wibracyjne i oscylacyjne, płyty wibracyjne, ubijaki,

b. sprzęt do układania geosyntetyków zalecany przez producenta,

c. sprzęt do uzdatniania gruntu (rozsypywacze, recyklery, mieszalniki).

Wykonawca jest zobowiązany do używania jedynie takiego sprzętu, który jest odpowiedni dla stosowanych materiałów i który nie spowoduje niekorzystnego wpływu na właściwości gruntu, zarówno przed, w trakcie jak i po operacjach odspajania, transportu, wbudowania i zagęszczania.

Tabela 3. Orientacyjne dane przy doborze sprzętu zagęszczającego

Rodzaje urządzeń zagęszczających	Rodzaje gruntu						Uwagi o Przydatności maszyn
	niepoiste: piaski, żwiry, pospółki		spoisłe: pyły gliny, łył		gruboziarniste i kamieniste		
	grubość warstwy [m]	liczba przejazdów n <sup>***</sup>	grubość warstwy [m]	liczba przejazdów n <sup>***</sup>	grubość warstwy [m]	liczba przejazdów n <sup>***</sup>	
Walce statyczne gładkie *	0,1 do 0,2	4 do 8	0,1 do 0,2	4 do 8	0,2 do 0,3	4 do 8	1)
Walce statyczne okółkowane *	-	-	0,2 do 0,3	8 do 12	0,2 do 0,3	8 do 12	2)
Walce statyczne opornione *	0,2 do 0,5	6 do 8	0,2 do 0,4	6 do 10	-	-	3)
Walce wibracyjne gładkie **	0,4 do 0,7	4 do 8	0,2 do 0,4	3 do 4	0,3 do 0,6	3 do 5	4)
Walce wibracyjne okółkowane **	0,3 do 0,6	3 do 6	0,2 do 0,4	6 do 10	0,2 do 0,4	6 do 10	5)
Zagęszczarki wibracyjne **	0,3 do 0,5	4 do 8	-	-	0,2 do 0,5	4 do 8	6)
Ubijaki użytkoszczędzające	0,2 do 0,4	2 do 4	0,1 do 0,3	3 do 5	0,2 do 0,4	3 do 4	6)
Ubijaki o masie od 1 do 10 Mg zmasowane z wysokości od 5 do 10 m	1,0 do 3,0	4 do 10 uderzeń w punkt	1,0 do 4,0	3 do 8 uderzeń w punkt	1,0 do 5,0	3 do 6 uderzeń w punkt	

\*) Walce statyczne są mało przydatne w gruntach kamienistych.

\*\*\*) Wibracyjne należy zagęszczać warstwy grubości  $\geq 15$  cm, silniejsze warstwy należy zagęszczać statycznie.

\*\*\*\*) Wartości orientacyjne, właściwe należy ustalić na odcinku doświadczalnym.

Uwagi:

- 1) Do zagęszczania górnych warstw podłoża. Zalecane do codziennego wygładzania (przywałowania) gruntów spoistych w miejscu pobrania i w nasypie.
- 2) Nie nadają się do gruntów nawodnionych.
- 3) Mało przydatne w gruntach spoistych
- 4) Do gruntów spoistych przydatne są walce średnie i ciężkie, do gruntów kamienistych - walce bardzo ciężkie.
- 5) Zalecane do piasków pylistych i gliniastych, pospółek gliniastych i glin piaszczystych.
- 6) Zalecane do nasypów wąskich przekopów

#### 4. TRANSPORT. PRZENOSZENIE I SKŁADOWANIE.

1. Wykonawca powinien używać następujących środków transportu:

- a. samochody samowyładowcze,
- b. wozidła – tylko poruszające się w obrębie budowy,
- c. zgarniarki i spycharki,
- d. samochody skrzyniowe do przewozu geosyntetyków i innych materiałów.

e. ziemiowozy

2. Dobór środków transportowych oraz metod transportu powinien być dostosowany do kategorii gruntu, jego objętości, technologii odspajania i załadunku oraz odległości transportu. Wybór środków transportu należy do Wykonawcy.

3. Transport materiałów na nasypy lub inne miejsca ich wbudowania, powinien odbywać się jedynie wtedy, gdy w miejscu przeznaczenia pracuje odpowiedni sprzęt do rozścielania i zagęszczania umożliwiający Inżynierowi sprawowanie odpowiedniego nadzoru nad robotami.

4. Materiały transportowane luzem należy przewozić pojazdami przystosowanymi do bezkurzowego przewozu, bez strat i segregacji w jego trakcie.

## **5. WYKONANIE ROBÓT.**

### **5.1 Warunki ogólne.**

Ochrona warstwy odcinającej i podłoża przed działaniem czynników atmosferycznych i ruchem budowlanym.

#### **1. Składowanie materiałów**

a. Wykonawca powinien we własnym zakresie przygotować i zapewnić oddzielne składowanie materiałów przydatnych oraz materiałów nieprzydatnych przewidzianych do uzdatnienia.

b. Wykonawca nie może pogorszyć stateczności wykopów i nasypów oraz warunków środowiskowych terenu na skutek zastosowanej przez siebie metody składowania materiałów, użycia sprzętu lub lokalizacji tymczasowych budynków lub budowli.

c. W przypadku, gdy Wykonawca tymczasowo składowa materiał przydatny lub ziemię urodzajną, jest zobowiązany chronić je przed negatywnym wpływem czynników atmosferycznych w celu uniknięcia ich degradacji.

#### **2. Ziemia urodzajna**

a. Należy unikać ruchu pojazdów po ziemi urodzajnej przed jej zdjęciem lub gdy jest ona składowana.

b. Ziemię urodzajną należy zdjąć ze wszystkich miejsc wykopów i wszystkich miejsc, na których przewiduje się ułożenie nasypów lub innych powierzchni zasypywanych aż do głębokości wskazanej w dokumentacji projektowej lub zgodnie z poleceniami Inżyniera. Ziemia urodzajna nie powinna być mieszana z materiałem z leżącego poniżej podłoża.

c. Wszędzie gdzie jest to możliwe, ziemię urodzajną należy użyć (zagospodarować) niezwłocznie po zdjęciu, a w przeciwnym wypadku należy ją składować w przyłazach o wysokości nie przekraczającej 2 m.

#### **3. Odwodnienie**

a. Należy zapewnić szybkie usunięcie wody opadowej gromadzącej się na terenie robót ziemnych lub przedostającej się na ten obszar z dowolnego innego źródła,

b. Stosując odpowiednie metody obniżyć poziom wody w wykopie i utrzymywać go na poziomie umożliwiającym wzniesienie korpusu drogowego.

#### **4. Zasady wykorzystania materiałów**

a. Z terenu budowy nie należy wywozić gruntów przydatnych, uzyskanych przy wykonywaniu wykopów lub materiałów przeznaczonych do uzdatnienia, poza materiałami stanowiącymi nadmiar mas ziemnych określony w dokumentacji projektowej. Materiały nieprzydatne czasowo z powodu zamarznięcia lub przemoczenia, należy pozostawić na terenie budowy do czasu kiedy staną się przydatne, chyba że Inżynier wyrazi zgodę na ich wcześniejsze wywiezienie i zastąpienie materiałami przydatnymi.

b. W przypadku, gdy w trakcie prowadzenia wykopu zostanie stwierdzone występowanie warstw gruntów przydatnych razem z gruntami nieprzydatnymi, Wykonawca powinien, o ile nie uzgodniono inaczej z Inżynierem, wykonywać wykop w taki sposób, aby materiał przydatny, przeznaczony do wbudowania był odspajany oddzielnie, bez zanieczyszczenia go materiałem nieprzydatnym.

#### **5. Materiały niebezpieczne**

a. W przypadku odkrycia w trakcie robót materiałów niebezpiecznych, Wykonawca powinien niezwłocznie powiadomić Inżyniera. Wykonawca powinien zastosować wszelkie zadysponowane przez Inżyniera niezbędne środki, w celu bezpiecznego wydobywania i usunięcia niebezpiecznych materiałów w uzgodnieniu z właściwymi służbami ratowniczymi i organami ochrony środowiska.

#### **6. Stanowiska archeologiczne.**

a. W przypadku odkrycia w trakcie robót stanowisk archeologicznych, Wykonawca powinien niezwłocznie powiadomić Inżyniera. Wykonawca powinien zastosować wszelkie zadysponowane przez Inżyniera niezbędne środki, w celu zabezpieczenia takich stanowisk przed dostępem osób postronnych.

#### **5.1. Zasady prowadzenia robót.**

Sposób wykonania skarp wykopu powinien gwarantować ich stateczność w całym okresie prowadzenia robót, a naprawa uszkodzeń, wynikających z nieprawidłowego ukształtowania skarp wykopu, ich podcięcia lub innych odstępstw od dokumentacji projektowej obciąża Wykonawcę.

Wykonawca powinien wykonywać wykopy w taki sposób, aby grunty o różnym stopniu przydatności do budowy nasypów były odspajane oddzielnie, w sposób uniemożliwiający ich wymieszanie. Odstępstwo od powyższego wymagania, uzasadnione skomplikowanym układem warstw geotechnicznych, wymaga zgody Inżyniera.

Odspojone grunty przydatne tj. piasek drobny i średni do wykonania nasypów powinny być bezpośrednio wbudowane w nasyp lub przewiezione na odkład. Natomiast wszystkie inne należy przetransportować na odkład. O ile Inżynier dopuści czasowe składowanie odspojonych gruntów, należy je odpowiednio zabezpieczyć przed nadmiernym zawilgoceniem.

## 5.2. Warunki ogólne

Wykonywanie wykopów może nastąpić po wykonaniu robót przygotowawczych zgodnie ze Specyfikacją Techniczną Wykonania i Odbioru Robót Budowlanych D.01.02.02 po wyrażeniu zgody przez Inżyniera.

Oznakowanie robót prowadzonych w pasie drogowym należy wykonać zgodnie z Projektem organizacji ruchu na czas budowy.

## 5.3. Wykonanie wykopów

### 5.4.1 Wymagania odnośnie dokładności wykonania wykopów

Odchylenie osi korpusu ziemnego, w wykopie lub nasypie, od osi projektowanej nie powinny być większe niż  $\pm 5$  cm.

Wartości dopuszczalnych odchyłeń rzędnych robót ziemnych w stosunku do rzędnych projektowych: -2 cm, +0 cm.

Szerokość górnej powierzchni korpusu nie może różnić się od szerokości projektowanej o więcej niż  $\pm 5$  cm, a krawędzie korony drogi nie powinny mieć wyraźnych załamań w planie.

Pochylenie skarp nie powinno różnić się od projektowanego o więcej niż 10% jego wartości wyrażonej tangensem kąta. Maksymalne nierówności na powierzchni skarp nie powinny przekraczać  $\pm 10$  cm przy pomiarze łałą 3-metrową, albo powinny być spełnione inne wymagania dotyczące nierówności, wynikające ze sposobu umocnienia powierzchni skarpy.

Szerokość rowów nie powinna różnić się od projektowanych więcej niż o 5 cm. Głębokość dna rowów nie może dawać różnic, w stosunku do rzędnych projektowanych, większych niż -3 cm lub +1 cm. Spadek dna rowów powinien być zgodny z zaprojektowanym z dokładnością do 0.05%.

## 5.5 Odwodnienie pasa robót ziemnych.

Niezależnie od budowy urządzeń, stanowiących elementy systemów odwadniających, ujętych w dokumentacji projektowej, Wykonawca powinien, o ile wymagają tego warunki terenowe, wykonać urządzenia, które zapewnią odprowadzenie wód gruntowych i opadowych poza obszar robót ziemnych tak, aby zabezpieczyć grunty przed przewilgoceniem i nawodnieniem. Wykonawca ma obowiązek takiego wykonywania wykopów i nasypów, aby powierzchniom gruntu nadawać w całym okresie trwania robót spadki, zapewniające prawidłowe odwodnienie.

Jeżeli, wskutek zaniedbania Wykonawcy, grunty ulegną nawodnieniu, które spowoduje ich długotrwałą nieprzydatność, Wykonawca ma obowiązek usunięcia tych gruntów i zastąpienia ich gruntami przydatnymi na własny koszt bez jakichkolwiek dodatkowych opłat ze strony Zamawiającego za te czynności, jak również za dowieziony grunt.

Odprowadzenie wód do istniejących zbiorników naturalnych i urządzeń odwadniających musi być poprzedzone uzgodnieniem z odpowiednimi instytucjami.

## 5.6 Odwodnienie wykopów.

Technologia wykonania wykopu musi umożliwiać jego prawidłowe odwodnienie w całym okresie trwania robót ziemnych. Wykonanie wykopów powinno postępować w kierunku podnoszenia się niwelety.

W czasie robót ziemnych należy zachować odpowiedni spadek podłużny i nadać przekrojom poprzecznym spadki, umożliwiające szybki odpływ wód z wykopu. O ile w dokumentacji projektowej nie zawarto innego wymagania, spadek poprzeczny nie powinien być mniejszy niż 4% w przypadku gruntów spoistych i nie mniejszy niż 2% w przypadku gruntów niespoistych. Należy uwzględnić ewentualny wpływ kolejności i sposobu odpajania gruntów oraz terminów wykonywania innych robót na spełnienie wymagań dotyczących prawidłowego odwodnienia wykopu w czasie postępu robót ziemnych.

Źródła wody, odsłonięte przy wykonywaniu wykopów, należy ująć w rowy i/lub dreny. Wody opadowe i gruntowe należy odprowadzić poza teren pasa robót ziemnych.

## 5.7 Wymagania dotyczące zagęszczenia i nośności w wykopach.

### A. Wskaźnik zagęszczenia $I_s$

Zagęszczenie gruntu w wykopach i miejscach zerowych robót ziemnych powinno spełniać wymagania, dotyczące minimalnej wartości wskaźnika zagęszczenia ( $I_s$ ), podanego w tablicy 1.

Tablica 1. Minimalne wartości wskaźnika zagęszczenia w wykopach i miejscach zerowych robót ziemnych (podłoże)

Strefa korpusu	Minimalna wartość $I_s$ dla drogi
	KR3-KR6
Górna warstwa o grubości 20 cm	1,03
Na głębokości od 20 do 50 cm od powierzchni robót ziemnych	1,00

Jeżeli grunty rodzime w wykopach i miejscach zerowych nie spełniają wymaganego wskaźnika zagęszczenia, to przed ułożeniem konstrukcji nawierzchni należy je dogęścić do wartości  $I_s$ , podanych w tablicy 1.

Inżynier, na wniosek Wykonawcy, może je obniżyć do wartości 0,97 ale wyłącznie pod dodatkowymi warstwami podłoża projektowanymi zgodnie z pkt. 5.2 zał 4 warunków tdp – zgodnie z zapisami punktu 2.10.1 PN-S-02205

Wilgotność gruntu w czasie jego zagęszczania powinna być zbliżona do optymalnej. Wilgotność optymalną gruntu i jego gęstość, należy określić laboratoryjnie wg PN-B-04481:1988 „Grunty budowlane. Badanie próbek gruntu”.

Wilgotność gruntu w czasie zagęszczania powinna być równa wilgotności optymalnej z tolerancją:

-W gruntach niespoistych  $\pm 2\%$

-W gruntach mało i średnio spoistych +0%, -2%

W przypadku przewilgocenia, grunt należy doprowadzić do wilgotności optymalnej przez zastosowanie spoiw hydraulicznych lub wapna.

#### B. Wtórny moduł odkształcenia ( $E_2$ )

Stosunek modułów wtórnego do pierwotnego  $E_2/E_1 \leq 2,2$  dla gruntów sypkich i  $E_2/E_1 \leq 2,0$  dla gruntów spoistych. Wtórny moduł odkształcenia ( $E_2$ ) należy oznaczyć przy wtórnym (drugim) obciążeniu płytą o średnicy  $\geq 30$  cm zgodnie z załącznikiem normy PN-S-02205. Badanie należy przeprowadzić w zakresie od 0,00 do 0,25 MPa. Wartość modułu  $E_2$  należy wyznaczyć dla przyrostu obciążenia od 0,05 MPa do 0,15 MPa wg wzoru:

$$E_2 = \frac{3 \Delta p}{4 \Delta s} D$$

w którym:

D – średnica płyty, mm;

$\Delta p$  – przyrost obciążenia, MPa;

$\Delta s$  – przyrost odkształcenia, mm.

Liczba badań wskaźnika zagęszczenia  $I_s$  lub modułu wtórnego odkształcenia  $E_2$  powinna być zgodna z normą PN-S-02205 „Drogi samochodowe. Roboty ziemne. Wymagania i badania” i powinna wynosić dla podłoża w wykopach – nie mniej niż 2 pomiary w przekroju poprzecznym (w zależności od szerokości korony robót ziemnych), co 50 m lub zgodnie z tabelą 6.2 pkt. 8. Badanie sprawdzające laboratorium Inżyniera co najmniej raz na co piąte badanie Wykonawcy. Jeżeli grunty rodzime w podłożu wykonanego wykopu nie mają wymaganych wartości wskaźnika zagęszczenia  $I_s$  lub wtórnego modułu odkształcenia  $E_2$ , to przed ułożeniem konstrukcji nawierzchni, podłoże należy dogęścić.

#### 5.8. Ruch budowlany

Nie należy dopuszczać ruchu budowlanego po dnie wykopu o ile grubość warstwy gruntu (nadkładu) powyżej rzędnych robót ziemnych jest mniejsza niż 0,3 m.

Z chwilą przystąpienia do ostatecznego profilowania dna wykopu dopuszcza się po nim jedynie ruch maszyn wykonujących tę czynność budowlaną. Może odbywać się jedynie sporadyczny ruch pojazdów, które nie spowodują uszkodzeń powierzchni korpusu.

Naprawa uszkodzeń powierzchni robót ziemnych, wynikających z niedotrzymania podanych powyżej warunków obciąża Wykonawcę robót ziemnych.

#### 5.9 Nadzór archeologiczny

Wykonawca na własny koszt zobowiązany jest zapewnić stały nadzór archeologiczny nad pracami ziemnymi, związanymi z realizacją inwestycji. Zapewnienie stałego nadzoru archeologicznego umożliwi obserwację przez archeologa odsłanianych warstw, ich właściwą dokumentację czyli sporządzenie zdjęć fotograficznych i wykonanie planów. Zapewni także wydobycie we właściwy sposób znajdujących się w ziemi przedmiotów będących zabytkami archeologicznymi, ich zabezpieczenie i konserwację oraz przekazanie tych zabytków do muzeum.

### 6. Kontrola jakości robót.

#### 6.1 Ogólne zasady kontroli jakości robót

Ogólne zasady kontroli jakości robót podano w STWiORB D-M.00.00.00. "Wymagania ogólne".

#### 6.2 Sprawdzenie odwodnienia wykopów.

Sprawdzenie odwodnienia korpusu ziemnego polega na kontroli zgodności z wymaganiami specyfikacji określonymi w punkcie 5 oraz z dokumentacją projektową.

Szczególne uwagi należy zwrócić na:

- właściwe ujęcie i odprowadzenie wód opadowych,
- właściwe ujęcie i odprowadzenie wsięków wodnych.

#### 6.3 Sprawdzenie wykonania wykopów.

Po wykonaniu wykopów należy sprawdzić, czy pod względem kształtu, zagęszczenia i wykończenia odpowiada on wymaganiom wg punktu 5.3. oraz czy dokładność wykonania nie przekracza tolerancji podanych w STWiORB lub odpowiednich normach.

W czasie kontroli szczególną uwagę należy zwrócić na:

- a) sposób odpajania gruntów nie pogarszający ich właściwości,
- b) zapewnienie stateczności skarp,
- c) odwodnienie wykopów w czasie wykonywania robót i po ich zakończeniu,
- d) dokładność wykonania wykopów (usytuowanie i wykończenie),
- e) zagęszczenie górnej strefy korpusu w wykopie według wymagań określonych w p. 5.6.

#### 6.4. Częstotliwość oraz zakres badań i pomiarów.

Lp.	Badana cecha	Minimalna częstotliwość badań i pomiarów
1	Pomiar szerokości korpusu ziemnego	Pomiar taśmą w odstępach co 50 m na prostych, w punktach głównych oraz w miejscach, które budzą wątpliwości
2	Pomiar rzędnych powierzchni korpusu ziemnego	Rzędne w osi podłużnej jezdni i krawędzi jezdni co 10 m niwelatorem

3	Pomiar spadku podłużnego powierzchni korpusu lub dna rowu	Pomiar niwelatorem rzędnych w odstępach co 50m oraz w punktach wątpliwych
4	Badanie zagęszczenia gruntu i nośności	Wskaźnik zagęszczenia określać dla górnej strefy korpusu (warstwy o grubości 20 cm i na głębokości od 20 do 50 cm od powierzchni robót ziemnych), lecz nie rzadziej niż raz na każde 500 m <sup>2</sup>

## 7. Obmiar robót.

### 7.1 Ogólne zasady obmiaru robót

Ogólne zasady obmiaru robót podano w STWiORB D-M.00.00.00. "Wymagania ogólne".

### 7.2 Jednostka obmiarowa

Jednostką obmiaru jest m<sup>3</sup> wykonanego wykopu na podstawie Dokumentacji Projektowej i pomiaru w terenie. W/w jednostka uwzględnia elementy składowe robót obmierzone według innych jednostek.

## 8. Odbiór robót

### 8.1 Ogólne zasady odbioru robót

Ogólne zasady odbioru robót podano w STWiORB D-M.00.00.00. "Wymagania ogólne".

Roboty ziemne uznaje się za wykonane zgodnie z dokumentacją projektową, STWiORB i wymaganiami Inżyniera, jeżeli wszystkie pomiary i badania z zachowaniem tolerancji wg pkt 6 dały wyniki pozytywne.

## 9. Podstawa płatności

### 9.1 Ogólne ustalenia dotyczące podstawy płatności

Ogólne ustalenia dotyczące płatności podano w STWiORB D-M.00.00.00. „Wymagania ogólne”.

Płatność za m<sup>3</sup> wykonanego wykopu należy przyjmować zgodnie z obmiarem i oceną jakości robót w oparciu o wyniki pomiarów i badań laboratoryjnych.

### 9.2 Cena jednostki obmiarowej

Cena wykonania 1 m<sup>3</sup> robót obejmuje:

- prace pomiarowe, przygotowawcze i pomocnicze,
- oznakowanie robót prowadzonych w pasie drogowym,
- ręczne wykonanie wykopów w miejscach występowania sieci uzbrojenia,
- mechaniczne wykonanie wykopów,
- transport urobku na odkład, obejmujący: odspojenie, przemieszczenie, załadunek, przewiezienie i wyładunek,
- przerzut poprzeczny gruntu,
- odwodnienie wykopów na czas ich wykonania,
- osuszenie gruntu do wilgotności optymalnej poprzez zastosowanie spoiw hydraulicznych lub wapna
- zakup i transport spoiw hydraulicznych lub wapna do osuszenia gruntu,
- zakup i dostarczenie wszystkich niezbędnych składników produkcji,
- plantowanie powierzchni skarp wykopu, dna rowu i korony wykopu
- profilowanie dna wykopu, rowów i skarp,
- zagęszczenie powierzchni wykopu,
- rozplantowanie urobku na odkładzie,
- wykonanie, utrzymanie i rozebranie tymczasowych dróg dojazdowych,
- nabycie i dostarczenie oraz odwiezienie materiałów niezbędnych do wykonania robót,
- przeprowadzenie pomiarów i badań laboratoryjnych, wymaganych w STWiORB,
- wykonanie nadzoru archeologicznego
- wykonanie dokumentacji archeologicznej (zdjęć fotograficznych i planów)
- uporządkowanie miejsc prowadzonych robót,

## 10. Przepisy związane.

Roboty należy wykonywać w bezpieczny sposób, ściśle w zgodzie z Polskimi Normami przenoszącymi normy europejskie (PN), normami innych państw europejskich, europejskimi ocenami technicznymi, wspólnymi specyfikacjami technicznymi.

Gdziekolwiek w dokumentach kontraktowych powołane są konkretne normy i przepisy, które spełniać mają materiały, sprzęt i inne towary oraz wykonane i zbadane roboty, będą obowiązywać postanowienia najnowszego wydania lub poprawionego wydania powołanych norm i przepisów o ile w warunkach kontraktu nie postanowiono inaczej. W przypadku gdy powołane normy i przepisy są państwowe lub odnoszą się do konkretnego kraju lub regionu, mogą być również stosowane inne odpowiednie normy zapewniające równy lub wyższy poziom wykonania niż powołane normy lub

przepisy, pod warunkiem ich sprawdzenia i pisemnego zatwierdzenia przez Inżyniera/Kierownika projektu. Różnice pomiędzy powołanymi normami a ich proponowanymi zamiennikami muszą być dokładnie opisane przez Wykonawcę i przedłożone Inżynierowi/Kierownikowi projektu do zatwierdzenia.

PN-B-04481 Grunty budowlane. Badania próbek gruntu.

PN-B-02480 Grunty budowlane. Określenia. Symbole. Podział i opis gruntów.



PN-B-04493 Grunty budowlane. Oznaczenie kapilarności biernej.  
BN-77/8931-12 Oznaczenie wskaźnika zagęszczenia gruntu.  
PN-S-02205 Drogi samochodowe. Roboty ziemne. Wymagania i badania.  
BN-64/8931-01 Drogi samochodowe. Oznaczenie wskaźnika piaskowego.

Wykonanie i odbiór robót ziemnych dla dróg szybkiego ruchu, IBMiM, Warszawa 1978  
Dz.U. Nr 43 – Rozporządzenie MTiGM z dn. 02.03.1999 w sprawie warunków technicznych, jakim powinny odpowiadać drogi publiczne i ich usytuowanie – zwane warunkami tdp.  
Instrukcja badań podłoża gruntowego budowli drogowych i mostowych, GDDP, Warszawa 1998.  
Katalog typowych konstrukcji nawierzchni podatnych i półsztywnych, IBDiM, Warszawa 1997  
Wytyczne wzmocnienia podłoża gruntowego w budownictwie drogowym, IBDiM, Warszawa 2002.

# **SPECYFIKACJA TECHNICZNA**

## **D-02.01.01**

**Roboty ziemne. Wykonanie wykopów.**

**[ CPV – 45 111 200-0 ]**

## **1. WSTĘP.**

### **1.1 Przedmiot Specyfikacji Technicznej.**

Przedmiotem niniejszej Specyfikacji Technicznej są wymagania dotyczące wykonania i odbioru robót przy wykonaniu wykopów w gruntach IV-V kategorii dla inwestycji polegającej na budowie instalacji poboru wody powierzchniowej z istniejącego zespołu dwóch zbiorników małej retencji zlokalizowanych na terenie leśnym Lasów Państwowych Nadleśnictwa Kamienna Góra” w gminie Czarny Bór.

Projektowana instalacja zlokalizowana jest w obszarze administracyjnym gminy Czarny Bór, w obr. 0002 dz. 46 i 784.

### **1.2 Zakres stosowania ST.**

Ogólna specyfikacja techniczna stanowi podstawę opracowania szczegółowej specyfikacji technicznej stosowanej jako dokument przetargowy i kontraktowy przy zleceniu i realizacji robót .

Specyfikacja Techniczna powinna być stosowana jako dokument przetargowy i kontraktowy. Stanowi uzupełnienie projektu technicznego. Zawiera zbiór wymagań określających standard i jakość wykonania robót budowlanych, właściwości wyrobów i materiałów budowlanych oraz sposób oceny wykonania robót budowlanych.

### **1.3 Wymagania ogólne.**

W przypadkach kiedy sposób wykonania lub materiały z jakich należy wykonać przedmiot zamówienia zostały opisane za pomocą norm, ocen technicznych, specyfikacji technicznych i systemów referencji technicznych, oznacza to że dopuszczalne są rozwiązania i sposób wykonania wg. norm, specyfikacji technicznych i systemów referencji równoważnych.

## **2. MATERIAŁY.**

### **2.1 Klasyfikacja materiałów**

Odspojone materiały należy klasyfikować zgodnie z niżej podanymi określeniami:

- a. ziemia urodzajna
- b. materiał przydatny zgodnie z pkt. 02.00.00.2
- c. materiał nieprzydatny zgodnie z pkt. 02.00.00.2
- d. materiał nieprzydatny o niebezpiecznych właściwościach zgodnie z definicją w pkt. 02.00.00.2 .

### **2.2 Właściwości materiałów odspojonych.**

- a. Przed przystąpieniem do wykonywania wykopów, Wykonawca powinien przeprowadzić odpowiednie badania próbek gruntów uzyskanych z materiałów przewidzianych do odspojenia, w celu stwierdzenia zgodności ich właściwości z właściwościami określonymi w dokumentacji projektowej.
- b. W przypadku gdy wyniki takich badań sprawdzających wskazują na potrzebę zmiany rozwiązań przyjętych w dokumentacji projektowej, Wykonawca powinien zaproponować rozwiązania alternatywne i przedłożyć je do akceptacji Inżyniera Kontraktu. Decyzja Inżyniera Kontraktu powinna być wsparta ekspertyzą geotechniczną.

### **2.3 Materiały do zabezpieczenia wykopów.**

Do umocnienia wykopu, w razie potrzeby stosować bale drewniane lub typowe elementy stalowe umocnienia ścian (np. typu AZ/700 lub równoważne o nie mniejszych wskaźnikach wytrzymałościowych ). W przypadku wykopów liniowych ogólnie stosowanie stalowe szalunki systemowe dostosowane do opisanych w dokumentacji szerokości wykopów i głębokości posadowienia.

## **3. SPRZĘT.**

Sprzęt powinien spełniać wymagania pkt. 02.00.00.3, a jego wielkość i moc Wykonawca powinien dobrać stosownie do rodzaju gruntu oraz zakresu robót.

- koparki do wykonywania wykopów głębokich,
- sprzęt do ręcznego wykonywania płytkich wykopów szerokoprzestrzennych,
- żuraw samochodowy,
- sprzęt do transportu pomocniczego.
- pompy mechaniczne do odwodnienia wykopów.

Sprzęt używany do robót ziemnych musi być zaakceptowany przez Inżyniera.

## **4. TRANSPORT. PRZENOSZENIE I SKŁADOWANIE.**

Transport powinien zgodny z wymaganiami opisanymi w pkt. 02.00.00.4.

Wyboru środków transportowych należy dokonać na podstawie analizy następujących czynników :

- objętości mas ziemnych,
- odległości transportu,
- szybkości i pojemności środków transportowych,
- ukształtowania terenu,
- wydajności maszyn odpajających grunt,
- pory roku i warunków atmosferycznych,

## **5. WYKONANIE ROBÓT.**

### **5.1. Zasady prowadzenia robót.**

Roboty ziemne powinny być wykonane zgodnie ze szczegółowymi wymaganiami technicznymi wykonania oraz wymaganiami w zakresie wykonania i badania przy odbiorze, określonymi przez normy PN-B-06050:1999. Sposób wykonania skarp wykopu powinien gwarantować ich stateczność w całym okresie prowadzenia robót, a naprawa uszkodzeń, wynikających z nieprawidłowego ukształtowania skarp wykopu, ich podcięcia lub innych odstępstw od dokumentacji projektowej obciąża Wykonawcę.

Wykonawca powinien wykonywać wykop w taki sposób, aby grunty o różnym stopniu przydatności do budowy nasypów były odspajane oddzielnie, w sposób uniemożliwiający ich wymieszanie. Odstępstwo od powyższego wymagania, uzasadnione skomplikowanym układem warstw geotechnicznych, wymaga zgody Inżyniera. Odspojone grunty przydatne tj. piasek drobny i średni do wykonania nasypów powinny być bezpośrednio wbudowane w nasyp lub przewiezione na odkład. Natomiast wszystkie inne należy przetransportować na odkład. O ile Inżynier dopuści czasowe składowanie odspojonych gruntów, należy je odpowiednio zabezpieczyć przed nadmiernym zawilgoceniem.

### **5.2. Warunki ogólne.**

Wykonywanie wykopów może nastąpić po wykonaniu robót przygotowawczych zgodnie ze Specyfikacją Techniczną Wykonania i Odbioru Robót Budowlanych D.01.02.02 po wyrażeniu zgody przez Inżyniera.

Oznakowanie robót prowadzonych w pasie drogowym należy wykonać zgodnie z Projektem organizacji ruchu na czas budowy.

Przed przystąpieniem do robót ziemnych Wykonawca robót powinien przejąć od Inżyniera punkty stałe i charakterystyczne, tworzące układ odniesienia lokalnych pomiarów sytuacyjnych i wysokościowych zgodnie z STWiORB D.01.01.01.

Stale punkty pomiarowe powinny być tak usytuowane, wykonane i zabezpieczone, żeby nie nastąpiło ich uszkodzenie lub zniszczenie przez wodę, mróz, roboty budowlane itp.

Ochrona przyjętych punktów stałych należy do Wykonawcy robót. W przypadku zniszczenia punktów pomiarowych należy je odtworzyć.

Wytyczenie wykopów pod elementy obiektu mostowego winno być wykonane na podstawie osi głównych obiektu przez wyspecjalizowanego geodetę.

Roboty ziemne powinny być prowadzone zgodnie z przygotowanym przez Wykonawcę i zaakceptowanym przez Inżyniera harmonogramem robót.

Zabezpieczenie ścian wykopu w sposób odpowiadający występującym warunkom gruntowym w wykopie:

- poprzez odpowiednie ukształtowanie skarp;
- przy pomocy ścianki szczelnej stalowej;
- lub w inny sposób odpowiadający występującym warunkom gruntowym w wykopie.

### **5.3. Wykonanie wykopów. Sprawdzenie zgodności rzędnych terenu i warunków gruntowych.**

Przed przystąpieniem do wykonywania wykopów. Wykonawca ma obowiązek sprawdzić zgodność rzędnych terenu z danymi według Dokumentacji Projektowej.

Wszelkie odstępstwa od Dokumentacji Projektowej powinny być odnotowane w Dzienniku Budowy wpisem potwierdzonym przez Inżyniera, co będzie stanowić podstawę do korekty ilości robót w Księdze Obmiaru.

Wykonawca ma obowiązek bieżącej kontroli i oceny warunków gruntowych w trakcie wykonywania wykopów i ich konfrontacji z Dokumentacją Projektową.

Niezgodność właściwości gruntu wydobywanego z danymi zawartymi w Dokumentacji Projektowej powinna być odnotowana w Dzienniku Budowy.

#### **5.3.1 Wymagania odnośnie dokładności wykonania wykopów.**

Odchylenie osi korpusu ziemnego, w wykopie lub nasypie, od osi projektowanej nie powinny być większe niż  $\pm 5$  cm.

Wartości dopuszczalnych odchyłek rzędnych robót ziemnych w stosunku do rzędnych projektowych: -2 cm, +0 cm.

Szerokość górnej powierzchni korpusu nie może różnić się od szerokości projektowanej o więcej niż  $\pm 5$  cm, a krawędzie korony drogi nie powinny mieć wyraźnych załamania w planie.

Pochylenie skarp nie powinno różnić się od projektowanego o więcej niż 10% jego wartości wyrażonej tangensem kąta. Maksymalne nierówności na powierzchni skarp nie powinny przekraczać  $\pm 10$  cm przy pomiarze łąką 3-metrową, albo powinny być spełnione inne wymagania dotyczące nierówności, wynikające ze sposobu umocnienia powierzchni skarpy.

Szerokość rowów nie powinna różnić się od projektowanych więcej niż o 5 cm. Głębokość dna rowów nie może dawać różnic, w stosunku do rzędnych projektowanych, większych niż -3 cm lub +1 cm. Spadek dna rowów powinien być zgodny z zaprojektowanym z dokładnością do 0.05%.

#### **5.3.2 Odspajanie gruntów.**

a) Odspajanie gruntów należy prowadzić zgodnie z wymiarami i rzędnymi podanymi w dokumentacji projektowej.

b) Wykonawca powinien wykonywać wykop w taki sposób, aby grunty o różnym stopniu przydatności do budowy nasypów były odspajane oddzielnie, w sposób uniemożliwiający ich wymieszanie. Odstępstwo od powyższego wymagania, uzasadnione skomplikowanym układem warstw geotechnicznych, wymaga zgody Inżyniera Kontraktu. Decyzja Inżyniera Kontraktu powinna być wsparta ekspertyzą geotechniczną.

c) Odspojone grunty przydatne do wykonania nasypów powinny być bezpośrednio wbudowane w nasyp lub przewiezione na odkład. O ile Inżynier Kontraktu dopuści czasowe składowanie odspojonych gruntów, należy je

odpowiednio zabezpieczyć przed nadmiernym zawilgoceniem. Jeżeli grunt jest zamrznięty można go odspajać jedynie do głębokości 0,5 m powyżej projektowanych rzędnych robót ziemnych.

### 5.3.3 Skarpy wykopów.

a) Skarpy wykopów należy formować w taki sposób, aby ich ukształtowana (ostateczna) powierzchnia nie uległa zniszczeniu, a ich stateczność była zapewniona w czasie budowy oraz po jej zakończeniu. Wykonawca powinien wykonać naprawę uszkodzeń wynikających z nieprawidłowego ukształtowania skarp wykopu stosownie do uregulowań zawartych w umowie kontraktu odnośnie gwarancji wykonawstwa robót.

b) Ukształtowane powierzchnie skarp wykopów, na które nie przewiduje się ułożenia warstwy urodzajnej powinny:

- gdzie to jest możliwe, nie mieć śladów lub zniszczeń spowodowanych maszynami budowlanymi.
- w celu uzyskania naturalnego wyglądu mieć nieregularną powierzchnię oraz/lub powierzchnię w granicach tolerancji określonych w dokumentacji projektowej.

c) Wykonawca powinien poinformować Inżyniera Kontraktu o wszystkich miejscach na powierzchniach wykopów, gdzie w trakcie prowadzenia robót napotkano na grunty w stanie luźnym, grunty o konsystencji plastycznej lub miejsca niestateczne (niestabilne). Projektant powinien przygotować rozwiązania projektowe mające na celu ochronę i naprawę takich miejsc.

d) Zalecane nachylenia skarp w wykopach podano w tabeli 5.

#### 5.3.3.1 Zabezpieczenia ścian wykopów.

Ściany wykopów należy tak kształtować lub obudowywać, aby nie nastąpiło obsunięcie się gruntu, należy przy tym uwzględnić wszystkie oddziaływania i wpływy, które mogłyby naruszać stateczność gruntu. Stateczność powinna być zachowana przez cały okres planowanych robót.

W wykopach o ścianach podpartych lub rozpartych należy przestrzegać, żeby:

- górne krawędzie brusek stalowych wystawały na wysokość 10÷20 cm ponad teren,
- rozpory miały trwałe zabezpieczenie przed opadnięciem w dół,
- krawędzie wykopu były zabezpieczone, w przypadku przewidywanego ruchu przy wykopie
- w wykopie rozpartym były wykonane awaryjne dogodnie wyjścia w odległościach co 30 m.

Stan konstrukcji podporowych i rozporowych należy sprawdzać okresowo,

a obowiązkowo niezwłocznie po wystąpieniu czynników niekorzystnych (duże opady atmosferyczne, mróz itp.).

Rozbiórka zabezpieczeń powinna być prowadzona w miarę wykonywania zasyпки.

Pozostawienie obudowy dopuszczalne jest tylko w przypadkach technicznej niemożliwości jej usunięcia lub gdy wydobywanie elementów obudowy zagraża bezpieczeństwu pracy albo stwarza możliwości uszkodzenia konstrukcji wykonanego obiektu, albo gdy przewidują to Rysunki.

Zabezpieczenia ścian wykopów wykonać zgodnie z Dokumentacją Projektową.

#### 5.3.4. Usunięcie materiałów nieprzydatnych.

Podczas wykonywania wykopów w gruntach torfowych, w namule lub w innym nieprzydatnym gruncie, materiały takie należy usunąć do pełnej głębokości ich zalegania, o ile nie przewidziano inaczej w dokumentacji projektowej. Odspojony materiał nieprzydatny należy zastąpić materiałem przydatnym, spełniającym wymagania podane w tablicy 2 w PN-S-02205 [2], lub jak to określono inaczej w dokumentacji projektowej, a następnie zagęścić zgodnie z metodami zagęszczania podanymi w pkt. 03.01.5

#### 5.4 Odwodnienie pasa robót ziemnych.

Niezależnie od budowy urządzeń, stanowiących elementy systemów odwadniających, ujętych w dokumentacji projektowej, Wykonawca powinien, o ile wymagają tego warunki terenowe, wykonać urządzenia, które zapewnią odprowadzenie wód gruntowych i opadowych poza obszar robót ziemnych tak, aby zabezpieczyć grunty przed przewilgoceniem i nawodnieniem. Wykonawca ma obowiązek takiego wykonywania wykopów i nasypów, aby powierzchniom gruntu nadawać w całym okresie trwania robót spadki, zapewniające prawidłowe odwodnienie.

Jeżeli, wskutek zaniedbania Wykonawcy, grunty ulegną nawodnieniu, które spowoduje ich długotrwałą nieprzydatność, Wykonawca ma obowiązek usunięcia tych gruntów i zastąpienia ich gruntami przydatnymi na własny koszt bez jakichkolwiek dodatkowych opłat ze strony Zamawiającego za te czynności, jak również za dowieziony grunt.

Odprowadzenie wód do istniejących zbiorników naturalnych i urządzeń odwadniających musi być poprzedzone uzgodnieniem z odpowiednimi instytucjami.

#### 5.5 Odwodnienie wykopów.

Technologia wykonania wykopu musi umożliwić jego prawidłowe odwodnienie w całym okresie trwania robót ziemnych. Wykonanie wykopów powinno postępować w kierunku podnoszenia się niwelety.

W czasie robót ziemnych należy zachować odpowiedni spadek podłużny i nadać przekrojom poprzecznym spadki, umożliwiające szybki odpływ wód z wykopu. O ile w dokumentacji projektowej nie zawarto innego wymagania, spadek poprzeczny nie powinien być mniejszy niż 4% w przypadku gruntów spoistych i nie mniejszy niż 2% w przypadku gruntów niespoistych. Należy uwzględnić ewentualny wpływ kolejności i sposobu odspajania gruntów oraz terminów wykonywania innych robót na spełnienie wymagań dotyczących prawidłowego odwodnienia wykopu w czasie postępu robót ziemnych.

Źródła wody, odsłonięte przy wykonywaniu wykopów, należy ująć w rowy i/lub dreny. Wody opadowe i gruntowe należy odprowadzić poza teren pasa robót ziemnych.

#### 5.6 Wymagania dotyczące zagęszczenia i nośności w wykopach.

A. Wskaźnik zagęszczenia  $I_s$

Zagęszczenie gruntu w wykopach i miejscach zerowych robót ziemnych powinno spełniać wymagania, dotyczące minimalnej wartości wskaźnika zagęszczenia ( $I_s$ ), podanego w tabelicy 1.

Tabela 1. Minimalne wartości wskaźnika zagęszczenia w wykopach i miejscach zerowych robót ziemnych (podłoże)

Strefa korpusu	Minimalna wartość $I_s$ dla drogi
	KR3-KR6
Górna warstwa o grubości 20 cm	1,03
Na głębokości od 20 do 50 cm od powierzchni robót ziemnych	1,00

Jeżeli grunty rodzime w wykopach i miejscach zerowych nie spełniają wymaganego wskaźnika zagęszczenia, to przed ułożeniem konstrukcji nawierzchni należy je dogęścić do wartości  $I_s$ , podanych w tabelicy 1. Inżynier, na wniosek Wykonawcy, może je obniżyć do wartości 0,97 ale wyłącznie pod dodatkowymi warstwami podłoża projektowanymi zgodnie z pkt. 5.2 zał 4 warunków tdp – zgodnie z zapisami punktu 2.10.1 PN-S-02205 Wilgotność gruntu w czasie jego zagęszczania powinna być zbliżona do optymalnej. Wilgotność optymalną gruntu i jego gęstość, należy określić laboratoryjnie wg PN-B-04481:1988 „Grunty budowlane. Badanie próbek gruntu”. Wilgotność gruntu w czasie zagęszczania powinna być równa wilgotności optymalnej z tolerancją:

- W gruntach niespoistych  $\pm 2\%$
- W gruntach mało i średnio spoistych  $+0\%$ ,  $-2\%$

W przypadku przewilgocenia, grunt należy doprowadzić do wilgotności optymalnej przez zastosowanie spoiw hydraulicznych lub wapna.

#### B. Wtórny moduł odkształcenia ( $E_2$ )

Stosunek modułów wtórnego do pierwotnego  $E_2/E_1 \leq 2,2$  dla gruntów sypkich i  $E_2/E_1 \leq 2,0$  dla gruntów spoistych. Wtórny moduł odkształcenia ( $E_2$ ) należy oznaczyć przy wtórnym (drugim) obciążeniu płytą o średnicy  $\geq 30$  cm zgodnie z załącznikiem normy PN-S-02205. Badanie należy przeprowadzić w zakresie od 0,00 do 0,25 MPa. Wartość modułu  $E_2$  należy wyznaczyć dla przyrostu obciążenia od 0,05 MPa do 0,15 MPa wg wzoru:

$$E_2 = \frac{3 \Delta p}{4 \Delta s} D$$

w którym:

- D – średnica płyty, mm;
- $\Delta p$  – przyrost obciążenia, MPa;
- $\Delta s$  – przyrost odkształcenia, mm.

Liczba badań wskaźnika zagęszczenia  $I_s$  lub modułu wtórnego odkształcenia  $E_2$  powinna być zgodna z normą PN-S-02205 „Drogi samochodowe. Roboty ziemne. Wymagania i badania” i powinna wynosić dla podłoża w wykopach – nie mniej niż 2 pomiary w przekroju poprzecznym (w zależności od szerokości korony robót ziemnych), co 50 m lub zgodnie z tabelą 6.2 pkt. 8. Badanie sprawdzające laboratorium Inżyniera co najmniej raz na co piąte badanie Wykonawcy. Jeżeli grunty rodzime w podłożu wykonanego wykopu nie mają wymaganych wartości wskaźnika zagęszczenia  $I_s$  lub wtórnego modułu odkształcenia  $E_2$ , to przed ułożeniem konstrukcji nawierzchni, podłoże należy dogęścić.

#### 5.7. Ruch budowlany

Nie należy dopuszczać ruchu budowlanego po dnie wykopu o ile grubość warstwy gruntu (nadkładu) powyżej rzędnych robót ziemnych jest mniejsza niż 0,3 m.

Z chwilą przystąpienia do ostatecznego profilowania dna wykopu dopuszcza się po nim jedynie ruch maszyn wykonujących tę czynność budowlaną. Może odbywać się jedynie sporadyczny ruch pojazdów, które nie spowodują uszkodzeń powierzchni korpusu.

Naprawa uszkodzeń powierzchni robót ziemnych, wynikających z niedotrzymania podanych powyżej warunków obciąża Wykonawcę robót ziemnych.

#### 5.8 Nadzór archeologiczny

Wykonawca na własny koszt zobowiązany jest zapewnić stały nadzór archeologiczny nad pracami ziemnymi, związanymi z realizacją inwestycji. Zapewnienie stałego nadzoru archeologicznego umożliwi obserwację przez archeologa odsłanianych warstw, ich właściwą dokumentację czyli sporządzenie zdjęć fotograficznych i wykonanie planów. Zapewni także wydobycie we właściwy sposób znajdujących się w ziemi przedmiotów będących zabytkami archeologicznymi, ich zabezpieczenie i konserwację oraz przekazanie tych zabytków do muzeum.

#### 5.9 Szerokość wykopów.

Zasady określania ilości robót ziemnych przy robotach linowych.

#### **Szerokość wykopu o ścianach pionowych dla rurociągów i kolektorów:**

Szerokość dna wykopu o ścianach pionowych dla rurociągów, mierzone w świetle nie umocnionych ścian wykopów należy przyjmować niezależnie od głębokości wykopu i kategorii gruntu wg wymiarów, w zależności od średnicy rurociągu :

- $\varnothing$  400 mm S= 1,40m,

Podane szerokości wykopów dotyczą gruntów suchych (normalnej wilgotności).

Przy wykonywaniu wykopów w gruntach mokrych podane wymiary szerokości należy zwiększyć o 0,1 m.

Zwiększone szerokości wykopów można stosować gdy poziom wody gruntowej znajduje się ponad 1,0 m od dna wykopu. Nachylenia skarp roboczych wykopów powinny wynosić:

- a) pionowe - w skalach litych, mało spękanych,
- b) o nachyleniu 2 : 1 - w gruntach zwięzłych i bardzo spoistych (gliny, ility),
- c) o nachyleniu 1:1- w skatach, spękanych i rumoszach zwietrzałych,
- d) o nachyleniu 1 : 1,25 - w gruntach mało spoistych oraz rumoszach zwietrzelinowych gliniastych,
- e) o nachyleniu 1:1,5 - w gruntach sypkich (piaski). Bezpieczne nachylenie skarp w gruntach spoistych w p. b) i d) dotyczy przypadków, gdy grunty te występują w stanach zwartych i półzwartych. Dla stanów plastycznych tych gruntów bezpieczne pochylenie skarp powinno wynosić 1:1,5 dla skarp wykopów o głębokości do 2,0 m i 1:1,75 dla skarp wykopów o głębokości do 3,0 m. Szerokość dna wykopu S ze skarpami pochyłymi dla rurociągów i kolektorów liczona w centymetrach powinna wynosić :

- $S = \varnothing + 2 \times 35 \text{ cm}$  dla średnic do 600 mm,
- $S = \varnothing + 2 \times 45 \text{ cm}$  dla średnic od 800 mm,

Wymiary dna wykopów fundamentowych o skarpach pochyłych należy przyjmować jako równe wymiarom rzutu ław lub stóp fundamentowych niezależnie od rodzaju i sposobu wykonania fundamentu.

#### 5.10 Podsyпка, obsypka i zagęszczenie gruntu .

Przed zasypaniem wykopu dno należy osuszyć i oczyścić z zanieczyszczeń pozostałych po montażu przewodu. Użyty materiał i sposób zasypania przewodu nie powinien spowodować uszkodzenia ułożonego przewodu i obiektów na przewodzie oraz izolacji wodoszczelnej. Grubość warstwy ochronnej zasypu strefy niebezpiecznej ponad wierzch przewodu powinna wynosić co najmniej 0.3 m. Materiałem zasypu w obrębie strefy niebezpiecznej powinien być grunt nieskalisty, bez grud i kamieni, mineralny, sypki, drobno-lub średnioziarnisty wg PN-86/B-02480. Materiał zasypu powinien być zagęszczony ubijakiem po obu stronach przewodu, ze szczególnym uwzględnieniem wykopu pod złącza.

Najistotniejsze jest zagęszczenie i podbicie gruntu w tzw. pachwinach przewodu. Podbijanie należy wykonać ubijakiem po obu stronach przewodu . Zasypkę wykopu powyżej warstwy ochronnej dokonuje się gruntem rodzimym warstwami z jednoczesnym zagęszczeniem.

Stopień zagęszczenia w zależności od przeznaczenia terenu, na którym układany jest rurociąg:

**Podłoże pod rurociągi:** zagęszczenie ok. 95% SPD (standardowej wartości Proctora,) warstwa podsypki -0,20 m, żwiru, piasek, pospółki, ubijane ręcznie.

Rury należy układać na dnie wykopu w ten sposób, aby leżały równo podparte na podsypce na całej swej długości.

**Obsypka zasadnicza** (z boku rurociągu) i górna : zagęszczenie 95% w skali SPD. W przypadku rurociągów zlokalizowanych w jezdni zagęszczenie 100% w skali SPD.

Obsypkę należy układać symetrycznie po obu stronach rury warstwami o grubości nie większej niż 0,15 m, zwracając szczególną uwagę na jej staranne zagęszczenie w strefie podparcia rury.

W trakcie zagęszczania obsypki w tej strefie konieczne jest zachowanie należytej staranności, aby nie nastąpiło podniesienie rury. Do zagęszczenia obsypki zaleca się stosowanie lekkich wibratorów płaszczyznowych (o masie do 100 kg).

Używanie wibratora bezpośrednio nad rurą jest niedopuszczalne, wibrator używać można, gdy nad rurą ułożono warstwę gruntu o grubości, co najmniej 0.3 m.

Obsypkę do wysokości, co najmniej 0.30 m ponad górną krawędź rury zaleca się wykonać z materiału o parametrach takich jak dla podsypki.

#### Zasypka.

Tereny zielone: w przypadku układania rurociągu pod terenami zielonymi użyć można gruntu rodzimego (z wykopu), pod warunkiem, że jest on z grupy 1-4. W tym przypadku powinien być zagęszczony do ok. 88% SPD.

Pod jezdnią wymienić na grunt ziarnisty niewysadzinowy ( $k > 8 \text{ m/d}$  i  $D_{15}/d_{85} \leq 5$ ) i zagęścić do  $I_s = 1,00$ .

### 6. Kontrola jakości robót.

#### 6.1 Ogólne zasady kontroli jakości robót

Ogólne zasady kontroli jakości robót podano w STWiORB D-M.00.00.00. "Wymagania ogólne".

#### 6.2 Sprawdzenie odwodnienia wykopów.

Sprawdzenie odwodnienia korpusu ziemnego polega na kontroli zgodności z wymaganiami specyfikacji określonymi w punkcie 5 oraz z dokumentacją projektową.

Szczególną uwagę należy zwrócić na:

- właściwe ujęcie i odprowadzenie wód opadowych,
- właściwe ujęcie i odprowadzenie wysięków wodnych.

#### 6.3 Sprawdzenie wykonania wykopów.

Po wykonaniu wykopów należy sprawdzić, czy pod względem kształtu, zagęszczenia i wykończenia odpowiada on wymaganiom wg punktu 5.3. oraz czy dokładność wykonania nie przekracza tolerancji podanych w STWiORB lub odpowiednich normach.

W czasie kontroli szczególną uwagę należy zwrócić na:

- f) sposób odspajania gruntów nie pogarszający ich właściwości,
- g) zapewnienie stateczności skarp,
- h) odwodnienie wykopów w czasie wykonywania robót i po ich zakończeniu,
- i) dokładność wykonania wykopów (usytuowanie i wykończenie),
- j) zagęszczenie górnej strefy korpusu w wykopie według wymagań określonych w p. 5.6.

#### 6.4. Częstotliwość oraz zakres badań i pomiarów

Lp.	Badana cecha	Minimalna częstotliwość badań i pomiarów
1	Pomiar szerokości korpusu ziemnego	Pomiar taśmą w odstępach co 50 m na prostych, w punktach głównych oraz w miejscach, które budzą wątpliwości
2	Pomiar rzędnych powierzchni korpusu ziemnego	Rzędne w osi podłużnej jezdni i krawędzi jezdni co 10 m niwelatorem
3	Pomiar spadku podłużnego powierzchni korpusu lub dna rowu	Pomiar niwelatorem rzędnych w odstępach co 50m oraz w punktach wątpliwych
4	Badanie zagęszczenia gruntu i nośności	Wskaźnik zagęszczenia określać dla górnej strefy korpusu (warstwy o grubości 20 cm i na głębokości od 20 do 50 cm od powierzchni robót ziemnych), lecz nie rzadziej niż raz na każde 500 m <sup>2</sup>

Rys. 1. Wartości wymagane w wykopach: wskaźnik zagęszczenia podłoża IS oraz wtórny moduł odkształcenia E2 (MPa)

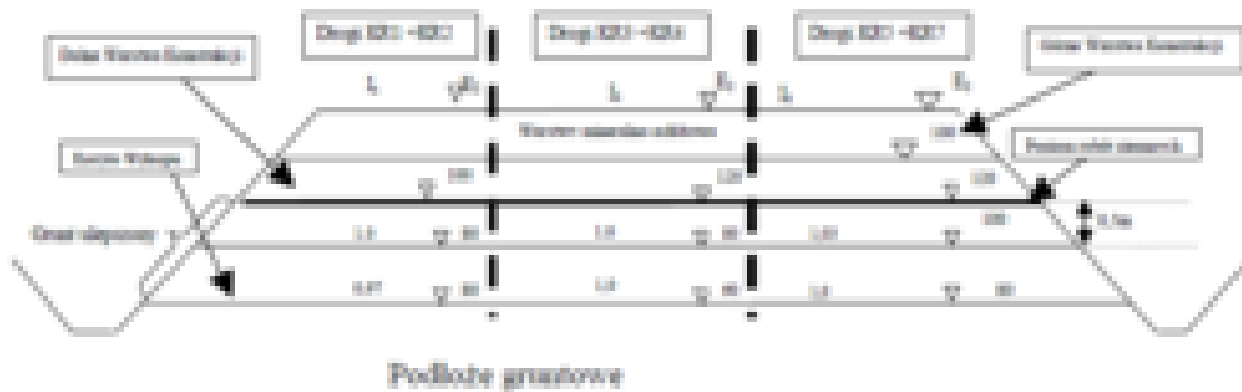



## **7. OBMIAR ROBÓT.**

Dla inwestycji nie jest wymagany.

## **8. ODBIÓR ROBOT.**

Ogólne zasady odbioru robót podano w Wymaganiach Ogólnych.,

Odbioru robót ziemnych należy dokonać zgodnie z PN-B-06050.

Odbiorowi podlega ilość i jakość wykonanego wykopu. Dopuszcza się odbiór częściowy wykonanego wykopu, pod warunkiem, że dotyczyć on będzie wykopu między węzłami.

## **9. PODSTAWA PŁATNOŚCI.**

Ogólne wymagania dotyczące płatności podano w Wymaganiach Ogólnych.

### **1. Cena wykonania robót obejmuje:**

- prace pomiarowe, przygotowawcze i pomocnicze,
- oznakowanie robót prowadzonych w pasie drogowym,
- ręczne wykonanie wykopów w miejscach występowania sieci uzbrojenia,
- mechaniczne wykonanie wykopów,
- transport urobku na odkład, obejmujący: odspojenie, przemieszczenie, załadunek, przewiezienie i wyładunek,
- przerzut poprzeczny gruntu,
- odwodnienie wykopów na czas ich wykonania,
- osuszenie gruntu do wilgotności optymalnej poprzez zastosowanie spoiw hydraulicznych lub wapna
- zakup i transport spoiw hydraulicznych lub wapna do osuszenia gruntu,
- zakup i dostarczenie wszystkich niezbędnych składników produkcji,
- plantowanie powierzchni skarp wykopu, dna rowu i korony wykopu
- profilowanie dna wykopu, rowów i skarpy,
- zagęszczenie powierzchni wykopu,
- rozplantowanie urobku na odkładzie,
- wykonanie, utrzymanie i rozebranie tymczasowych dróg dojazdowych,
- nabycie i dostarczenie oraz odwiezienie materiałów niezbędnych do wykonania robót,
- przeprowadzenie pomiarów i badań laboratoryjnych, wymaganych w STWiORB,
- wykonanie nadzoru archeologicznego
- wykonanie dokumentacji archeologicznej (zdjęć fotograficznych i planów)
- uporządkowanie miejsc prowadzonych robót,

## **10. PRZEPISY ZWIĄZANE.**

Roboty należy wykonywać w bezpieczny sposób, ściśle w zgodzie z Polskimi Normami przenoszącymi normy europejskie (PN), normami innych państw europejskich, europejskimi ocenami technicznymi, wspólnymi specyfikacjami technicznymi.

Gdziekolwiek w dokumentach kontraktowych powołane są konkretne normy i przepisy, które spełniać mają materiały, sprzęt i inne towary oraz wykonane i zbadane roboty, będą obowiązywać postanowienia najnowszego wydania lub poprawionego wydania powołanych norm i przepisów o ile w warunkach kontraktu nie postanowiono inaczej. W przypadku gdy powołane normy i przepisy są państwowe lub odnoszą się do konkretnego kraju lub regionu, mogą być również stosowane inne odpowiednie normy zapewniające równy lub wyższy poziom wykonania niż powołane normy lub przepisy, pod warunkiem ich sprawdzenia i pisemnego zatwierdzenia przez Inżyniera/Kierownika projektu. Różnice pomiędzy powołanymi normami a ich proponowanymi zamiennikami muszą być dokładnie opisane przez Wykonawcę i przedłożone Inżynierowi/Kierownikowi projektu do zatwierdzenia.

### **10.1. Normy**

PN-B-04481	Grunty budowlane. Badania próbek gruntu.
PN-B-02480	Grunty budowlane. Określenia. Symbole. Podział i opis gruntów.
PN-B-04493	Grunty budowlane. Oznaczenie kapilarności biernej.
BN-77/8931-12	Oznaczenie wskaźnika zagęszczenia gruntu.
PN-S-02205	Drogi samochodowe. Roboty ziemne. Wymagania i badania.
BN-64/8931-01	Drogi samochodowe. Oznaczenie wskaźnika piaskowego.

Wykonanie i odbiór robót ziemnych dla dróg szybkiego ruchu, IBMiM, Warszawa 1978

Dz.U. Nr 43 – Rozporządzenie MTiGM z dn. 02.03.1999 w sprawie warunków technicznych, jakim powinny odpowiadać drogi publiczne i ich usytuowanie – zwane warunkami tdp.

Instrukcja badań podłoża gruntowego budowli drogowych i mostowych, GDDP, Warszawa 1998.

Katalog typowych konstrukcji nawierzchni podatnych i półsztywnych, IBDiM, Warszawa 1997

Wytyczne wzmacniania podłoża gruntowego w budownictwie drogowym, IBDiM, Warszawa 2002.

# **SPECYFIKACJA TECHNICZNA**

## **D-03.00.01**

**Roboty budowlane w zakresie budowy rurociągów  
do przesyłu wody.**

**[ CPV - 45 232 150-8 ]**

## **1. WSTĘP.**

### **1.1 Przedmiot ST.**

Niniejsza specyfikacja odnosi się do wymagań technicznych dotyczących wykonania i odbioru robót opisanych w projekcie technicznym dotyczącym inwestycji polegającej na budowie instalacji poboru wody powierzchniowej z istniejącego zespołu dwóch zbiorników małej retencji zlokalizowanych na terenie leśnym Lasów Państwowych Nadleśnictwa Kamienna Góra” w gminie Czarny Bór.

Projektowana instalacja zlokalizowana jest w obszarze administracyjnym gminy Czarny Bór, w obr. 0002 dz. 46 i 784.

### **1.2 Zakres stosowania.**

ST jest stosowana jako dokument przetargowy i kontraktowy przy zleceniu i realizacji robót wymienionych w punkcie 1.1.

### **1.3 Zakres robót objętych w specyfikacji.**

Zakres robót objęty niniejszą specyfikacją, dotyczy prowadzenia robót związanych z montażem rurociągów kanalizacyjnych i studni.

- zgodnie z dokumentacją projektową (opis techniczny, rysunki, załączniki i przedmiar robót).

**Pełny zakres robót został opisany w specyfikacji D-M-00.00.00.01 – Wymagania Ogólne.**

### **1.4 Określenia podstawowe.**

Określenia podane w niniejszej Specyfikacji Technicznej są zgodne z określeniami w obowiązujących Polskich Normach i "Wymaganiach ogólnych" - **D-00.00.00.01**

#### **1.4.1 Kanały.**

1.4.1.1. Kanał – liniowa budowla przeznaczona do grawitacyjnego odprowadzania wód deszczowych i ścieków.

1.4.1.2. Kanał sanitarny – liniowa budowla przeznaczona do grawitacyjnego odprowadzania ścieków.

1.4.1.3. Przykanalik sanitarny - kanał przeznaczony do połączenia odpływu z budynku kanałem sanitarnym.

1.4.1.3. Kanał zbiorczy- kanał przeznaczony do zbierania ścieków z co najmniej dwóch kanałów bocznych.

1.4.1.4. Kolektor główny - kanał przeznaczony do zbierania ścieków z kanałów oraz kanałów zbiorczych i odprowadzenia ich do odbiornika.

1.4.1.5. Kanał nieprzelazowy –kanał zamknięty o wysokości wewnętrznej mniejszej niż 1,0 m.

1.4.1.6. Kanał przelazowy – kanał zamknięty o wysokości wewnętrznej równej lub większej niż 1,0 m,

1.4.1.7. Kanalizacja deszczowa – sieć kanalizacyjna zewnętrzna przeznaczona do odprowadzania wód opadowych i roztopowych.

1.4.1.8 Przykanalik deszczowy - kanał przeznaczony do połączenia wpustu deszczowego z kanałem deszczowym.

#### **1.4.2 Urządzenia (elementy) uzbrojenia sieci kanalizacyjnej.**

1.4.2.1. Studzienka kanalizacyjna – studzienka rewizyjna – na kanale nieprzelazowym przeznaczona do kontroli i prawidłowej eksploatacji kanałów.

1.4.2.2. Studzienka przelotowa – studzienka kanalizacyjna zlokalizowana na załamaniach osi kanału w planie, na załamaniach spadku kanału oraz odcinkach prostych.

1.4.2.3. Studzienka połączeniowa - studzienka kanalizacyjna przeznaczona do łączenia co najmniej dwóch kanałów dopływowych w jeden kanał odpływowy.

1.4.2.4. Studzienka kaskadowa (spadowa) - studzienka kanalizacyjna mająca dodatkowy przewód pionowy umożliwiający wytrącanie nadmiaru energii ścieków, spływających z wyżej położonego kanału dopływowego do niższej położonego kanału odpływowego.

1.4.2.5. Studzienka niewłazowa (inspekcyjna) - studzienka kanalizacyjna o średnicy mniejszej niż 1000 mm, spełniająca funkcje studzienki inspekcyjnej i połączeniowej.

1.4.2.6. Komora kanalizacyjna – komora rewizyjna na kanale przelazowym przeznaczona do kontroli i prawidłowej eksploatacji kanałów.

1.4.2.7. Komora połączeniowa – komora kanalizacyjna przeznaczona do łączenia co najmniej dwóch kanałów dopływowych w jeden kanał odpływowy.

1.4.2.8. Komora spadowa (kaskadowa) – komora mająca pochylnię i zagłębienie dna umożliwiający wytrącanie nadmiaru energii ścieków spływających z wyżej położonego kanału dopływowego.

1.4.2.9. Przejście pod przeszkodą – jeden, dwa przewody kanalizacyjne z rur PVC . PEHD, zamknięte szczelnie w rurze ochronnej stalowej. Przeznaczenie - przepływ ścieków pod przeszkodą na trasie kanału.

### 1.4.3. Elementy studzienek i komór.

1.4.3.1 Komora robocza – zasadnicza część studzienki lub komory przeznaczona do czynności eksploatacyjnych. Wysokość komory roboczej jest to odległość pomiędzy rzędną dolnej powierzchni płyty lub innego elementu pokrycia studzienki lub komory a rzędną spocznika.

1.4.3.2 Komin włazowy – szyb połączeniowy komory roboczej z powierzchnią ziemi, przeznaczony do zejścia, obsługi do komory roboczej.

1.4.3.3 Płyta przykrycia studzienki lub komory – płyta przykrywająca komorę roboczą.

1.4.3.4 Właz kanałowy – element żeliwny przeznaczony do przykrycia podziemnych studzienek rewizyjnych lub komór kanalizacyjnych, umożliwiający dostęp do urządzeń kanalizacyjnych.

1.4.3.5 Kinetą – wyprofilowany rowek w dnie studzienki, przeznaczony do przepływu w nim ścieków

1.4.3.6 Spocznik – element dna studzienki lub komory kanalizacyjnej pomiędzy kinetą a ścianą komory roboczej.

1.4.3.7 Zbiornik bezodpływowy – zbiornik do gromadzenia ścieków z obiektów budowlanych, w celu ich okresowego wywożenia do oczyszczalni komunalnej,

### 1.5 Ogólne wymagania.

Wykonawca robót jest odpowiedzialny za jakość ich wykonania oraz za zgodność z Dokumentacją Projektową, SST i poleceniami Inżyniera. Ogólne wymagania podano w ST D-M.00.00.00 „Wymagania ogólne”.

W przypadkach kiedy sposób wykonania lub materiały z jakich należy wykonać przedmiot zamówienia zostały opisane za pomocą norm, ocen technicznych, specyfikacji technicznych i systemów referencji technicznych, oznacza to że dopuszczalne są rozwiązania i sposób wykonania wg. norm, specyfikacji technicznych i systemów referencji równoważnych.

## 2. WYROBY BUDOWLANE.

Ogólne wymagania dotyczące materiałów podano w ST D-00.00.00 „Wymagania ogólne”, pkt. 2.

Wykonawca jest zobowiązany dostarczyć materiały zgodnie z wymaganiami dokumentacji projektowej. Stosowane wyroby powinny posiadać oznakowaniem CE albo znakiem budowlanym – zgodnie z wymaganiami określonymi, odpowiednio, w rozporządzeniu (UE) Nr 305/2011 albo w ustawie o wyrobach budowlanych, jak i spełniać warunki dotyczące udostępnienia na rynku krajowym wyrobu budowlanego legalnie wprowadzonego do obrotu w innym państwie członkowskim w oparciu o zasadę wzajemnego uznawania.

Stosowane wyroby i sposób ich stosowania przy wykonywaniu robót budowlanych powinny zapewnić spełnienie warunków określonych w art. 5 ust. 1 pkt. 1 ustawy – Prawo budowlane, zgodnie z którym obiekt budowlany jako całość oraz jego poszczególne części, wraz ze związanymi z nim urządzeniami budowlanymi należy, biorąc pod uwagę przewidywany okres użytkowania, powinien spełniać podstawowe wymagania dotyczących obiektów budowlanych (przedstawionych w załączniku I do rozporządzenia Parlamentu Europejskiego i Rady UE Nr 305/2011), ustanawiającego zharmonizowane warunki wprowadzania do obrotu wyrobów budowlanych.

### 2.1 Kanalizacja.

Rury kolektora, kształtki, rury odprowadzające wodę powinny należeć do jednego systemu.

#### 2.1.1 Rury kanałowe PVC i kształtki (kolana i łączniki).

- rury kielichowe do sieci kanalizacyjnej z nieplastifikowanego polichlorku winylu PVC wg PN-85/C-89205 [18] i ISO 4435:1991 [24], SDR 34, SN 8, o średnicach: 160 mm, 200mm i 250mm,
- rury kanalizacji grawitacyjnej z PVC-u ze ścianką litą jednorodną **spełniające wymagania PN-EN 1401:1999.**

Minimalne wymagania w stosunku do materiałów rurociągów i kształtek z PVC :

- a) rury kanalizacji grawitacyjnej kielichowe ze ścianką litą (materiał jednorodny nie zawierający porów),
- b) typoszereg SDR 34,
- c) sztywność obwodowa SN8 (8 kN/m<sup>2</sup>),
- d) rury łączone na uszczelki gumowe, które dostarcza producent rur w ramach jednolitego systemu,
- e) **rury odporne na dichlorometan** (odporność potwierdzona przez laboratorium certyfikowane),
- f) odporne na **cykliczne działania podwyższonej temperatury**,
- g) temperatura mięknięcia rur i kształtek wg Vicata (VST>79°C),
- h) rury wyposażone w **uszczelki wargowe z tzw. pierścieniem rozprężnym uniemożliwiającym wywiniecie się uszczelki**,
- i) producent powinien posiadać certyfikaty ISO 9001 i ISO 14001 lub inne równoważne systemy zapewnienia jakości,
- j) wymagana szczelność systemu : 0,50 bara,
- k) cechowanie wewnętrzne umożliwiające identyfikację podczas inspekcji telewizyjnej,
- l) kolor rur pomarańczowy, jasno brązowy lub zbliżony,

#### 2.1.2 Rury gładkie lite z PP SN16.

Rury gładkie pełne (o jednolitej strukturze wewnętrznej) z polipropylenu ( PP ) o gładkiej (niekarbowanej, nieżebrowanej) powierzchni wewnętrznej i zewnętrznej łączone przy pomocy kielicha z osadzoną uszczelką wargową z EPDM (lub SBR) osadzoną z wykorzystaniem pierścienia rozprężnego.

Rury powinny posiadać sztywność obwodową nie mniejszą niż 16 kN/m<sup>2</sup> wg ISO 9969. Rury muszą posiadać trwałe napisy na powierzchni zewnętrznej, zawierające min. nazwę producenta, średnicę nominalną, symbol surowca, klasę sztywności obwodowej oraz trwałe napisy na powierzchni wewnętrznej zawierające min. nazwę producenta,

średnicę nominalną, symbol surowca, klasę sztywności obwodowej.

Do każdej partii produkcyjnej rur wymagane jest dostarczenie Świadectwa Odbioru zgodne z normą PN-EN 10204 zawierające wyniki badań z kontroli jakości.

- rury kielichowe do sieci kanalizacyjnej z polipropylenu o średnicy zewnętrznej: 315 mm i 400mm,
- rury kanalizacji grawitacyjnej z PP ze ścianką litą jednorodną spełniające wymagania PN-EN 1401-1 oraz PN-EN 1852-1.

Minimalne wymagania w stosunku do materiałów rurociągów i kształtek z PVC :

- m) rury kanalizacji grawitacyjnej kielichowe ze ścianką litą (materiał jednorodny nie zawierający porów),
- n) sztywność obwodowa SN16 (16 kN/m<sup>2</sup>),
- o) rury łączone na uszczelki gumowe, które dostarcza producent rur w ramach jednolitego systemu,
- p) rury odporne na środowisko kwasowe i zasadowe (pH od 2 do 12),
- q) odporne na cykliczne działania podwyższonej temperatury do 90°C,
- r) temperatura mięknięcia rur i kształtek wg Vicata (VST>79°C),
- s) rury wyposażone w **uszczelki wargowe z tzw. pierścieniem rozprężnym uniemożliwiającym wywiniecie się uszczelki**,
- t) producent powinien posiadać certyfikaty ISO 9001 i ISO 14001 lub inne równoważne systemy zapewnienia jakości,
- u) wymagana szczelność systemu : min. 0,50 bara,
- v) cechowanie wewnętrzne umożliwiające identyfikację podczas inspekcji telewizyjnej,
- w) kolor rur pomarańczowy, jasno brązowy lub zbliżony,

### 2.1.3 Rury kanałowe z PP strukturalnego.

- rury dwuścienne ze specjalnie wyprofilowanym kielichem przy zachowaniu pełnej szczelności (wg wymagań PN-EN 476)
- średnica nominalna DN jest średnicą wewnętrzną (ID) – niedopuszczalne rury o średnicy nominalnej DN, która jest średnicą zewnętrzną (OD)
- sztywność obwodowa SN 8 – możliwość stosowania systemu w miejscach o dużych obciążeniach statycznych (np. od wysokich nasypów, konstrukcji dróg) i dynamicznych (np. od intensywnego ruchu drogowego, autostrady, drogi szybkiego ruchu)
- materiał PP
- surowiec odporny na ścieki o podwyższonej temperaturze,
- niewielki ciężar umożliwiający łatwy transport i montaż,
- możliwość montażu bez użycia ciężkiego sprzętu nawet dla średnic do DN 600 włącznie
- możliwość cięcia na dowolne odcinki.
- system spełniający wymagania europejskiej normy PN EN 13476,

### 2.1.4 Kształtki z PP.

Właściwości materiałowe jak dla rur wg. p. 2.1.2

#### 2.1.4 Studnie betonowe DN1500

Studnie rewizyjne z betonu wibroprasowanego klasy C35/45, wodoszczelnego W-12, nasiąkliwość poniżej 4% i mrozoodporność F-150, o klasie ekspozycji XF1, dla kanalizacji deszczowej i klasie ekspozycji XA3, dla kanalizacji sanitarnej

- komora robocza z kręgów betonowych lub żelbetowych średnicy wewnętrznej 1200 i 1000 mm wg. PN-B-10729:1999, dolna część komory wykonana monolitycznie z betonu jak wyżej, z fabrycznie osadzonymi przejściami szczelnymi,
- żelbetowa płyta pokrywowa lub zwężka betonowa
- właz kanałowy – żeliwny typu ciężkiego (klasy D 400 lub B125 wg. PN-EN 124:2000),
- stopnie żłazowe żeliwne w otulinie z tworzywa wg PN-H-74086,
- płyty żelbetowe prefabrykowane nastudzienne powinny mieć grubość min 15 cm i być wykonane z betonu wibrowanego klasy B20 zbrojonego stalą min. StOS.
- Dno studzienki wykonuje się jako prefabrykowany monolit z betonu klasy C35/45 o właściwościach podanych j.w. W przypadku studni połączeniowych z istniejącą kanalizacją deszczową w ścianach komory dennej studni betonowej winny być osadzone fabrycznie przejścia szczelne.

### 2.1.5 Zaprawa cementowa.

Zaprawa cementowa powinna odpowiadać wymaganiom PN-EN 998-2.

### 2.1.6 Szalowanie.

**2.1.6.1 Drewno do wyrobu szalunków:** deski i sklejki używane przy deskowaniu oraz pozostałe materiały do budowy szalunków - zgodne z WTWO, rozdział 5.

#### 2.1.6.2 Płyty deskowania:

1. Sklejka – patrz WTWO,
2. W miejscach gdzie jest to potrzebne – metalowe formy kształtowe;
3. Łączenie deskowań: złącza usuwalne lub na zatraskach metalowych o stałej lub zmiennej długości, nie

posiadające elementów pozostawiających w powierzchni betonu otworów o średnicy większej niż 25 mm.

**2.1.6.3 Środek anty-przyczepny:** aktywne chemicznie środki zawierające składniki wchodzące w reakcję z wolnym wapnem znajdującym się w betonie, powodujące wytwarzanie się nierozpuszczalnych w wodzie substancji, zapobiegających przywieraniu betonu do deskowania.

**2.1.6.4 Środek używany przy demontażu deskowań:** bezbarwny olej mineralny, nie zawierający kerosenu, o lepkości od 100 do 110 s (w uniwersalnej skali Saybolta) w temp. 40°C, oraz temperaturze zapłonu wyższej od 150°C, w otwartych pojemnikach.  
odpowiadać celom jakim mają służyć.

### 2.1.7 Włazy kanałowe.

**Włazy okrągłe** - żeliwo- PN-EN124-2000, D400,

### 2.1.8 Stopnie zjazdowe.

Żeliwne w otulinie z tworzywa wg PN-H-74086,

### 2.1.9 Manszety.

Manszety do zamykania końców rur osłonowych z elastomeru EPDM, temperatura pracy od -30 do +100 °C .

### 2.1.10 Płozy.

Do ochrony rury przewodowej prowadzonej w rurze osłonowej.

Płozy uniwersalne dla rur PVC i PE wykonane z PEHD przewidziane dla temp. roboczej od -20 do +80 °C. max. rozstaw pomiędzy płozami 150cm. Szerokość płozy 120mm. Wysokość dostosowana do wielkości rury osłonowej. Montaż poprzez skręcenie śrubami.

### 2.1.11 Rury stalowe przeciskowe.

Do wykonania przekroczeń przeszkód terenowych kanalizacją deszczową należy użyć rur ochronnych stalowych bez szwu ze stali R35, czarnych o sprawdzonej szczelności. Łączenie rur przez spawanie elektryczne.

W rurze ochronnej rurę przewodową należy ułożyć na płozach pierścieniowych z PEHD.

Zakończenie rur ochronnych należy wykonać za pomocą manszet termokurczliwych lub gumowych

## 2.2 SKŁADOWANIE MATERIAŁÓW.

### 2.2.1. Rury.

Rury można składować na otwartej przestrzeni, układając je w pozycji leżącej jedno- lub wielowarstwowo, albo w pozycji stojącej w paletach.

Powierzchnia składowania powinna być utwardzona i zabezpieczona przed gromadzeniem się wód opadowych.

W przypadku składowania poziomego pierwszą warstwę rur należy ułożyć na podkładach drewnianych gr. 25mm i szer. min. 10cm. Podobnie na podkładach drewnianych należy układać wyroby w pozycji stojącej i jeżeli powierzchnia składowania nie odpowiada w/w wymaganiom.

Wykonawca jest zobowiązany układać rury według poszczególnych grup, wielkości i gatunków w sposób zapewniający stateczność oraz umożliwiający dostęp do poszczególnych stosów lub pojedynczych rur.

#### 2.2.1.1. Rury betonowe.

Rury należy składować na otwartej przestrzeni, układając je w pozycji leżącej jedno- lub wielowarstwowo.

Powierzchnia składowania powinna być utwardzona i zabezpieczona przed gromadzeniem się wód opadowych.

W przypadku składowania poziomego pierwszą warstwę rur należy ułożyć na podkładach drewnianych.

Wykonawca jest zobowiązany układać rury według poszczególnych grup, wielkości i gatunków w sposób zapewniający stateczność oraz umożliwiający dostęp do poszczególnych stosów lub pojedynczych rur.

#### 2.2.1.2. Rury PP, PVC.

Magazynowane rury powinny być zabezpieczone przed szkodliwymi działaniami promieni słonecznych, temperatura nie wyższa niż 40°C i opadami atmosferycznymi.

Dłuższe składowanie rur powinno odbywać się w pomieszczeniach zamkniętych lub zadaszonych. Rur z PVC, PEHD nie wolno nakrywać uniemożliwiając przewietrzanie.

Rury o różnych średnicach i grubościach winny być składowane oddzielnie, a gdy nie jest tylko możliwe, rury o grubszej ścianie winny znajdować się na spodzie.

Rury powinny być składowane na równym podłożu na podkładach i przekładkach drewnianych, a wysokość nie powinna przekraczać 1,5 m. Sposób składowania nie może powodować nacisku na kielichy rur powodując ich deformację.

Zabezpieczenia przed rozsuwaniem się dolnej warstwy rur można dokonać za pomocą kołków i klinów drewnianych. W przypadku uszkodzenia rur w czasie transportu i magazynowania należy części uszkodzone odciąć, a końce rur sfazować.

Kształtki, złączki i inne materiały ( uszczelki, środki do czyszczenia itp.) powinny być składowane w sposób uporządkowany, z zachowaniem wyżej omówionych środków ostrożności.

#### 2.2.2 Kruszywo.

Kruszywo należy składować na utwardzonym i odwodnionym podłożu w sposób zabezpieczający je przed zanieczyszczeniem i zmieszaniem z innymi rodzajami i frakcjami kruszyw.

### 2.2.3 Włazy kanałowe .

Włazy kanałowe i stopnie powinny być składowane z dala od substancji działających korodująco. Włazy powinny być posegregowane wg klas. Powierzchnia składowania powinna być utwardzona i odwodniona.

### 2.2.4 Kręgi .

Kręgi można składować na powierzchni nieutwardzonej pod warunkiem, że nacisk kręgów na podłoże nie przekroczy 0,50MPa.

Przy składowaniu wyrobów w pozycji wbudowania wysokość składowania nie powinna przekraczać 1,80m. Składowanie powinno umożliwiać dostęp do poszczególnych stosów kręgów.

**Materiały powinny być jak określono w specyfikacji**, bądź inne, o ile zatwierdzone zostaną przez Inspektora Nadzoru.

Wszystkie materiały i urządzenia przewidywane do wbudowania będą zgodne z postanowieniami Kontraktu i poleceniami Inspektora Nadzoru. W oznaczonym czasie przed wbudowaniem Wykonawca przedstawi szczegółowe informacje dotyczące źródła wytwarzania materiałów oraz odpowiednie świadectwa badań, dokumenty dopuszczenia do obrotu i stosowania w budownictwie i próbki do zatwierdzenia przez Inspektora Nadzoru.

## 3. SPRZĘT.

Warunki ogólne stosowania sprzętu podano w "Wymaganiach ogólnych".

Roboty związane z wykonaniem budowy kanalizacji sanitarnej będą prowadzone ręcznie oraz przy użyciu następujących urządzeń i narzędzi:

- koparka przedsiębierna,
- samochód samowyładowczy,
- samochód skrzyniowy,
- szlifierka kątowna,
- dźwig samochodowy,
- podnośnik widłowy,
- spycharka kołowa lub gąsienicowa,
- sprzęt do zagęszczania gruntu,
- beczkowóz,
- pompy do odwodnienia wykopów na czas budowy,
- przewody parciane do odprowadzania wody z wykopów,
- agregat prądotwórczy przenośny,
- niwelator, teodolit z pomocniczymi urządzeniami,
- taśma miernicza,
- urządzenie do wykonywania połączeń wciskowych,
- urządzenia przeciskowe.
- komplet narzędzi do obcinania rur i fazowania bosego końca,
- podbijaki drewniane do rur,
- wciągarka ręczna,
- wciągarka mechaniczna,
- prościarka do rur PE,
- zgrzewarka do rur PE
- betoniarki,
- żurawie,
- wibratory,
- zamknięcia mechaniczne - korki, lub zamknięcia pneumatyczne - worki gumowe, dla poszczególnych średnic kanałów, służące do zamykania kanałów podczas napraw, badań odbiorczych na szczelność i płukania.

Sprzęt montażowy i środki transportu muszą być w pełni sprawne i dostosowane do technologii i warunków wykonywanych robót. Sposób wykonania robót oraz sprzęt zaakceptuje Inżynier.

## 4. TRANSPORT.

Warunki ogólne transportu podano w "Wymaganiach ogólnych".

Do transportu materiałów stosowane będą następujące środki transportu:

- A. samochód skrzyniowy 10t,
- B. samochód samowyładowczy 5-10t
- C. samochód dostawczy 0,9t
- D. samochód dłuźycowy 10t,

Wyładunek materiałów musi odbywać się z zachowaniem wszelkich środków ostrożności uniemożliwiających ich uszkodzenie. Transport powinien być jak określono w specyfikacji, bądź inny, o ile zatwierdzony zostanie przez Inspektora Nadzoru.

Rury o średnicy do 315mm mogą być przenoszone do miejsca wbudowania przez jednego lub dwóch pracowników. Rury większej średnicy należy przenosić przy użyciu żurawia. Do tego celu należy używać zawiesia dwucięgnowego i trawersy z dwoma ciężnami z miękkiej liny np. bawełniano-konopnej.

#### 4.1. Transport rur PP, PVC.

Rury mogą być przewożone dowolnymi środkami transportu w sposób zabezpieczający je przed uszkodzeniem lub zniszczeniem.

Wykonawca zapewni przewóz rur w pozycji poziomej wzdłuż środka transportu.

Wykonawca zabezpieczy wyroby przewożone w pozycji poziomej przed przesuwaniami i przetaczaniem pod wpływem sił bezwładności występujących w czasie ruchu pojazdów.

Przy wielowarstwowym układaniu rur górna warstwa nie może przewyższać ścian środka transportu o więcej niż 1/3 średnicy zewnętrznej wyrobu.

Pierwszą warstwę rur kielichowych należy układać na podkładach drewnianych, zaś poszczególne warstwy w miejscach stykania się wyrobów należy przekładać materiałem wyściółkowym (o grubości warstwy od 2 do 4 cm po ugnieceniu).

Rury w wiązkach muszą być transportowane na samochodach o odpowiedniej długości. Wyładunek rur w wiązkach wymaga użycia podnośnika widłowego z płaskimi widełkami lub dźwigni z belką umożliwiającą zaciskanie się zawieszin na wiązce. Nie wolno stosować zawieszin z lin metalowych lub łańcuchów. Gdy rury załadowane teleskopowo (rury o mniejszej średnicy wewnątrz rur o większej średnicy) przed rozładowaniem wiązki należy wyjąć rury „wewnętrzne”.

Z uwagi na specyficzne właściwości rur PVC należy przy transporcie zachowywać następujące dodatkowe wymagania:

- przewóz rur może być wykonywany wyłącznie samochodami skrzyniowymi;
- przewóz powinno się wykonywać przy temperaturze - 5°C do 30 °C, przy czym powinna być zachowana szczególna ostrożność przy temperaturach ujemnych, z uwagi na zwiększoną kruchość tworzywa;
- na platformie samochodu rury powinny leżeć kielichami naprzemianiegle, na podkładach drewnianych o szerokości co najmniej 10 cm i grubości 2,05 cm, ułożonych prostopadle do osi rur;
- wysokość ładunku na samochodzie nie powinna przekraczać 1 m;
- rury powinny być zabezpieczone przed zarysowaniem przez podłożenie tektury falistej i desek pod łańcuchy spinające boczne ściany skrzyń samochodu;
- przy załadunku rur nie można ich rzucać ani przetaczać po pochylni;
- przy długościach większych niż długość pojazdu, wielkość zwisu rur nie może
- przekraczać 1m;
- kształtki kanalizacyjne należy przewozić w odpowiednich pojemnikach z zachowaniem
- ostrożności jak dla rur PVC.

Kruszywa mogą być przewożone dowolnymi środkami transportu, w sposób zabezpieczający je przed zanieczyszczeniem i nadmiernym zawilgoceniem.

#### 4.2 Transport betonu.

Mieszankę betonową i wszystkie materiały niezbędne do wykonania elementów wchodzących w skład robót betonowych można przewozić dowolnymi środkami transportu zaakceptowanymi przez zarządzającego realizacją umowy. Do transportu mieszanki betonowej i cementu luzem należy stosować specjalistyczne pojazdy do tego przystosowane.

#### 4.3 Czas transportu gotowej mieszanki betonowej.

Beton powinien być dostarczony i wbudowany w ciągu 1 godziny po wyprodukowaniu, przetransportowany przy użyciu samochodów-betoniarek.

Użycie domieszek redukujących ilość wody oraz opóźniających wiązanie może zmienić wymieniony powyżej czas. Wymaga ono akceptacji wytwórcy betonu i zarządzającego realizacją umowy.

#### 4.4 Transport kręgów .

Transport kręgów powinien odbywać się samochodami w pozycji wbudowania lub prostopadle do pozycji wbudowania.

Dla zabezpieczenia przed uszkodzeniem przewożonych elementów. Wykonawca dokona ich usztywnienia przez zastosowanie przekładek, rozporów i klinów z drewna, gumy lub innych odpowiednich materiałów.

Podnoszenie i opuszczanie kręgów o średnicach 1,2 m należy wykonywać za pomocą minimum trzech lin zawiesia rozmieszczonych równomiernie na obwodzie prefabrykatu.

#### 4.5 Transport włazów kanałowych.

Włazy kanałowe mogą być transportowane dowolnymi środkami transportu w sposób zabezpieczony przed przemieszczaniem i uszkodzeniem.

Włazy typu ciężkiego mogą być przewożone luzem, natomiast typu lekkiego należy układać na paletach po 10 szt. i łączyć taśmą stalową.

#### 4.6 Transport kruszyw.

Kruszywa mogą być przewożone dowolnymi środkami transportu, w sposób zabezpieczający je przed zanieczyszczeniem i nadmiernym zawilgoceniem.



## **5. WYKONANIE ROBÓT.**

### **Ogólne warunki wykonania.**

Ogólne zasady wykonania robót podano w ST D-00.00.00 „Wymagania ogólne”, pkt. 5.

Montaż rur kolektora winien przebiegać zgodnie z Dokumentacją Projektową przy zachowaniu szczególnej dokładności i staranności wykonania. Wykonawca przedstawi Inżynierowi do akceptacji Projekt Technologii i Organizacji Robót, Program Zapewnienia Jakości uwzględniający wszystkie warunki, w jakich będą wykonywane roboty, Projekt Warsztatowy Odwodnienia, zawierający mocowanie do konstrukcji.

### **5.1. Projekt Warsztatowy Odwodnienia.**

Wykonawca jest zobowiązany do sporządzenia we własnym zakresie i na koszt własny Projektu Warsztatowego Odwodnienia, zawierającego rysunki robocze.

### **5.2. Projekt Technologii Organizacji Robót**

W projekcie tym należy rozwiązać następujące zagadnienie:

- metodę montażu,
- pomosty i podesty robocze umożliwiające dostęp do wbudowania rur,
- zagadnienia bezpieczeństwa pracy,
- bezpieczeństwo ruchu w trakcie prowadzenia robót.

### **5.3 Wytyczenie trasy rurociągów.**

Projektowana oś przewodu zostanie wyznaczona w terenie przez geodetę z uprawnieniami. Oś przewodu wyznaczyć w sposób trwały i widoczny, z założeniem ciągu reperów roboczych co ok. 200m.

Punkty na osi trasy należy oznaczyć za pomocą drewnianych palików, tzw. kołków osiowych z gwoździami. Kołki osiowe należy wbić na każdym załamaniu trasy, a na odcinkach prostych co 30-50 m. Na każdym prostym odcinku należy utrwalić co najmniej 3 punkty. Kołki świadki wbija się po dwóch stronach wykopu, tak aby istniała możliwość odtwarzania jego osi podczas prowadzenia robót. W terenie zabudowanym repery robocze należy osadzić w ścianach budynków w postaci haków lub bolców. Ciąg reperów roboczych należy nawiązać do reperów sieci państwowej.

### **5.4 Układanie rurociągów .**

Rurociągi układane w ziemi winny mieć podłoże naturalne stanowiące nienaruszony rodzimy grunt sypki, naturalnej wilgotności o wytrzymałości powyżej 0.05 MPa wg PN-86/B-02480 dające się wyprofilować wg kształtu spodu przewodu (w celu zapewnienia jego oparcia na dnie wzdłuż długości na 1/4 obwodu) nie wykazujące zagrożenia korozyjnego.

Grubość warstwy zabezpieczającej naturalne podłoże przed naruszeniem struktury gruntu powinna wynosić 0,1 m. Odchylenia grubości warstwy nie może przekraczać +/-3 cm. Zdjęcie tej warstwy powinny być wykonane bezpośrednio przed ułożeniem przewodu.

Przed zasypaniem przewodów, po ich zmontowaniu, należy dokonać pomiaru geodezyjnego.

#### **5.4.1 Układanie rurociągów z PP i PVC .**

Przewody z PP montować w temperaturze otoczenia od 0° C do 30°C , jednakże z uwagi na zmniejszoną elastyczność tych materiałów w niskich temperaturach , zaleca się wykonywać połączenia w temperaturze nie niższej niż + 5°C.

Wszystkie połączenia powinny być tak wykonane, aby była zapewniona ich szczelność.

Szczegółowe warunki montażu różnych rodzajów złącz dla rur z PVC / PP są podane przez producentów tych wyrobów.

### **5.5 Obsypka i zagęszczenie gruntu.**

Przed zasypaniem dna wykopu dno należy osuszyć i oczyścić z zanieczyszczeń pozostałych po montażu przewodu. Użyty materiał i sposób zasypania przewodu nie powinien spowodować uszkodzenia ułożonego przewodu i obiektów na przewodzie oraz izolacji wodoszczelnej. Grubość warstwy ochronnej zasypu strefy niebezpiecznej ponad wierzch przewodu powinna wynosić co najmniej 0,2 m. Materiałem zasypu w obrębie strefy niebezpiecznej powinien być grunt nieskalisty, bez grudek i kamieni, mineralny, sypki, drobno-lub średnioziarnisty wg PN-86/B-02480. Materiał zasypu powinien być zagęszczony ubijakiem po obu stronach przewodu, ze szczególnym uwzględnieniem wykopu pod złącza.

Najistotniejsze jest zagęszczenie i podbicie gruntu w tzw. pachwinach przewodu. Podbijanie należy wykonać ubijakiem po obu stronach przewodu . Zasypkę wykopu powyżej warstwy ochronnej dokonuje się gruntem rodzimym warstwami z jednoczesnym zagęszczeniem. Materiał zasypki powinien być pozbawiony dużych kamieni. Zasypkę zagęszczają warstwami o miąższości max 30cm przy pomocy ubijaków mechanicznych. Stopień zagęszczenia w zależności od przeznaczenia terenu, na którym układany jest rurociąg:

- drogi : 100% ZMP(Zmodyfikowana Metoda Proctora),
- głębokie wykopy (powyżej 4,0m) : 90% ZMP,
- pozostałe tereny : 85% ZMP,

### **5.6 Studnie z betonu.**

#### **Posadowienie studzienek**

Posadowienie studzienek należy wykonać na warstwie betonu klasy C8/10 gr.15-30 cm.

Studzienki należy montować w przygotowanym, odwodnionym wykopie, bezpośrednio na podłożu betonowym.

Projektuje się wykonanie studni rewizyjnych średnicy  $\varnothing 1000$ , 1200, 1500 i 2000, z prefabrykowanych elementów betonowych kl. C35/45 z fabrycznie wykonanymi przejściami szczelnymi do montażu rur kanalizacyjnych oraz z wmontowanymi stopniami żeliwnymi typu ciężkiego.

Prefabrykowane elementy uszczelnia się uszczelkami gumowymi. Dopuszcza się łączenie przy pomocy zapraw szybkowiązających.

Po wykonaniu studzienek otwory i zagłębienia montażowe należy zaślepić zaprawą szybkowiązającą.

Elementy studzienek łączyć można na uszczelki lub tradycyjnie, za pomocą zaprawy wodoszczelnej. Uszczelka gumowa wykonana jest specjalnie do łączenia prefabrykatów wymienionych wg DIN 4034 cz. 1. Jej konstrukcja umożliwia szybki, pewny i bezpieczny montaż przy użyciu niewielkiej siły potrzebnej do wykonania połączenia. Do jej montażu należy użyć smarów poślizgowych. Smarem poślizgowym pokrywa się:

- zewnętrzną powierzchnię uszczelki umieszczonej na dolnym elemencie studni,
- wewnętrzną powierzchnię "zamka" górnego elementu studni nakładanego na uszczelkę.

Przejście kanałów przez ściany studzienek wykonuje się jako szczelne w stopniu uniemożliwiającym infiltrację wody gruntowej i eksfiltrację ścieków.

W ścianach fabrycznie mogą być osadzone króćce połączeniowe dla przyłączy kanalizacyjnych. Mogą być również wywiercone otwory przystosowane do osadzania uszczelki, przejść szczelnych lub rur betonowych. Króćce połączeniowe są wklejane w nawierczanych otworach w ścianie studzienki.

Stosowane kleje są przygotowywane na bazie żywicy epoksydowej.

#### **Izolacje przeciwwilgociowe i antykorozyjne.**

Wykonanie izolacji przeciwwilgociowej na zewnętrznych powierzchniach studzienek jest wymagane.

Zabezpieczenie kręgów betonowych (studzienek) polega na powleczeniu ich zewnętrznej powierzchni warstwą izolacyjną asfaltową, posiadającą aprobatę techniczną, wydaną przez upoważnioną jednostkę.

Dopuszcza się stosowanie innego środka izolacyjnego uzgodnionego z Inżynierem. W środowisku słabo agresywnym, niezależnie od czynnika agresji, studzienki należy zabezpieczyć przez zagruntowanie emulsją asfaltową oraz dwukrotne posmarowanie lepikiem asfaltowym stosowanym na zimno.

Izolacja pozioma z jednej warstwy papy termozgrzewalnej.

### **5.7 Szalunki.**

#### **5.7.1 Wykonanie deskowań.**

- Przed przystąpieniem do wykonania deskowań należy sprawdzić zgodność osi i poziomów oraz zgodność wymiarów z rysunkami. Do betonowania w wykopach bez szalunku wymagana jest zgoda Inżyniera
- Przed ułożeniem betonu należy uformować i wygładzić skarpy i dno formy ziemnej oraz ręcznie usunąć luźną ziemię.
- Szalunki należy wykonywać zgodnie z zasadami określonymi w WTWO, rozdz. 5. Należy je ustawiać w taki sposób aby docelowo beton spełniał warunki tolerancji co do kształtu, położenia i wymiarów wymagane w WTWO, rozdz. 5.
- Należy dopasowywać połączenia szalunków oraz zapewnić ich wodoszczelność. Ilość połączeń należy ograniczać do minimum.
- Na wszystkich wysuniętych, eksponowanych zewnętrznych narożnikach ścian i płyt, deskowania należy wzmacniać 25mm taśmą stalową
- Obudowy, gniazda, okapy, otwory, wnęki, oraz dylatacje i połączenia pomiarowe należy kształtować zgodnie z projektem.
- Przed położeniem betonu należy wyczyścić deskowanie i podłoże zgodnie z WTWO, rozdz. 5
- Deskowania powinny pozostać na miejscu aż do uzyskania przez beton odpowiedniej wytrzymałości pozwalającej przenieść obciążenia od ciężaru własnego betonu oraz konstrukcji na nim umieszczonych.
- Możliwość ponownego wykorzystania deskowań i szalunków określono w WTWO, rozdz. 5.

#### **5.7.2. Dopuszczalne odchyłki w dokładności wykonania deskowań.**

Deskowania powinny być zaprojektowane i wykonane zgodnie z wymaganiami określonymi w WTWO, Rozdz. 6 oraz wykonane zgodnie z określonymi poniżej minimalnymi wymaganiami dla prac wykończeniowych. Niedotrzymanie powyższych wymagań będzie podstawą do odmowy przyjęcia prac betonowych. Odrzucone betony zostaną naprawione lub wymienione na koszt własny wykonawcy. Wszelkie naprawy lub wymiana betonów podlegają powyższemu warunkom i muszą być zaakceptowane przez zarządzającą realizacją umowy.

#### **5.7.3. Przygotowanie powierzchni deskowań.**

- Wszystkie powierzchnie deskowań mające wchodzić w kontakt z betonem przed przystąpieniem do prac opisanych poniżej powinny zostać gruntownie oczyszczone z pozostałości wcześniejszego betonu, brudu i innych zanieczyszczeń powierzchniowych. Nie wolno powtórnie używać deskowań o zniszczonej powierzchni.
- Z powierzchni kontaktowej deskowań należy usunąć wszelkie złączenia stali i inne pozostałości metali.
- Przed zainstalowaniem płyty mają być pokryte środkiem zapobiegającym przywieraniu betonu. Środek ten nie powinien zmieniać barwy betonu i po 30-tu dniach nie powinien być toksyczny.

#### **5.7.4. Rozbieranie deskowań.**

- Wykonawca odpowiada za wszystkie uszkodzenia będące skutkiem usuwania .
- Deskowania oraz podpory dla wykonywanych konstrukcji płytowych lub belek powinny pozostać na miejscu zgodnie z WTWO, Rozdz. 6, do czasu gdy beton osiągnie wytrzymałość 28-dniową, która zostanie

potwierdzona przez testy cylindryczne, lub do czasu zezwolenia na piśmie przez zarządzającego realizacją umowy. Usuwanie jakichkolwiek podpór w celu ich ponownego wykorzystania jest niedopuszczalne.

- C. Wszystkie deskowania, elementy usztywniające oraz podpory powinny zostać usunięte. Żadne z nich nie mogą zostać pod tynkiem.

## 5.8 Betonowanie

### 5.8.1. Produkcja betonu i ustalanie składu mieszanki betonowej

- A. Beton musi być dostarczany z jednej z profesjonalnych wytwórni betonu znajdujących się w pobliżu budowy. Ze względu na szczególne warunki wykonania robót nie dopuszcza się przygotowywania mieszanki na miejscu budowy.
- B. Wymagany skład mieszanki (dane ogólne):
1. Przed rozpoczęciem jakichkolwiek prac betonowych, wykonawca powinien przedstawić projektowany skład mieszanki betonowej, dostarczony przez autoryzowane, niezależne laboratorium i podpisany przez uprawnionego inżyniera budownictwa. Potwierdzone kopie dokumentacji badań wszystkich próbek mieszanek, przeprowadzonych przez laboratorium, powinny zostać przesłane zarządzającemu realizacją umowy. Nie wolno układać mieszanki betonowej przed zatwierdzeniem jej przez zarządzającego realizacją umowy.
  2. Producent betonu powinien dostarczyć atest stwierdzając, że stosowane przez niego z aktualnej dostawy materiały: cement, domieszki, kruszywa i woda spełniają wszystkie wyżej wymienione wymagania, oraz że stosowany przez niego projekt mieszanki, wykorzystujący te składniki, spełnia wszystkie warunki specyfikacji co do wytrzymałości, gęstości, urabialności i trwałości. Taki atest musi być przedstawiony do wiadomości zarządzającego realizacją umowy, dla porównania z wynikami badań mieszanki wykonanymi przez niezależne laboratorium. Dokumentacja przedstawiona przez wykonawcę powinna być kompletna i zawierać wystarczający dowód, że dotyczy bieżącej produkcji wytwórni.
  3. Projekt mieszanki betonowej dla betonów konstrukcyjnych powinien spełniać następujące wymagania:
    - a. Projektowana 28-dniowa wytrzymałość betonu powinna wynosić 20Mpa jeśli w rysunkach i specyfikacji nie zaleca się inaczej. Maksymalne ziarna kruszywa nie powinny przekraczać 63 mm, jeśli w rysunkach i specyfikacji nie zaleca się inaczej lub jeśli zmianę zaakceptuje zarządzający realizacją umowy.
    - b. Maksymalny stosunek w/c powinien wynosić 0.60 w proporcjach wagowych, chyba że Inżynier wyda inne pisemne instrukcje.
    - c. Maksymalna zawartość cementu w elementach masywnych powinna wynosić 320 kg/m<sup>3</sup>.
    - d. Zawartość całkowita powietrza 2-4%.
    - e. Opad betonu
      - Fundamenty:70-80 mm
      - Ściany, płyty i belki:50-75 mm
      - Słupy i elementy o cienkim przekroju:65-75 mmNależy sprawdzić czy wyniki badań mieszanki betonowej są zgodne z wynikami testów opadu betonu. W celu ułatwienia układania mieszanki można zwiększyć opad mieszanki betonowej, ale tylko przy pomocy dodatków plastyfikujących, a nie przez dodawanie wody.
- C. Skład mieszanki do betonowania fundamentów
1. Projektowana wytrzymałość 28-dniowa powinna wynosić 15 Mpa. Maksymalny rozmiar ziaren kruszywa powinien wynosić 63 mm.
  2. Minimalna zawartość cementu na 1 m<sup>3</sup> powinna wynosić 180 kg.
- D. Homologacja (atest)  
Do każdej partii betonu, przed jej rozładowaniem na miejscu wbudowania, należy dostarczyć metrykę dostawy zawierającą informacje zgodne z wymaganiami określonymi w WTWO, Rozdz. 6 oraz wymaganiami stawianymi przez zarządzającego realizacją umowy.
- E. Badania materiałów i mieszanki  
Powinno być zgodne z WTWO, Rozdz. 6 i pozostałymi wymaganiami określonymi powyżej, dotyczącymi ustalania składu mieszanki betonowej, przeprowadzania testów oraz kontroli jakości.

### 5.8.2. Układanie mieszanki betonowej

- A. Na co najmniej 2 dni przed przystąpieniem do układania mieszanki betonowej należy powiadomić o tym zarządzającego realizacją umowy, w celu sprawdzenia deskowań, zbrojeń, otworów i innych elementów mających się znajdować w betonie.
- B. Układanie mieszanki betonowej powinno przebiegać zgodnie z zaleceniami przedstawionymi w WTWO, Rozdz. 6, a także zaleceniami przedstawionymi w niniejszym opracowaniu.
- C. Mieszanke betonową należy układać bezzwłocznie po opuszczeniu betoniarki, nie dopuszczając do jej segregacji lub utraty składników oraz rozpryskiwania się mieszanki o deskowania i stal zbrojeniową, w warstwach o grubości nie większej niż 450 mm.
- D. Podczas układania mieszanki betonowej nie dopuszcza się stosowania rur i innych urządzeń wykonanych z aluminium.
- E. Przed przystąpieniem do betonowania należy usunąć z podłoża gruz i inne zanieczyszczenia. Kruszywo lub piasek będący podkładem pod mieszankę betonową należy nawilżyć. Przed ułożeniem betonu należy posmarować wszystkie drewniane deskowania. Rozmieszczenie zbrojenia powinno być sprawdzone i zatwierdzone przez zarządzającego realizacją umowy przed ułożeniem betonu.

### 5.8.3. Zagęszczanie betonu.

Beton będzie zagęszczany przy użyciu wibratorów wglębnych pracujących z minimalną częstotliwością 8000 0/min i odpowiednią do zagęszczenia betonowanej sekcji amplitudą. Przed rozpoczęciem betonowania na miejscu budowy powinny znajdować się co najmniej 3 gotowe do pracy wibratory. Sposoby wibrowania oraz potrzebny sprzęt powinny spełniać założenia przedstawione w WTWO, Rozdz. 6. W celu zapewnienia odpowiedniej jakości zagęszczenia pracownik obsługujący wibrator musi mieć możliwość obserwacji wibrowanego betonu, lub wykonawca powinien wyznaczyć dodatkową osobę odpowiedzialną za obserwację betonu podczas wibrowania.

### 5.8.4. Układanie betonów przy upalnej i chłodnej pogodzie

#### A. Betonowanie przy wysokich temperaturach

Przygotowanie kruszywa, wody oraz innych składników mieszanki betonowej powinno odbywać się zgodnie z wymaganiami podanymi w WTWO, Rozdz. 6. Należy zastosować specjalne metody pielęgnacji betonu oraz domieszki opisane w innych rozdziałach niniejszej specyfikacji, nawet jeśli nie są one wymagane w WTWO, Rozdz. 6. Domieszki redukujące zawartość wody oraz opóźniające wiązanie betonu w celu zapewnienia urabialności betonu i uniknięcia nierówności powierzchni po pracach wykończeniowych mają być stosowane w ilościach zgodnych z zaleceniami producenta.

Nie należy dopuszczać do przekroczenia przez mieszankę podczas betonowania temperatury wyższej od 30°C. W celu uniknięcia podwyższenia temperatury betonu należy przed zmieszaniem schłodzić składniki mieszanki.

#### B. Betonowanie przy niskich temperaturach

Mieszankę betonową należy układać i zabezpieczać zgodnie z wymaganiami podanymi w WTWO, Rozdz. 6. Mieszanki nie wolno układać na zamrożonej ziemi, lodzie, oblodzonych lub oszronionych deskowaniach. Nie wolno układać mieszanki w temperaturze zewnętrznej niższej lub równej 4°C bez specjalnego zabezpieczenia zaakceptowanego przez zarządzającego realizacją umowy. Beton zniszczony przez przemarznięcie musi być usunięty i zastąpiony nowym na koszt wykonawcy.

### 5.8.5. Łączenie ze starym betonem.

Powierzchnię starego betonu należy skuć i oczyścić aż do odsłonięcia kruszywa. Powierzchnie kontaktowe należy pokryć środkiem wiążącym, którego typ musi być zaakceptowany przez Inżyniera. Metody przygotowania zaprawy i środka wiążącego powinny spełniać pisemne instrukcje i zalecenia producenta oraz odpowiadać szczególnie warunkom określonym w projekcie. Wymaga się od producenta środków wiążących dostarczenia na piśmie instrukcji stosowania.

### 5.8.6. Drobne naprawy.

A. Wszystkie uszkodzenia wykonanych betonów niezależnie od tego czy są ekspozowane, czy nie powinny być naprawiane zgodnie z zaleceniami niniejszego działu. Przed przystąpieniem do napraw wykonawca jest zobowiązany uzyskać (poza określonymi wyjątkami) zgodę zarządzającego realizacją umowy co do sposobu wykonywania mieszanki przeznaczonej do napraw. Przed przystąpieniem do betonowania Wykonawca powinien przedstawić zarządzającemu realizacją umowy do akceptacji próbki mieszanki w stanie płynnym. Powierzchnia zewnętrzna uzupełnień betonu powinna być zgodna co do koloru i faktury ze stykającymi się z nią powierzchniami betonu.

B. Przerwy robocze za wyjątkiem miejsc występowania uszczelnień powinny być wypełnione bezskurczową niemetaliczną zaprawą. Kolor zaprawy powinien być dopasowany do przylegającego betonu.

C. Powierzchnia uszkodzeń i cały wadliwy beton ma być usunięty aż do odsłonięcia zdrowego betonu. W przypadku konieczności skuwania, krawędzie skucia mają być prostopadłe do powierzchni betonu. Nie dopuszcza się ostrych krawędzi. Powierzchnia uszkodzeń ma być wypełniona niemetaliczną bezskurczową zaprawą. Przed rozpoczęciem napraw i zamówieniem materiałów należy określić technikę naprawy, gdyż niektóre środki wiążące nie nadają się do naprawy powierzchni pionowych. Wykonawca powinien ją przedstawić przedkonsultować z przedstawicielem producenta środków wiążących i zaprawy bezskurczowej oraz uzyskać pisemne instrukcje co do sposobu naprawy uszkodzeń i je przed przystąpieniem do prac zarządzającemu realizacją umowy do akceptacji.

### 5.8.7. Prace wykończeniowe.

#### A. Normalne wykończenie ścian:

Natychmiast po usunięciu deskowań należy uzupełnić braki i skuć wszystkie nierówności powierzchni, a wstawki betonu mają być poddane pielęgnacji. W celu uzyskania wyrównanej powierzchni ściany muszą być wypełnione wszystkie ubytki oraz ślady po deskowaniu.

#### B. Gładkie wykończenia powierzchni:

a) Natychmiast po usunięciu deskowań i naprawie powierzchni, należy ją przetrzeć średnio ziarnistym kamieniem karborundowym i cementem lub zaprawą murarską z drobnym piaskiem. Kontynuować tarcie aż do usunięcia nierówności i uzyskania jednolitej powierzchni.

b) Przetrzeć drobnodziarnistym kamieniem karborundowym i wodą aż do uzyskania gładkiej powierzchni.

c) Po wyschnięciu, w celu usunięcia pyłu i kurzu, przetrzeć ścianę tkaniną jutową. Powierzchnia betonu powinna być wykończona w sposób gwarantujący uzyskanie gładkiej powierzchni nadającej się do malowania.

#### C. Wygładzanie powierzchni:

a) packą drewnianą, kielnią drewnianą, itp.

b) Wykańczać szczotką dla otrzymania powierzchni bezpoślizgowej.

- c) Wystające krawędzie wykończyć kątownikami stalowymi.
- D. Wykończenia płyt i podłóg:  
Płyty i podłogi mają być dokładnie zagęszczone przy pomocy wibrowania. Wykończenie, do osiągnięcia odpowiedniego wyrównania, powinno być wykonane po całkowitym rozprowadzeniu i usunięciu nadmiaru wody, ale jeszcze dla betonu znajdującego się w stanie plastycznym. Wyrównanie powierzchni powinno zostać sprawdzone przez przyłożenie 3 metrowej przykładnicy. W przypadku stwierdzenia jakichkolwiek zagłębień należy je natychmiast wypełnić świeżo zarobionym betonem, wyrównać, zagęścić i ponownie poddać pracom wykończeniowym.
- E. Kolejność prac wykończeniowych  
Wykończenie powierzchni betonów należy wykonywać w następującej kolejności:
- Ściany fundamentowe
  - Ściany i płyty
  - Przejścia,
  - Płyty zewnętrzne i przejścia boczne,
  - Pozostałe.
- F. Ochrona betonów po wykonaniu prac wykończeniowych.  
Betony po wykonaniu prac wykończeniowych powinny być chronione przed zniszczeniem fizycznym a przypadku jego wystąpienia naprawione. Powinny być także chronione przed działaniem chemikaliów, środków i materiałów metalowych oraz innych środków powodujących zabrudzenie.

#### 5.8.8. Dopuszczalne odchyłki w dokładności wykonania elementów.

##### A. Ściany

- Płaskie powierzchnie pionowe i poziome ścian powinny być wyrównane w ramach określonych poniżej tolerancji.
- Wgłębienia w powierzchni ściany nie powinny być większe niż:
  - 2 mm niezależnie od miejsca i kierunku jeśli przykładnica długości 1 m położona jest na najwyższym punkcie.
  - 5 mm niezależnie od miejsca i kierunku jeśli 3 m przykładnica położona jest na najwyższym punkcie.
  - 10 mm na całej wysokości ściany.Dopuszczalne odchyłki w założonej grubości ściany nie powinny przekraczać 5 mm.
- Wszelkie defekty wykonania ścian powinny zostać naprawione z godnie z zasadami określonymi w punkcie 5.4.8.

##### B. Płyty

Płaskie powierzchnie płyt powinny odpowiadać następującym wymaganiom co do tolerancji:

- Nierówności powierzchni płyt nie powinny przekraczać 5 mm niezależnie od miejsca i kierunku. Sprawdzenia dokonuje się przykładnicą 3 m długości położoną na najwyższym punkcie.
- Wzniesienia na wykończonej płycie powinny się mieścić w zakresie 10 mm tolerancji za wyjątkiem płyt zaprojektowanych i opisanych jako płyty mające gwarantować odpływ do rynien podłogowych lub kanałów, które powinny dobrze spełniać swoje zadanie, pomijając tolerancje. Wykonawca jest całkowicie odpowiedzialny za odpowiednie funkcjonowanie ukończonej budowli. Spadki należy poprawić, jeśli jest to konieczne dla uzyskania całkowitego odpływu. Odchyłki w grubościach płyt nie powinny być większe niż 5 mm i powinny spełniać określone powyżej wymagania.

#### 5.8.9. Pielęgnacja betonu.

- A. Pielęgnacja betonu powinna polegać na utrzymywaniu betonu w stanie ciągłej wilgotności w ciągu:
- 7 dni w przypadku użycia cementu portlandzkiego
  - 14 dni w przypadku użycia cementu hutniczego
- Wybór metody pielęgnacji betonu zależy od opinii zarządzającego realizacją umowy.
- B. W przypadku gdy przewidziane jest pokrycie powierzchni powłokami, farbą, materiałami cementowymi lub innymi materiałami wykończeniowymi, należy przed zastosowaniem specyfików do pielęgnacji betonu upewnić się czy są one zgodne z przewidywanym pokryciem. W przypadku wystąpienia jakichkolwiek wątpliwości należy do pielęgnacji używać tylko wody.
- C. Ściany
- Przez cały czas gdy beton podlega pielęgnacji, deskowania ścian powinny pozostawać na miejscu, w celu zmniejszenia odpływu wody i wysychania betonu.
  - Środek do pielęgnacji betonu (jeśli jest dopuszczony) powinien być stosowany zaraz po usunięciu deskowań.
  - Powierzchnie eksponowane powinny być cały czas zraszane.
- D. W trakcie pielęgnacji betonu w płytach i wieńcach należy:
- Chronić powierzchnię przez przykrywanie matami lub przykryciami z materiałów wełnianych utrzymywanych w ciągłej wilgotności.
  - Przykrywać 25 mm warstwą mokrego piasku, ziemi, lub trocin i utrzymywać w wilgotności.
  - Stale zraszać eksponowaną powierzchnię.
  - Jeśli dodatkowe wykończenie płyt nie będzie wykluczało obecności środka, stosować środek pielęgnacyjny. Wykonawca będzie odpowiedzialny za zgodność zastosowanych środków z materiałami uszczelniającymi lub innymi, które będą stosowane w przyszłości.
  - W przypadku zastosowania innych metod pozwalających utrzymać wymaganą stałą wilgotność na całej powierzchni płyt Wykonawca powinien określić ją i przedstawić do zatwierdzenia Inżynierowi.

Pielęgnacja i ochrona betonu przy chłodnej pogodzie powinna przebiegać zgodnie z WTWO, Rozdz. 6. Beton zniszczony przez działanie zimna powinien zostać naprawiony lub wymieniony.

## **5.9 Roboty związane z pracami podstawowymi.**

### **5.9.1 Wykonanie rurociągów tymczasowych.**

Zasilanie w wodę poszczególnych placów budów, odbiór ścieków z zaplecza budowy oraz w przypadku konieczności czasowego przerzutu ścieków należy realizować przy pomocy rurociągów tymczasowych.

### **5.9.2 Inspekcja kanałów kamerą.**

Po zakończeniu Robót, Wykonawca zobowiązany jest do wykonania inspekcji telewizyjnej wykonanych kanałów grawitacyjnych i włączy przykanalików.

Zastosowany model kamery winien mieć obrotową głowicę. Monitoring powinien pokazywać kanał oraz miejsca włączy przyłączy - ujęcie w kierunku przyłącza umożliwiające sprawdzenie prawidłowości przyłączenia. Nagranie monitoringu powinno być zarejestrowane i przekazane Zamawiającemu na płycie CD lub DVD. Płyta winna być opisana – nazwa ulicy i numery studni ograniczających odcinek, dla którego wykonano monitoring.

Wykonany monitoring musi posiadać również opis, statystykę oraz grafikę spadku.

Pozytywny wynik inspekcji będzie warunkiem odbioru Robót (Odcinka).

### **5.9.3 Szczególne warunki bezpieczeństwa pracy.**

Montaż ciężkich elementów prefabrykowanych (żelbetowych) za pomocą urządzeń dźwigowych, należy wykonywać ze szczególną ostrożnością i asekuracją. Sprzęt dźwigowy powinien posiadać aktualne atesty, a zawiesia powinny być często poddawane kontroli, zgodnie z odpowiednimi przepisami. Należy ostrzec i zabezpieczyć pracowników znajdujących się w wykopie, przed ewentualnymi skutkami upadku ciężkich elementów.

Praca w pobliżu linii napowietrznych winna być zorganizowana w sposób spełniający wymagania zawarte w Rozporządzeniu Ministra Infrastruktury z dnia 6 lutego 2003r. w sprawie bezpieczeństwa pracy podczas wykonywania robót budowlanych (Dz.U. Nr 47 poz. 401). Wykonawca winien uzgodnić bezpieczne warunki pracy z użytkownikami linii napowietrznej. Koparki i żurawie winny być wyposażone w sygnalizatory napięcia.

Do obsługi urządzeń zasilanych energią elektryczną powinni być desygnowani pracownicy przeszkoleni i ewentualnie posiadający odpowiednie uprawnienia.

Nie dopuszcza się pracy urządzeń dźwigowych w rejonie napowietrznych linii telefonicznych, kiedy zachodzi prawdopodobieństwo ich zerwania.

Obowiązkiem wykonawcy jest każdorazowe powiadomianie użytkownika istniejącego uzbrojenia podziemnego, o rozpoczęciu Robót w rejonie występujących sieci istniejących, na trasie projektowanego kanału.

Prowadzenie prac przy podłączaniu realizowanej kanalizacji do studzienek na kanałach istniejących, należy realizować ze szczególnym uwzględnieniem zagrożeń wynikających z czynnej sieci kanalizacyjnej oraz zgodnie z Rozporządzeniem Ministra Gospodarki Przestrzennej i Budownictwa z dnia 01.10.1993r. (Dz.U. 1993r Nr 96, poz. 437).

Pracownicy muszą być przeszkoleni w zakresie przepisów BHP i p.poż. Należy pamiętać, że ze ścieków mogą się wydzielać gazy tworzące z powietrzem mieszaninę wybuchową takie jak wodór czy metan, oraz gazy trujące takie jak siarkowodór. Mogą też być wydzielane opary innych substancji wybuchowych lub toksycznych na skutek nienormalnej pracy urządzeń, tj. na skutek użytkowania kanalizacji niezgodnie z przepisami.

W bezpośredniej bliskości obiektów oraz w szczególności w pobliżu włączów a także wewnątrz studzienek na czynnej kanalizacji istniejącej, obowiązuje całkowity zakaz używania otwartego źródła ognia.

Wejście do takich studzienek lub studzienek na kanalizacji realizowanej lecz mających już połączenie z siecią istniejącą, powinno się odbywać z zachowaniem szczególnych środków ostrożności tj. z przewietrzaniem kanałów, analizą składu powietrza za pomocą urządzeń przenośnych, asekuracją, ustaloną sygnalizacją i przy wyposażeniu w maski tlenowe.

## **5.10 Miejsca kolizji i skrzyżowań.**

Należy zachować normatywne odległości od istniejących sieci przy prowadzeniu równoległym przewodów i skrzyżowaniach.

Roboty ziemne w miejscach kolizji z innymi sieciami prowadzić pod nadzorem właścicieli tych sieci.

Wszystkie napotkane na trasie wykonywanego wykopu rurociągi podziemne, krzyżujące się lub równoległe do wykopu powinny zostać zabezpieczone przed uszkodzeniem. Istniejące wodociągi, kable, gazociągi podwieszać do konstrukcji wsporczych wykonanych indywidualnie na budowie w trakcie prowadzenia robót. Po wykonaniu skrzyżowań przestrzeń pomiędzy kanałem a uzbrojeniem istniejącym wypełnić mieszanką zwirowo-piaskową.

W przypadku skrzyżowania z rurociągami gazowymi należy stosować się do warunków zawartych w Rozp. Min. Przem. i Handlu z dnia 14.11.1995 (Dz. U. nr 139 z dnia 7.12.1995) i w Rozp. Min. Gosp. z dnia 30.07.2001 (Dz. U. nr 97/2001 z dnia 11.09.2001).

W przypadkach koniecznych stosować na kablach dzielone rury osłonowe, dwudzielne, z dodaniem 0,5 m rury po obu stronach kabla. Prace zabezpieczające należy wykonać po wyłączeniu kabli spod napięcia i pod nadzorem ich właścicieli.

## **5.11. Układanie rurociągów w rurach ochronnych.**

Rurociągi wewnątrz rur osłonowych umieścić na specjalnych podkładkach dystansowo-poślizgowych z tworzywa sztucznego o rozstawie max. 1,50m. Końce rury osłonowej na długości 0.5 m na obu końcach zaślepić poprzez wypełnienie pianką poliuretanową a następnie zamknąć elastycznymi osłonami (manszetami) z gumy.

Przed zasypaniem przewodów, po ich zmontowaniu, należy dokonać pomiaru geodezyjnego.

## 5.12. Wykonanie przebiccia pod drogami .

Po wykonaniu komory przeciskowej i kontrolnej o wymiarach jak wyżej oraz zabezpieczeniu ścian wykopów przy pomocy bali i krawędziaków z drewna można przystąpić do montażu urządzenia. Technologia nie wymaga wykonania ścianę oporowej. Na dnie wykopu, który należy wykonać ok. 10 cm poniżej poziomu dna rury przeciskowej, na warstwie wyrównawczej z pospółki należy ułożyć wibromłot dostosowany do średnicy rurociągu. W uchwycie zamontować odcinek rury o długości 2,5-3,0m. Po przygotowaniu urządzenia i jego ustawieniu rozpocząć przebijanie rury i wprowadzanie jej do gruntu, sukcesywnie dokładając elementy odcinki pośrednie. Urządzenie zasilane jest sprężonym powietrzem z przewoźnego agregatu.

Przy wprowadzaniu rury osłonowej należy zachować projektowany spadek.

Rurę przeciskową łączyć w wykopie poprzez spawanie spoiną czołowa. Przed spawaniem należy przygotować końce rury poprzez wykonanie sfazowania. Po wprowadzeniu projektowanego odcinka rury osłonowej należy wprowadzić do niej rurę przewodową . Po wprowadzeniu rury przewodowej końce rury osłonowej zaślepić z każdej strony na odcinku 50 cm wypełniając pianką poliuretanową. Rurę PP łączyć z pozostałymi odcinkami kanalizacji za pomocą połączeń systemowych (kielichy rur, mufy) . Przed zasypaniem należy wykonać próbę szczelności odcinka sieci wewnątrz rury osłonowej, napełniając go wodą.

Urobek z wykopu należy składować w miejscu ustalonym z Inspektorem Nadzoru lub na bieżąco wywozić.

## 6. KONTROLA JAKOŚCI.

### Ogólne zasady.

Ogólne zasady kontroli jakości robót podano w ST D-00.00.00 „Wymagania ogólne”, pkt. 6.

### 6.1 Rodzaje badań i sprawdzeń prowadzone podczas kontroli robót.

- sprawdzenie zgodności z Dokumentacją Projektową i rysunkami roboczymi,
- sprawdzenie materiałów,
- sprawdzenie prawidłowości zamocowań i uszczelnień rur.

#### 6.1.1. Sprawdzenie zgodności z Dokumentacją Projektową.

Sprawdzenie zgodności z Dokumentacją Projektową polega na porównaniu wykonanych elementów z Dokumentacją Projektową oraz stwierdzeniu wzajemnej zgodności za pomocą oględzin zewnętrznych i pomiarów.

#### 6.1.2. Sprawdzenie materiałów

Sprawdzenie materiałów polega na sprawdzeniu średnicy rur i sztywności nominalnej rur na podstawie Aprobaty Technicznej. Należy również sprawdzić, czy dostarczone rury kolektora i przyłączy, kształtki, uszczelki i elementy mocowań należą do jednego systemu.

#### 6.1.3. Sprawdzenie prawidłowości zamocowań i uszczelnienie rur.

Sprawdzenie prawidłowości zamocowań i uszczelnienia rur obejmuje kontrolę trwałości mocowania rur do konstrukcji, prawidłowości połączeń rur wg wymogów niniejszej ST oraz drożność systemu odwodnienia.

Po zakończeniu robót sprawdzić się szczelność wbudowanego systemu odwadniającego na podstawie szczegółowego przeglądu systemu odwadniającego dokonanego w trakcie intensywnych opadów atmosferycznych lub przy użyciu sprzętu (np.: beczkowozu lub hydrantu) wymuszających grawitacyjny przepływ wód deszczowych w kolektorach zbiorczych.

Sprawdzenie rur odwadniających obejmuje kontrolę tolerancji ustawienia, trwałości mocowania do konstrukcji i prawidłowości połączeń wg niniejszej Specyfikacji oraz drożność rur. Sprawdzenie sprawności działania całego odwodnienia polega na stwierdzeniu za pomocą oględzin czy woda z płyty pomostu w całości jest odprowadzona przez system wpustów, czy nie ma przecieków wody obok rur odwadniających czy sączków. Należy sprawdzić, czy odprowadzana z nawierzchni woda nie powoduje zamakania dolnych partii ustroju niosącego, nie zagraża konstrukcji obiektu.

Kolektor odwodnienia pracuje grawitacyjnie, więc nie ma możliwości aby wytworzyło się w nim jakiegokolwiek ciśnienie. W związku z tym próba szczelności polegała będzie na stworzeniu warunków zbliżonych do rzeczywistych warunków pracy podczas deszczu. Próba będzie wykonana dla poszczególnych sekcji, woda zostanie dostarczona na wiadukt za pomocą beczkowozu.

Wprowadzenie wody do systemu odwodnienia obiektu każdorazowo rozpocznie się od wpustu najbardziej oddalonego od studzienki kanalizacyjnej (dla danej sekcji). Ma to na celu sprawdzenie szczelności połączenia wpustu z kolektorem i szczelności samego kolektora. Po wlaniu ok.2000 l (3,0 l/s x 600s) beczkowóz ruszy w kierunku splywu wlewając wodę do kolejnych wpustów dla sprawdzenia szczelności połączeń wpustów z kolektorem. Podczas wlewania wody należy prowadzić obserwację danej sekcji w celu wykrycia ewentualnych wycieków. Taką samą operację należy powtórzyć dla kolejnych sekcji. Jeżeli podczas badania nie zostaną stwierdzone żadne wycieki z połączeń wpustów z kolektorem i z samego kolektora można uznać ,że układ jest szczelny i prawidłowo odprowadzi wody opadowe z powierzchni obiektu.

#### 6.1.4. Pozostałe sprawdzenia.

Badania wykopów otwartych obejmują badania materiałów i elementów obudowy, zabezpieczenia wykopów przed zalaniem wodą z opadów atmosferycznych, zachowanie warunków bezpieczeństwa pracy, a ponadto obejmują sprawdzenie metod wykonywania wykopów;

Badania podłoża naturalnego przeprowadza się dla stwierdzenia czy grunt podłoża stanowi nienaruszalny rodzimy grunt sypki, ma naturalną wilgotność nie został podebrany, jest zgodny z określonymi warunkami w Dokumentacji Projektowej.

Badania zasypu przewodu sprowadza się do badania warstwy ochronnej zasypu, zasypu przewodu do

powierzchni terenu;

Badania warstwy ochronnej zasypu należy wykonać przez pomiar jego wysokości nad wierzchem kanału, zbadanie dotykiem syropkości materiału użytego do zasypu, skontrolowanie ubicia ziemi. Pomiar należy wykonać z dokładnością do 10 cm w miejscach odległych od siebie nie więcej niż 50 m,

Badania podłoża wzmocnionego przeprowadza się przez oględziny zewnętrzne i obmiar, przy czym grubość podłoża należy wykonać w trzech wybranych miejscach badanego.

Badanie materiałów użytych do budowy kanalizacji następuje przez porównanie ich cech z wymaganiami określonymi w Dokumentacji Projektowej i ST, w tym: na podstawie dokumentów określających jakość wbudowanych materiałów i porównanie ich cech z normami przedmiotowymi, atestami producentów lub warunkami określonymi w ST oraz bezpośrednio na budowie przez oględziny zewnętrzne lub przez odpowiednie badania specjalistyczne;

Badania w zakresie przewodu, korytek odpływowych do liniowego odwodnienia, studzienek obejmują czynności wstępne sprowadzające się do pomiaru długości ( z dokładnością do 10 cm ) i średnicy ( z dokładnością 1cm ), badanie ułożenia przewodu na podłożu w planie i w profilu, badanie połączenia rur i prefabrykatów. Ułożenie przewodu na podłożu naturalnym i wzmocnionym powinno zapewnić oparcie rur na co najmniej 1/4 obwodu. Sprawdzenie wykonania połączeń rur i prefabrykatów należy przeprowadzić przez oględziny zewnętrzne;

Badanie zabezpieczenia przewodu, studzienek przed korozją należy wykonać od zewnątrz po próbie szczelności odcinka przewodu na eksfiltrację, zaś od wewnątrz po próbie szczelności na infiltrację. Izolację powierzchniową przewodu i studzienek należy sprawdzić przez opukanie młotkiem drewnianym, natomiast wypełnienie spoin okładzin zabezpieczających izolację studzienek przez oględziny zewnętrzne.

## **6.2 Dopuszczalne tolerancje i wymagania.**

- odchylenie odległości krawędzi wykopu w dnie od ustalonej w planie osi wykopu nie powinno wynosić więcej niż  $\pm 5$  cm,
- odchylenie wymiarów w planie nie powinno być większe niż 0,1 m,
- odchylenie grubości warstwy podłoża nie powinno przekraczać  $\pm 3$  cm,
- odchylenie szerokości warstwy podłoża nie powinno przekraczać  $\pm 5$  cm,
- odchylenie kolektora rurowego w planie, odchylenie odległości osi ułożonego kolektora od osi przewodu ustalonej na ławach celowniczych nie powinna przekraczać  $\pm 5$  mm,
- odchylenie spadku ułożonego kolektora od przewidzianego w projekcie nie powinno przekraczać - 5 % projektowanego spadku (przy mniejszym spadku) i + 10% projektowanego spadku (przy zwiększonym spadku),
- wskaźnik zagęszczenia zasypki wykopu określony w trzech miejscach na długości 100m powinien być zgodny z pkt. 5.2.1.
- rzędne krątek ściekowych i pokryw studzienek powinny być wykonane z dokładnością do  $\pm 5$ mm.

## **7. OBMIAR ROBÓT.**

Ogólne zasady obmiaru robót podano w „Wymaganiach Ogólnych”. ST D-00.00.00 „Wymagania ogólne”, pkt.7.

### **7.1. Jednostka obmiarowa.**

Jednostką obmiarową jest 1m (metr) kolektora na podstawie Dokumentacji Projektowej i pomiaru w terenie.

## **8 . ODBIÓR ROBÓT.**

Ogólne zasady odbioru robót podano w ST D-00.00.00 „Wymagania ogólne”, pkt.8.

Roboty objęte niniejszą Specyfikacją podlegają odbiorom częściowym w trakcie prowadzenia robót.

Jeżeli badania wymienione w pkt. 8 dadzą dodatni wynik, wykonane roboty należy uznać za zgodne z wymaganiami. Jeżeli choć jedno z badań da wynik ujemny, całość robót odbieranych lub ich część należy uznać za niezgodne z wymaganiami i nie nadające się do przyjęcia. W tym celu Wykonawca powinien poprawić wykonane niezgodnie z niniejszymi wymaganiami roboty w celu doprowadzenia do zgodności z wymaganiami, a po poprawieniu przedstawić do ponownego badania.

## **9. PODSTAWA PŁATNOŚCI.**

### **9.1. Ogólne wymagania.**

Ogólne wymagania dotyczące płatności podano w „Wymaganiach ogólnych”.

### **9.2. Płatności.**

Ogólne ustalenia dotyczące podstawy płatności podano w ST D-00.00.00 „Wymagania ogólne”, pkt.9.

### **9.3 Cena jednostki obmiarowej.**

Podstawa płatności podana jest w ST D-00.00.00 “Wymagania ogólne”.

Płaci się za 1 metr (m) zamontowanych i odebranych rur kolektora odwodnienia, zgodnie z określeniem podanym w pkt. 7. Cena jednostkowa jest ceną uśrednioną dla podanego sposobu wykonania i obejmuje:

- opracowanie Projektu Technologii i Organizacji robót oraz Programu Zapewnienia Jakości,
- opracowanie Projektu Warsztatowego Odwodnienia,
- wykonanie wszystkich elementów wynikających z opracowań Wykonawcy,
- zakup i dostarczenie niezbędnych czynników produkcji,



- zastosowanie materiałów pomocniczych koniecznych do prawidłowego wykonania robót lub wynikających z przyjętej technologii robót;
- zapewnienie wymaganej kolorystyki rur w uzgodnieniu z Inżynierem
- przygotowanie do montażu,
- wyposażenie kolektora w czyszczaki i kompensatory;
- montaż kolektora wraz z rurami łączącymi z wpustami mostowymi oraz z uszczelnieniem połączeń rur,
- mocowanie rur do konstrukcji,
- uszczelnienie przejść rur kolektora w konstrukcji przyczółka,
- wykonanie podłączenia kolektora do studzienki kanalizacyjnej,
- zabezpieczenie antykorozyjne elementów do podwieszenia rur,
- wykonanie próby szczelności,
- wykonanie niezbędnych rusztowań i ich przekładanie,
- wykonanie badań i pomiarów
- oczyszczenie terenu Robót,
- oznakowanie miejsca Robót i jego utrzymanie..

## 10. Przepisy związane.

Roboty należy wykonywać w bezpieczny sposób, ściśle w zgodzie z Polskimi Normami przenoszącymi normy europejskie (PN), normami innych państw europejskich, europejskimi ocenami technicznymi, wspólnymi specyfikacjami technicznymi.

Gdziekolwiek w dokumentach kontraktowych powołane są konkretne normy i przepisy, które spełniać mają materiały, sprzęt i inne towary oraz wykonane i zbadane roboty, będą obowiązywać postanowienia najnowszego wydania lub poprawionego wydania powołanych norm i przepisów o ile w warunkach kontraktu nie postanowiono inaczej. W przypadku gdy powołane normy i przepisy są państwowe lub odnoszą się do konkretnego kraju lub regionu, mogą być również stosowane inne odpowiednie normy zapewniające równy lub wyższy poziom wykonania niż powołane normy lub

przepisy, pod warunkiem ich sprawdzenia i pisemnego zatwierdzenia przez Inżyniera/Kierownika projektu. Różnice pomiędzy powołanymi normami a ich proponowanymi zamiennikami muszą być dokładnie opisane przez Wykonawcę i przedłożone Inżynierowi/Kierownikowi projektu do zatwierdzenia.

### 10.1. Normy.

Lp.	Numer normy	Tytuł normy
1	PN-EN 476:2001	Wymagania ogólne dotyczące elementów stosowanych w systemach kanalizacji grawitacyjnej
2	PN-EN 1610:2002 +Ap: 1:2007	Budowa i badania przewodów kanalizacyjnych.
3	PN-EN 13101:2005	Stopnie do studzienek włączowych. Wymagania, znakowanie, badania i ocena zgodności.
4	PN-EN 124:2000	Zwieńczenia wpustów i studzienek kanalizacyjnych do nawierzchni dla ruchu pieszego i kołowego. Zasady konstrukcji, badania typu, znakowanie, sterowanie jakością.
5	PN-EN 752:2008	Zewnętrzne systemy kanalizacyjne.
6	PN-EN 1401-1:2009	Systemy przewodów rurowych z tworzyw sztucznych do bezciśnieniowej podziemnej kanalizacji deszczowej i sanitarnej. Nieplastyfikowany poli(chlorek winylu) (PVC-U). Część 1: Specyfikacje rur, kształtek i systemu.
7	PN-EN 1401-2:2003	Systemy przewodów rurowych z tworzyw sztucznych do podziemnej bezciśnieniowej kanalizacji deszczowej i sanitarnej. Nieplastyfikowany poli(chlorek winylu) (PVC-U). Część 2: Zalecenia dotyczące oceny zgodności.
8	PN-EN 1401-3:2002	Systemy przewodów rurowych z tworzyw sztucznych do podziemnej bezciśnieniowej kanalizacji deszczowej i ściekowej. Nieplastyfikowany poli(chlorek winylu) (PVC-U). Część 3: Zalecenia dotyczące wykonania instalacji.
9	PN-EN 13598-1:2005 (U)	Systemy przewodów rurowych z tworzyw sztucznych do podziemnej bezciśnieniowej kanalizacji deszczowej i sanitarnej. Nieplastyfikowany poli(chlorek winylu) (PVC-U), polipropylen (PP) i polietylen (PE). Część 1: Specyfikacje techniczne kształtek pomocniczych wraz z płytkami studzienkami inspekcyjnymi.

Lp.	Numer normy	Tytuł normy
10	PN-EN 13598-2:2009	Systemy przewodów rurowych z tworzyw sztucznych do podziemnej bezciśnieniowej kanalizacji deszczowej i sanitarnej. Nieplastyfikowany poli(chlorek winylu) (PVC-U), polipropylen (PP) i polietylen (PE). Część 2: Specyfikacje dla studzienek włączonych i niewłączonych w obszarach obciążonych ruchem kołowym i głęboko przykrytych instalacjach.
11	PN-EN 13244-1:2004	Systemy przewodów rurowych z tworzyw sztucznych do ciśnieniowych rurociągów do wody użytkowej i kanalizacji deszczowej oraz sanitarnej, układane pod ziemią i nad ziemią. Polietylen (PE). Część 1: Wymagania ogólne.
12	PN-EN 13244-2:2004	Systemy przewodów rurowych z tworzyw sztucznych do ciśnieniowych rurociągów do wody użytkowej i kanalizacji deszczowej oraz sanitarnej, układane pod ziemią i nad ziemią. Polietylen (PE). Część 2: Rury
13	PN-EN 13244-3:2004	Systemy przewodów rurowych z tworzyw sztucznych do ciśnieniowych rurociągów do wody użytkowej i kanalizacji deszczowej oraz sanitarnej, układane pod ziemią i nad ziemią. Polietylen (PE). Część 3: Kształtki.
14	PN-EN 13244-4:2004	Systemy przewodów rurowych z tworzyw sztucznych do ciśnieniowych rurociągów do wody użytkowej i kanalizacji deszczowej oraz sanitarnej, układane pod ziemią i nad ziemią. Polietylen (PE). Część 4: Armatura.
15	PN-EN 13244-5:2004	Systemy przewodów rurowych z tworzyw sztucznych do ciśnieniowych rurociągów do wody użytkowej i kanalizacji deszczowej oraz sanitarnej, układane pod ziemią i nad ziemią. Polietylen (PE). Część 5: Przydatność do stosowania w systemie.
16	PN-EN 1671:2001	Zewnętrzne systemy kanalizacji ciśnieniowej
17	PN-EN 12050-1:2002	Przepompownie ścieków w budynkach i ich otoczeniu. Zasady budowy i badania. Część 1: Przepompownie ścieków zawierających fekalia.
18	PN-EN 12050-4:2002	Przepompownie ścieków w budynkach i ich otoczeniu. Zasady budowy i badanie. Część 4: Zawory zwrotne do przepompowni ścieków bez fekalii i z fekaliami.
19	PN-C-89222:1997	Rury z tworzyw termoplastycznych do przesyłania płynów. Wymiary.
20	PN-EN 12889:2003	Bezwykopowa budowa i badanie przewodów kanalizacyjnych
21	PN-EN 14364+A1:2009	Systemy przewodów rurowych z tworzyw sztucznych do ciśnieniowego i bezciśnieniowego odwadniania i kanalizacji -- Termoutwardzalne tworzywa sztuczne wzmocnione włóknem szklanym (GRP), na bazie nienasyconej żywicy poliestrowej (UP) -- Specyfikacje rur, kształtek i połączeń (oryg.)
22	PN-EN 10088-1:2007	Stale odporne na korozję -- Część 1: Gatunki stali odpornych na korozję
23	PN-EN 10217-7:2006	Rury stalowe ze szwem do zastosowań ciśnieniowych -- Warunki techniczne dostawy -- Część 7: Rury ze stali odpornych na korozję
24	PN-B-12045:1994	Drenowanie. Projektowanie. Zabiegi towarzyszące.
25	PN-93/B-12043	Drenowanie. Wykonawstwo. Roboty przygotowawcze.
26	PN-B-11205:1997	Elementy kamienne.
27	PN-B-12074:1998	Urządzenia wodno-melioracyjne. Umacnianie i zadarnianie powierzchni biowłókniną. Wymagania i badania przy odbiorze

## 10.2 Inne.

- [1] Warunki Techniczne Wykonania i Odbioru Robót Budowlano-Montażowych.
- [2] Warunki Techniczne Wykonania i Odbioru Robót Budowlano-Montażowych Część I i II, a w szczególności "Instalacje Sanitarne i Przemysłowe",
- [3] Katalogi techniczne osprzętu,
- [4] Warunki Techniczne Wykonania i Odbioru Rurociągów z Tworzyw Sztucznych,

# **SPECYFIKACJA TECHNICZNA**

## **D-04.01.01**

**Roboty drogowe.**

**Koryto z profilowaniem i zagęszczeniem podłoża.**

**[ CPV – 45 233 142-6]**

## 1. Wstęp.

Przedmiotem niniejszej Specyfikacji Technicznej są wymagania dotyczące wykonania i odbioru robót związanych z profilowaniem i zagęszczeniem podłoża wykonane w ramach inwestycji polegającej na budowie instalacji poboru wody powierzchniowej z istniejącego zespołu dwóch zbiorników małej retencji zlokalizowanych na terenie leśnym Lasów Państwowych Nadleśnictwa Kamienna Góra” w gminie Czarny Bór.

Projektowana instalacja zlokalizowana jest w obszarze administracyjnym gminy Czarny Bór, w obr. 0002 dz. 46 i 784.

### 1.2. Zakres stosowania ST.

Specyfikacja Techniczna jest stosowana jako dokument przetargowy i kontraktowy przy zleceniu i realizacji robót wymienionych w punkcie 1.1.

### 1.3. Zakres robót objętych ST

Ustalenia zawarte w niniejszej specyfikacji dotyczą prowadzenia robót przy wykonywaniu, profilowaniu i zagęszczaniu koryta gruntowego i obejmują wykonanie:

-profilowanie i zagęszczenie podłoża pod warstwy konstrukcyjne nawierzchni, grunt kat. IV.

#### Uwaga:

Roboty ziemne związane z wykonaniem koryta gruntowego zawarte są w ST D.02.01.01.

### 1.4. Określenia podstawowe

Określenia podane w niniejszej ST są zgodne z odpowiednimi polskimi normami i ST D-M.00.00.00. "Wymagania ogólne".

### 1.5. Ogólne wymagania dotyczące robót

Wykonawca robót jest odpowiedzialny za jakość ich wykonania oraz za zgodność z Dokumentacją Projektową, ST i poleceniami Inżyniera.

Ogólne wymagania dotyczące robót podano w ST D-M.00.00.00. "Wymagania ogólne".

W przypadkach kiedy sposób wykonania lub materiały z jakich należy wykonać przedmiot zamówienia zostały opisane za pomocą norm, ocen technicznych, specyfikacji technicznych i systemów referencji technicznych, oznacza to że dopuszczalne są rozwiązania i sposób wykonania wg. norm, specyfikacji technicznych i systemów referencji równoważnych.

## 2. Materiały.

Nie występują.

## 3. Sprzęt.

### 3.1. Ogólne wymagania dotyczące sprzętu.

Ogólne wymagania dotyczące sprzętu podano w ST D-M.00.00.00. "Wymagania Ogólne".

### 3.2. Sprzęt do wykonania robót.

Wykonawca przystępujący do wykonania koryta i profilowania podłoża powinien wykazać się możliwością korzystania z następującego sprzętu:

- równiarek lub spycharek uniwersalnych z ukośnie ustawianym lemieszem; Inżynier może dopuścić wykonanie koryta i profilowanie podłoża z zastosowaniem spycharki z lemieszem ustawionym prostopadle do kierunku pracy maszyny,
- koparek z czerpakami profilowymi (przy wykonywaniu wąskich koryt),
- walców statycznych, wibracyjnych i płyt wibracyjnych.

Stosowany sprzęt nie może spowodować niekorzystnego wpływu na właściwości gruntu podłoża.

## 4. TRANSPORT

### 4.1. Ogólne wymagania dotyczące transportu

Ogólne wymagania dotyczące transportu podano w ST D-M.00.00.00. "Wymagania ogólne".

## 5. Wykonanie robót.

### 5.1. Ogólne warunki wykonania robót

Ogólne warunki wykonania robót podano w ST D-M.00.00.00. "Wymagania ogólne".

### 5.2. Warunki przystąpienia do robót.

Wykonawca powinien przystąpić do wykonania koryta oraz profilowania i zagęszczenia podłoża bezpośrednio przed rozpoczęciem robót związanych z wykonaniem warstw nawierzchni. Wcześniejsze przystąpienie do wykonania koryta oraz profilowania i zagęszczania podłoża, jest możliwe wyłącznie za zgodą Inżyniera, w korzystnych warunkach atmosferycznych.

W wykonanym korycie oraz po wyprofilowanym i zagęszczonym podłożu nie może odbywać się ruch budowlany, niezwiązany bezpośrednio z wykonaniem pierwszej warstwy nawierzchni.

### 5.3. Wykonanie koryta.

Paliki lub szpilki do prawidłowego ukształtowania koryta w planie i profilu powinny być wcześniej przygotowane.

Paliki lub szpilki należy ustawiać w osi drogi i w rzędach równoległych do osi drogi lub w inny sposób zaakceptowany przez Inżyniera. Rozmieszczenie palików lub szpilek powinno umożliwiać naciągnięcie sznurków lub linek do wytyczenia robót w odstępach nie większych niż co 10 metrów.

Rodzaj sprzętu, a w szczególności jego moc należy dostosować do rodzaju gruntu, w którym prowadzone są roboty i do trudności jego odspojenia.

Koryto można wykonywać ręcznie, gdy jego szerokość nie pozwala na zastosowanie maszyn, na przykład na poszerzeniach lub w przypadku robót o małym zakresie. Sposób wykonania musi być zaakceptowany przez Inżyniera.

Grunt odspojony w czasie wykonywania koryta powinien być wykorzystany zgodnie z ustaleniami dokumentacji projektowej i ST, tj. wbudowany w nasyp lub odwieziony na odkład w miejsce wskazane przez Inżyniera.

Profilowanie i zagęszczenie podłoża należy wykonać zgodnie z zasadami określonymi w pkt 5.4.

#### 5.4. Profilowanie i zagęszczenie podłoża.

Przed przystąpieniem do profilowania podłoże powinno być oczyszczone ze wszelkich zanieczyszczeń.

Po oczyszczeniu powierzchni podłoża należy sprawdzić, czy istniejące rzędne terenu umożliwiają uzyskanie po profilowaniu zaprojektowanych rzędnych podłoża. Zaleca się, aby rzędne terenu przed profilowaniem były o co najmniej 5 cm wyższe niż projektowane rzędne podłoża.

Jeżeli powyższy warunek nie jest spełniony i występują zaniżenia poziomu w podłożu przewidzianym do profilowania, Wykonawca powinien spulchnić podłoże na głębokość zaakceptowaną przez Inżyniera, dowieźć dodatkowy grunt spełniający wymagania obowiązujące dla górnej strefy korpusu, w ilości koniecznej do uzyskania wymaganych rzędnych wysokościowych i zagęścić warstwę do uzyskania wartości wskaźnika zagęszczenia, określonych w tablicy 1.

Do profilowania podłoża należy stosować równiarki. Ścięty grunt powinien być wykorzystany w robotach ziemnych lub w inny sposób zaakceptowany przez Inżyniera.

Bezpośrednio po profilowaniu podłoża należy przystąpić do jego zagęszczania. Zagęszczanie podłoża należy kontynuować do osiągnięcia wskaźnika zagęszczenia nie mniejszego od podanego w tablicy 1. Wskaźnik zagęszczenia należy określać zgodnie z BN-77/8931-12.

**Tablica 1. Minimalne wartości wskaźnika zagęszczenia podłoża ( $I_s$ )**

Strefa korpusu	Minimalna wartość $I_s$
Górna warstwa o grubości 20 cm	1,03
Na głębokości od 20 do 50 cm od powierzchni podłoża	1,00

W przypadku, gdy gruboziarnisty materiał tworzący podłoże uniemożliwia przeprowadzenie badania zagęszczenia, kontrolę zagęszczenia należy oprzeć na metodzie obciążeń płytowych.

Należy określić pierwotny i wtórny moduł odkształcenia podłoża według BN-64/8931-02. Stosunek wtórnego i pierwotnego modułu odkształcenia nie powinien przekraczać 2,2.

Wilgotność gruntu podłoża podczas zagęszczania powinna być równa wilgotności optymalnej z tolerancją od -20% do +10%.

#### 5.5. Utrzymanie koryta oraz wyprofilowanego i zagęszczonego podłoża

Podłoże (koryto) po wyprofilowaniu i zagęszczeniu powinno być utrzymywane w dobrym stanie.

Jeżeli po wykonaniu robót związanych z profilowaniem i zagęszczeniem podłoża nastąpi przerwa w robotach i Wykonawca nie przystąpi natychmiast do układania warstw nawierzchni, to powinien on zabezpieczyć podłoże przed nadmiernym zawilgoceniem, na przykład przez rozłożenie folii lub w inny sposób zaakceptowany przez Inżyniera.

Jeżeli wyprofilowane i zagęszczone podłoże uległo nadmiernemu zawilgoceniu, to do układania kolejnej warstwy można przystąpić dopiero po jego naturalnym osuszeniu.

Po osuszeniu podłoża Inżynier oceni jego stan i ewentualnie zaleci wykonanie niezbędnych napraw. Jeżeli zawilgocenie nastąpiło wskutek zaniedbania Wykonawcy, to naprawę wykona on na własny koszt.

### 6. Kontrola jakości robót.

#### 6.1. Ogólne zasady kontroli jakości robót

Ogólne zasady kontroli jakości robót podano w ST D-M-00.00.00 „Wymagania ogólne” pkt 6.

#### 6.2. Badania w czasie robót

##### 6.2.1. Częstotliwość oraz zakres badań i pomiarów

Częstotliwość oraz zakres badań i pomiarów dotyczących cech geometrycznych i zagęszczenia koryta i wyprofilowanego podłoża podaje tablica 2.

**Tablica 2. Częstotliwość oraz zakres badań i pomiarów wykonanego koryta i wyprofilowanego podłoża**

Lp.	Wyszczególnienie badań i pomiarów	Minimalna częstotliwość badań i pomiarów
1	Szerokość koryta	co 50 m
2	Równość podłużna	co 20 m na każdym pasie ruchu
3	Równość poprzeczna	co 50 m
4	Spadki poprzeczne <sup>7</sup>	co 50 m
5	Rzędne wysokościowe	co 25 m w osi jezdni i na jej krawędziach

6	Ukształtowanie osi w planie *)	co 25 m w osi jezdni i na jej krawędziach
7	Zagęszczenie, wilgotność gruntu podłoża	w 2 punktach na dziennej działce roboczej, lecz nie rzadziej niż raz na 300 m <sup>2</sup>

\*) Dodatkowe pomiary spadków poprzecznych i ukształtowania osi w planie należy wykonać w punktach głównych łuków poziomych.

W przypadku, gdy przeprowadzenie badania zagęszczenia według metody Proctora jest niemożliwe ze względu na gruboziarniste uziarnienie materiału tworzącego podłoże, kontrolę zagęszczenia należy oprzeć na metodzie obciążeń płytowych. Należy określić pierwotny i wtórny moduł odkształcenia podłoża według BN-64/8931-02. Stosunek wtórnego i pierwotnego modułu odkształcenia nie powinien przekraczać 2,2.

Minimalny moduł odkształcenia przy użyciu płyty o średnicy 30 cm jak w PN-S-02205:1998 str 13 rys. 4) -  $E_2 \geq 100$  MPa dla ruchu KR3. Badania płytą  $\varnothing$  30 cm wykonanego koryta gruntowego należy przeprowadzić nie rzadziej niż raz na 3000 m<sup>2</sup>.

#### 6.2.2. Szerokość koryta (profilowanego podłoża)

Szerokość koryta i profilowanego podłoża nie może różnić się od szerokości projektowanej o więcej niż +10 cm i -5 cm.

#### 6.2.3. Równość koryta (profilowanego podłoża)

Nierówności podłużne koryta i profilowanego podłoża należy mierzyć 4-metrową łatą zgodnie z normą BN-68/8931-04. Nierówności poprzeczne należy mierzyć 4-metrową łatą. Nierówności nie mogą przekraczać 20 mm.

#### 6.2.4. Spadki poprzeczne

Spadki poprzeczne koryta i profilowanego podłoża powinny być zgodne z dokumentacją projektową z tolerancją  $\pm 0,5\%$ .

#### 6.2.5. Rzędne wysokościowe

Różnice pomiędzy rzędnymi wysokościowymi koryta lub wyprofilowanego podłoża i rzędnymi projektowanymi nie powinny przekraczać +1 cm, -2 cm.

#### 6.2.6. Ukształtowanie osi w planie

Oś w planie nie może być przesunięta w stosunku do osi projektowanej o więcej niż  $\pm 3$  cm dla autostrad i dróg ekspresowych lub więcej niż  $\pm 5$  cm dla pozostałych dróg.

#### 6.2.7. Zagęszczenie koryta (profilowanego podłoża)

Wskaźnik zagęszczenia koryta i wyprofilowanego podłoża określony wg BN-77/8931-12 nie powinien być mniejszy od podanego w tablicy 1.

Jeśli jako kryterium dobrego zagęszczenia stosuje się porównanie wartości modułów odkształcenia, to wartość stosunku wtórnego do pierwotnego modułu odkształcenia, określonych zgodnie z normą BN-64/8931-02 nie powinna być większa od 2,2.

Wilgotność w czasie zagęszczania należy badać według PN-B-06714-17. Wilgotność gruntu podłoża powinna być równa wilgotności optymalnej z tolerancją od -20% do + 10%.

### 6.3. Zasady postępowania z wadliwie wykonanymi odcinkami koryta (profilowanego podłoża)

Wszystkie powierzchnie, które wykazują większe odchylenia cech geometrycznych od określonych w punkcie 6.2 powinny być naprawione przez spulchnienie do głębokości co najmniej 10 cm, wyrównanie i powtórne zagęszczenie. Dodanie nowego materiału bez spulchnienia wykonanej warstwy jest niedopuszczalne.

## 7. OBMIAR ROBÓT

### 7.1. Ogólne zasady obmiaru robót

Ogólne zasady obmiaru robót podano w ST D-M-00.00.00 „Wymagania ogólne” pkt 7.

### 7.2. Jednostka obmiarowa

Jednostką obmiarową jest m<sup>2</sup> (metr kwadratowy) wykonanego i odebranego koryta.

## 8. ODBIÓR ROBÓT

Ogólne zasady odbioru robót podano w ST D-M-00.00.00 „Wymagania ogólne” pkt 8.

Roboty uznaje się za wykonane zgodnie z dokumentacją projektową, ST i wymaganiami Inżyniera, jeżeli wszystkie pomiary i badania z zachowaniem tolerancji wg punktu 6 dały wyniki pozytywne.

## 9. PODSTAWA PŁATNOŚCI

### 9.1. Ogólne ustalenia dotyczące podstawy płatności

Ogólne ustalenia dotyczące podstawy płatności podano w ST D-M-00.00.00 „Wymagania ogólne” pkt 9.

Płatność za m<sup>2</sup> wyprofilowanego i zagęszczonego koryta gruntowego zgodnie z obmiarem i oceną jakości robót na podstawie wyników pomiarów i badań laboratoryjnych.

### 9.2. Cena jednostki obmiarowej

Cena wykonania robót obejmuje :

- prace pomiarowe i roboty przygotowawcze,
- odspojenie gruntu z przerzutem na pobocze i rozplantowaniem,
- załadunek nadmiaru odspojonego gruntu na środki transportowe i odwiezienie na odkład lub nasyp,
- profilowanie dna koryta lub podłoża,
- zagęszczenie,
- utrzymanie koryta lub podłoża,
- przeprowadzenie pomiarów i badań laboratoryjnych, wymaganych w specyfikacji technicznej.

## **10. PRZEPISY ZWIĄZANE.**

Roboty należy wykonywać w bezpieczny sposób, ściśle w zgodzie z Polskimi Normami przenoszącymi normy europejskie (PN), normami innych państw europejskich, europejskimi ocenami technicznymi, wspólnymi specyfikacjami technicznymi.

Gdziekolwiek w dokumentach kontraktowych powołane są konkretne normy i przepisy, które spełniać mają materiały, sprzęt i inne towary oraz wykonane i zbadane roboty, będą obowiązywać postanowienia najnowszego wydania lub poprawionego wydania powołanych norm i przepisów o ile w warunkach kontraktu nie postanowiono inaczej. W przypadku gdy powołane normy i przepisy są państwowe lub odnoszą się do konkretnego kraju lub regionu, mogą być również stosowane inne odpowiednie normy zapewniające równy lub wyższy poziom wykonania niż powołane normy lub przepisy, pod warunkiem ich sprawdzenia i pisemnego zatwierdzenia przez Inżyniera/Kierownika projektu. Różnice pomiędzy powołanymi normami a ich proponowanymi zamiennikami muszą być dokładnie opisane przez Wykonawcę i przedłożone Inżynierowi/Kierownikowi projektu do zatwierdzenia.

PN-87/S-02201 Drogi samochodowe. Nawierzchnie drogowe. Podziały, nazwy i określenia.

PN-88/B-04481 Grunty budowlane. Badania próbek gruntu.

BN-64/8931 -02 Drogi samochodowe. Oznaczenie modułu odkształcenia nawierzchni podatnych i podłoża przez odciążenie płytą.

BN-75/8931-03 Drogi samochodowe. Pobieranie próbek gruntów do celów drogowych lotniskowych.

BN-68/8931-04 Drogi samochodowe. Pomiar równości nawierzchni planografem i łąką.

BN-70/8931-05 Oznaczanie wskaźnika nośności gruntu jako podłoża nawierzchni podatnych.

BN-77/8931-12 Drogi samochodowe. Oznaczanie wskaźnika zagęszczania gruntu.

BN-72-8932-01 Budowle drogowe i kolejowe. Roboty ziemne.

# **SPECYFIKACJA TECHNICZNA**

## **D-04.05.01**

**Roboty drogowe.**

**Warstwa umocnionego podłoża z gruntów  
stabilizowanych cementem.**

**[ CPV – 45 233 142-6 ]**



## 1. WSTĘP.

### 1.1. Przedmiot SST.

Przedmiotem niniejszej Specyfikacji Technicznej (ST) są wymagania dotyczące wykonania i odbioru robót związanych z wykonaniem warstwy gruntu stabilizowanego cementem w ramach odtworzenia nawierzchni drogowej dla inwestycji polegającej na budowie instalacji poboru wody powierzchniowej z istniejącego zespołu dwóch zbiorników małej retencji zlokalizowanych na terenie leśnym Lasów Państwowych Nadleśnictwa Kamienna Góra” w gminie Czarny Bór.

Projektowana instalacja zlokalizowana jest w obszarze administracyjnym gminy Czarny Bór, w obr. 0002 dz. 46 i 784.

### 1.2. Zakres stosowania SST.

Szczegółowa specyfikacja techniczna jest stosowana jako dokument przetargowy i kontraktowy przy zleceniu i realizacji robót wymienionych w punkcie 1.1.

### 1.3. Zakres robót objętych SST.

Zakres robót do wykonania został szczegółowo opisany w projekcie technicznym i przedmiarze robót. Wszelkie roboty i czynności opisane w niniejszej specyfikacji dotyczą prac związanych z otworzeniem nawierzchni.

Zakres odtwarzanych nawierzchni opisano szczegółowo w p. 1.3.1 specyfikacji ogólnej nr D-00.00.00.

### 1.4 Określenia podstawowe.

**1.4.1.** Podbudowa z gruntu stabilizowanego cementem - jedna lub dwie warstwy zagęszczonej mieszanki cementowo-gruntowej, która po osiągnięciu właściwej wytrzymałości na ściskanie, stanowi fragment nośnej części nawierzchni drogowej.

**1.4.2.** Mieszanka cementowo-gruntowa - mieszanka gruntu, cementu i wody, a w razie potrzeby również dodatków ulepszcjących, np. popiołów lotnych lub chlorku wapniowego, dobranych w optymalnych ilościach.

**1.4.3.** Grunt stabilizowany cementem - mieszanka cementowo-gruntowa zagęszczona i stwardniała w wyniku ukończenia procesu wiązania cementu.

**1.4.4.** Kruszywo stabilizowane cementem - mieszanka kruszywa naturalnego, cementu i wody, a w razie potrzeby dodatków ulepszcjących, np. popiołów lotnych lub chlorku wapniowego, dobranych w optymalnych ilościach, zagęszczona i stwardniała w wyniku ukończenia procesu wiązania cementu.

**1.4.5.** Podłoże gruntowe ulepszone cementem - jedna lub dwie warstwy zagęszczonej mieszanki cementowo-gruntowej, na której układana jest warstwa umocnienia.

**1.4.6.** Pozostałe określenia są zgodne z obowiązującymi, odpowiednimi polskimi normami i z definicjami podanymi w ST D-M-00.00.00 „Wymagania ogólne” pkt 1.4.

### 1.5 Wymagania ogólne.

W przypadkach kiedy sposób wykonania lub materiały z jakich należy wykonać przedmiot zamówienia zostały opisane za pomocą norm, ocen technicznych, specyfikacji technicznych i systemów referencji technicznych, oznacza to że dopuszczalne są rozwiązania i sposób wykonania wg. norm, specyfikacji technicznych i systemów referencji równoważnych.

## 2. MATERIAŁY.

### 2.1. Ogólne wymagania dotyczące materiałów

Ogólne wymagania dotyczące materiałów, ich pozyskiwania i składowania, podano w ST D-M-00.00.00 „Wymagania ogólne” punkt 2.

### 2.2. Cement

Należy stosować cement portlandzki klasy 32,5 wg PN-B-19701 [11], portlandzki z dodatkami wg PN-B-19701 [11] lub hutniczy wg PN-B-19701 [11].

Wymagania dla cementu zestawiono w tablicy 1.

Tablica 1. Właściwości mechaniczne i fizyczne cementu wg PN-B-19701 [11]

Tablica 1. Właściwości mechaniczne i fizyczne cementu wg PN-B-19701 [11]

Lp.	Właściwości	Klasa cementu
		32,5
1	Wytrzymałość na ściskanie (MPa), po 7 dniach, nie mniej niż:	
	- cement portlandzki bez dodatków	16
	- cement hutniczy	16
	- cement portlandzki z dodatkami	16
2	Wytrzymałość na ściskanie (MPa), po 28 dniach, nie mniej niż:	32,5
3	Czas wiązania:	
	- początek wiązania, najwcześniej po upływie, min.	60
	- koniec wiązania, najpóźniej po upływie, h	12
4	Stałość objętości, mm, nie więcej niż	10

Badania cementu należy wykonać zgodnie z PN-B-04300 [1].

Przechowywanie cementu powinno odbywać się zgodnie z BN-88/6731-08 [19].

W przypadku, gdy czas przechowywania cementu będzie dłuższy od trzech miesięcy, można go stosować za zgodą Inżyniera tylko wtedy, gdy badania laboratoryjne wykażą jego przydatność do robót.

### 2.3. Kruszywa.

Do stabilizacji cementem można stosować piaski, mieszanki i żwiry albo mieszankę tych kruszyw, spełniające wymagania podane w tabelicy 3.

Kruszywo można uznać za przydatne do stabilizacji cementem wtedy, gdy wyniki badań laboratoryjnych wykażą, że wytrzymałość na ściskanie i mrozoodporność próbek kruszywa stabilizowanego będą zgodne z wymaganiami określonymi w p. 2.7 tablica 4.

Tablica 3. Wymagania dla kruszyw przeznaczonych do stabilizacji cementem

Lp.	Właściwości	Wymagania	Badania według
1	Uziarnienie a) ziaren pozostających na sicie $\# 2$ mm, %, nie mniej niż: b) ziaren przechodzących przez sito 0,075 mm, %, nie więcej niż:	30 15	PN-B-06714-15 [4]
2	Zawartość części organicznych, barwa cieczy nad kruszywem nie ciemniejsza niż:	wzorcowe	PN-B-06714-26 [5]
3	Zawartość zanieczyszczeń obcych, %, nie więcej niż:	0,5	PN-B-06714-12 [3]
4	Zawartość siarczanów, w przeliczeniu na $SO_3$ , %, poniżej:	1	PN-B-06714-28 [6]

Jeżeli kruszywo przeznaczone do wykonania warstwy nie jest wbudowane bezpośrednio po dostarczeniu na budowę i zachodzi potrzeba jego okresowego składowania na terenie budowy, to powinno być ono składowane w przyzmac, na utwardzonym i dobrze odwodnionym placu, w warunkach zabezpieczających przed zanieczyszczeniem i przed wymieszaniem różnych rodzajów kruszyw.

### 2.4. Woda.

Woda stosowana do stabilizacji kruszywa cementem i ewentualnie do pielęgnacji wykonanej warstwy powinna odpowiadać wymaganiom PN-B-32250 [13]. Bez badań laboratoryjnych można stosować wodociągową wodę pitną. Gdy woda pochodzi z wątpliwych źródeł nie może być użyta do momentu jej przebadania, zgodnie z wyżej podaną normą lub do momentu porównania wyników wytrzymałości na ściskanie próbek gruntowo-cementowych wykonanych z wodą wątpliwą i z wodą wodociągową. Brak różnic potwierdza przydatność wody do stabilizacji gruntu lub kruszywa cementem.

### 2.5. Kruszywo stabilizowane cementem.

W zależności od rodzaju warstwy w konstrukcji nawierzchni drogowej, wytrzymałość kruszywa stabilizowanego cementem wg PN-S-96012 [17], powinna spełniać wymagania określone w tabelicy 4.

Tablica 4. Wymagania dla gruntów lub kruszyw stabilizowanych cementem dla ulepszonego podłoża

Lp.	Rodzaj warstwy w konstrukcji nawierzchni drogowej	Wytrzymałość na ściskanie próbek nasyconych wodą (MPa)		Wskaźnik mrozoodporności
		po 7 dniach	po 28 dniach	
1	Warstwa ulepszenia słabego podłoża z gruntów wątpliwych oraz wyszczepionych o $R_m=5,0$ MPa	od 1,6 do 2,2	od 2,5 do 5,0	0,7

### 3. SPRZĘT.

Ogólne wymagania dotyczące sprzętu podano w ST D-M-00.00.00 „Wymagania ogólne” punkt 3.

#### 3.1. Sprzęt do wykonania robót.

Wykonawca przystępujący do wykonania warstwy mrozoochronnej powinien wykazać się możliwością korzystania z następującego sprzętu :

- mieszarek stacjonarnych,
- układarek lub równiarek do rozkładania mieszanki,
- równiarek lub spycharek uniwersalnych z ukośnie ustawianym lemieszem; Inżynier może dopuścić wykonanie warstwy mrozoochronnej z zastosowaniem spycharki z lemieszem ustawionym prostopadle do kierunku pracy maszyny,
- walców statycznych, wibracyjnych lub płyt wibracyjnych.

Stosowany sprzęt nie może spowodować niekorzystnego wpływu na właściwości wbudowywanego materiału.

### 4. TRANSPORT.

Transport i składowanie materiałów do wykonania warstwy odcinającej powinny być zgodne z wymaganiami ogólnymi podanymi w ust. 4 specyfikacji D-M-00.00.00.

#### 4.1. Transport materiałów.

Kruszywa można przewozić dowolnymi środkami transportu w warunkach zabezpieczających je przed zanieczyszczeniem, zmieszaniami z innymi materiałami, nadmiernym wysuszeniem i zawilgoceniem.

### 5. WYKONANIE ROBÓT.

#### 5.1. Ogólne zasady wykonania robót

Ogólne zasady wykonania robót podano w ST D-M-00.00.00 „Wymagania ogólne” punkt 5.

#### 5.2. Warunki przystąpienia do robót

Ulepszone podłoże z kruszywa stabilizowanego cementem nie może być wykonywana wtedy, gdy podłoże jest zamrożone i podczas opadów deszczu. Nie należy rozpoczynać stabilizacji gruntu lub kruszywa cementem, jeżeli prognozy meteorologiczne wskazują na możliwy spadek temperatury poniżej 5oC w czasie najbliższych 7 dni.

#### 5.3 Przygotowanie podłoża

Podłoże gruntowe (korona robót ziemnych) powinno spełniać wymagania określone w ST D.04.01.01. Warstwa stabilizacyjna powinna być wytyczona w sposób umożliwiający wykonanie jej zgodnie z dokumentacją projektową, z tolerancjami określonymi w niniejszych specyfikacjach.

Paliki lub szpilki powinny być ustawione w osi drogi i w rzędach równoległych do osi drogi, lub w inny sposób zaakceptowany przez Inżyniera.

Rozmieszczenie palików lub szpilek powinno umożliwiać naciągnięcie sznurków lub linek do wytyczenia robót w odstępach nie większych niż co 10 m.

Jeżeli warstwa mieszanki gruntu lub kruszywa ze spoiwami hydraulicznymi ma być układana w prowadnicach, to po wytyczeniu warstwy należy ustawić na podłożu prowadnice w taki sposób, aby wyznaczały one ściśle linie krawędzi układanej warstwy według dokumentacji projektowej. Wysokość prowadnic powinna odpowiadać grubości warstwy mieszanki gruntu lub kruszywa ze spoiwami hydraulicznymi, w stanie niezagęszczonym. Prowadnice powinny być ustawione stabilnie, w sposób wykluczający ich przesuwanie się pod wpływem oddziaływania maszyn użytych do wykonania warstwy.

#### 5.4. Skład mieszanki cementowo-kruszywowej

Zawartość cementu w mieszance nie może przekraczać 8% w stosunku do masy suchego gruntu lub kruszywa. Zawartość wody w mieszance powinna odpowiadać wilgotności optymalnej, określonej według normalnej próby Proctora, zgodnie z PN-B-04481 [2], z tolerancją +10%, -20% jej wartości.

Zaprojektowany skład mieszanki powinien zapewniać otrzymanie w czasie budowy właściwości kruszywa stabilizowanego cementem zgodnych z wymaganiami określonymi w tablicy 4.

#### 5.5. Stabilizacja metodą mieszania w mieszarkach stacjonarnych

Składniki mieszanki i w razie potrzeby dodatki ulepszające, powinny być dozowane w ilości określonej w receptce laboratoryjnej. Mieszarka stacjonarna powinna być wyposażona w urządzenia do wagowego dozowania kruszywa lub gruntu i cementu oraz objętościowego dozowania wody.

Czas mieszania w mieszarkach cyklicznych nie powinien być krótszy od 1 minuty, o ile krótszy czas mieszania nie zostanie dozwolony przez Inżyniera po wstępnych próbach. W mieszarkach typu ciągłego prędkościowego podawania materiałów powinna być ustalona i na bieżąco kontrolowana w taki sposób, aby zapewnić jednorodność mieszanki.

Wilgotność mieszanki powinna odpowiadać wilgotności optymalnej z tolerancją +10% i -20% jej wartości.

Przed ułożeniem mieszanki należy ustawić prowadnice i podłoże zwilżyć wodą.

Mieszanka dowieziona z wytwórni powinna być układana przy pomocy układarek lub równiarek. Grubość układania mieszanki powinna być taka, aby zapewnić uzyskanie wymaganej grubości warstwy po zagęszczeniu.

Przed zagęszczeniem warstwa powinna być wyprofilowana do wymaganych rzędnych, spadków podłużnych i poprzecznych. Przy użyciu równiarek do rozkładania mieszanki należy wykorzystać prowadnice, w celu uzyskania odpowiedniej równości profilu warstwy. Od użycia

przewodnic można odstąpić przy zastosowaniu technologii gwarantującej odpowiednią równość warstwy, po uzyskaniu zgody Inżyniera. Po wyprofilowaniu należy natychmiast przystąpić do zagęszczania warstwy.

### 5.6. Grubość warstwy

Orientacyjna grubość poszczególnych warstw umocnionego podłoża z gruntu lub kruszywa stabilizowanego cementem nie powinna przekroczyć:

- 22 cm - przy mieszaniu w mieszarce stacjonarnej.

Jeżeli stabilizacja będzie wykonywana w dwóch lub więcej warstwach, to tylko najniżej położona warstwa może być wykonana przy zastosowaniu technologii mieszania na miejscu.

Wszystkie warstwy leżące wyżej powinny być wykonywane według metody mieszania w mieszarkach stacjonarnych.

### 5.7. Zagęszczanie

Zagęszczanie warstwy kruszywa stabilizowanego cementem należy prowadzić przy użyciu walców gładkich, wibracyjnych lub ogumionych, w zestawie wskazanym w ST.

Zagęszczanie ulepszonych podłoża o przekroju daszkowym powinno rozpocząć się od krawędzi i przesuwając pasami podłużnymi, częściowo nakładającymi się w stronę osi jezdni.

Zagęszczenie warstwy o jednostronnym spadku poprzecznym powinno rozpocząć się od niżej położonej krawędzi. Pojawiające się w czasie zagęszczania zaniżenia, ubytki, rozwarstwienia i podobne wady, muszą być natychmiast naprawiane przez wymianę mieszanki na pełną głębokość, wyrównanie i ponowne zagęszczenie. Powierzchnia zagęszczonej warstwy powinna mieć prawidłowy przekrój poprzeczny i jednolity wygląd.

W przypadku technologii mieszania w mieszarkach stacjonarnych operacje zagęszczania i obróbki powierzchniowej muszą być zakończone przed upływem dwóch godzin od chwili dodania wody do mieszanki.

Zagęszczanie należy kontynuować do osiągnięcia wskaźnika zagęszczenia mieszanki określonego wg BN-77/8931-12 [25] nie mniejszego od podanego w PN-S-96012 [17] i SST.

Specjalną uwagę należy poświęcić zagęszczeniu mieszanki w sąsiedztwie spoin roboczych podłużnych i poprzecznych oraz wszelkich urządzeń obcych.

Wszelkie miejsca luźne, rozsegregowane, spękane podczas zagęszczania lub w inny sposób wadliwe, muszą być naprawione przez zerwanie warstwy na pełną grubość, wbudowanie nowej mieszanki o odpowiednim składzie i ponowne zagęszczenie. Roboty te są wykonywane na koszt Wykonawcy.

### 5.9. Pielęgnacja warstwy z kruszywa stabilizowanego cementem

Pielęgnacja powinna być przeprowadzona według jednego z następujących sposobów:

- skropienie warstwy emulsją asfaltową, albo asfaltem D200 lub D300 w ilości od 0,5 do 1,0 kg/m<sup>2</sup>,
- skropienie specjalnymi preparatami powłokotwórczymi posiadającymi aprobatę techniczną wydaną przez uprawnioną jednostkę, po uprzednim zaakceptowaniu ich użycia przez Inżyniera,
- utrzymanie w stanie wilgotnym poprzez kilkakrotne skrapianie wodą w ciągu dnia, w czasie co najmniej 7 dni,
- przykrycie na okres 7 dni nieprzepuszczalną folią z tworzywa sztucznego, ułożoną na zakład o szerokości co najmniej 30 cm i zabezpieczoną przed zerwaniem z powierzchni warstwy przez wiatr,
- przykrycie warstw piasku lub grubej włókniny technicznej i utrzymywanie jej w stanie wilgotnym w czasie co najmniej 7 dni.

Inne sposoby pielęgnacji, zaproponowane przez Wykonawcę i inne materiały przeznaczone do pielęgnacji mogą być zastosowane po uzyskaniu akceptacji Inżyniera.

Nie należy dopuszczać żadnego ruchu pojazdów i maszyn po umocnionym podłożu w okresie 7 dni po wykonaniu.

Po tym czasie ewentualny ruch technologiczny może odbywać się wyłącznie za zgodą Inżyniera.

### 5.12. Utrzymanie ulepszonych podłoża

Ulepszone podłoża po wykonaniu, a przed ułożeniem następnej warstwy, powinny być utrzymywane w dobrym stanie.

Wykonawca jest zobowiązany do przeprowadzenia bieżących napraw ulepszonych podłoża uszkodzonych wskutek oddziaływania czynników atmosferycznych, takich jak opady deszczu i śniegu oraz mróz.

Warstwa stabilizowana spoiwami hydraulicznymi powinna być przykryta przed zimą warstwą nawierzchni lub zabezpieczona przed niszczącym działaniem czynników atmosferycznych w inny sposób zaakceptowany przez Inżyniera.

## 6. KONTROLA JAKOŚCI ROBÓT.

### 6.1. Ogólne zasady kontroli jakości robót

Ogólne zasady kontroli jakości robót podano w ST D-M-00.00.00 „Wymagania ogólne” punkt 6.

### 6.2. Badania przed przystąpieniem do robót

Przed przystąpieniem do robót Wykonawca powinien wykonać badania kruszyw przeznaczonych do wykonania robót i przedstawić wyniki tych badań Inżynierowi. Badania te powinny obejmować wszystkie właściwości kruszywa lub gruntu.

### 6.3. Badania w czasie robót

#### 6.3.1. Częstotliwość oraz zakres badań i pomiarów

Częstotliwość oraz zakres badań i pomiarów dotyczących cech geometrycznych warstwy stabilizacyjnej podaje tablica 1.

Tablica 1. Częstotliwość badań i pomiarów

Lp.	Wyszczególnienie badań	Częstotliwość badań	
		Minimalna liczba badań na dziennej działce roboczej	Maksymalna powierzchnia podbudowy lub ulepszonego podłoża przypadająca na jedno badanie
1	Uziarnienie mieszanki gruntu lub kruszywa		
2	Wilgotność mieszanki gruntu lub kruszywa ze spoiwem		
3	Zagęszczenie warstwy		
4	Grubość podbudowy lub ulepszonego podłoża	3	400 m <sup>2</sup>
5	Wytrzymałość na ściskanie – 7 i 28-dniowa przy stabilizacji cementem i wapnem	6 próbek	
6	Mrozoodporność <sup>1)</sup>	przy projektowaniu i w przypadkach wątpliwych	
7	Badanie spoiwa: – cementu,	przy projektowaniu składu mieszanki i przy każdej zmianie	
8	Badanie wody	dla każdego wątpliwego źródła	
9	Badanie właściwości gruntu lub kruszywa	dla każdej partii i przy każdej zmianie rodzaju gruntu lub kruszywa	

1) Badanie wykonuje się przy stabilizacji kruszyw cementem, wapnem i popiołami lotnymi

#### 6.3.2. Uziarnienie kruszywa

Próbki do badań należy pobierać z mieszarek lub z podłoża przed podaniem spoiwa.

Uziarnienie kruszywa lub gruntu powinno być zgodne z wymaganiami podanymi w ST dotyczących poszczególnych rodzajów ulepszonego podłoża.

#### 6.3.3. Wilgotność mieszanki kruszywa ze spoiwami

Wilgotność mieszanki powinna być równa wilgotności optymalnej, określonej w projekcie składu tej mieszanki, z tolerancją +10% -20% jej wartości.

#### 6.3.6. Zagęszczenie warstwy

Mieszanka powinna być zagęszczana do osiągnięcia wskaźnika zagęszczenia nie mniejszego od 1,00 oznaczonego zgodnie z BN-77/8931-12 [25].

#### 6.3.7. Grubość ulepszonego podłoża

Grubość warstwy należy mierzyć bezpośrednio po jej zagęszczeniu w odległości co najmniej 0,5 m od krawędzi.

Grubość warstwy nie może różnić się od projektowanej o więcej niż  $\pm 1$  cm .

#### 6.3.8. Wytrzymałość na ściskanie

Wytrzymałość na ściskanie określa się na próbkach walcowych o średnicy i wysokości 8 cm . Próbki do badań należy pobierać z miejsc wybranych losowo, w warstwie rozłożonej przed jej zagęszczeniem. Próbki w ilości 6 sztuk należy formować i przechowywać zgodnie z normami dotyczącymi poszczególnych rodzajów stabilizacji spoiwami.

Trzy próbki należy badać po 7 lub 14

dniach oraz po 28 lub 42 dniach przechowywania, a w przypadku stabilizacji żużłem granulowanym po 90 dniach przechowywania. Wyniki wytrzymałości na ściskanie powinny być zgodne z wymaganiami

podanymi w ST dotyczących poszczególnych rodzajów ulepszonego podłoża.

#### 6.3.9. Mrozoodporność.

Wskaźnik mrozoodporności określany przez spadek wytrzymałości na ściskanie próbek poddawanych cykлом zamrażania i odmrażania powinien być zgodny z wymaganiami podanymi w ST dotyczących poszczególnych rodzajów ulepszonego podłoża.

#### 6.3.10. Badanie spoiwa

Dla każdej dostawy cementu, Wykonawca powinien określić właściwości podane w ST dotyczących poszczególnych rodzajów ulepszonego podłoża.

#### 6.3.11. Badanie wody

W przypadkach wątpliwych należy przeprowadzić badania wody wg PN-B-32250 [13].

#### 6.3.12. Badanie właściwości kruszywa

Właściwości kruszywa należy badać przy każdej zmianie rodzaju kruszywa. Właściwości powinny być zgodne z wymaganiami podanymi w ST dotyczących poszczególnych rodzajów ulepszonego podłoża.

### 6.4. Wymagania dotyczące cech geometrycznych ulepszonego podłoża.

#### 6.4.1. Częstotliwość oraz zakres badań i pomiarów.

Częstotliwość oraz zakres badań i pomiarów dotyczących cech geometrycznych podaje tablica 2.

Tablica 2. Częstotliwość oraz zakres badań i pomiarów wykonanej ulepszonego podłoża stabilizowanych spoiwami

Lp.	Wyszczególnienie badań i pomiarów	Minimalna częstotliwość badań i pomiarów
1	Szerokość	co 100 m
2	Równość podłużna	w sposób ciągły planografem albo co 20 m łata na każdym pasie ruchu
3	Równość poprzeczna	co 100 m
4	Spadki poprzeczne <sup>*)</sup>	co 100 m
5	Rzędne wysokościowe	co 100 m
6	Ukształtowanie osi w planie <sup>*)</sup>	
7	Grubość ulepszonego podłoża	w 3 punktach, lecz nie rzadziej niż raz na 2000 m <sup>2</sup>

<sup>\*)</sup> Dodatkowe pomiary spadków poprzecznych i ukształtowania osi w planie należy wykonać w punktach głównych łuków poziomych.

#### 6.4.2. Szerokość i ulepszonego podłoża

Szerokość ulepszonego podłoża nie może różnić się od szerokości projektowanej o więcej niż +10 cm, -5 cm.

Na jezdniach bez krawężników szerokość ulepszonego podłoża powinna być większa od szerokości warstwy wyżej leżącej o co najmniej 25 cm lub o wartość wskazaną w dokumentacji projektowej.

#### 6.4.3. Równość ulepszonego podłoża.

Nierówności podłużne ulepszonego podłoża należy mierzyć 4-metrową łata lub planografem, zgodnie z norm\_ BN-68/8931-04 [22].

Nierówności poprzeczne ulepszonego podłoża należy mierzyć 4-metrową łata.

Nierówności nie powinny przekraczać :

#### 6.4.4. Spadki poprzeczne ulepszonego podłoża

Spadki poprzeczne ulepszonego podłoża powinny być zgodne z dokumentacją projektową z tolerancją  $\pm 0,5$  %.

#### 6.4.5. Rzędne wysokościowe ulepszonego podłoża

Różnice pomiędzy rzędnymi wykonanej podbudowy i ulepszonego podłoża a rzędnymi projektowanymi nie powinny przekraczać + 1 cm, -2 cm .

#### 6.4.6. Ukształtowanie osi ulepszonego podłoża

Oś i ulepszonego podłoża w planie nie może być przesunięta w stosunku do osi projektowanej o więcej niż  $\pm 5$  cm .

#### 6.4.7. Grubość ulepszonego podłoża

Grubość ulepszonego podłoża nie może różnić się od grubości projektowanej o więcej niż:  
- dla ulepszonego podłoża +10%, -15%.

### 6.5. Zasady postępowania z wadliwie wykonanymi odcinkami i ulepszonego podłoża

#### 6.5.1. Niewłaściwe cechy geometryczne ulepszonego podłoża

Jeżeli po wykonaniu badań na stwardniałej ulepzonego podłożu stwierdzi się, że odchylenia cech geometrycznych przekraczają wielkości określone w p. 6.4, to warstwa zostanie zerwana na całą grubość i ponownie wykonana na koszt Wykonawcy. Dopuszcza się inny rodzaj naprawy wykonany na koszt Wykonawcy, o ile zostanie on zaakceptowany przez Inżyniera.

Jeżeli szerokość ulepszonego podłoża jest mniejsza od szerokości projektowanej o więcej niż 5 cm i nie zapewnia podparcia warstwom wyżej leżącym, to Wykonawca powinien poszerzyć ulepszone podłoża przez zerwanie warstwy na pełną grubość do połowy szerokości pasa ruchu i wbudowanie nowej mieszanki.

Nie dopuszcza się mieszania składników mieszanki na miejscu. Roboty te Wykonawca wykona na własny koszt.

#### 6.5.2. Niewłaściwa grubość ulepszonego podłoża.

Na wszystkich powierzchniach wadliwych pod względem grubości Wykonawca wykona naprawę ulepszonego podłoża przez zerwanie wykonanej warstwy, usunięcie zerwanego materiału i ponowne wykonanie warstwy o odpowiednich właściwościach i o wymaganej grubości. Roboty te Wykonawca wykona na własny koszt. Po wykonaniu tych robót nastąpi ponowny pomiar i ocena grubości warstwy, na koszt Wykonawcy.

#### 6.5.3. Niewłaściwa wytrzymałość ulepszonego podłoża.

Jeżeli wytrzymałość średnia próbek będzie mniejsza od dolnej granicy określonej w ST dla poszczególnych rodzajów ulepszonego podłoża, to warstwa wadliwie wykonana zostanie zerwana i wymieniona na nową o odpowiednich właściwościach na koszt Wykonawcy.

## 7. OBMIAR ROBÓT

Ogólne zasady obmiaru robót podano w ST D-M-00.00.00 „Wymagania ogólne” punkt 7. Jednostką obmiarową jest m<sup>2</sup> (metr kwadratowy) wykonanej warstwy mrozochronnej.

## 8. ODBIÓR ROBÓT

Ogólne zasady odbioru robót podano w ST D-M-00.00.00 „Wymagania ogólne”

Roboty uznaje się za wykonane zgodnie z dokumentacją projektową, ST i wymaganiami Inżyniera, jeżeli wszystkie pomiary i badania z zachowaniem tolerancji wg punkt 6 dały wyniki pozytywne.

## 9. PODSTAWA PŁATNOŚCI

Ogólne ustalenia dotyczące podstawy płatności podano w ST D-M-00.00.00 „Wymagania ogólne”.

Cena 1 m<sup>2</sup> wykonanej warstwy mrozochronnej obejmuje:

- prace przygotowawcze i pomiarowe,
- zakup i transport materiałów,
- dostarczenie i rozłożenie na uprzednio przygotowanym podłożu warstwy materiału o grubości i jakości określonej w dokumentacji projektowej i specyfikacji technicznej,
- wyrównanie ułożonej warstwy do wymaganego profilu,
- zagęszczenie wyprofilowanej warstwy,
- przeprowadzenie pomiarów i badań laboratoryjnych, wymaganych w specyfikacji technicznej,
- utrzymanie warstwy,

## 10. PRZEPISY ZWIĄZANE.

Roboty należy wykonywać w bezpieczny sposób, ściśle w zgodzie z Polskimi Normami przenoszącymi normy europejskie (PN), normami innych państw europejskich, europejskimi ocenami technicznymi, wspólnymi specyfikacjami technicznymi.

Gdziekolwiek w dokumentach kontraktowych powołane są konkretne normy i przepisy, które spełniać mają materiały, sprzęt i inne towary oraz wykonane i zbadane roboty, będą obowiązywać postanowienia najnowszego wydania lub poprawionego wydania powołanych norm i przepisów o ile w warunkach kontraktu nie postanowiono inaczej. W przypadku gdy powołane normy i przepisy są państwowe lub odnoszą się do konkretnego kraju lub regionu, mogą być również stosowane inne odpowiednie normy zapewniające równy lub wyższy poziom wykonania niż powołane normy lub

przepisy, pod warunkiem ich sprawdzenia i pisemnego zatwierdzenia przez Inżyniera/Kierownika projektu. Różnice pomiędzy powołanymi normami a ich proponowanymi zamiennikami muszą być dokładnie opisane przez Wykonawcę i przedłożone Inżynierowi/Kierownikowi projektu do zatwierdzenia.

### 10.1. Normy.

PN-B-04481	Grunty budowlane. Badania próbek gruntu
PN-EN 933-1	Kruszywa mineralne. Badania. Oznaczanie składu ziarnowego
PN-EN 933-3	Badania geometrycznych właściwości kruszyw. Oznaczanie kształtu ziaren za pomocą wskaźnika płaskości
PN-EN 933-4	Badania geometrycznych właściwości kruszyw. Oznaczanie kształtu ziaren
PN-EN 933-5	Badania geometrycznych właściwości kruszyw. Oznaczanie procentowej zawartości ziaren o powierzchniach powstałych w wyniku przekruszenia lub łamania kruszyw grubych
PN-EN 933-9	Badania geometrycznych właściwości kruszyw. Ocena zawartości drobnych cząstek. Badania błękitem metylenowym
PN-EN 1097-5	Kruszywa mineralne. Badania. Oznaczanie wilgotności
PN-EN 1097-6	Kruszywa mineralne. Badania. Oznaczanie nasiąkliwości
PN-EN 1367-1	Kruszywa mineralne. Badania. Oznaczanie mrozoodporności metodą bezpośrednią
PN-EN 1744-1	Kruszywa mineralne. Badania. Oznaczanie zawartości zanieczyszczeń organicznych
PN-EN 1744-1	Kruszywa mineralne. Badania. Oznaczanie zawartości siarki metodą bromową
PN-EN 1097-2	Kruszywa mineralne. Badania. Oznaczanie ścieralności w bębnie Los Angeles
PN-EN 13242	Kruszywa do niezwiązanych i związanych hydraulicznie materiałów stosowanych w obiektach budowlanych i budownictwie drogowym
PN-EN 13285	Mieszanki niezwiązane. Wymagania
PN-EN 13286-2	Metody określania gęstości i zawartości wody. Zagęszczanie metodą Proctora.
PN-EN 1008-1	Woda zarobowa do betonu. Specyfikacja pobierania próbek
BN-68/8931-04	Drogi samochodowe. Pomiar równości nawierzchni planografem i łątą
PN-EN 196-1:1996	Metody badania cementu. Oznaczanie wytrzymałości.
PN-EN 196-3:1996	Metody badania cementu. Oznaczanie czasów wiązania i stałości objętości.
PN-EN 196-6:1996	Metody badania cementu. Oznaczanie stopnia zmielenia.
PN-B-19701	Cement. Cement powszechnego użytku. Skład, wymagania i ocena zgodności
PN-B-30020	Wapno
PN-C-84038	Wodorotlenek sodowy techniczny
PN-C-84127	Chlorek wapniowy techniczny
PN-S-96011	Drogi samochodowe. Stabilizacja gruntów wapnem do celów drogowych
PN-S-96012	Drogi samochodowe. Podbudowa i ulepszone podłoża z gruntu

	stabilizowanego cementem
PN-S-96035	Drogi samochodowe. Popioły lotne
BN-88/6731-08	Cement. Transport i przechowywanie
BN-64/8931-01	Drogi samochodowe. Oznaczanie wskaźnika piaskowego
BN-64/8931-02	Drogi samochodowe. Oznaczanie modułu odkształcenia nawierzchni podatnych i podłoża przez obciążenie płytą
BN-68/8931-04	Drogi samochodowe. Pomiar równości nawierzchni planografem i łąką
BN-70/8931-05	Drogi samochodowe. Oznaczanie wskaźnika nośności gruntu jako podłoża nawierzchni podatnych
BN-73/8931-10	Drogi samochodowe. Oznaczanie wskaźnika aktywności pucolanowej popiołów lotnych z węgla kamiennego
BN-77/8931-12	Oznaczanie wskaźnika zagęszczenia gruntu
BN-71/8933-10	Drogi samochodowe. Podbudowa z gruntów stabilizowanych aktywnymi popiołami lotnymi.

## 10.2. Inne dokumenty

Instrukcja CZDP 1980 „Badanie wskaźnika aktywności żużla granulowanego”

Wytyczne MK CZDP „Stabilizacja kruszyw i gruntów żużlem wielkopieczowym granulowanym”, Warszawa 1979



# **SPECYFIKACJA TECHNICZNA**

## **D-04.04.02**

**Roboty drogowe.**

**Podbudowa z kruszywa łamanego niezwiązanego,  
stabilizowanego mechanicznie.**

**[ CPV – 45 233 142-6 ]**

## 1. WSTĘP.

### 1.1 Przedmiot OST

Przedmiotem niniejszej Specyfikacji Technicznej są wymagania dotyczące wykonania i odbioru robót związanych z wykonaniem podbudowy z mieszanki niezwiązanego stabilizowanego mechanicznie w ramach inwestycji polegającej na budowie instalacji poboru wody powierzchniowej z istniejącego zespołu dwóch zbiorników małej retencji zlokalizowanych na terenie leśnym Lasów Państwowych Nadleśnictwa Kamienna Góra” w gminie Czarny Bór.

Projektowana instalacja zlokalizowana jest w obszarze administracyjnym gminy Czarny Bór, w obr. 0002 dz. 46 i 784.

### 1.2 Zakres stosowania OST.

Ogólna Specyfikacja Techniczna (OST) stanowi obowiązującą podstawę opracowania Specyfikacji Technicznej Wykonania i Odbioru Robót Budowlanych (STW i ORB) stosowanej jako dokument przetargowy i kontraktowy przy zleceniu i realizacji robót na autostradach i drogach krajowych. Zaleca się wykorzystanie OST przy zleceniu robót na drogach wojewódzkich, powiatowych, miejskich i gminnych.

### 1.3 Zakres robót objętych OST.

- Wykonanie podbudowy zasadniczej z mieszanki niezwiązanego z kruszywem C 90/3 gr. 20 cm,

### 1.4 Określenia podstawowe.

**1.4.1.** Stabilizacja mechaniczna - proces technologiczny, polegający na odpowiednim zagęszczeniu w optymalnej wilgotności kruszywa o właściwie dobranym uziarnieniu.

**1.4.2.** Podbudowa z kruszywa łamanego stabilizowanego mechanicznie - jedna lub więcej warstw zagęszczonej mieszanki, która stanowi warstwę nośną nawierzchni drogowej.

**1.4.3.** Mieszanka niezwiązana – ziarnisty materiał, zazwyczaj o określonym składzie ziarnowym (od d=0 do D), który jest stosowany do wykonania ulepszonych podłoża gruntowego oraz warstw konstrukcji nawierzchni dróg.

**1.4.4.** Pozostałe określenia podstawowe są zgodne z obowiązującymi, odpowiednimi polskimi normami oraz z definicjami podanymi w ST D-M-00.00.00 „Wymagania ogólne”

### 1.5. Ogólne wymagania dotyczące robót

Ogólne wymagania dotyczące robót podano w ST D-M-00.00.00 „Wymagania ogólne”

**Wykonawca robót jest odpowiedzialny za jakość ich wykonania oraz za zgodność z Dokumentacją Projektową, ST i poleceniami Inżyniera.**

W przypadkach kiedy sposób wykonania lub materiały z jakich należy wykonać przedmiot zamówienia zostały opisane za pomocą norm, ocen technicznych, specyfikacji technicznych i systemów referencji technicznych, oznacza to że dopuszczalne są rozwiązania i sposób wykonania wg. norm, specyfikacji technicznych i systemów referencji równoważnych.

## 2. MATERIAŁY

### 2.1 Ogólne wymagania dotyczące materiałów

Ogólne wymagania dotyczące materiałów, ich pozyskiwania i składowania, podano w ST D-M 00.00.00 „Wymagania ogólne”.

### 2.2 Właściwości kruszywa

Materiałem do wykonania warstwy z mieszanki niezwiązanego powinno być kruszywo łamane, uzyskane w wyniku przekruszenia surowca skalnego litego lub kruszywo naturalne kruszone, uzyskane w wyniku przekruszenia kamieni narzutowych i otoczków (o wielkości powyżej 63mm).

Do wykonania warstwy z mieszanki niezwiązanego należy stosować kruszywa zgodnie z normą PN-EN 13242, spełniające wymagania podane w tablicy 1.

Tablica 1. Wymagania dla kruszyw przeznaczonych do warstwy z mieszanki niezwiązanego

Rozdział w normie PN-EN 13242	Właściwość	Wymagania wobec kruszywa do mieszanek niezwiązanego przeznaczonych do zastosowania w warstwie				Odniesienie do PN-EN 13242:2004
		podbudowy pomocniczej nawierzchni drogi		podbudowy zasadniczej nawierzchni drogi		
		KR1÷KR2	KR3÷KR6	KR1÷KR2	KR3÷KR6	
4.1 – 4.2	Fracje/zestaw sit #	0,063; 0,5; 1; 2; 4; 5,6; 8; 11,2; 16; 22,4; 31,5; 45; 63 i 90 (zestaw podstawowy plus zestaw 1)				Tabl. 1
		Wszystkie frakcje dozwolone				
4.3.1	Uziarnienie wg PN-EN 933-1	G <sub>C</sub> 85/15, G <sub>F</sub> 85, G <sub>A</sub> 85		G <sub>C</sub> 80/20, G <sub>F</sub> 80, G <sub>A</sub> 75		Tabl. 2
4.3.2	Ogólne granice i tolerancje uziarnienia kruszywa grubego na sitach pośrednich wg PN-	GT <sub>C</sub> NR		GT <sub>C</sub> 20/15		Tabl. 3

	EN 933-1			
4.3.3	Tolerancje typowego uziarnienia kruszywa drobnego i kruszywa o ciągłym uziarnieniu wg PN-EN 933-1	GT <sub>F</sub> NR, GT <sub>A</sub> NR	GT <sub>F</sub> 10, GT <sub>A</sub> 20	Tabl. 4
4.4	Kształt kruszywa grubego wg PN-EN 933-4 – maksymalne wartości wskaźnika płaskości	FI <sub>NR</sub>	FI <sub>50</sub>	Tabl. 5
	lub – maksymalne wartości wskaźnika kształtu	SI <sub>NR</sub>	SI <sub>55</sub>	Tabl. 6
4.5	Kategorie procentowych zawartości ziaren o powierz. przekrusz. lub łamanych oraz ziaren całkowicie zaokrąglonych w kruszywie grubym wg PN-EN 933-5	C <sub>NR</sub>	C <sub>90/3</sub>	Tabl. 7
4.6	Zawartość pyłów wg PN-EN 933-1 – w kruszywie grubym*)	v	f <sub>Deklarowane</sub>	Tabl. 8
	– w kruszywie drobnym *)	f <sub>Deklarowane</sub>	f <sub>Deklarowane</sub>	Tabl. 8
4.7	Jakość pyłów	Wartość niezbadana na pojedynczych frakcjach, a tylko w mieszankach wg wymagań p.2.2-2.4 – WT-4		
5.2	Odporność na rozdrabnianie kruszywa grubego wg PN-EN 1097-2, kategoria nie wyższa niż	LA <sub>50</sub>	LA <sub>40</sub>	LA <sub>40</sub> ***)
5.3	Odporność na ścieranie wg PN-EN 1097-1	M <sub>DE</sub> Deklarowana	M <sub>DE</sub> Deklarowana	Tabl. 11
5.4	Gęstość wg PN-EN 1097-6 rozdział 7,8 lub 9	Deklarowana	Deklarowana	
5.5	Nasiąkliwość wg PN-EN 1097-6 rozdział 7,8 lub 9 (w zależności od frakcji)	W <sub>cm</sub> NR WA <sub>24</sub> 2****)	W <sub>cm</sub> NR WA <sub>24</sub> 2****)	
6.2	Siarczany rozpuszczalne w kwasie wg PN-EN 1744-1	AS <sub>NR</sub>	AS <sub>NR</sub>	Tabl. 12
6.3	Całkowita zawartość siarki wg PN-EN 1744-1	S <sub>NR</sub>	S <sub>NR</sub>	Tabl. 13
6.4.2.1	Stalność objętościowa żużla stalowniczego wg PN-EN 1744-1 rozdział 19.3	V <sub>5</sub>	V <sub>5</sub>	Tabl. 14
6.4.2.2	Rozpad krzemianowy w żużlu wielkopieczowym kawałkowym wg PN-EN 1744-1 rozdział 19.1	Brak rozpadu	Brak rozpadu	
6.4.2.3	Rozpad żelazowy w żużlu wielkopieczowym kawałkowym wg PN-EN 1744-1 rozdział 19.2	Brak rozpadu	Brak rozpadu	
6.4.3	Składniki rozpuszczalne w wodzie wg PN-EN 1744-3	Brak substancji szkodliwych dla środowiska wg odrębnych przepisów		
6.4.4	Zanieczyszczenia	Brak ciał obcych takich jak; drewno, szkło i plastik mogących pogorszyć wyrób końcowy		
7.2	Zgorzel słoneczna bazaltu wg PN-EN 1367-3, wg PN-EN 1097-2	SB <sub>LA</sub>	SB <sub>LA</sub>	
7.3.3	Mrozoodporność na kruszywie frakcji 8/16 wg PN-EN 1367-1	– skały magmowe i przeobrażone: F4 – skały osadowe: F10 – kruszywa z recyklingu: F10 (F25**)	– skały magmowe i przeobrażone: F4 – skały osadowe: F10 – kruszywa z recyklingu: F10 (F25**)	Tabl. 18
Załącznik C	Skład materiałowy	Deklarowany	Deklarowany	
Załącznik C pkt. C.3.4	Istotne cechy środowiskowe	Większość substancji niebezpiecznych określonych w dyrektywie Rady 76/769/EWG zazwyczaj nie występuje w		

	źródła kruszywa pochodzenia mineralnego. Jednak w odniesieniu do kruszyw sztucznych i odpadowych należy badać czy zawartość substancji niebezpiecznych nie przekracza wartości dopuszczalnych wg odrębnych przepisów	
*) łączna zawartość pyłów w mieszance powinna się mieścić w polu wyznaczonym przez krzywe graniczne		
**) łączna pod warunkiem, gdy zawartość w mieszance nie przekracza 50% m/m		
***) do warstw podbudów zasadniczych na drogach obciążonych ruchem KR5+KR6 dopuszcza się jedynie kruszywo charakteryzujące się odpornością na rozdrabnianie LA≤35		
****) w przypadku, gdy wymaganie nie jest spełnione należy sprawdzić mrozoodporność		

### 2.3 Uziarnienie kruszywa.

Krzywa uziarnienia kruszywa powinna być ciągła i nie może przebiegać od dolnej krzywej granicznej uziarnienia do górnej krzywej granicznej uziarnienia na sąsiednich sitach. Wymiar największego ziarna kruszywa nie może przekraczać 2/3 grubości warstwy układanej jednorazowo.

Krzywa uziarnienia kruszywa, określona według WT-4 powinna leżeć między krzywymi granicznymi pól dobrego uziarnienia podanymi na rysunku 1 i 2.

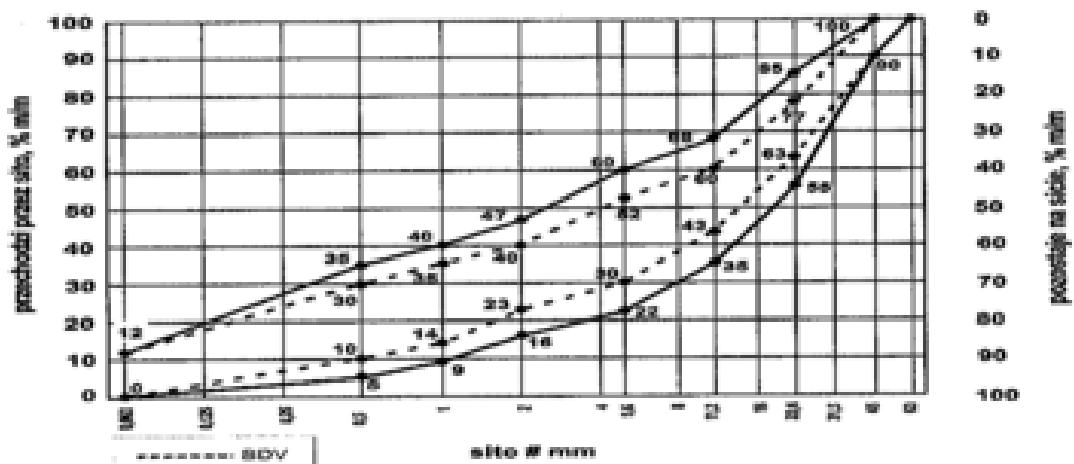

Rysunek 1. Mieszanka niezwiązana 0/45 do warstwy podbudowy pomocniczej

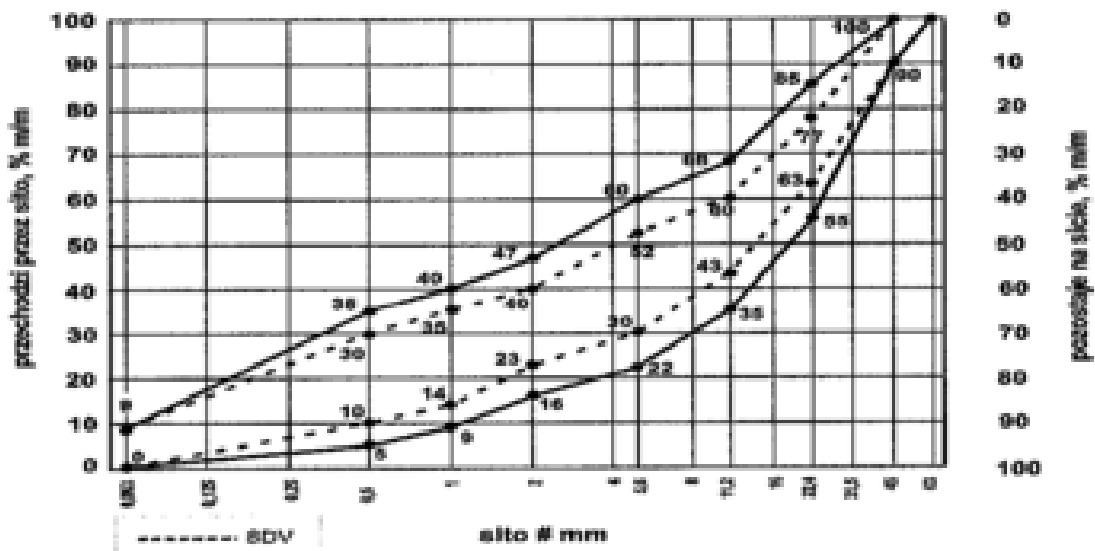

Rysunek 2. Mieszanka niezwiązana 0/45 do warstwy podbudowy zasadniczej

Oprócz wymagań podanych na rysunkach 1 i 2, wymaga się, aby 90% uziarnień mieszank zbadanych w ramach ZKP w okresie 6 miesięcy spełniało wymagania kategorii podanych w tablicach 2 i 3, aby zapewnić jednorodność i ciągłość uziarnienia

Tablica 2. Wymagania wobec jednorodności uziarnienia na sitach kontrolnych – porównanie z deklarowaną przez producenta wartością (S). Wymagania dotyczą produkowanej i dostarczanej mieszanki. Jeśli mieszanka zawiera nadmierną zawartość ziaren słabych, wymaganie dotyczy deklarowanego przez producenta uziarnienia mieszanki po pięciokrotnym zagęszczeniu metodą Proctora

Mieszanka niezwiązana	Porównanie z deklarowaną przez producenta wartością (S)								
	Tolerancje przesiewu przez sito (mm), %(m/m)								
	0,5	1	2	4	5,6	8	11,2	16	22,4
0/45	± 5	± 5	± 7	-	± 8	-	± 8	-	± 8

Tablica 3 Wymagania wobec ciągłości uziarnienia na sitach kontrolnych – różnice w przesiewach podczas badań kontrolnych produkowanych mieszanek

Mieszanka niezwiązana	Minimalna i maksymalna zawartość frakcji w mieszankach:													
	[różnice przesiewów w %(m/m) przez sito (mm)]													
	1/2		2/4		2/5,6		4/8		5,6/11,2		8/16		11,2/22,4	
	min	max	min	max	min	max	min	max	min	max	min	max	min	max
0/45	4	15	-	-	7	20	-	-	10	25	-	-	10	25

#### 2.4. Parametry mieszanek niezwiązanych.

Mieszanki niezwiązane winny spełniać wymagania podane w tablicy 4

Tablica 4. Wymagania wobec mieszanek niezwiązanych do warstw podbudowy

Rozdział w normie PN-EN 13285	Właściwość	Wymagania wobec mieszanek niezwiązanych przeznaczonych do zastosowania w warstwie				Odniesienie do PN-EN 13285
		Podbudowy pomocniczej nawierzchni drogi		Podbudowy zasadniczej nawierzchni drogi		
		KR1÷KR2	KR3÷KR6	KR1÷KR2	KR3÷KR6	
4.3.1	Uziarnienie mieszanek	0/45		0/45		Tabl. 4
4.3.2	Maksymalna zawartość pyłów: kategoria UF	UF <sub>12</sub>		UF <sub>9</sub>		Tabl. 2
4.3.2	Minimalna zawartość pyłów: kategoria UF	LF <sub>NR</sub>		LF <sub>NR</sub>		Tabl. 3
4.3.3	Zawartość nadziarna: kategoria OC	OC <sub>90</sub>		OC <sub>90</sub>		Tabl. 4 i 6
4.4.1	Wymagania wobec uziarnienia	Krzywa uziarnienia wg rys. 1		Krzywa uziarnienia wg rys. 2		Tabl. 5 i 6
4.4.2	Wymagania wobec jednorodności uziarnienia poszczególnych partii – porównanie z deklarowaną przez producenta wartością (S)	Wg tab. 2		Wg tab. 2		Tabl. 7
4.4.2	Wymagania wobec jednorodności uziarnienia na sitach kontrolnych – różnice w przesiewach	Wg tab. 3		Wg tab. 3		Tabl. 8
4.5	Wrażliwość na mróz: wskaźnik piaskowy SE*), co najmniej	40		45		-

	Odporność na rozdrabnianie (dotyczy frakcji 10/14 odsianej z mieszanki) wg PN-EN 1097-1, kategoria nie wyższa niż:	LA <sub>40</sub>	LA <sub>35</sub>	-
	Odporność na ścieranie (dotyczy frakcji 10/14 odsianej z mieszanki) wg PN-EN 1097-1, kategoria M <sub>DE</sub>	Deklarowana	Deklarowana	-
	Mrozoodporność (dotyczy frakcji 8/16 odsianej z mieszanki) wg PN-EN 1367-1	F7	F4	-
	Wartość CBR po zagęszczeniu do wskaźnika zagęszczenia I <sub>s</sub> =1,0 i moczeniu w wodzie 96h, co najmniej	≥ 60	≥ 80	-
4.5	Zawartość wody w mieszance zagęszczanej, % (m/m) wilgotności optymalnej wg metody Proctora	80-100	80-100	-
*) Badanie wskaźnika piaskowego SE należy wykonać na mieszance po pięciokrotnym zagęszczeniu metodą Proctora wg PN-EN 13286-2				

## 2.5. Woda.

Należy stosować wodę wg PN-EN 1008-1.

## 3. SPRZĘT.

### 3.1. Ogólne wymagania dotyczące sprzętu

Ogólne wymagania dotyczące sprzętu podano w ST D-M-00.00.00 „Wymagania ogólne”.

### 3.2. Sprzęt do wykonania robót

Wykonawca przystępujący do wykonania warstw z mieszanek niezwiązanymi stabilizowanymi mechanicznie powinien wykazać się możliwością korzystania z następującego sprzętu:

- mieszarek do wytwarzania mieszanki, wyposażonych w urządzenia dozujące wodę. Mieszarki powinny zapewnić wytworzenie jednorodnej mieszanki o wilgotności optymalnej,
- równiarek albo układarek do rozkładania mieszanki,
- walców ogumionych i stalowych wibracyjnych lub statycznych do zagęszczania. W miejscach trudno dostępnych powinny być stosowane zagęszczarki płytowe, ubijaki mechaniczne lub małe walce wibracyjne. Stosowany przez Wykonawcę sprzęt powinien być sprawny technicznie i zaakceptowany przez Inżyniera.

## 4. TRANSPORT

### 4.1. Ogólne wymagania dotyczące transportu

Ogólne wymagania dotyczące transportu podano w ST D-M-00.00.00 „Wymagania ogólne”.

### 4.2. Transport materiałów

Kruszywa można przewozić dowolnymi środkami transportu w warunkach zabezpieczających je przed zanieczyszczeniem, zmieszczeniem z innymi materiałami, nadmiernym wysuszeniem i zawilgoceniem.

Wskazany jest transport samowładowczy (samochody, ciągniki z przyczepami). Przy ruchu po drogach publicznych pojazd musi spełniać wymagania dotyczące przepisów ruchu drogowego w odniesieniu do dopuszczalnych obciążeń na osie i innych parametrów technicznych.

Transport pozostałych materiałów powinien odbywać się zgodnie z wymaganiami norm przedmiotowych.

## 5. WYKONANIE ROBÓT

### 5.1. Ogólne zasady wykonania robót

Ogólne zasady wykonania robót podano w ST D-M-00.00.00 „Wymagania ogólne”.

### 5.2. Przygotowanie podłoża

Podłoże pod podbudowę stanowi warstwa z mieszanki związanej spoiwem hydraulicznym wykonana wg ST D.04.05.01.

Podbudowa musi być wytyczona w sposób umożliwiający jej wykonanie zgodnie z Dokumentacją Projektową i według zaleceń Inżyniera.

Paliki lub szpilki do kontroli ukształtowania podbudowy muszą być wcześniej przygotowane, odpowiednio zamocowane i utrzymywane w czasie robót przez Wykonawcę.

Rozmieszczenie palików lub szpilek powinno umożliwiać naciągnięcie sznurków lub linek do wytyczenia robót w odstępach nie większych niż co 10 m.

### 5.3. Przygotowanie mieszanki

Wykonawca na podstawie badań laboratoryjnych przygotowuje recepturę na wytworzenie mieszanki. Receptura

obejmować będzie ustalenie mieszanych frakcji kruszywa oraz wilgotność optymalną dla mieszanych składników. Sporządzona receptura musi uzyskać akceptację Inżyniera.

#### **5.4. Przygotowanie mieszanki na warstwę podbudowy**

Wytworzenie mieszanki polegać będzie na wymieszaniu odpowiednich frakcji kruszywa (przewidzianych recepturą) z dodaniem wody, celem uzyskania wilgotności optymalnej dla wytworzonej mieszanki. Potrzebną ilość wody dla mieszanki ustala się laboratoryjnie z uwzględnieniem wilgotności naturalnej kruszywa. Nawilżanie mieszanki powinno następować stopniowo w ilości nie większej niż 10 l/m<sup>3</sup> do czasu uzyskania w mieszance wilgotności optymalnej określonej laboratoryjnie. Mieszanka po wyprodukowaniu powinna być od razu transportowana na miejsce wbudowania w taki sposób, aby nie uległa rozsegregowaniu i wysychaniu.

#### **5.5. Wbudowywanie i zagęszczanie mieszanki**

Mieszanka kruszywa powinna być rozkładana w warstwie o jednakowej grubości, takiej, aby jej ostateczna grubość po zagęszczeniu była zgodna z Dokumentacją Projektową.

Grubość pojedynczo układanej warstwy nie może przekraczać 20 cm po zagęszczeniu.

Warstwy o grubości większej niż 20cm należy wykonać w dwóch warstwach.

Warstwa podbudowy powinna być rozłożona w sposób zapewniający osiągnięcie wymaganych spadków i rzędnych wysokościowych.

Bezpośrednio po wyprofilowaniu warstwy kruszywa należy przystąpić do jej zagęszczenia przez wałowanie. Podbudowę należy zagęszczać walcami ogumionymi, walcami wibracyjnymi i gładkimi. Zagęszczanie powinno postępować stopniowo od krawędzi do środka podbudowy przy przekroju daszkowym jezdni oraz od dolnej do górnej krawędzi podbudowy przy przekroju o spadku jednostronnym. Jakiegokolwiek nierówności lub zagłębienia powstałe w czasie zagęszczania powinny być wyrównane przez spulchnianie warstwy kruszywa i dodanie lub usunięcie materiału aż do otrzymania równej powierzchni. W miejscach niedostępnych dla walców podbudowa powinna być zagęszczona zagęszczarkami płytowymi, małymi walcami wibracyjnymi lub ubijakami mechanicznymi. W pierwszej fazie zagęszczania należy stosować sprzęt lżejszy, a w końcowej sprzęt cięższy. Zagęszczenie należy prowadzić do osiągnięcia wskaźnika zagęszczenia podbudowy nie mniejszego niż  $I_s = 1,00$  według normalnej próby Proctora.

Wilgotność mieszanki kruszywa podczas zagęszczania powinna odpowiadać wilgotności optymalnej, określonej według próby Proctora. Materiał nadmiernie nawilgocony, powinien zostać osuszony przez mieszanie i napowietrzanie. Jeżeli wilgotność mieszanki kruszywa jest niższa od optymalnej o 20% jej wartości, mieszanka powinna być zwilżona określoną ilością wody i równomiernie wymieszana. W przypadku, gdy wilgotność mieszanki kruszywa jest wyższa od optymalnej o 10% jej wartości, mieszankę należy osuszyć.

#### **5.6. Utrzymanie podbudowy**

Podbudowa po wykonaniu, a przed ułożeniem następnej warstwy, powinna być utrzymywana w dobrym stanie. Jeżeli Wykonawca będzie wykorzystywał, za zgodą Inżyniera, gotową podbudowę do ruchu budowlanego, to jest obowiązany naprawić wszelkie uszkodzenia podbudowy, spowodowane przez ten ruch. Koszt napraw wynikłych z niewłaściwego utrzymania podbudowy obciąża Wykonawcę robót.

#### **5.7. Odcinek próbny**

Wykonawca wykona odcinek próbny co najmniej na 3 dni przed rozpoczęciem robót, w celu:

- stwierdzenia czy sprzęt budowlany do mieszania, rozkładania i zagęszczania mieszanki kruszywa jest właściwy,
- określenia grubości warstwy mieszanki kruszywa w stanie luźnym, koniecznej do uzyskania wymaganej grubości warstwy po zagęszczeniu,
- określenia liczby przejazdów sprzętu zagęszczającego, potrzebnej do uzyskania wymaganego wskaźnika zagęszczenia.

Na odcinku próbnym Wykonawca powinien użyć takich wyrobów oraz sprzętu do mieszania, rozkładania i zagęszczania, jakie będą stosowane do wykonywania warstwy.

Powierzchnia odcinka próbnego powinna wynosić od 400 do 800 m<sup>2</sup>.

Odcinek próbny powinien być zlokalizowany w miejscu akceptowanym przez Inżyniera.

Wykonawca może przystąpić do wykonywania warstwy po zaakceptowaniu odcinka próbnego przez Inżyniera.

## **6. KONTROLA JAKOŚCI ROBÓT**

### **6.1. Ogólne zasady kontroli jakości robót**

Ogólne zasady kontroli jakości robót podano w ST D-M-00.00.00 „Wymagania ogólne”

### **6.2. Badania przed przystąpieniem do robót**

Przed przystąpieniem do robót Wykonawca powinien wykonać badania kruszyw przeznaczonych do wykonania robót i przedstawić wyniki tych badań Inżynierowi w celu akceptacji materiałów. Badania te powinny obejmować wszystkie właściwości określone w pkt 2 niniejszej ST.

### **6.3. Badania w czasie robót**

#### **6.3.1. Częstotliwość oraz zakres badań i pomiarów**

Tablica 5. Częstotliwość oraz zakres badań przy budowie warstw z mieszanek niezwiązanymi stabilizowanymi mechanicznie

Lp.	Wyszczególnienie badań	Częstotliwość badań	
		Minimalna liczba badań na dziennej działce roboczej	Maksymalna powierzchnia podbudowy przypadająca na jedno badanie (m <sup>2</sup> )
1	Uziarnienie mieszanki	2	1000
2	Wilgotność mieszanki		co 100 m jezdni
3	Zagęszczenie warstwy	10 próbek	na 10000 m <sup>2</sup>
4	Badanie właściwości kruszywa wg tab. 1	dla każdej partii kruszywa i przy każdej zmianie kruszywa	

### 6.3.2. Uziarnienie mieszanki

Uziarnienie mieszanki powinno być zgodne z wymaganiami podanymi w pkt 2.3. Próbkę należy pobierać w sposób losowy, z rozłożonej warstwy, przed jej zagęszczeniem. Wyniki badań powinny być na bieżąco przekazywane Inżynierowi.

### 6.3.3. Wilgotność mieszanki

Wilgotność mieszanki powinna odpowiadać wilgotności optymalnej, określonej według próby Proctora, zgodnie z PN-EN 13286-2 w granicach podanych w tablicy 4.

### 6.3.4. Zagęszczenie warstwy

Zagęszczenie każdej warstwy powinno odbywać się aż do osiągnięcia wymaganego wskaźnika odkształcenia. Kontrolę zagęszczenia należy oprzeć na metodzie obciążeń płytowych wg PN-S-02205 stosując płytę Ø30cm. Wynik modułu należy obliczać w zakresie obciążeń jednostkowych 0,25 – 0,35MPa i przyrostu odkształcenia odpowiadającemu temu zakresowi obciążeń jednostkowych doprowadzając obciążenie końcowe do 0,45MPa. W obliczeniach modułu należy zastosować mnożnik ¾ zgodnie z PN-S-02205:1998.

Moduły odkształcenia oblicza się z następujących wzorów:

$$E_1 = \frac{3\Delta p}{4\Delta s} D \quad E_2 = \frac{3\Delta p_2}{4\Delta s_2} D$$

gdzie:

- $E_1$  - moduł pierwotny odkształcenia [MPa],
- $E_2$  - moduł wtórny odkształcenia [MPa],
- $\Delta p$  - różnica nacisków w pierwszym cyklu obciążania [MPa],
- $\Delta p_2$  - różnica nacisków w drugim cyklu obciążania [MPa],
- $\Delta s$  - przyrost osiadań odpowiadający różnicy nacisków  $\Delta p$  [mm],
- $\Delta s_2$  - przyrost osiadań odpowiadający różnicy nacisków  $\Delta p_2$  [mm],
- $D$  - średnica płyty [mm] ( $D = 300$  mm).

Zagęszczenie mieszanki niezwiązanego stabilizowanego mechanicznie należy uznać za prawidłowe, gdy stosunek wtórnego modułu  $E_2$  do pierwotnego modułu odkształcenia  $E_1$  jest nie większy od 2,2 dla każdej warstwy.

### 6.3.5. Właściwości kruszywa

Badania kruszywa powinny obejmować ocenę wszystkich właściwości określonych w pkt 2.2 ÷ 2.4

Próbki do badań pełnych powinny być pobierane przez Wykonawcę w sposób losowy w obecności Inżyniera.

## 6.4. Wymagania dotyczące cech geometrycznych podbudowy

### 6.4.1. Częstotliwość oraz zakres pomiarów

Częstotliwość oraz zakres pomiarów dotyczących cech geometrycznych podbudowy podano w tabl. 6.

Tablica 6. Częstotliwość oraz zakres pomiarów wykonanej warstwy z mieszanki niezwiązanego

Lp.	Wyszczególnienie badań i pomiarów	Minimalna częstotliwość pomiarów
1	Szerokość podbudowy	10 razy na 1 km
2	Równość podłużna	w sposób ciągły planografem albo co 20 m łata na każdym pasie ruchu
3	Równość poprzeczna	10 razy na 1 km
4	Spadki poprzeczne <sup>*)</sup>	10 razy na 1 km
5	Rzędne wysokościowe	co 20 m, a n odcinkach krzywoliniowych co 10m
6	Ukształtowanie osi w planie <sup>*)</sup>	co 100 m
7	Grubość podbudowy	Podczas budowy: w 3 punktach na każdej działce roboczej, lecz nie rzadziej niż raz na 500 m <sup>2</sup> , 2 badania co 100 m jezdni Przed odbiorem: w 3 punktach, lecz nie rzadziej niż raz na 2000 m <sup>2</sup>
8	Nośność podbudowy: - moduł odkształcenia	co najmniej w dwóch przekrojach na każde 1000 m

<sup>\*)</sup> Dodatkowe pomiary spadków poprzecznych i ukształtowania osi w planie należy wykonać w punktach głównych łuków poziomych.



#### 6.4.2. Szerokość

Szerokość podbudowy nie może różnić się od szerokości projektowanej o więcej niż +10 cm, -5 cm. Na jezdniach bez krawężników szerokość podbudowy powinna być większa od szerokości warstwy wyżej leżącej o co najmniej 25cm lub o wartość wskazaną w Dokumentacji Projektowej.

#### 6.4.3. Równość

Nierówności podłużne podbudowy należy mierzyć 4-metrową łatą lub planografem, zgodnie z BN-68/8931-04. Nierówności poprzeczne podbudowy należy mierzyć 4-metrową łatą. Nierówności podbudowy nie mogą przekraczać 10 mm

#### 6.4.4. Spadki poprzeczne

Spadki poprzeczne podbudowy na prostych i łukach powinny być zgodne z dokumentacją projektową, z tolerancją  $\pm 0,5\%$ .

#### 6.4.5. Rzędne wysokościowe

Różnice pomiędzy rzędnymi wysokościowymi podbudowy i rzędnymi projektowanymi nie powinny przekraczać -1cm, +0cm.

#### 6.4.6. Ukształtowanie osi warstwy

Oś w planie nie może być przesunięta w stosunku do osi projektowanej o więcej niż  $\pm 5$ cm.

#### 6.4.7. Grubość warstwy

Grubość nie może się różnić od grubości projektowanej o więcej niż  $\pm 10\%$ .

#### 6.4.8. Nośność warstwy

Moduł odkształcenia wg PN-S-02205 powinien być zgodny z podanym w tablicy 7

Tablica 7. Cechy warstwy dotyczące zagęszczenia i nośności

Lp.	Podbudowa z kruszywa o wskaźniku Wnoś nie mniejszym niż %	Wymagane cechy podbudowy		
		Wskaźnik zagęszczenia $I_s$ nie mniejszy niż;	Minimalny moduł odkształcenia mierzony płytą o średnicy 30 cm MPa	
			od pierwszego obciążenia $E_1$	od drugiego obciążenia $E_2$
1	120	1,03	100	180
2	80	1,00	80	140
3	60	1,00	60	120

### 6.5. Zasady postępowania z wadliwie wykonanymi odcinkami podbudowy

#### 6.5.1. Niewłaściwe cechy geometryczne warstwy

Wszystkie powierzchnie warstwy, które wykazują większe odchylenia od określonych w punkcie 6.4 powinny być naprawione przez spulchnienie lub zerwanie do głębokości co najmniej 10 cm, wyrównane i powtórnie zagęszczone. Dodanie nowego materiału bez spulchnienia wykonanej warstwy jest niedopuszczalne. Jeżeli szerokość warstwy jest mniejsza od szerokości projektowanej o więcej niż 5 cm i nie zapewnia podparcia warstwom wyżej leżącym, to Wykonawca powinien na własny koszt poszerzyć podbudowę przez spulchnienie warstwy na pełną grubość do połowy szerokości pasa ruchu, dołożenie materiału i powtórne zagęszczenie.

#### 6.5.2. Niewłaściwa grubość warstwy

Na wszystkich powierzchniach wadliwych pod względem grubości, Wykonawca wykona naprawę. Powierzchnie powinny być naprawione przez spulchnienie lub wybranie warstwy na odpowiednią głębokość, zgodnie z decyzją Inżyniera, uzupełnione nowym materiałem o odpowiednich właściwościach, wyrównane i ponownie zagęszczone. Roboty te Wykonawca wykona na własny koszt. Po wykonaniu tych robót nastąpi ponowny pomiar i ocena grubości warstwy, według wyżej podanych zasad, na koszt Wykonawcy.

#### 6.5.3. Niewłaściwa nośność

Jeżeli nośność warstwy będzie mniejsza od wymaganej, to Wykonawca wykona wszelkie roboty niezbędne do zapewnienia wymaganej nośności, zalecone przez Inżyniera. Koszty tych dodatkowych robót poniesie Wykonawca tylko wtedy, gdy zaniżenie nośności warstwy wynikało z niewłaściwego wykonania robót przez Wykonawcę.

### 7. OBMIAR ROBÓT

Ogólne zasady obmiaru robót podano w ST D-M-00.00.00 „Wymagania ogólne”.

Jednostką obmiarową jest  $m^2$  (metr kwadratowy) wykonanej warstwy z mieszanki niezwiązanego stabilizowanego mechanicznie.

### 8. ODBIÓR ROBÓT

Ogólne zasady odbioru robót podano w ST D-M-00.00.00 „Wymagania ogólne”.

Roboty uznaje się za zgodne z Dokumentacją Projektową, ST i wymaganiami Inżyniera, jeżeli wszystkie pomiary i badania z zachowaniem tolerancji wg pkt 6 dały wyniki pozytywne.

### 9. PODSTAWA PŁATNOŚCI

#### 9.1. Ogólne ustalenia dotyczące podstawy płatności

Ogólne ustalenia dotyczące podstawy płatności podano w ST D-M-00.00.00 „Wymagania ogólne”.

## 9.2. Cena jednostki obmiarowej

Cena wykonania 1 m<sup>2</sup> robót obejmuje:

- prace pomiarowe i roboty przygotowawcze,
- oznakowanie prowadzonych robót,
- zakup i dostarczenie materiałów do wykonania podbudowy,
- dostarczenie sprzętu niezbędnego do wykonania podbudowy,
- sprawdzenie i ewentualną naprawę podłoża,
- opracowanie recepty na wykonanie mieszanki z kruszywa,
- przygotowanie mieszanki z kruszywa, zgodnie z receptą,
- dostarczenie mieszanki na miejsce wbudowania,
- wykonanie odcinka próbnego,
- rozłożenie mieszanki,
- zagęszczenie rozłożonej mieszanki,
- przeprowadzenie pomiarów i badań laboratoryjnych określonych w ST,
- utrzymanie podbudowy w czasie robót,
- uporządkowanie miejsca prowadzonych robót.

## 10. PRZEPISY ZWIĄZANE.

Roboty należy wykonywać w bezpieczny sposób, ściśle w zgodzie z Polskimi Normami przenoszącymi normy europejskie (PN), normami innych państw europejskich, europejskimi ocenami technicznymi, wspólnymi specyfikacjami technicznymi.

Gdziekolwiek w dokumentach kontraktowych powołane są konkretne normy i przepisy, które spełniać mają materiały, sprzęt i inne towary oraz wykonane i zbadane roboty, będą obowiązywać postanowienia najnowszego wydania lub poprawionego wydania powołanych norm i przepisów o ile w warunkach kontraktu nie postanowiono inaczej. W przypadku gdy powołane normy i przepisy są państwowe lub odnoszą się do konkretnego kraju lub regionu, mogą być również stosowane inne odpowiednie normy zapewniające równy lub wyższy poziom wykonania niż powołane normy lub przepisy, pod warunkiem ich sprawdzenia i pisemnego zatwierdzenia przez Inżyniera/Kierownika projektu. Różnice pomiędzy powołanymi normami a ich proponowanymi zamiennikami muszą być dokładnie opisane przez Wykonawcę i przedłożone Inżynierowi/Kierownikowi projektu do zatwierdzenia.

### 10.1. Normy

PN-B-04481	Grunty budowlane. Badania próbek gruntu
PN-EN 933-1	Kruszywa mineralne. Badania. Oznaczanie składu ziarnowego
PN-EN 933-3	Badania geometrycznych właściwości kruszyw. Oznaczanie kształtu ziaren za pomocą wskaźnika płaskości
PN-EN 933-4	Badania geometrycznych właściwości kruszyw. Oznaczanie kształtu ziaren
PN-EN 933-5	Badania geometrycznych właściwości kruszyw. Oznaczanie procentowej zawartości ziaren o powierzchniach powstałych w wyniku przekruszenia lub łamania kruszywa grubych
PN-EN 933-9	Badania geometrycznych właściwości kruszyw. Ocena zawartości drobnych cząstek. Badania błękitem metylenowym
PN-EN 1097-5	Kruszywa mineralne. Badania. Oznaczanie wilgotności
PN-EN 1097-6	Kruszywa mineralne. Badania. Oznaczanie nasiąkliwości
PN-EN 1367-1	Kruszywa mineralne. Badania. Oznaczanie mrozoodporności metodą bezpośrednią
PN-EN 1744-1	Kruszywa mineralne. Badania. Oznaczanie zawartości zanieczyszczeń organicznych
PN-EN 1744-1	Kruszywa mineralne. Badania. Oznaczanie zawartości siarki metodą bromową
PN-EN 1097-2	Kruszywa mineralne. Badania. Oznaczanie ścieralności w bębnie Los Angeles
PN-EN 13242	Kruszywa do niezwiązanych i związanych hydraulicznie materiałów stosowanych w obiektach budowlanych i budownictwie drogowym
PN-EN 13285	Mieszanki niezwiązane. Wymagania
PN-EN 13286-2	Metody określania gęstości i zawartości wody. Zagęszczanie metodą Proctora.
PN-EN 1008-1	Woda zarobowa do betonu. Specyfikacja pobierania próbek
BN-68/8931-04	Drogi samochodowe. Pomiar równości nawierzchni planografem i łata

### 10.2. Inne dokumenty

WT-4 2010 Mieszanki niezwiązane dla dróg krajowych. Wymagania techniczne.

**SPECYFIKACJA TECHNICZNA**  
**M-29.54.05**  
**Regulacja i umocnienie skarp i dna zbiornika.**  
**[ CPV – 45 247 270-3 ]**

## 1. WSTĘP.

### 1.1 Przedmiot Specyfikacji Technicznej.

Specyfikacja techniczna „Wymagania Ogólne” odnosi się do wymagań technicznych dotyczących wykonania i odbioru robót opisanych w projekcie wykonawczym dotyczącym inwestycji polegającej na budowie instalacji poboru wody powierzchniowej z istniejącego zespołu dwóch zbiorników małej retencji zlokalizowanych na terenie leśnym Lasów Państwowych Nadleśnictwa Kamienna Góra” w gminie Czarny Bór.

Projektowana instalacja zlokalizowana jest w obszarze administracyjnym gminy Czarny Bór, w obr. 0002 dz. 46 i 784.

Woda pobierana będzie z zespołu istniejących, dwóch zbiorników połączonych ze sobą szeregowo za pomocą instalacji składającej się z :

- studni ujęciowej zlokalizowanej na dnie zbiornika dolnego,
- studni poboru wody zlokalizowanej przy skarpie zbiornika dolnego pomiędzy zbiornikiem i drogą leśną
- rurociągu doprowadzającego wodę ze studni ujęciowej do studni poboru wody o średnicy DN400 i długości ok. 38,74 mb.
- utwardzonej zatoki dojazdowej do studni poboru wody o długości prostego odcinka przy studni poboru wody L1=24,0mb, szerokości ok. 6,0 do 8,0mb oraz powierzchni : 250 m<sup>2</sup>,

Inwestycja realizowana jest pod nazwą :

**"Budowa instalacji i punktu czerpania wody powierzchniowej na cele pożarowe z leśnego zbiornika małej retencji".**

### 1.2 Zakres stosowania ST.

Ogólna specyfikacja techniczna stanowi podstawę opracowania szczegółowej specyfikacji technicznej stosowanej jako dokument przetargowy i kontraktowy przy zleceniu i realizacji robót związanych z budową instalacji do poboru wody na cele przeciwpożarowe z istniejących zbiorników retencyjnych.

Specyfikacja Techniczna powinna być stosowana jako dokument przetargowy i kontraktowy. Stanowi uzupełnienie projektu technicznego. Zawiera zbiór wymagań określających standard i jakość wykonania robót budowlanych, właściwości wyrobów i materiałów budowlanych oraz sposób oceny wykonania robót budowlanych.

### 1.3. Zakres robót objętych ST.

Ustalenia zawarte w niniejszej specyfikacji dotyczą zasad prowadzenia robót związanych z umocnieniem skarp brzegów i dna zbiorników retencyjnych i obejmują :

- umocnienie skarp narzutem kamiennym z kamieni o wielkości śr. 15-20cm, gr. w-wy 20cm;
- narzutem kamiennym z głazów wielkości 15 – 20 cm, gr. w-wy 30cm

### 1.4. Określenia podstawowe.

**1.4.1. Kamień łamany** – kamień obrobiony w kształcie nieregularnym i ostrych krawędziach.

**1.4.2. Gabion** – prostopadłościenny kosz wykonany z podwójnie skręconej siatki stalowej.

**1.4.3. Koryto ciek** - naturalnie lub sztucznie wykształcony w gruncie wykop ograniczony skarpami

**1.4.4. Płotek faszynowy** – (opaska brzegowa lub poprzeczna) – umocnienie podnóża skarpy koryta ciek wykonane z kieszek faszynowych przytwierdzonych palikami drewnianymi.

**1.4.5. Kiszka faszynowa** – wiązka świeżo ściętej faszyny odpowiednio powiązanej o kształcie podłużnego walca.

Pozostałe określenia podstawowe są zgodne z obowiązującymi, odpowiednimi polskimi normami i z definicjami podanymi w ST D-M 00.00.00 „Wymagania ogólne”, pkt 1.4.

### 1.5. Ogólne wymagania dotyczące robót

Ogólne wymagania dotyczące robót podano w ST D-M 00.00.00 „Wymagania ogólne”, pkt 1.5.

## 2. MATERIAŁY

### 2.1. Ogólne wymagania dotyczące materiałów

Ogólne wymagania dotyczące materiałów, ich pozyskiwania i składowania, podano w ST D-M 00.00.00 „Wymagania ogólne” pkt 2.

### 2.2. Rodzaje materiałów

Materiałami stosowanymi przy umacnianiu skarp, rowów i ścieków objętymi niniejszą ST są:

- kosze z siatki stalowej o wymiarach 250x100x50 cm;
- kamień łamany lub otoczaki, średnicy 100-200 mm;
- kiszka faszynowa;
- płotek faszynowy.

### 2.3. Wykonanie gabionów.

Gabiony to prostopadłościenne kosze, wykonane z podwójnie skręconej siatki stalowej galwanizowanej cynkiem lub cynkiem i aluminium z opcjonalnym dodatkowym pokryciem z PCV.

Gabiony dostarcza się na budowę całkowicie gotowe i złożone na płask na czas transportu. W miejscu wbudowania wypełnia się je otoczkami, kamieniami łamanymi lub innym kruszywem. Siatki produkuje się i formuje w elementy skrzyń lub walców metodami przemysłowymi. Kosze, walce i materace różnią się między sobą kształtem (wysokością, długością i szerokością).

## 2.4. Darnina.

Darninę należy wycinać z obszarów położonych najbliżej miejsca wbudowania. Cięcie należy przeprowadzać przy użyciu specjalnych plugów i krojów. Płaty lub taśmy wyciętej darniny, w zależności od gruntu na jakim będą układane, powinny mieć szerokość od 25 do 50 cm i grubość od 6 do 10 cm.

Wycięta darnina powinna być w krótkim czasie wbudowana.

Darninę, jeżeli nie jest od razu wbudowana, należy układać warstwami w stosy, stroną porostu do siebie, na wysokość nie większą niż 1 m. Ułożone stosy winny być utrzymywane w stanie wilgotnym w warunkach zabezpieczających darninę przed zanieczyszczeniem.

## 2.5. Faszynada z wikliny.

Dwuletnie pędy wierzbowe o średnicy zależnie od gatunku 1,5-3,0 cm. Należy stosować gatunki wierzb, których pędy wypuszczają korzenie na całej długości pędu stykającego się z gruntem.

Pałki drewniane o przekroju 5x5cm i długości 80 cm wraz z klamrami do przeciągnięcia stalowego hartowanego drutu o średnicy □2mm.

## 3. SPRZĘT.

### 3.1. Ogólne wymagania dotyczące sprzętu.

Ogólne wymagania dotyczące sprzętu podano w ST D-M 00.00.00 „Wymagania ogólne”, pkt 3.

### 3.2. Sprzęt do wykonania robót.

Wykonawca przystępujący do wykonania umocnienia powinien wykazać się możliwością korzystania z następującego sprzętu:

- ubijaków o ręcznym prowadzeniu;
- wibratorów samobieżnych;
- płyt ubijających;
- siekiery i piły do drewna.

## 4. TRANSPORT.

### 4.1. Ogólne wymagania dotyczące transportu.

Ogólne wymagania dotyczące transportu podano w ST D-M 00.00.00 „Wymagania ogólne”, pkt 4.

### 4.2. Transport materiałów.

#### 4.2.1. Transport kamienia łamanego.

Do transportu kamienia łamanego stosować samochody skrzyniowe, zabezpieczając materiał przed przesuwaniem .

#### 4.2.2. Transport wikliny.

Świeżą wiklinę można przewozić dowolnym środkiem transportu z zabezpieczeniem przed utratą znacznej ilości wilgoci.

#### 4.2.3. Transport darniny

Darninę można przewozić dowolnymi środkami transportu w warunkach zabezpieczających przed obsypaniem się ziemi roślinnej i odkryciem korzonków trawy oraz przed innymi uszkodzeniami.

## 5. WYKONANIE ROBÓT.

### 5.1. Ogólne zasady wykonania robót.

Ogólne zasady wykonania robót podano w ST D-M 00.00.00 „Wymagania ogólne”, pkt 5.

### 5.2. Wykonanie robót obejmuje.

- umocnienie dna i skarp narzutem kamiennym,

W trakcie robót przestrzegać zaleceń ogólnych podanych w ST D-M.00.00.00. oraz Dokumentacji Projektowej oraz poleceń Inżyniera/Inspektora Nadzoru.

Narzut należy wykonywać kamieniami o średnicy 100-200 mm. Kamienie powinny być uzyskane ze skał twardych, nie zwięzłych. Umocnienia skarp należy wykonywać zgodnie z Dokumentacją Projektową.

## 6. KONTROLA JAKOŚCI ROBÓT.

### 6.1. Ogólne zasady kontroli jakości robót.

Ogólne zasady kontroli jakości robót podano w ST D-M 00.00.00 „Wymagania ogólne”, pkt. 6.

Kontrola polega na sprawdzeniu wykonania umocnienia podnóża skarp drogi pod względem jakości i zgodności z dokumentacją projektową i normami.,

## 7. OBMIAR ROBÓT.

### 7.1. Ogólne zasady obmiaru robót.

Ogólne zasady obmiaru robót podano w ST D-M 00.00.00 „Wymagania ogólne”, pkt. 7.

### 7.2. Jednostka obmiarowa.

Jednostką obmiarową jest:

- 1 m<sup>3</sup> (metr kwadratowy) metr sześcienny wykonanych koszy siatkowo-kamiennych;
- 1 m<sup>3</sup> (metr kwadratowy) metr sześcienny wykonanych narzutu kamiennego luzem;
- 1 mb umocnienia podnóża skarp płótkami faszynowymi.

### 7.3. Ogólne zasady odbioru robót.

Ogólne zasady odbioru robót podano w ST D-M 00.00.00 „Wymagania ogólne”, pkt 8.

Roboty uznaje się za wykonane zgodnie z dokumentacją projektową, SST i wymaganiami Inżyniera, jeżeli wszystkie pomiary i badania z zachowaniem tolerancji wg pkt. 6 dały wyniki pozytywne.

## 8. PODSTAWA PŁATNOŚCI.

### 8.1. Ogólne ustalenia dotyczące podstawy płatności

Ogólne ustalenia dotyczące podstawy płatności podano w ST D-M 00.00.00 „Wymagania ogólne”, pkt 9.

### 8.2. Cena jednostki obmiarowej

Płaci się za wykonaną i odebraną liczbę m<sup>3</sup> umocnienia podnóża skarp gabionami i narzutu kamiennego luzem ceny jednostkowej, która obejmuje:

- prace pomiarowe,
- ułożenie koszy gabionowych
- wypełnienie koszy kamieniami,
- zaszcycie wieka koszy,
- wykonanie narzutu kamiennego luzem
- kontrolę prawidłowości wykonania robót

## 9. PRZEPISY ZWIĄZANE

[1] PN-B-11104 Materiały kamienne. Brukowiec.

[2] PN-B-11111 Kruszywa mineralne. Kruszywo naturalne do nawierzchni drogowych. Świr i mieszanka.

[3] PN-B-11113 Kruszywa mineralne. Kruszywa naturalne do nawierzchni drogowych. Piasek.

[4] PN-B-14051 Krawężniki i obrzeża betonowe.

[5] PN-B-14501 Zaprawy budowlane zwykłe.

[6] PN-B-14504 Zaprawa cementowa.

[7] PN-B-19701 Cement. Cement powszechnego użytku. Skład, wymagania i ocena zgodności.

[8] PN-S-02205 Drogi samochodowe. Roboty ziemne. Wymagania i badania.

[9] PN-R-65023 Materiał siewny. Nasiona roślin rolniczych.

[10] BN-88/6731-08 Cement. Transport i przechowywanie.

[11] BN-65/9226-01 Kołki faszynowe.

[12] Stanisław Datka, Stanisław Lenczewski: Drogowe roboty ziemne.

[13] Katalog powtarzalnych elementów drogowych (KPED), Transprojekt - Warszawa, 1979.

[14] Begemann Schiechtl: „Inżynieria ekologiczna w budownictwie wodnym i ziemnym”, Arkady, W-wa 1999.

# **SPECYFIKACJA TECHNICZNA M-29.54.05**

**Instalacja pożarowa z rur stalowych.**

**[ CPV – 45 332 200-5 ]**

## **1. WSTĘP.**

### **1.1 Przedmiot Specyfikacji Technicznej.**

Specyfikacja techniczna „Wymagania Ogólne” odnosi się do wymagań technicznych dotyczących wykonania i odbioru robót opisanych w projekcie wykonawczym dotyczącym inwestycji polegającej na budowie instalacji poboru wody powierzchniowej z istniejącego zespołu dwóch zbiorników małej retencji zlokalizowanych na terenie leśnym Lasów Państwowych Nadleśnictwa Kamienna Góra” w gminie Czarny Bór.

Projektowana instalacja zlokalizowana jest w obszarze administracyjnym gminy Czarny Bór, w obr. 0002 dz. 46 i 784.

Woda pobierana będzie z zespołu istniejących, dwóch zbiorników połączonych ze sobą szeregowo za pomocą instalacji składającej się z :

- studni ujęciowej zlokalizowanej na dnie zbiornika dolnego,
- studni poboru wody zlokalizowanej przy skarpie zbiornika dolnego pomiędzy zbiornikiem i drogą leśną
- rurociągu doprowadzającego wodę ze studni ujęciowej do studni poboru wody o średnicy DN400 i długości ok. 38,74 mb.
- utwardzonej zatoki dojazdowej do studni poboru wody o długości prostego odcinka przy studni poboru wody L1=24,0mb, szerokości ok. 6,0 do 8,0mb oraz powierzchni : 250 m<sup>2</sup>,

Inwestycja realizowana jest pod nazwą :

**"Budowa instalacji i punktu czerpania wody powierzchniowej na cele pożarowe z leśnego zbiornika małej retencji".**

### **1.2 Zakres stosowania ST.**

Ogólna specyfikacja techniczna stanowi podstawę opracowania szczegółowej specyfikacji technicznej stosowanej jako dokument przetargowy i kontraktowy przy zleceniu i realizacji robót związanych z budową instalacji do poboru wody na cele przeciwpożarowe z istniejących zbiorników retencyjnych.

Specyfikacja Techniczna powinna być stosowana jako dokument przetargowy i kontraktowy. Stanowi uzupełnienie projektu technicznego. Zawiera zbiór wymagań określających standard i jakość wykonania robót budowlanych, właściwości wyrobów i materiałów budowlanych oraz sposób oceny wykonania robót budowlanych.

### **1.3. Zakres robót objętych ST.**

Roboty, których dotyczy ST, obejmują wszystkie czynności umożliwiające i mające na celu wykonanie instalacji p. poż. oraz robót dodatkowych związanych z jej montażem wewnątrz studni poboru wody. Roboty będą polegały na wykonaniu instalacji wraz z montażem armatury .

## **2. MATERIAŁY.**

Pochodzenie materiałów Mogą być stosowane wyroby producentów krajowych i zagranicznych posiadające aprobaty techniczne wydane przez odpowiednie Instytuty Badawcze, lub certyfikaty zgodności wydane przez producenta. Preferować należy surowce i produkty krajowe.

### **Przechowywanie i składowanie materiałów.**

Wykonawca, zapewni, aby tymczasowo składowane materiały, do czasu, gdy będą one potrzebne do robót, były zabezpieczone przed zanieczyszczeniem, zachowały swoją jakość i przydatność do robót i były dostępne do kontroli przez Inspektora Nadzoru Inwestorskiego. Miejsca czasowego składowania będą zlokalizowane w obrębie terenu budowy w miejscach uzgodnionych z Inspektorem Nadzoru Inwestorskiego lub poza terenem budowy w miejscach zorganizowanych przez Wykonawcę.

### **Wariantowe stosowanie materiałów.**

Jeśli rysunki lub opis techniczny przewidują możliwość wariantowego zastosowania rodzaju materiału w wykonywanych robotach, Wykonawca powiadomi Inspektora Nadzoru Inwestorskiego o swoim zamiarze, co najmniej 3 tygodnie przed użyciem materiału, albo w okresie dłuższym, jeśli będzie to wymagane dla badań prowadzonych przez Inspektora Nadzoru Inwestorskiego. Wybrany i zaakceptowany materiał nie może być później zmieniany bez zgody Inspektora Nadzoru Inwestorskiego.

### **Wymagania w zakresie właściwości materiałów.**

Materiały , elementy i urządzenia przeznaczone do wykonania instalacji kanalizacyjnej powinny odpowiadać Polskim Normom i Normom Branżowym, a w razie ich braku powinny posiadać decyzje dopuszczające je do stosowania w budownictwie wydane przez COBI INSTAL.

Rury instalacyjne, armatura i urządzenia posiadać muszą odpowiednie Aprobaty Techniczne, Certyfikat na znak bezpieczeństwa, oraz certyfikat zgodności lub deklarację zgodności z Polska Normą lub z aprobatą techniczną.

Rurociągi z których wykonane zostaną instalacje wodociągowe spełniać muszą wymogi niżej wymienionych norm:



1.	PN-79/H-74244	Rury stalowe ze szwem przewodowe.
2.	BN-74/6366-03	Rury polietylenowe typ 50. Wymiary.
3.	BN-74/6366-04	Rury polietylenowe typ 50. Wymagania techniczne.
4.	PN-70/C-89015	Rury polietylenowe. Metody badań.
5.	PN-70/C-89016	Kształtki polietylenowe do łączenia rur polietylenowych. Metody badań.
6.	PN-89/H-02850	Armatura i rurociągi. Ciśnienia i temperatury.
7.	PN-83/H-02851	Armatura i rurociągi. Średnice nominalne.
8.	PN-93/C-89218	Rury i kształtki z tworzyw sztucznych. Sprawdzenie wymiarów.
9.	PN-92/M-74001	Armatura przemysłowa. Ogólne wymagania i badania.
10.	PN-88/M-54900	Wodomierze. Terminologia.
11.	PN-88/M-54906	Wodomierze skrzydełkowe do wody zimnej.
12.	BN-91/M-54910	Wodociągi. Zabudowa zestawów wodomierzowych w połączeniach wodociągowych.
13.	PN-80/H-74219	Rury stalowe bez szwu.
14.	PN-81/B-10700.00	Instalacje wewnętrzne wodociągowe i kanalizacyjne. Wymagania i badania przy odbiorze.
15.	PN-81/B-10700.02	Przewody wody zimnej i ciepłej z rur stalowych ocynkowanych.
16.	PN-B-02863	Ochrona przeciwożarowa budynków. Przeciwożarowe zaopatrzenie wodne. Instalacja wodociągowa przeciwożarowa.

Instalacja p.poż. musi być wykonana z rur niepalnych, w związku z czym projektuje się wykorzystanie rur stalowych ocynkowanych zewnętrznie i wewnętrznie, ze stali niestopowej typu 1.0215 o połączeniach kołnierzowych łączonych śrubami z uszczelką pomiędzy kołnierzami.

Obejmy stalowe, ocynkowane, z wkładkami izolująco-tłumiącymi, gumowymi, nie przenoszącymi drgań.

### 3. SPRZĘT.

Wykonawca jest zobowiązany do używania jedynie takiego sprzętu, który nie spowoduje niekorzystnego wpływu na jakość wykonywanych Robot. Sprzęt używany do Robót powinien być zgodny z ofertą Wykonawcy i powinien odpowiadać pod względem typów i ilości wskazaniom zawartym w ST lub projekcie organizacji Robot, zaakceptowanym przez Inspektora Nadzoru Inwestorskiego. W przypadku braku ustaleń w takich dokumentach sprzęt powinien być uzgodniony i zaakceptowany przez Inspektora Nadzoru Inwestorskiego. Liczba i wydajność sprzętu będzie gwarantować przeprowadzenie Robót, zgodnie z zasadami określonymi w Dokumentacji Projektowej, ST i wskazaniach Inspektora Nadzoru Inwestorskiego w terminie przewidzianym Umową. Sprzęt będący własnością Wykonawcy lub wynajęty do wykonania Robót ma być utrzymywany w dobrym stanie i gotowości do pracy. Będzie on zgodny z normami ochrony środowiska i przepisami dotyczącymi jego użytkowania. Wykonawca dostarczy Inspektorowi Nadzoru Inwestorskiego kopie dokumentów potwierdzających dopuszczenie sprzętu do użytkowania, tam gdzie jest to wymagane przepisami. Jeżeli Dokumentacja Projektowa lub ST przewidują możliwość wariantowego użycia sprzętu przy wykonywanych Robotach, Wykonawca powiadomi Inspektora Nadzoru Inwestorskiego o swoim zamiarze wyboru i uzyska jego akceptację przed użyciem sprzętu. Wybrany sprzęt, po akceptacji Inspektora Nadzoru Inwestorskiego, nie może być później zmieniany bez jego zgody. Jakikolwiek sprzęt, maszyny, urządzenia i narzędzia nie gwarantujące zachowania warunków Umowy, zostanie przez Inspektora Nadzoru Inwestorskiego zdyskwalifikowane i nie dopuszczone do Robót.

Rury stalowe precyzyjne należy łączyć techniką kołnierzową.

Cięcia rur można dokonać za pomocą piły ręczną o drobnych zębach, ręczną obcinarką do rur lub pilarką elektryczną. Niedozwolone jest cięcie piłami lub tarczami tnącymi oraz cięcie palnikami. Po zakończeniu przycinania należy z zakończeń rur dokładnie usunąć rąbki, aby przy wsuwaniu rury nie doszło do uszkodzenia pierścienia uszczelniającego. Gradowania można dokonać za pomocą ręcznego gradownika lub elektryczna okrawarką do rur. Gięcia rur systemowych można dokonywać tylko na zimno za pomocą giętarek ręcznych, hydraulicznych lub elektrycznych.

### 4. TRANSPORT.

Rury stalowe Rury należy przewozić wyłącznie samochodami skrzyniowymi lub pojazdami posiadającymi boczne wsporniki o maksymalnym rozstawie 2m. Wystające poza pojazd końce rur nie mogą być dłuższe niż 1m.

Wykonawca zabezpieczy wyroby przewożone w pozycji poziomej przed przesuwaniami i przetaczaniem pod wpływem sił bezwładności występujących w czasie ruchu pojazdów. Jeżeli przewożone są luźne rury, to przy ich układaniu w stopy na samochodzie wysokość ładunku nie powinna przekraczać 1m. Podczas transportu rury

powinny być zabezpieczone przed uszkodzeniem przez metalowe części środków transportu jak śruby łańcuchy itp. Luźno układane rury powinny być zabezpieczone przed zarysowaniem przez podłożenie tektury falistej i desek pod łańcuch spinający boczne ściany skrzyni samochodu. Podczas transportu rury powinny być zabezpieczone przed zmianą położenia. Platforma samochodu powinna być ustawiona w poziomie. Przy wielowarstwowym układaniu rur górna warstwa nie może przewyższać ścian środka transportu o więcej niż 1/3 średnicy zewnętrznej wyrobu. Wyładunek rur w wiązkach wymaga użycia podnośnika widłowego z płaskimi widełkami lub dźwigni z belką umożliwiającą zaciskanie się zawieszin na wiązce. Nie wolno stosować zawieszin z lin metalowych lub łańcuchów. Podczas prac przeładunkowych rur nie należy rzucać. Kształtki rurowe należy transportować w oryginalnych opakowaniach. Urządzenia instalacyjne Urządzenia instalacyjne typu "biały montaż", pompy, armatura, hydranty transportować należy w fabrycznych opakowaniach.

##### **5. WYMAGANIA W ZAKRESIE SPOSOBU WYKONANIA ROBÓT.**

Ogólne wymagania Wykonawca jest odpowiedzialny za prowadzenie Robot, zgodnie z Umową, oraz za jakość zastosowanych materiałów wykonywanych Robót, za ich zgodność z Dokumentacją Projektową, wymaganiami ST, projektu organizacji Robót oraz poleceniami Inspektora Nadzoru Inwestorskiego. Wykonawca ponosi odpowiedzialność, za dokładne wytyczenie w planie i wyznaczenie wysokości wszystkich elementów Robót zgodnie z wymiarami i rzędnymi określonymi w Dokumentacji Projektowej lub przekazanymi na piśmie przez Inspektora Nadzoru Inwestorskiego. Następstwa jakiegokolwiek błędu spowodowanego przez Wykonawcę w wytyczeniu i wyznaczaniu Robót zostaną, jeśli wymagać tego będzie Inspektor Nadzoru Inwestorskiego, poprawione przez Wykonawcę na własny koszt. Sprawdzenie wytyczenia Robót lub wyznaczenia wysokości przez Inspektora Nadzoru Inwestorskiego nie zwalnia Wykonawcy od odpowiedzialności za ich dokładność. Decyzje Inspektora Nadzoru Inwestorskiego dotyczące akceptacji lub odrzucenia materiałów i elementów Robót będą oparte na wymaganiach sformułowanych w Umowie, Dokumentacji Projektowej i w ST, a także w normach i wytycznych. Polecenia Inspektora Nadzoru Inwestorskiego będą wykonywane nie później niż w czasie przez niego wyznaczonym, po ich otrzymaniu przez Wykonawcę, pod groźbą zatrzymania Robót. Skutki finansowe z tego tytułu ponosi Wykonawca. Wymagania w zakresie sposobu wykonania wewnętrznej instalacji wodociągowej :

Prace związane z wykonaniem i odbiorem wewnętrznych instalacji objętych projektem realizować należy zgodnie z :

- Warunkami Technicznymi Wykonania i Odbioru Robót Budowlano- Montażowych tom II
- PN-92/B-01706- Instalacje wodociągowe. Wymagania w projektowaniu.
- Warunkami Technicznymi Wykonania i Odbioru Instalacji Wodociągowych COBRI INSTAL, zeszyt nr 7 ; 07. 2003 r.
- PN-92/B-01706- Instalacje wodociągowe
- Wymagania techniczne COBRI INSTAL zabezpieczenie wody przed wtórnym zanieczyszczeniem

##### **Instalacja hydrantowa.**

Rozprowadzenie instalacji hydrantowej prowadzić należy zgodnie z rysunkami zawartymi w projekcie i zgodnie z opisem technicznym.

Przewody należy mocować do elementów konstrukcji za pomocą podpór stałych (uchwytów) i podpór przesuwnych (wsporników lub wieszaków). Odstępy mocowania przewodów na podporach nie powinny być większe niż wynika to z wymiaru odpowiedniego dla materiału z którego wykonany jest przewód. Konstrukcja uchwytów lub wsporników powinna zapewnić łatwy i trwały montaż instalacji, odizolowanie od przegród budowlanych i ograniczenie rozprzestrzeniania się drgań i hałasów w przewodach i przegrodach budowlanych. Pomiędzy przewodem a obejmą uchwytu lub wspornika należy stosować podkładki elastyczne. Konstrukcja uchwytów stosowanych do mocowania przewodów poziomych powinna zapewniać swobodne przesuwanie się rur. W miejscu przejść rurociągów przez przegrody budowlane i ławy fundamentowe powinny być osadzone tuleje, przy czym w miejscach tych nie może być połączeń rur. Przestrzeń między rurociągiem a tuleją ochronną, powinna być wypełniona szczeliwem elastycznym. Tuleje przechodzące przez strop powinny wystawać ok. 2 cm powyżej przegrody. Przewody instalacji wodociągowej prowadzone w ścianach powinny być układane w miarę możliwości w kierunkach prostopadłych lub równoległych od krawędzi przegród. Trasy przewodów powinny być zinventaryzowane w dokumentacji powykonawczej żeby na podstawie tej dokumentacji można je było łatwo zlokalizować. Przewód instalacji wodociągowej powinien być montowany na wspornikach i uchwytach w sposób zabezpieczający przed zetknięciem ze ścianką bruzdy. Przewód instalacji wodociągowej prowadzony na wspornikach powinien być zabezpieczony przed wyboczeniem oraz przed zetknięciem z powierzchnią przegrody przez stosowanie odpowiednio rozmieszczonych właściwych uchwytów i podpór. Przewody powinny być prowadzone ze spadkiem zapewniającym możliwość odwodnienia instalacji w jednym lub kilku punktach oraz możliwość odpowietrzenia przez najwyższej położone punkty czerpalne. Do mocowania przewodów stalowych należy stosować typowe zawieszania .

##### **6. WYMAGANIA W ZAKRESIE OCENY PRAWDIWOŚCI WYKONANIA ROBÓT.**

Prace związane z wykonaniem i odbiorem instalacji sanitarnych objętych projektem realizować należy zgodnie z :

- Warunkami Technicznymi Wykonania i Odbioru Robót Budowlano- Montażowych tom II
- Warunkami Technicznymi Wykonania i Odbioru Instalacji Wodociągowych COBRI INSTAL zeszyt nr 7; 07.2003r.
- PN-92/B-01706- Instalacje wodociągowe
- Wymagania techniczne COBRI INSTAL zabezpieczenie wody przed wtórnym zanieczyszczeniem

Instalacja hydrantowa. Próba szczelności.

#### Parametry pracy:

- Temperatura wody zimnej 10 C°,
- Ciśnienie robocze 6,0 bar.
- Założone ciśnienie dopuszczalne dla instalacji p=9 bar.

#### Badanie szczelności instalacji wodociągowych:

- Przewody instalacji należy napelnić wodą, podnieść ciśnienie do 0,9 MPa .  
Przy próbie wstępnej należy zastosować ciśnienie próbne, odpowiadające 1,5-krotnej wartości najwyższego dopuszczalnego ciśnienia roboczego tj. 9 bar. Ciśnienie to musi być w okresie 30 minut wytworzone dwukrotnie w odstępie 10 minut. Po dalszych 30 minutach próby ciśnienie nie może obniżyć się o więcej niż 0,2bar. Nie mogą wystąpić żadne nieszczelności. Bezpośrednio po próbie wstępnej, należy przeprowadzić próbę główną. Czas próby głównej wynosi 72 godziny. W tym czasie ciśnienie próbne, odczytane po próbie wstępnej, nie może obniżyć się o więcej niż 0,2 bar. Po zakończeniu próby wstępnej i głównej, należy przeprowadzić próbę końcową (impulsową). W próbie tej, w 4 cyklach co najmniej 5 minutowych, wytwarzane jest na przemian ciśnienie 10 i 1 bar. Pomiędzy poszczególnymi cyklami próby, sieć rur powinna być pozostawiona w stanie bezciśnieniowym. W żadnym miejscu badanej instalacji nie może wystąpić nieszczelność. Do pomiaru ciśnień próbnych należy używać manometru, który pozwala na bezbłędny odczyt zmiany ciśnienia o 0,1 bar. Powinien on być umieszczony możliwie w najniższym punkcie instalacji. Z próby ciśnienia zostaje sporządzony protokół, który musi być podpisany przez Inwestora i Wykonawcę.

#### 7. Obmiar robót.

Jednostkami obmiarowymi dla instalacji sanitarnych objętych projektem są : m3 - dla robót ziemnych m - dla instalacji rurowych sztuki - dla elementów instalacji takich jak zawory, urządzenia, wyposażenie instalacji kpl - dla wyposażenia tzw. montażu białego kpl - dla prób działania, uruchomień m2 - dla przewodów wentylacyjnych, izolacji, obudowy p.poż. Poszczególne jednostki obmiarowe i ilości elementów podane są w „PRZEDMIARZE ROBÓT” , który stanowi odrębne opracowanie.

#### 8. Odbiór robót.

Przy odbiorze częściowym powinny być dostarczone następujące dokumenty : dokumentacja projektowa z naniesionymi na niej zmianami i uzupełnieniami dokonanymi w trakcie wykonywania robót dziennik budowy dokumenty dotyczące jakości wbudowanych materiałów odbiór częściowy polega na sprawdzeniu zgodności z dokumentacją projektową i specyfikacją techniczną, użycia właściwych materiałów, prawidłowości montażu oraz zgodności z wymaganiami określonymi w pkt. 4. branżowych S.T. Odbiór częściowy dotyczy robót zanikających. Przy odbiorze końcowym powinny być dostarczone następujące materiały : dokumenty jak przy odbiorze częściowym protokoły wszystkich odbiorów częściowych protokoły wszystkich prób i badań wykonanych zgodnie z pkt. 5. branżowych S.T. świadectwa jakości i certyfikaty wydane przez dostawców materiałów i urządzeń Przy odbiorze końcowym należy sprawdzić : zgodność wykonania z dokumentacją projektową oraz ewentualnymi zapisami w Dzienniku budowy dotyczącymi zmian i odstępstw od dokumentacji technicznej protokoły z odbiorów częściowych i realizację postanowień dotyczących usunięcia usterek aktualność dokumentacji projektowej, czy wprowadzono wszystkie zmiany i uzupełnienia protokoły z przeprowadzonych prób i badań

#### 9. Sposób rozliczenia robót tymczasowych i prac towarzyszących.

Według szczegółowych ustaleń określonych w umowie zawartej pomiędzy Inwestorem , a wyłonionym w trakcie przetargu wykonawcą. 10. Dokumenty odniesienia Podstawą do wykonania robót są następujące dokumenty :

#### 10. Dokumenty odniesienia.

Podstawą do wykonania robót są następujące dokumenty :

1. Projekt wykonawczy instalacji hydrantowej w budynku administracyjno-mieszkalnym Komisariatu Policji w Niemodlinie, ul. Bohaterów Powstań Śląskich 43, 49-100 Niemodlin

2. specyfikacja techniczna

3. normy i warunki techniczne :

Całość projektowanych instalacji wykonać z zachowaniem wymagań zawartych w :

- Warunki Techniczne Wykonania i Odbioru Robót Budowlano- Montażowych tom II instalacje sanitarne i przemysłowe" 1988,
- Warunki Techniczne Wykonania i Odbioru Instalacji Wodociągowych COBRI INSTAL zeszyt nr 7, 07. 2003 r.
- PN-92/B-01706- Instalacje wodociągowe Wymagania techniczne COBRI INSTAL zabezpieczenie wody przed wtórnym zanieczyszczeniem,
- PN-B-02865:1997 -Ochrona przeciwpożarowa budynków. Przeciwpożarowe zaopatrzenie wodne. Instalacja wodociągowa przeciwpożarowa,
- PN-B-10720:1990 - Wodociągi. Zabudowa zestawów wodomierzowych w instalacjach wodociągowych. Wymagania i badania przy odbiorze. PN-89/H-02650 Armatura i rurociągi. Ciśnienia i temperatury.
- PN-83/H-02651 Armatura i rurociągi. Średnice nominalne. PN-92/M-74001 Armatura przemysłowa. Ogólne wymagania i badania.
- PN-88/M-54900 Wodomierze. Terminologia.
- PN-88/M-54906 Wodomierze skrzydełkowe do wody zimnej.
- BN-91/M-54910 Wodociągi. Zabudowa zestawów wodomierzowych w połączeniach wodociągowych. PN-80/H-74219 Rury stalowe bez szwu.

- PN-81/B-10700.00 Instalacje wewnętrzne wodociągowe. i kanalizacyjne. Wymagania i badania przy odbiorze.
- PN-81/B-10700.02 Przewody wody zimnej i ciepłej z rur stalowych ocynkowanych.
- PN-B-02863 Ochrona przeciwpożarowa budynków. Przeciwpożarowe zaopatrzenie wodne. Instalacja wodociągowa przeciwpożarowa.

Prace prowadzić z zachowaniem wymogów ogólnych i szczególnych dotyczących bezpieczeństwa i higieny pracy, a w szczególności z zachowaniem przepisów zawartych w Rozporządzeniu Ministra Pracy i Polityki Socjalnej z dn. 26.09.1997 w sprawie ogólnych przepisów bezpieczeństwa i higieny pracy oraz Rozporządzeniu Ministra Infrastruktury z dn. 6.02.2003 w sprawie bezpieczeństwa i higieny pracy podczas wykonywania robót budowlanych.