

FORMY OCHRONY PRZYRODY

Na terenie Nadleśnictwa Warcino występują:

- > Rezerwat przyrody wraz z otuliną
- > Otulina parku krajobrazowego
- > Obszar chronionego krajobrazu
- > Pomniki przyrody
- > Obszary Natura 2000
- > Gatunki roślin i zwierząt podlegających ochronie gatunkowej
- > Użytki ekologiczne

Rezerwat przyrody „Torfowisko Potoczek”

Rezerwat „Torfowisko Potoczek” posiada plan ochrony wprowadzony ZARZĄDZENIEM REGIONALNEGO DYREKTORA OCHRONY ŚRODOWISKA w GDAŃSKU z dnia 29 listopada 2019 r. Rezerwat położony jest w powiecie słupskim, w gminie Kępice, w obrębie leśnym Obłęż, w leśnictwie Potoczek, w oddziale: 390 b, c, d, f, g, h, i, ~g, ~h, ~i, jego powierzchnia wynosi 15,24 ha. Rezerwat utworzono w roku 1982. Podstawą prawną utworzenia rezerwatu było Zarządzenie Ministra Leśnictwa i Przemysłu Drzewnego z dnia 26 marca 1982 r. (M.P. Nr 10 z dnia 06.04.1982 r., poz. 74).

Udział w powierzchni ogólnej rezerwatu poszczególnych kategorii użytkowania gruntu przedstawia się następująco:

- | | |
|---|-----------|
| ➤ grunty leśne zalesione i niezalesione | – 9,10 ha |
| ➤ grunty związane z gospodarką leśną | – 0,32 ha |
| ➤ grunty nieleśne | – 5,82 ha |

Celem ochrony rezerwatu „Torfowisko Potoczek” jest zachowanie ekosystemu torfowiska wysokiego i boru i lasu bagiennego oraz charakterystycznej dla nich bioty oraz cennych gatunków fauny i flory. Rezerwat położony jest w obrębie Obszaru Natura 2000 „Dolina Wieprzy i Studnicy”- PLH220038.

Do najważniejszych walorów florystycznych rezerwatu należy obecność stanowisk nasięźrzała pospolitego *Ophioglossum vulgatum*, rosiczki okrągłolistnej *Drosera rotundifolia*, bagnicy torfowej *Scheuchzeria palustris*, turzycy bagiennnej *Carex limosa* i rdestnicy alpejskiej *Potamogeton alpinus*. Na uwagę zasługuje również wyjątkowo liczne występowanie widłaka jałowcowatego *Lycopodium annotinum*. Z punktu widzenia krajowych zasobów chronionych i zagrożonych gatunków roślin, najcenniejszymi walorami rezerwatu jest występowanie nasięźrzała pospolitego *Ophioglossum vulgatum* oraz rdestnicy alpejskiej *Potamogeton alpinus*. Obydwa gatunki występują w kraju na nielicznych (około 100), rozproszonych stanowiskach. Największym zagrożeniem wewnętrznym w Rezerwacie jest sukcesja roślinności leśnej (głównie sosny) na torfowisku powodująca ustępowanie światłolubnych gatunków torfowiskowych.

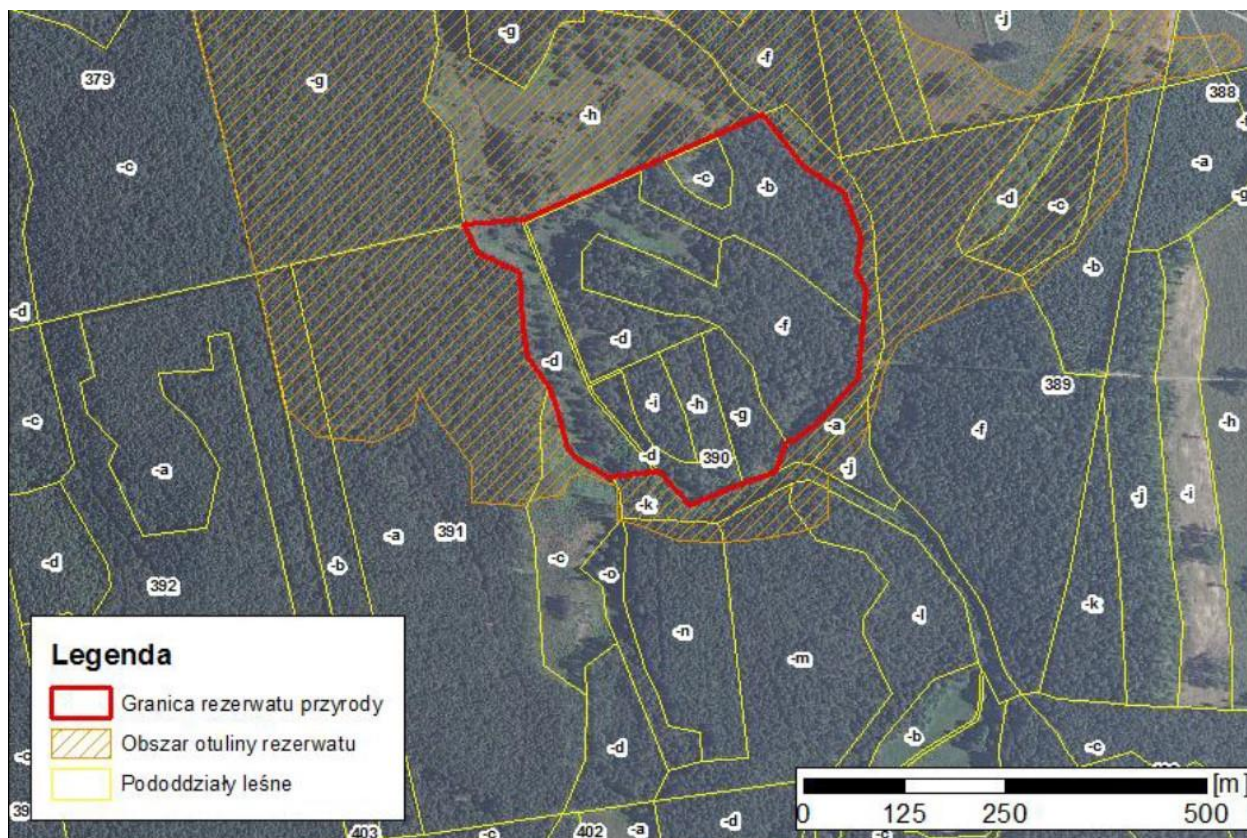

Ryc. 1 Zasięg rezerwatu „Torfowisko Potoczek”

W celu zabezpieczenia rezerwatu przed zagrożeniami zewnętrznymi wyznaczono otulinę rezerwatu, którą powoła ZARZĄDZENIE REGIONALNEGO DYREKTORA OCHRONY ŚRODOWISKA W GDAŃSKU z dnia 4 listopada 2016 r. w sprawie rezerwatu przyrody „Torfowisko Potoczek o powierzchni 109,66 ha i zasięgiem obejmuje dwa leśnictwa : Przyjezierze i Potoczek.



Ryc. 2. Zasięg otuliny rezerwatu „Torfowisko Potoczek”

Otulina Parku Krajobrazowego „Dolina Słupi”

Wokół Parku Krajobrazowego „Dolina Słupi” wyznaczona jest strefa ochronna będąca biocenotyczną otuliną do ochrony całego kompleksu, a zarazem obszarem głównych inwestycji potrzebnych do obsługi turystów i wczasowiczów.

W zasięg terytorialny Nadleśnictwa Warcino nie obejmuje Parku Krajobrazowego „Dolina Słupi” utworzonego na mocy Uchwały Nr X/42/81 Wojewódzkiej Rady Narodowej w Słupsku z dnia 8 grudnia 1981 r. (Dz. Urz. Woj. Słupskiego Nr 9, poz. 23). Zlokalizowana jest natomiast część jego otuliny. Strefa ochronna parku, o powierzchni 83 170 ha, ma na celu ochronę wód powierzchniowych i gruntowych przed zanieczyszczeniami zewnętrznymi oraz zachowanie walorów przyrodniczych parku. Na gruntach Nadleśnictwa Warcino otulina obejmuje powierzchnię 1573,46 ha (w gminie Kobylnica), w tym:

- grunty zalesione i niezalesione – 1465,54 ha,
- grunty związane z gospodarką leśną – 40,01 ha,
- grunty nieleśne – 67,91 ha.

Grunty te zlokalizowane są w północnej części obrębu leśnego Obłęże, w leśnictwie Kruszyna, w oddz.: 1-14, 14A, 15a-f, ~a, 16-18, 20, 28-31, 46-48, 62, 62A, 63-76, 76A, 85, 85A, 86-92, 104, 104A-104C, 105a-l, ~a, ~c, ~f, ~i, 106, 107 a-m, ~a, ~d, ~g, ~k, 108a, b, ~a, ~d, ~h oraz w leśnictwie Barcino, w oddz.: 77 a-j, 78 a-k, ~a~d.

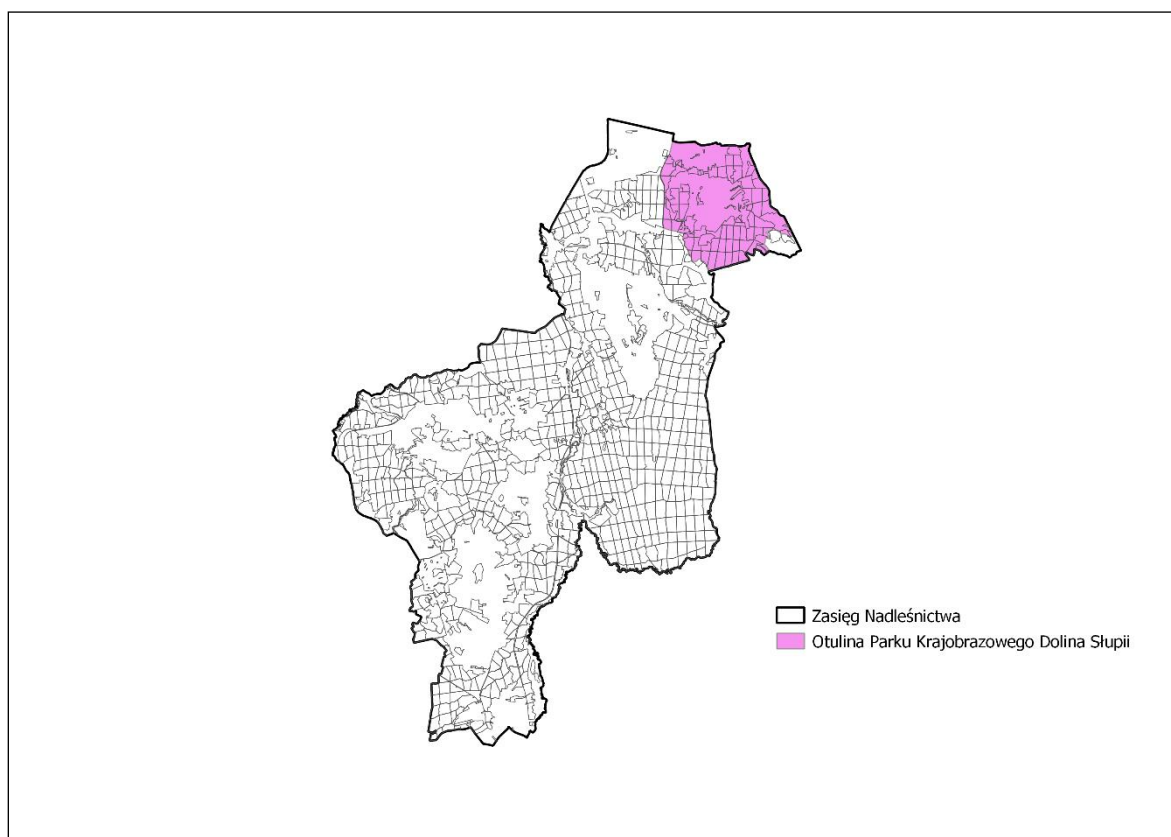

Ryc. 3 Zasięg Otuliny Parku Krajobrazowego „Dolina Słupi”

Obszar chronionego krajobrazu „Jezioro Łętowskie oraz okolice Kępic”

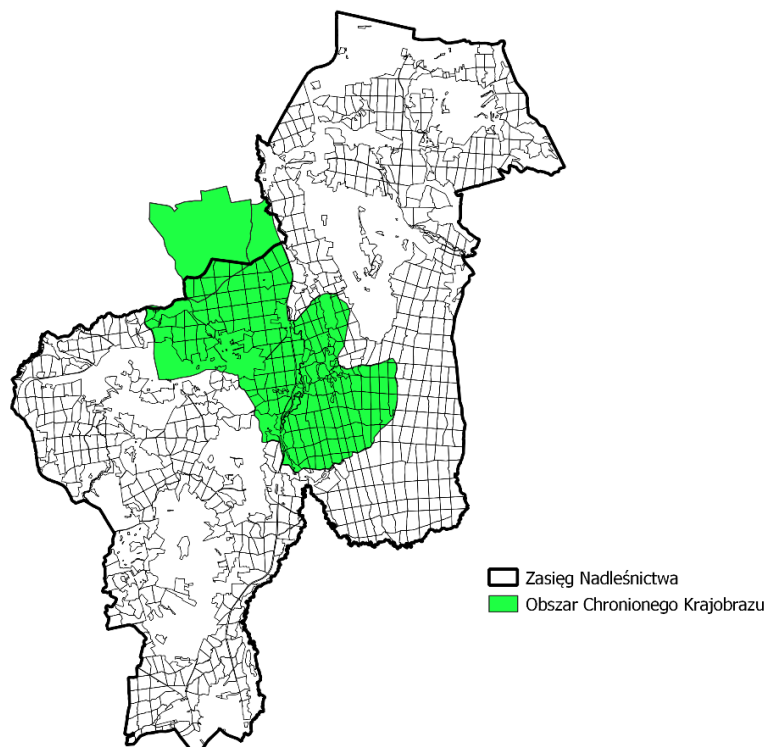

Ryc. 4 Zasięg Obszaru Chronionego Krajobrazu

Obszar został utworzony Uchwałą Nr X/42/81 Wojewódzkiej Rady Narodowej w Słupsku z dnia 8 grudnia 1981 r. (Dz. Urz. Woj. Słupskiego Nr 9, poz. 23, z 1994 r. nr 31, poz. 184, z 1998 Nr 19, poz. 82). Położony jest na terenie dwóch województw: Zachodniopomorskiego (Powiat Sławieński, Gmina Sławno) i Pomorskiego (Powiat Słupski, Gmina Kępic). Łączna powierzchnia obszaru wynosi 6 880 ha.

Obszar ten utworzono dla ochrony malowniczych przełomów i zakoli w dolinie rzeki Wieprzy oraz rozległych kompleksów leśnych z łągowiskami orła bielika, rybołowa, błotniaka stawowego, bąka i perkoza dwuczubego. Charakteryzuje się wysoką lesistością, wynoszącą 76%. Obejmuje w swych granicach dwa duże jeziora wytopiskowe tj. jezioro Łętowskie i jezioro Oblęże, stawy rybne, naturalne „oczka wodne” oraz różnorodne typy ekosystemu. Celem ochrony jest zachowanie istniejących wartości środowiska przyrodniczego i utrzymanie równowagi ekologicznej ekosystemów przyrodniczych.

Obszary, na których występują uznane pomniki przyrody

Na gruntach Nadleśnictwa Warcino występuje 39 prawnie uznane pomniki przyrody tj.: 19 pojedynczych egzemplarzy okazałych gatunków drzew, 6 grup drzew oraz 14 głązów narzutowych. Wśród drzew są: dęby szypułkowe (30 szt.), buki zwyczajne (3 szt.) oraz po 1 szt. sosny zwyczajnej i jesionu wyniosłego.

Pomniki przyrody uznane zostały na mocy:

- Ogłoszenia Wojewody Słupskiego z dnia 31.05.1984 r.
- Rozporządzenia Nr 51/95 Wojewody Słupskiego z dnia 28.08.1995 r.
- Ogłoszenia Wojewody Słupskiego z dnia 04.12.1978 r.
- Rozporządzenia Nr 2/90 Wojewody Słupskiego z dnia 31.07.1990 r.

Tabela 1 Zestawienie pomników przyrody ożywionej

Lp.	Podstawa prawna - Rozporządzenie Wojewody	Nr poz. w woj. rejestrze pom. przyr.	Położenie		Opis obiektu		
			Obręb leśny oddz pododdz.	gmina leśnictwo	gatunek	obwód pnia 1,3 m (cm)	wysokość (m)
1	2	3	4	5	6	7	8
POMNIKI PRZYRODY OŻYWIONEJ							
1.	Ogłoszenie Wojewody Słupskiego, z dnia 31 maja 1984 r. (Dz. Urz. WRN w Słupsku z 1984 r. Nr 8 poz. 23)	303	Oblężę 133Ag	Kępice Osieki	Buk zwyczajny	579	27
2.	Rozporządzenie Nr 51/95 Wojewody Słupskiego, z dnia 28 sierpnia 1995 r. (Dz. Urz. Woj. Słup. Nr 27, poz. 121)	399	Oblężę 180d	Kępice Osieki	Grupa drzew: Dąb szypułkowy Dąb szypułkowy	400 320	27 26
3.	Ogłoszenie Wojewody Słupskiego, z dnia 4 grudnia 1978 r. (Dz. Urz. WRN w Słupsku z 1978 r. Nr 8 poz. 14)	142	Oblężę 183i	Kępice Osieki	Grupa drzew: Dąb szypułkowy Dąb szypułkowy Dąb szypułkowy	454 375 390	24 24 22
4.	Rozporządzenie Nr 51/95 Wojewody Słupskiego, z dnia 28 sierpnia 1995 r. (Dz. Urz. Woj. Słup. Nr 27, poz. 121)	380	Oblężę 186c	Kępice Osieki	Dąb szypułkowy	390	25

5.	Rozporządzenie Nr 2/90 Wojewody Słupskiego, z dnia 31 lipca 1990 r. (Dz. Urz. Woj. Słup. Nr 9, poz. 129)	325	Obłężę 208p	Kępice Osieki	Sosna zwyczajna	285	24
6.	Rozporządzenie Nr 2/90 Wojewody Słupskiego, z dnia 31 lipca 1990 r. (Dz. Urz. Woj. Słup. Nr 9, poz. 129)	326	Obłężę 226i,j	Kępice Osieki	Grupa drzew: Dąb szypułkowy Dąb szypułkowy Dąb szypułkowy Dąb szypułkowy Dąb szypułkowy	280 306 343 292 242	25 24 28 28 26
7.	Rozporządzenie Nr 51/95 Wojewody Słupskiego, z dnia 28 sierpnia 1995 r. (Dz. Urz. Woj. Słup. Nr 27, poz. 121)	381	Obłężę 226 w	Kępice Osieki	Dąb szypułkowy	466	23
8.	Rozporządzenie Nr 51/95 Wojewody Słupskiego, z dnia 28 sierpnia 1995 r. (Dz. Urz. Woj. Słup. Nr 27, poz. 121)	382	Obłężę 226 w	Kępice Osieki	Dąb szypułkowy	506	23
9.	Rozporządzenie Nr 2/90 Wojewody Słupskiego, z dnia 31 lipca 1990 r. (Dz. Urz. Woj. Słup. Nr 9, poz. 129)	323	Obłężę 227 b	Kępice Osieki	Grupa drzew: Dąb szypułkowy Dąb szypułkowy	495 378	28 26
10.	Rozporządzenie Nr 2/90 Wojewody Słupskiego, z dnia 31 lipca 1990 r. (Dz. Urz. Woj. Słup. Nr 9, poz. 129)	324	Obłężę 230 b	Kępice Osieki	Dąb szypułkowy	430	24
11	Rozporządzenie Nr 51/95 Wojewody Słupskiego, z dnia 28 sierpnia 1995 r. (Dz. Urz. Woj. Słup. Nr 27, poz. 121)	386	Obłężę 231 c	Kępice Osieki	Dąb szypułkowy	431	18

12.	Rozporządzenie Nr 51/95 Wojewody Słupskiego, z dnia 28 sierpnia 1995 r. (Dz. Urz. Woj. Słup. Nr 27, poz. 121)	385	Obłężę 231 f	Kępice Osieki	Jesion wyniosły	412	32
13.	Rozporządzenie Nr 51/95 Wojewody Słupskiego, z dnia 28 sierpnia 1995 r. (Dz. Urz. Woj. Słup. Nr 27, poz. 121)	388	Obłężę 231 f	Kępice Osieki	Dąb szypułkowy	435	28
14.	Ogłoszenie Wojewody Słupskiego, z dnia 4 grudnia 1978 r. (Dz. Urz. WRN w Słupsku z 1978 r. Nr 8 poz. 14)	40	Obłężę 230 n	Kępice Osieki	Dąb szypułkowy	685	25
15.	Ogłoszenie Wojewody Słupskiego, z dnia 4 grudnia 1978 r. (Dz. Urz. WRN w Słupsku z 1978 r. Nr 8 poz. 14)	38	Obłężę 246 d	Kępice Osieki	Dąb szypułkowy (rozwidlający się)	710	17
16.	Ogłoszenie Wojewody Słupskiego, z dnia 4 grudnia 1978 r. (Dz. Urz. WRN w Słupsku z 1978 r. Nr 8 poz. 14)	39	Obłężę 246 d	Kępice Osieki	Dąb szypułkowy	405	25
17.	Ogłoszenie Wojewody Słupskiego, z dnia 4 grudnia 1978 r. (Dz. Urz. WRN w Słupsku z 1978 r. Nr 8 poz. 14)	145	Obłężę 288 b	Kępice Potoczek	Dąb szypułkowy	425	24
18.	Rozporządzenie Nr 51/95 Wojewody Słupskiego, z dnia 28 sierpnia 1995 r. (Dz. Urz. Woj. Słup. Nr 27, poz. 121)	378	Obłężę 288 g	Kępice Potoczek	Dąb szypułkowy	440	26
19	Rozporządzenie Nr 51/95 Wojewody Słupskiego, z dnia 28 sierpnia 1995 r. (Dz. Urz. Woj. Słup. Nr 27, poz. 121)	379	Obłężę 288 g	Kępice Potoczek	Dąb szypułkowy	545	24

20.	Ogłoszenie Wojewody Słupskiego, z dnia 4 grudnia 1978 r. (Dz. Urz. WRN w Słupsku z 1978 r. Nr 8 poz. 14)	145	Obłężę 288 h	Kępice Potoczek	Grupa drzew: Dąb szypułkowy Dąb szypułkowy	357 408	22 24
21.	Ogłoszenie Wojewody Słupskiego, z dnia 4 grudnia 1978 r. (Dz. Urz. WRN w Słupsku z 1978 r. Nr 8 poz. 14)	6	Warcino 7 b	Sławno Kępice	2 zrosnięte buki zwyczajne na wys. 2,2 m	80 113	24
22.	Ogłoszenie Wojewody Słupskiego, z dnia 31 maja 1984 r. (Dz. Urz. WRN w Słupsku z 1984 r. Nr 8 poz. 23)	287	Warcino 100 c	Kępice Szkolne	Dąb szypułkowy „Dąb Światowid”	704	24
23.	Ogłoszenie Wojewody Słupskiego, z dnia 4 grudnia 1978 r. (Dz. Urz. WRN w Słupsku z 1978 r. Nr 8 poz. 14)	36	Warcino 101 c	Kępice Szkolne	Buk zwyczajny	452	34
24.	Ogłoszenie Wojewody Słupskiego, z dnia 4 grudnia 1978 r. (Dz. Urz. WRN w Słupsku z 1978 r. Nr 8 poz. 14)	140	Warcino 168 d	Kępice Pustowo	Grupa drzew: Dąb szypułkowy Dąb szypułkowy	490 519	27 26
25.	Ogłoszenie Wojewody Słupskiego, z dnia 31 maja 1984 r. (Dz. Urz. WRN w Słupsku z 1984 r. Nr 8 poz. 23)	305	Warcino 169 k	Kępice Pustowo	Dąb szypułkowy	490	25

Tabela 2 Zestawienie pomników przyrody nieożywionej

Lp.	Podstawa prawna - Rozporządzenie Wojewody	Nr poz. w woj. rejestrze pom. przyr.	Położenie		Opis obiektu		
			Obręb leśny oddz. pododdz.	gmina leśnictwo	gatunek	obwód pnia na 1,3 m	wysokość (m)
1	2	3	4	5	6	7	8
POMNIKI PRZYRODY NIEOŻYWIONEJ							
1.	Ogłoszenie Wojewody Słupskiego, z dnia 31 maja	306	Obłężę 33f	Kobylnica Barcino	Głaz narzutowy	9,6	1,9

	1984r. (Dz. Urz. WRN w Słupsku z 1984 r. Nr 8 poz. 23)						
2.	Ogłoszenie Wojewody Słupskiego, z dnia 4 grudnia 1978 r. (Dz. Urz. WRN w Słupsku z 1978 r. Nr 8 poz. 14)	48	Obłęże 144i	Kępice Bronowo	Głaz narzutowy	8,2	1,1
3.	Ogłoszenie Wojewody Słupskiego, z dnia 4 grudnia 1978 r. (Dz. Urz. WRN w Słupsku z 1978 r. Nr 8 poz. 14)	55	Obłęże 179h	Kępice Bronowo	Głaz narzutowy	12,7	1,8
4.	Ogłoszenie Wojewody Słupskiego, z dnia 4 grudnia 1978 r. (Dz. Urz. WRN w Słupsku z 1978 r. Nr 8 poz. 14)	43	Warcino 113j	Kępice Szkolne	Głaz narzutowy	8,7	1,5
5.	Ogłoszenie Wojewody Słupskiego, z dnia 4 grudnia 1978 r. (Dz. Urz. WRN w Słupsku z 1978 r. Nr 8 poz. 14)	84	Warcino 160d	Kępice Pustowo	Głaz narzutowy	10	1,35
6.	Ogłoszenie Wojewody Słupskiego, z dnia 31 maja 1984 r. (Dz. Urz. WRN w Słupsku z 1984 r. Nr 8 poz. 23)	291	Warcino 160d	Kępice Pustowo	Głaz narzutowy	8,3	0,5
7.	Ogłoszenie Wojewody Słupskiego, z dnia 31 maja 1984 r. (Dz. Urz. WRN w Słupsku z 1984 r. Nr 8 poz. 23)	292	Warcino 163h	Kępice Pustowo	Głaz narzutowy	7,7	1,6
8.	Ogłoszenie Wojewody Słupskiego, z dnia 4 grudnia 1978 r. (Dz. Urz. WRN w Słupsku z 1978 r. Nr 8 poz. 14)	10	Warcino 167l	Kępice Pustowo	Głaz narzutowy	10,17	1,5
9.	Ogłoszenie Wojewody Słupskiego z dnia 4 grudnia 1978 r. (Dz. Urz. WRN w Słupsku z 1978 r. Nr 8 poz. 14)	45	Warcino 206c	Kępice Podgóry	Głaz narzutowy	9,4	1,15
10.	Ogłoszenie Wojewody Słupskiego, z dnia 31 maja 1984 r. (Dz. Urz. WRN w Słupsku z 1984 r. Nr 8 poz. 23)	294	Warcino 206f	Kępice Podgóry	Głaz narzutowy	8,4	1,2
11.	Ogłoszenie Wojewody Słupskiego, z dnia 31 maja 1984 r. (Dz. Urz. WRN w Słupsku z 1984 r. Nr 8 poz. 23)	293	Warcino 213f	Kępice Pustowo	Głaz narzutowy	9,3	1,5

12.	Ogłoszenie Wojewody Słupskiego, z dnia 4 grudnia 1978 r. (Dz. Urz. WRN w Słupsku z 1978 r. Nr 8 poz. 14)	46	Warcino 213j	Kępice Pustowo	Głaz narzutowy	16,7	2,2
13.	Ogłoszenie Wojewody Słupskiego, z dnia 31 maja 1984 r. (Dz. Urz. WRN w Słupsku z 1984 r. Nr 8 poz. 23)	290	Warcino 222a	Kępice Pustowo	Głaz narzutowy	8,5	1,3

Obszary NATURA 2000

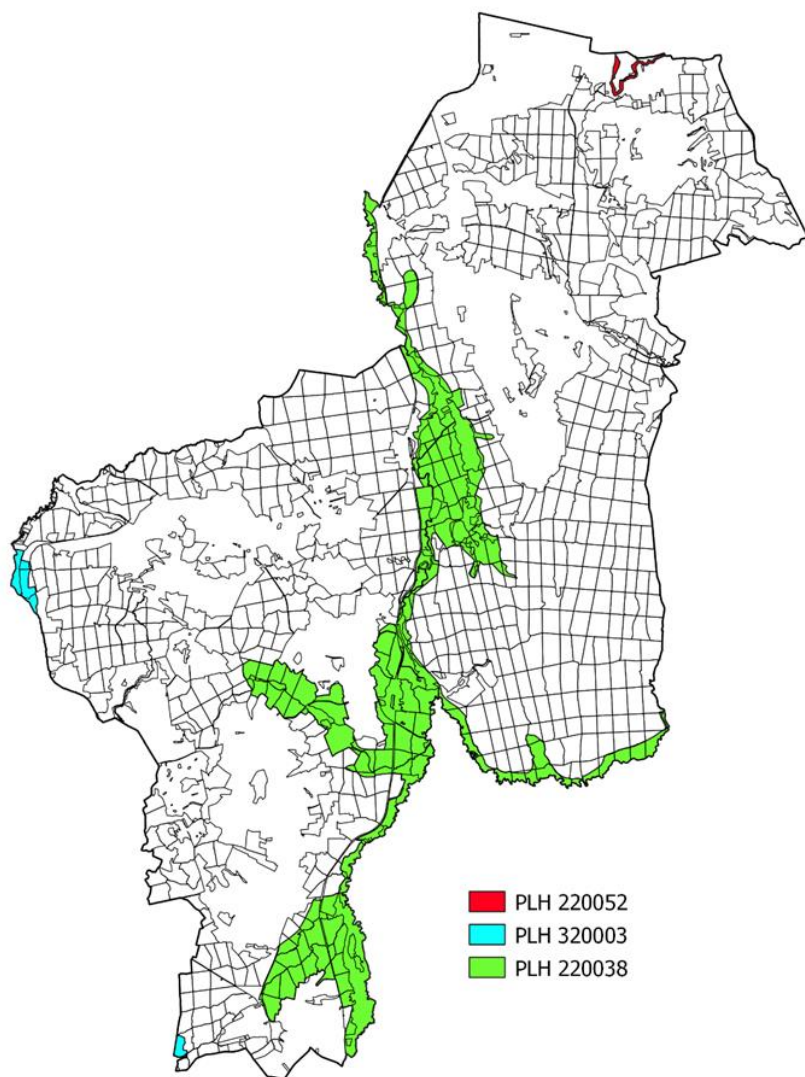

Ryc. 5. Zasięg obszarów Natura 2000

➤ **PLH 320003 „DOLINA GRABOWEJ”**

Obszar Natura 2000 „Dolina Grabowej” o powierzchni 8 255,34 ha, został zatwierdzony jako obszar mający znaczenie dla Wspólnoty decyzją Komisji Europejskiej, z dnia 12 grudnia 2008 r., której aktualne brzmienie zawiera Decyzja Komisji Europejskiej, z dnia 10 stycznia 2011 r., w sprawie przyjęcia na mocy Dyrektywy Rady 92/43/EWG czwartego, zaktualizowanego wykazu terenów mających znaczenie dla Wspólnoty składających się na kontynentalny region biogeograficzny. ROZPORZĄDZENIE MINISTRA KLIMATU I ŚRODOWISKA z dnia 14 października 2021r. wprowadziło specjalny obszar ochrony siedlisk Dolina Grabowej (PLH320003).

Rzeka Grabowa stanowi ważny korytarz ekologiczny. Dolinę Grabowej porastają głównie lasy mieszane (38% pow.) oraz lasy liściaste (25% pow.). Znaczną część zajmują obszary źródliskowe. Ogółem można tu wyróżnić 15 typów siedlisk, wyszczególnionych w Załączniku I Dyrektywy Siedliskowej.

W zasięgu terytorialnym Nadleśnictwa Warcino obszar „Dolina Grabowej”, występuje w północno – zachodniej części Obrębu Warcino, w województwie zachodniopomorskim, w Gminie Polanów, w oddz.: 181 h, i, j, ~d, ~f, 187 c, f, g, h, i, j, ~a, ~b oraz południowo – zachodniej części Obrębu Warcino, w województwie pomorskim w Gminie Miastko, w oddz. 338 b, c, d, l, ~c, ~f, o łącznej powierzchni 52,08 ha. Zajmuje on siedliska lasu mieszanego na gruntach porolnych.

➤ **PLH 220038 „DOLINA WIEPRZY I STUDNICY”**

Obszar Natura 2000 „Dolina Wieprzy i Studnicy” o powierzchni 14 349,03 ha, został zatwierdzony jako obszar mający znaczenie dla Wspólnoty decyzją Komisji Europejskiej z dnia 12 grudnia 2008 r., której aktualne brzmienie zawiera Decyzja Komisji Europejskiej z dnia 10 stycznia 2011 r., w sprawie przyjęcia na mocy Dyrektywy Rady 92/43/EWG czwartego, zaktualizowanego wykazu terenów mających znaczenie dla Wspólnoty, składających się na kontynentalny region biogeograficzny. ROZPORZĄDZENIE MINISTRA KLIMATU I ŚRODOWISKA z dnia 13 lipca 2021 r. wprowadziło specjalny obszar ochrony siedlisk Dolina Wieprzy i Studnicy (PLH220038)

Obszar Natura 2000 położony jest w dolinie rzek Wieprzy i Studnicy oraz ich dopływów. Obszar ten uznano za niezbędny, ze względu na występowanie rzadkich chronionych siedlisk przyrodniczych (nizinne i podgórskie rzeki ze zbiorowiskami włosieniczników, źródliska wapienne, torfowiska alkaliczne) oraz gatunków zwierząt z gromady ryb (koza, głowacz białopłetwy, minóg strumieniowy, minóg rzeczny, łosoś atlantycki, różanka).

W zasięgu Nadleśnictwa Warcino PLH220038 zajmuje powierzchnię 3340,57 ha (23,4%) z czego na gruntach Nadleśnictwa - 2 540,88 ha.

➤ **PLH 220052 DOLINA SŁUPI”**

SOO „Dolina Słupi” obejmuje dolinę rzeki Słupi z jej dopływami, od Sulęczyna do ujścia. Na terenie tym znajdują się liczne zbiorniki wodne różnych typów, torfowiska i inne zbiorowiska roślinne z cennymi i rzadkimi gatunkami. Powierzchnia całego obszaru wynosi 6991,48 ha.

Obszar nie obejmuje gruntów zarządzanych przez Nadleśnictwo, tylko niewielki fragment obszaru w północno-wschodniej części zasięgu Nadleśnictwa (obręb Obłężę) na powierzchni 27,55 ha, co stanowi 0,4% ogólnej powierzchni SOO.

Użytki ekologiczne

W Nadleśnictwie Warcino jest 20 użytków ekologicznych o łącznej powierzchni 11,47 ha, które zasługują na ochronę ze względu na zachowanie różnorodności biologicznej w tym płatów nieużytkowanej roślinności, drzew i krzewów, siedlisk przyrodniczych, chronionych gatunków roślin, zwierząt i grzybów ich ostoi oraz miejsc rozmnażania lub miejsc sezonowego przebywania oraz ochronę wysokiego poziomu naturalności ekosystemów, wysoką unikatowości walorów krajobrazowych.

Tabela 3 Zestawienie użytków ekologicznych

Lp.	Podstawa prawna – uchwała rady gminy	Nazwa Użytku	Lokalizacja: Obręb leśny Leśnictwo	Powierzchnia (ha)
1	2	3	4	5
1	Uchwała nr XXV/266/2021 RADY MIEJSKIEJ W KĘPICACH z dn. 17 czerwca 2021	„Borzysław”	Warcino Szkolne	0,56
2	Uchwała nr XXV/257/2021 RADY MIEJSKIEJ W KĘPICACH z dn. 17 czerwca 2021	„Bystrzenica w Korzybiu”	Obłężę Barcino	0,42
3	UCHWAŁA NR XXV/256/2021 RADY MIEJSKIEJ W KĘPICACH z dnia 17 czerwca 2021 r.	„Ciecholub Huta”	Warcino Ciecholub	1,14
4	UCHWAŁA NR XXV/263/2021 RADY MIEJSKIEJ W KĘPICACH z dnia 17 czerwca 2021 r.	„Grodzisko”	Obłężę Osieki	0,30
5	UCHWAŁA NR XXV/267/2021 RADY MIEJSKIEJ W KĘPICACH z dnia 17 czerwca 2021 r.	„Łąka storczykowa”	Warcino Szkolne	1,02
6	UCHWAŁA NR XXV/260/2021 RADY MIEJSKIEJ W KĘPICACH z dnia 17 czerwca 2021 r.	„Łąka nad Mzdowcem”	Warcino Podgóry	0,33
7	UCHWAŁA NR XXV/261/2021 RADY MIEJSKIEJ W KĘPICACH z dnia 17 czerwca 2021 r.	„Na granicy lasu i rzeki”	Obłężę Przyjezierze	0,86
8	Uchwała nr XXXVII/318/2021 Rady Gminy Kobylnica z dnia 27.05.2021	„Ostoja 1 Dzikowisko”	Obłężę Kruszyna	0,40
9	Uchwała nr XXXVI/318/2021	„Ostoja 2”	Obłężę	0,40

	Rady Gminy Kobylnica z dnia 27.05.2021		Kruszyna	
10	Uchwała nr XXXVI/318/2021 Rady Gminy Kobylnica z dnia 27 maja 2021	„Ostoja 3”	Obłęż Kruszyna	0,23
11	Uchwała nr XXXVI/318/2021 Rady Gminy Kobylnica z dnia 27 maja 2021	„Ostoja 4”	Obłęż Kruszyna	0,22
12	Uchwała nr LV/504/2022 Rady Gminy Kobylnica z dnia 27 października 2022	„Ostoja 5 Płat nieużytkowanej roślinności”	Obłęż Kruszyna	1,00
13	UCHWAŁA NR XXV/265/2021 RADY MIEJSKIEJ W KĘPICACH z dnia 17 czerwca 2021 r.	„Przy Wieprzy Korzybie”	Obłęż Osieki	0,54
14	UCHWAŁA NR XXV/259/2021 RADY MIEJSKIEJ W KĘPICACH z dnia 17czerwca2021r	„Przy Zalewie Kępka”	Warcino Szkolne	0,12
15	UCHWAŁA NR XXV/254/2021 RADY MIEJSKIEJ W KĘPICACH z dnia 17 czerwca 2021 r.	„Stare Koryto Wieprzy”	Warcino Kępice	1,52
16	UCHWAŁA NR XXV/258/2021 RADY MIEJSKIEJ W KĘPICACH z dnia 17 czerwca 2021 r.	„Światowid”	Warcino Szkolne	0,48
17	UCHWAŁA NR XXV/262/2021 RADY MIEJSKIEJ W KĘPICACH z dnia 17 czerwca 2021 r.	„W zakolu Wieprzy”	Warcino Szkolne	0,45
18	UCHWAŁA NR XXV/268/2021 RADY MIEJSKIEJ W KĘPICACH z dnia 17 czerwca 2021 r.	„Wyrobisko – Mały lasek ”	Obłęż Bronowo	0,15
19	UCHWAŁA NR XXV/255/2021 RADY MIEJSKIEJ W KĘPICACH z dnia 17 czerwca 2021 r.	„Wyrobisko w otulinie Rezerwatu Potoczek”	Obłęż Przyjezierze	1,02
20	UCHWAŁA NR XXV/264/2021 RADY MIEJSKIEJ W KĘPICACH z dnia 17 czerwca 2021 r.	„ Zakole Bystrzenicy – Pole Pardusa”	Obłęż Barcino	0,31

Obszary na których występują chronione i rzadkie rośliny oraz chronione zwierzęta

Na terenie Nadleśnictwa Warcino aktualnie zatwierdzone są 4 strefy ochronne oraz 1 stanowisko ochronne.

Tabela 4 Zestawienie stanowisk ochronnych

Lp.	Nazwa polska	Nazwa naukowa	Lokalizacja: Obręb leśny Leśnictwo
1	2	3	4
1	Granicznik płucnik	<i>Lobaria pulmonaria</i>	Obłęże Przyjezierze

Podstawą wyznaczenia stanowiska ochronnego jest:

- Decyzja Regionalnego Dyrektora Ochrony Środowiska w Gdańsku RDOŚ-Gd-WZG.6442.1.2021.BP.3 z dn. 07.04.2022r.

Tabela 5 Zestawienie stref ochronnych ptaków

Lp.	Nazwa polska	Nazwa naukowa	Lokalizacja: Obręb leśny Leśnictwo
1	2	3	4
1	Bielik	<i>Haliaeetus albicilla</i>	Obłęże Barcino
2	Bielik	<i>Haliaeetus albicilla</i>	Obłęże Osieki
3	Bielik	<i>Haliaeetus albicilla</i>	Warcino Osowo
4	Bocian czarny	<i>Ciconia Nigra</i>	Warcino Pustowo

Podstawą wyznaczenia stref ochrony są:

- Decyzja Regionalnego Dyrektora Ochrony Środowiska w Gdańsku RDOŚ-Gd-WZG.6442.2.2017.Ek.2 z dn. 05.07.2017r.
- Decyzja Regionalnego Dyrektora Ochrony Środowiska w Gdańsku o nr: RDOŚ-Gd-WZG.6442.24.2017.Ek.1 z dn. 05.07.2017r.
- Decyzja Regionalnego Dyrektora Ochrony Środowiska w Gdańsku o nr: RDOŚ-Gd-WZG.6442.23.2017.Ek.3 z dn. 15.02.2021r.
- Decyzja Regionalnego Dyrektora Ochrony Środowiska w Gdańsku o nr: RDOŚ-Gd-WZG.6442.27.2017.Ek.1 z dn. 05.07.2017r.

Akty prawne regulujące zasady ochrony przyrody (wg. POP)* :

- > Ustawa z dnia 16 kwietnia 2004 r. o ochronie przyrody (tekst jednolity Dz. U., 2015, poz. 1651);
- > Rozporządzenie Ministra Ochrony Środowiska, Zasobów Naturalnych i Leśnictwa z dnia 25 sierpnia 1992 r. w sprawie szczegółowych zasad i trybu uznawania lasów za ochronne oraz szczegółowych zasad prowadzenia w nich gospodarki leśnej (Dz. U., Nr 67, poz. 337),
- > Rozporządzenie Ministra Środowiska z dnia 9 października 2014 r. w sprawie ochrony gatunkowej roślin (Dz. U., 2014, poz. 1409),
- > Rozporządzenie Ministra Środowiska z dnia 9 października 2014 r. w sprawie ochrony gatunkowej grzybów (Dz. U., 2014, poz. 1408),
- > Rozporządzenie Ministra Środowiska z dnia 6 października 2014 r. w sprawie ochrony gatunkowej zwierząt (Dz. U., 2014, poz. 1348),
- > Rozporządzenie Ministra Środowiska z dnia 9 sierpnia 2012 r. zmieniającym rozporządzenie w sprawie siedlisk przyrodniczych oraz gatunków będących przedmiotem zainteresowania Wspólnoty, a także kryteriów wyboru obszarów kwalifikujących się do uznania lub wyznaczenia jako obszary Natura 2000 (Dz. U., 2012, poz. 1041),
- > Rozporządzenie Ministra Środowiska z dnia 12 stycznia 2011 r. w sprawie obszarów specjalnej ochrony ptaków (Dz. U., Nr 25, poz. 133).
- > Plan Urządzenia Lasu na okres od 1.01.2016 r. do 31.12.2025 r.

*Program Ochrony Przyrody Nadleśnictwa Warcino