

MINISTERSTWO ROLNICTWA I ROZWOJU WSI
DEPARTAMENT PROMOCJI I JAKOŚCI ŻYWNOSCI
ZINTEGROWANY SYSTEM ROLNICZEJ INFORMACJI RYNKOWEJ

Podstawa prawna: Ustawa o rolniczych badaniach rynkowych z 30 marca 2001 r.

WYDZIAŁ INFORMACJI RYNKOWEJ I STATYSTYKI ROLNEJ

RYNEK MIĘSA WIEPRZOWEGO

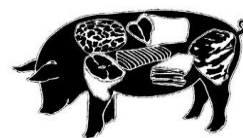

NR 28/2019

Notowania¹ za okres 08.07.2019 - 14.07.2019 r.

czwartek, 18 lipca 2019 r.

Spis treści

1. Zakupy świń rzeźnych	2
1.1. Ceny zakupu tuczników wg EUROP w Polsce i regionach	2
1.2. Ceny zakupu świń rzeźnych wg wagi żywej	3
1.3. Struktura zakupu świń rzeźnych w Polsce	5
2. Sprzedaż wieprzowiny	5
2.1. Ceny sprzedaży półtuszy wieprzowych w Polsce i makroregionach	5
2.2. Ceny sprzedaży elementów i przetworów z wieprzowiny w Polsce	6
i makroregionach	
2.3. Ceny prosiąt na targowiskach	7
2.4. Ceny wieprzowiny na giełdach towarowych w Polsce	8
3. Graficzne prezentacje cen zakupu i sprzedaży na rynku wieprzowiny	9
4. Miesięczne analizy cenowe	12
5. Pogłowie trzody chlewnej w grudniu 2018 roku (dane wstępne) Źródło: GUS ...	14
6. Handel zagraniczny wieprzowiną trzodą żywą i mięsem wieprzowym	15
7. Zestawienie z monitoringu rynku wieprzowiny z lat 2018-2014	16

¹ Badanie cen zakupu i sprzedaży w zakładach mięsnych prowadzone jest na reprezentatywnej próbie. Ceny zakupu rejestrowane są wg klas jakości handlowej EUROP zgodnie z rozporządzeniem Parlamentu Europejskiego i Rady (UE) nr 1308/2013 z dnia 17 grudnia 2013 r. ustanawiającego wspólną organizację rynków produktów rolnych oraz uchylającego rozporządzenia Rady (EWG) nr 922/72, (EWG) nr 234/79, (WE) nr 1037/2001 i (WE) nr 1234/2007 (Dz. Urz. UE L 347 z 20.12.2013, str. 671) i rozporządzeniem Komisji (WE) nr 1249/2008 z dnia 10 grudnia 2008 r. r. ustanawiającym szczegółowe zasady wdrożenia wspólnotowych klasyfikacji tusz wołowych, wieprzowych i baranich oraz raportowania ich cen (Dz. U. Nr L 337 z 16.12.2008, str. 3, z późn.zm.) oraz rozporządzeniem Ministra Rolnictwa i Rozwoju Wsi z dnia 4 lutego 2009 r. w sprawie szczegółowych warunków ustalania klasy jakości handlowej tusz wieprzowych (Dz.U. z 19.02.2009 r., Nr 28, poz. 181).

Ceny zakupu zbierane są dla masy poubojowej schłodzonej.

Badanie cen prosiąt prowadzone jest na targowiskach, na których dokonywany jest obrót prosiętami, a ceny liczone są jako średnie arytmetyczne zrealizowanych transakcji.

Ceny zakupu i sprzedaży nie zawierają podatku VAT.

Daty prezentowane w tabelach oznaczają ostatni dzień analizowanego tygodnia (poniedziałek - niedziela).

1. Zakupy świń rzeźnych

1.1. Ceny zakupu tuczników wg EUROP w Polsce i regionach

Tab. 1 Średnie ceny netto (bez VAT) zakupu świń rzeźnych wg klasyfikacji poubojowej EUROP

masa schłodzona [MPS]; -masa poubojowa ciepła [MPC]

SKUP								
Klasa półtuszy	CENA [zł/tonę]				Zmiana tygod.	%	Średnia	Struktura zakupu
	[MPS]		[MPC]					
wieprzowych					ceny	mięsa	masa tuszy	wg liczby
wg EUROP	2019-07-14	2019-07-07	2019-07-14	2019-07-07	[%]	w tuszy	[kg]	[%]
1	2	3	4	5	6	7	8	9
POLSKA								
klasa S	7 586	7 657	7 437	7 507	-0,93	61,5	92,4	31,6
klasa E	7 479	7 534	7 332	7 386	-0,73	57,8	93,9	55,6
klasa U	7 127	7 169	6 987	7 029	-0,59	53,3	95,2	11,4
klasa R	6 780	6 815	6 647	6 682	-0,52	48,3	96,0	1,2
klasa O	6 259	6 161	6 137	6 041	1,59	43,4	96,9	0,1
klasa P	5 636	5 882	5 525	5 767	-4,19	37,6	89,7	0,0
S-P Razem	7 461	7 516	7 314	7 369	-0,74	58,3	93,6	100,0
REGION PÓLNOCNY								
klasa S	7 626	7 628	7 476	7 478	-0,03	61,6	91,5	26,7
klasa E	7 534	7 532	7 386	7 385	0,02	57,7	92,6	58,9
klasa U	7 216	7 218	7 074	7 076	-0,03	53,3	94,0	13,2
klasa R	6 854	6 905	6 719	6 769	-0,74	48,2	94,0	1,1
klasa O	6 362	6 312	6 237	6 188	0,80	43,2	97,6	0,1
klasa P	*	*	*	*	*	*	*	*
S-P Razem	7 507	7 512	7 360	7 364	-0,07	58,1	92,5	100,0
REGION ŚRODKOWO-WSCHODNI								
klasa S	7 601	7 737	7 452	7 585	-1,75	61,5	92,6	36,7
klasa E	7 454	7 566	7 308	7 418	-1,49	57,8	95,2	52,9
klasa U	7 004	7 119	6 866	6 980	-1,63	53,3	96,5	9,3
klasa R	6 705	6 812	6 573	6 678	-1,57	48,3	95,8	0,9
klasa O	6 537	6 640	6 409	6 509	-1,54	43,6	96,4	0,1
klasa P	*	6 231	*	6 109	*	*	*	*
S-P Razem	7 456	7 570	7 310	7 421	-1,50	58,6	94,4	100,0
REGION POŁUDNIOWO-WSCHODNI								
klasa S	7 583	7 619	7 434	7 469	-0,48	61,3	92,2	30,1
klasa E	7 520	7 548	7 373	7 400	-0,37	57,9	93,6	56,2
klasa U	7 191	7 180	7 050	7 039	0,16	53,2	94,2	11,7
klasa R	6 735	6 656	6 603	6 526	1,18	48,0	95,2	1,8
klasa O	6 369	6 155	6 244	6 034	3,49	43,3	94,9	0,2
klasa P	*	*	*	*	*	*	*	*
S-P Razem	7 483	7 495	7 336	7 348	-0,16	58,1	93,3	100,0
REGION ZACHODNI								
klasa S	7 552	7 604	7 404	7 455	-0,68	61,5	92,8	30,5
klasa E	7 452	7 498	7 306	7 351	-0,61	57,9	93,7	55,8
klasa U	7 135	7 175	6 995	7 034	-0,55	53,4	95,5	12,1
klasa R	6 815	6 875	6 681	6 740	-0,88	48,4	97,5	1,4
klasa O	6 095	5 996	5 975	5 878	1,65	43,4	97,6	0,2
klasa P	4 968	*	4 871	*	*	*	*	*
S-P Razem	7 431	7 477	7 285	7 330	-0,62	58,3	93,7	100,0

Tygodniowy ubój świń rzeźnych w ubojniach monitorowanych w ramach ZSRIR wyniósł – 234 871 sztuk.

1.2. Ceny zakupu świń rzeźnych wg wagi żywej

Tab. 2 Średnie ceny netto zakupu świń rzeźnych za wagę żywą – obliczane na podstawie cen za świnie wg masy poubojowej cieplej (MPC) przy użyciu współczynnika wydajności rzeźnej podawanego przez GUS (0,78).

CENA [zł/kg]			
MAKROREGIONY	2019-07-14	2019-07-07	Tygodniowa zmiana ceny [%]
POLSKA	5,71	5,75	-0,74
REGION PÓLNOCNY	5,74	5,74	-0,07
REGION ŚRODKOWO-WSCHODNI	5,70	5,79	-1,50
REGION POŁUDNIOWO-WSCHODNI	5,72	5,73	-0,16
REGION ZACHODNI	5,68	5,72	-0,62

Uwaga: Daty podane w tabeli oznaczają ostatni dzień analizowanego tygodnia (poniedziałek - niedziela).

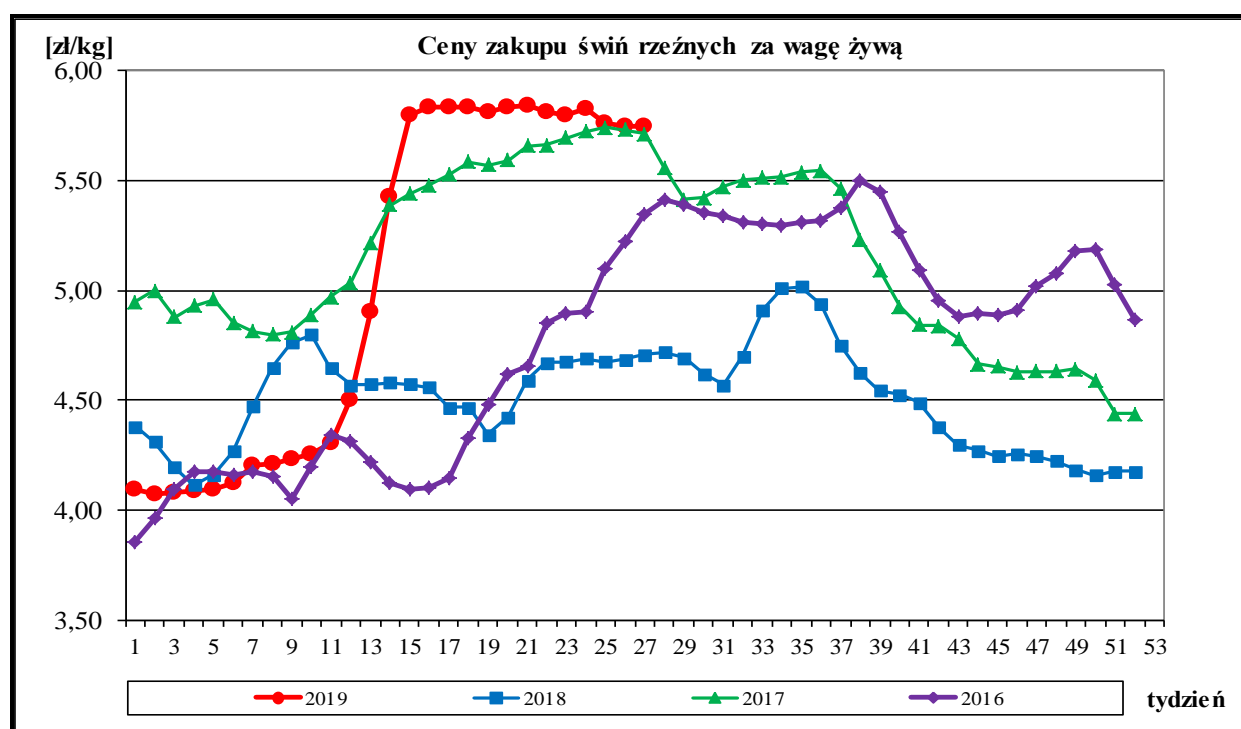

A. Regiony skupu świń rzeźnych wg SEUROP i sprzedaży mięsa wieprzowego w tuszach.

Region Północny: województwa - kujawsko-pomorskie, pomorskie, warmińsko-mazurskie.

Region Środkowo-wschodni: województwa - łódzkie, mazowieckie, podlaskie.

Region Południowo-wschodni: województwa - lubelskie, małopolskie, podkarpackie, śląskie, świętokrzyskie.

Region Zachodni: województwa - dolnośląskie, lubuskie, opolskie, wielkopolskie, zachodnio-pomorskie.

Wskaźnik przeliczania cen uzyskanych za tusze wg klasyfikacji EUROP na ceny za masę żywą netto.

Klasa tusz	Wskaźnik wydajności rzeźnej	Wskaźnik przeliczeniowy na masę żywą
S	75,7	1,32
E	75,7	1,32
U	76,3	1,31
R	76,9	1,30
O	77,5	1,29
P	78,1	1,28

ROCZNE ZMIANY CEN WYBRANYCH PRODUKTÓW Z RYNKU WIEPRZOWINY

I. Roczne zmiany cen zakupu świń rzeźnych wg klasyfikacji EUROP i żywca wieprzowego. [MPC]-masa poubojowa ciepła

POLSKA	CENA				Roczna zmiana ceny [%]
	[MPC] zł/tonę		Cena żywca wieprzowego zł/kg		
	2019-07-14	2018-07-15	2019-07-14	2018-07-15	
klasa S	7 437	6 179	5,63	4,68	20,4
klasa E	7 332	6 085	5,55	4,61	20,5
klasa U	6 987	5 734	5,33	4,38	21,9
klasa R	6 647	5 364	5,11	4,13	23,9
klasa O	6 137	4 897	4,76	3,80	25,3
klasa P	5 525	4 215	4,32	3,29	31,1
S-P Razem	7 314	6 051	5,71	4,72	20,9

Cena zakupu żywca wieprzowego **S-P razem** obliczona na podstawie cen za świnię wg masy poubojowej ciepłej (MPC) przy użyciu przelicznika GUS wynoszącego 0,78

II. Roczne zmiany cen sprzedaży półtuszy wieprzowych.

CENY SPRZEDAŻY - PÓLTUSZE WIEPRZOWE			
MAKROREGIONY	CENA [zł/tonę]		Roczna zmiana ceny [%]
	2019-07-14	2018-07-15	
POLSKA	8 290	6 821	21,5
Południowo-wschodni	8 172	6 755	21,0
Północny	9 387	7 839	19,7
Środkowo-wschodni	8 406	7 025	19,7
Zachodni	8 262	6 772	22,0

III. Roczne zmiany cen targowiskowych prosiąt.

Prosięta ok. 25 kg/szt.	Kategoria ceny	2019-07-14	2018-07-15	Roczna zmiana ceny w [%]
		min. w zł/szt.	170,00	150,00
	max. w zł/szt.	270,00	250,00	8,0
	średnia w zł/szt.	219,67	186,89	17,5
	Szacunkowa podaż	255	705	-63,8
	Szacunkowa sprzedaż	246	569	-56,8
	Wsk_war_atmosf.	2,70	2,92	-7,5

1.3. Struktura zakupu świń rzeźnych w Polsce

Rys. 3. Struktura zakupu świń rzeźnych w zakładach mięsnych wg klasyfikacji SEUROP

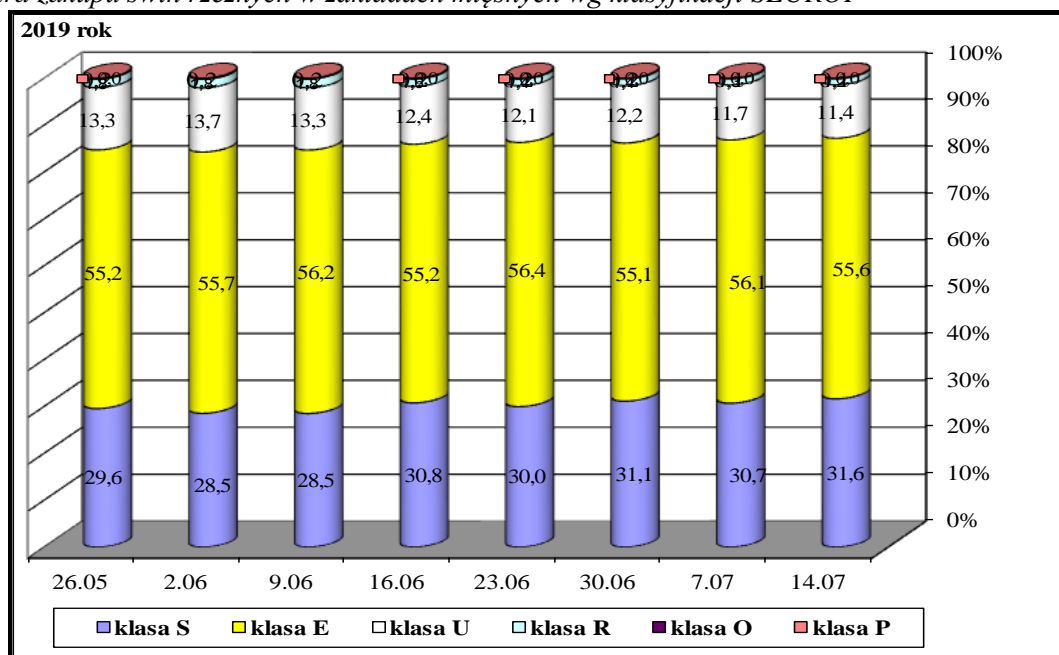

2. Sprzedaż wieprzowiny

2.1. Ceny sprzedaży półtuszy wieprzowych w Polsce i makroregionach

Tab. 3 Średnie ceny sprzedaży półtuszy wieprzowych (bez VAT) przeznaczonych na rynek wewnętrzny UE.

CENY SPRZEDAŻY			
MAKROREGIONY	CENA [zł/t]		Tygodniowa zmiana ceny [%]
	2019-07-14	2019-07-07	
PÓLTUSZE WIEPRZOWE			
POLSKA	8 290	8 290	0,0
Południowo-wschodni	8 172	8 117	0,7
Północny	9 387	8 551	9,8
Środkowo-wschodni	8 406	8 444	-0,5
Zachodni	8 262	8 255	0,1

Rys. 4. Średnie ceny sprzedaży półtuszy wieprzowych przeznaczonych na rynek wewnętrzny UE.

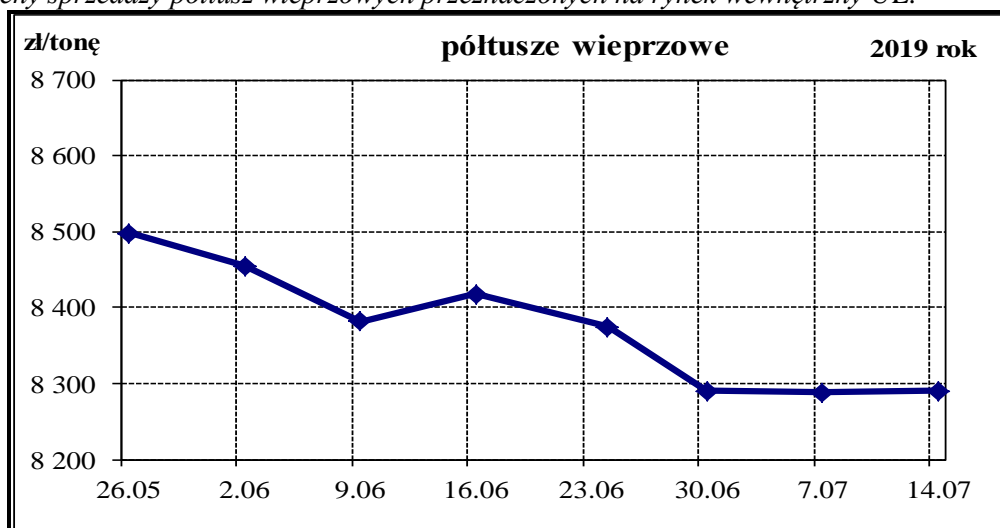

Wykorzystanie możliwe z dokładnym podaniem źródła

2.2. Ceny sprzedaży elementów i przetworów z wieprzowiny w Polsce i makroregionach

Tab. 4 Średnie ceny sprzedaży elementów i przetworów wieprzowych (bez VAT) w zakładach mięsnych (kraj +UE).

CENY SPRZEDAŻY			
TOWAR	CENA [zł/tonę]		Tygodniowa zmiana ceny [%]
	2019-07-14	2019-07-07	
POLSKA			
schab środkowy z kością	12 613	12 475	1,10
szynka gotowana	18 597	19 312	-3,70
kiełbasa toruńska	11 398	11 630	-1,99
PÓLNO-CNO-ZACHODNI			
schab środkowy z kością	*	*	*
szynka gotowana	20 581	23 216	-11,35
kiełbasa toruńska	*	*	*
PÓLNO-CNO-WSCHODNI			
schab środkowy z kością	*	*	*
szynka gotowana	*	*	*
kiełbasa toruńska	*	*	*
WIELKOPOLSKI			
schab środkowy z kością	12 365	11 806	4,74
szynka gotowana	18 837	19 461	-3,21
kiełbasa toruńska	*	*	*
KUJAWSKI			
schab środkowy z kością	13 143	13 145	-0,02
szynka gotowana	18 018	16 444	9,58
kiełbasa toruńska	*	*	*
MAZOWIECKO-ŁÓDZKI			
schab środkowy z kością	12 888	13 019	-1,01
szynka gotowana	19 338	19 088	1,31
kiełbasa toruńska	11 532	12 869	-10,39
POŁUDNIOWO-ZACHODNI			
schab środkowy z kością	12 993	12 867	0,98
szynka gotowana	19 422	19 151	1,42
kiełbasa toruńska	*	*	*
POŁUDNIOWO-ŚRODKOWY			
schab środkowy z kością	13 933	14 011	-0,56
szynka gotowana	16 745	17 403	-3,78
kiełbasa toruńska	11 108	11 086	0,20
WSCHODNI-DOLNY			
schab środkowy z kością	12 038	12 020	0,15
szynka gotowana	19 853	20 234	-1,88
kiełbasa toruńska	12 571	12 588	-0,13

Uwaga: Daty podane w tabeli oznaczają ostatni dzień analizowanego tygodnia (poniedziałek - niedziela).

* - w związku z ustawowym obowiązkiem nieidentyfikowalności dostawców danych rynkowych nie jest możliwe prezentowanie danych dla regionu.

B. Makroregion sprzedaży mięsa w elementach oraz przetworów mięsnych z rynku wieprzowiny.

Makroregion Północno-zachodni: województwa: - pomorskie, zachodnio-pomorskie.

Makroregion Północno-wschodni: województwa - podlaskie, warmińsko-mazurskie.

Makroregion Wielkopolski: województwo - wielkopolskie.

Makroregion Kujawski: województwo - kujawsko-pomorskie.

Makroregion Mazowiecko-lódzki: województwa - łódzkie, mazowieckie.

Makroregion Południowo-zachodni: województwa - dolnośląskie, lubuskie, opolskie.

Makroregion Południowo-środkowy: województwa - małopolskie, śląskie, świętokrzyskie.

Makroregion Wschodni dolny: województwa - lubelskie, podkarpackie

2.3. Ceny prosiąt na targowiskach

Tab. 6 Średnie tygodniowe krajowe ceny prosiąt uzyskane w transakcjach targowiskowych.

Prosięta ok. 25 kg/szt.	Kategoria ceny	2019-07-14	2019-07-07	Tygodniowa zmiana w [%]
	min. w zł/szt.	170,00	170,00	0,0
	max. w zł/szt.	270,00	270,00	0,0
	średnia w zł/szt.	219,67	219,33	0,2
	Szacunkowa podaż	255	402	-36,6
	Szacunkowa sprzedaż	246	355	-30,7
	Wsk war atmosf.	2,70	2,70	0,0

*Wsk_war_atmosf. - wskaźnik warunków atmosferycznych, który zawiera się między liczbą 1 a 3.

Charakteryzuje warunki atmosferyczne występujące na targowiskach w dniu prowadzenia badań.

1 - złe – znacznie utrudniające przebieg handlu targowiskowego,

2 - umiarkowane – mające niewielki wpływ na przebieg handlu targowiskowego,

3 - dobre – nie mające wpływu na przebieg handlu targowiskowego.

Tab. 7 Średnie miesięczne ceny prosiąt w transakcjach targowiskowych w **czerwcu i maju 2019 r.**

	Kategoria ceny	Okres		Zmiana	Zmiana
		03.06.2019-30.06.2019	29.04.2019-02.06.2019	miesięczna w %	roczna w %
Prosięta ok. 25 kg [zł/szt]	min. w zł/szt	152,00	122,00	24,6	16,9
	max. w zł/szt	275,00	325,00	-15,4	11,8
	średnia w zł/szt	211,09	204,95	3,0	17,3
	Szacunkowa podaż	1 214	1 782	-31,9	-58,1
	Szacunkowa sprzedaż	952	1 400	-32,0	-57,6
	Wsk war atmosf.	2,64	2,31	14,3	-5,7

Wykorzystanie możliwe z dokładnym podaniem źródła

Rys.8. Średnie ceny prosiąt uzyskane w transakcjach targowiskowych.

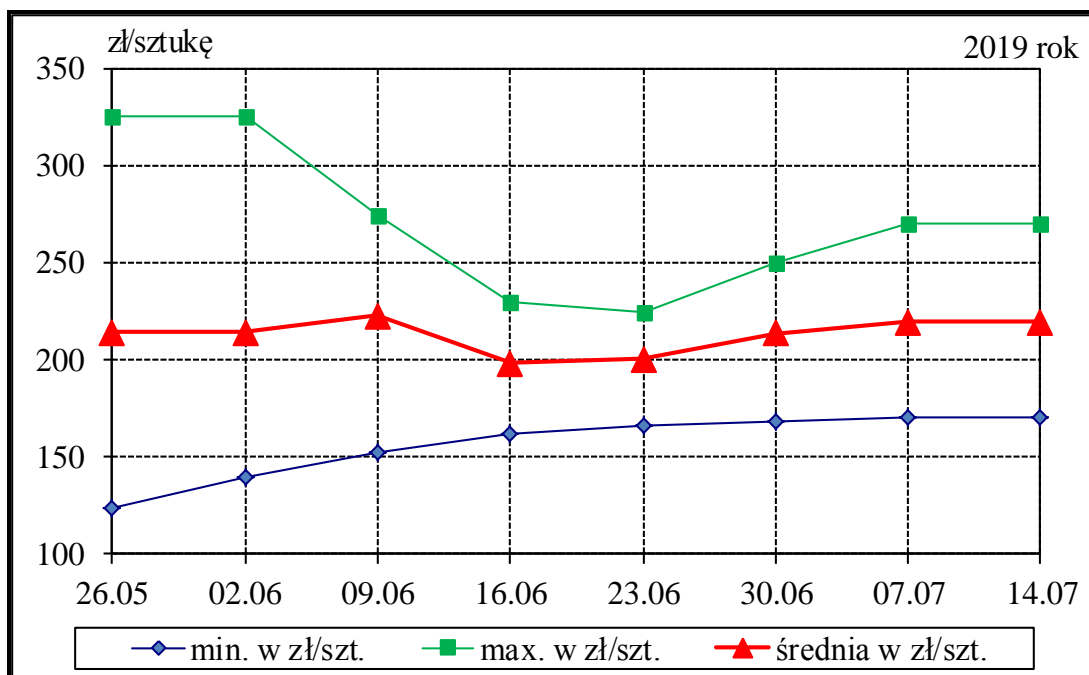

Tab. 7 Średnie ceny prosiąt uzyskane w transakcjach targowiskowych wg województw

Tab. 8 Średnie ceny prosiąt uzyskane w transakcjach targowiskowych na poszczególnych targowiskach

UWAGA: Tablice nr: 7 i 8 umieszczone są w wydaniu EXCEL-owskim biuletynu.

Metodyka badań

Notowania cen prosiąt realizowane są na reprezentatywnych targowiskach.

Pod pojęciem targowisko rozumiany jest zorganizowany rynek lokalny, którego dominującymi uczestnikami są okoliczni producenci rolni.

Prezentowane ceny są cenami średnimi arytmetycznymi dotyczące największej liczby zawartych transakcji na badanym targowisku. Zestawienie cen dotyczy ostatniego tygodnia, natomiast na poszczególnych targowiskach badania cen dokonywane są raz w tygodniu (w zwyczajowo przyjęty dzień targowy lub w jeden z kilku dni targowych). Obroty na tych rynkach mają charakter lokalny.

W przypadku prosiąt jednostką transakcyjną jest sztuka. Monitorowane są wszystkie prosięta o wadze ok. 25 kg, które nie zdyskwalifikowało się ze względu na stan zdrowotny.

Notowań cen dokonują pracownicy Ośrodków Doradztwa Rolniczego.

2.4. Ceny wieprzowiny na giełdach towarowych w Polsce

Tab. 5 Ceny transakcyjne mięsa wieprzowego.

Towar	Parametry jakościowe	Data	Cena (zł/kg)*	Podaż (tony)	Sprzedaż (tony)
I. MIĘSO WIEPRZOWE					
BRAK TRANSAKCJI NA RYNKU GIEŁDOWYM					

* - cena średnia

Wykorzystanie możliwe z dokładnym podaniem źródła

3. Graficzne prezentacje cen zakupu i sprzedaży na rynku wieprzowiny

Graficzna prezentacja cen zakupu świń rzeźnych w 2019r. w porównaniu z 2018-2016r.

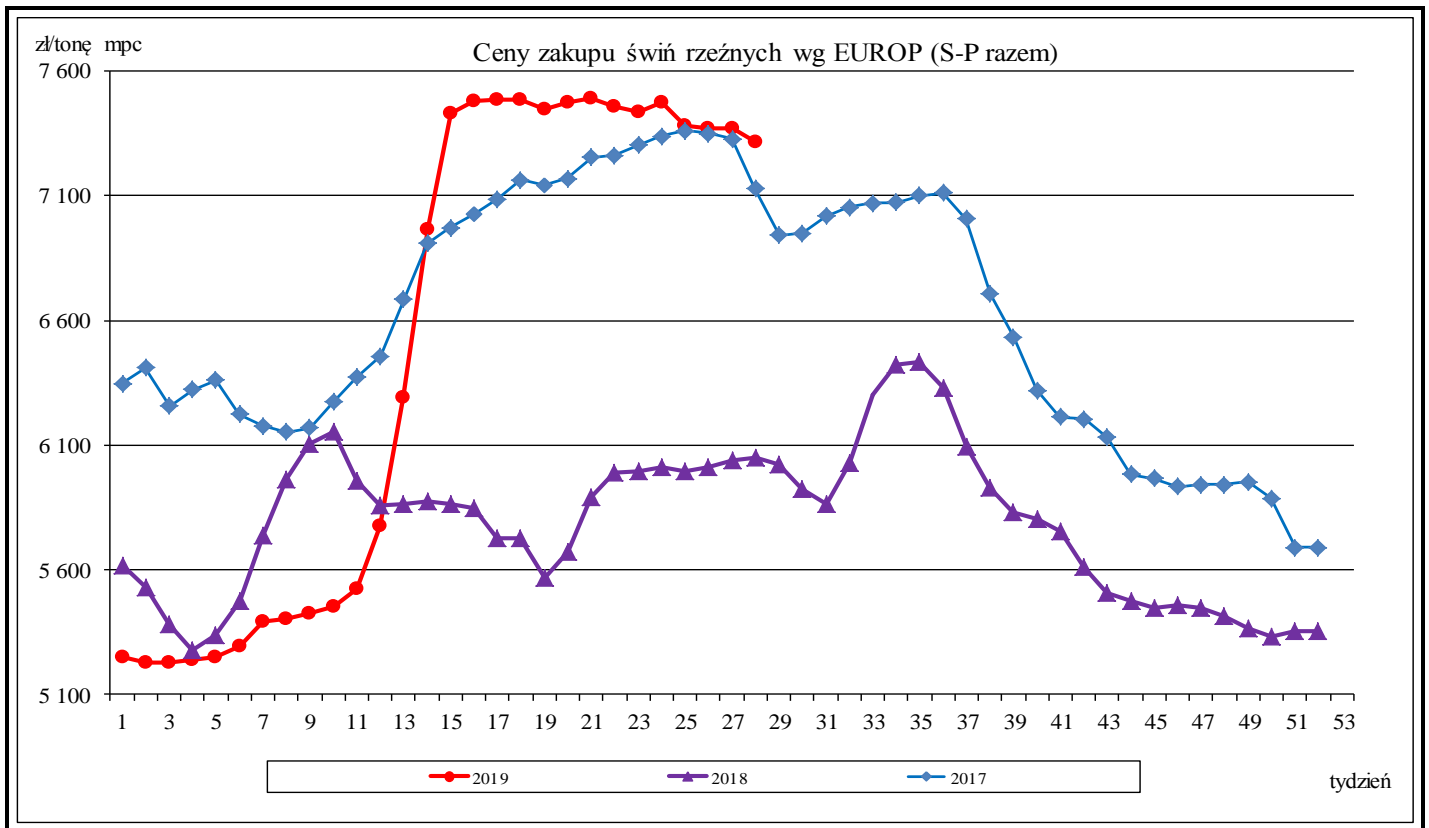

Graficzna prezentacja cen póluszek wieprzowych w 2019r. w porównaniu z 2018-2016.

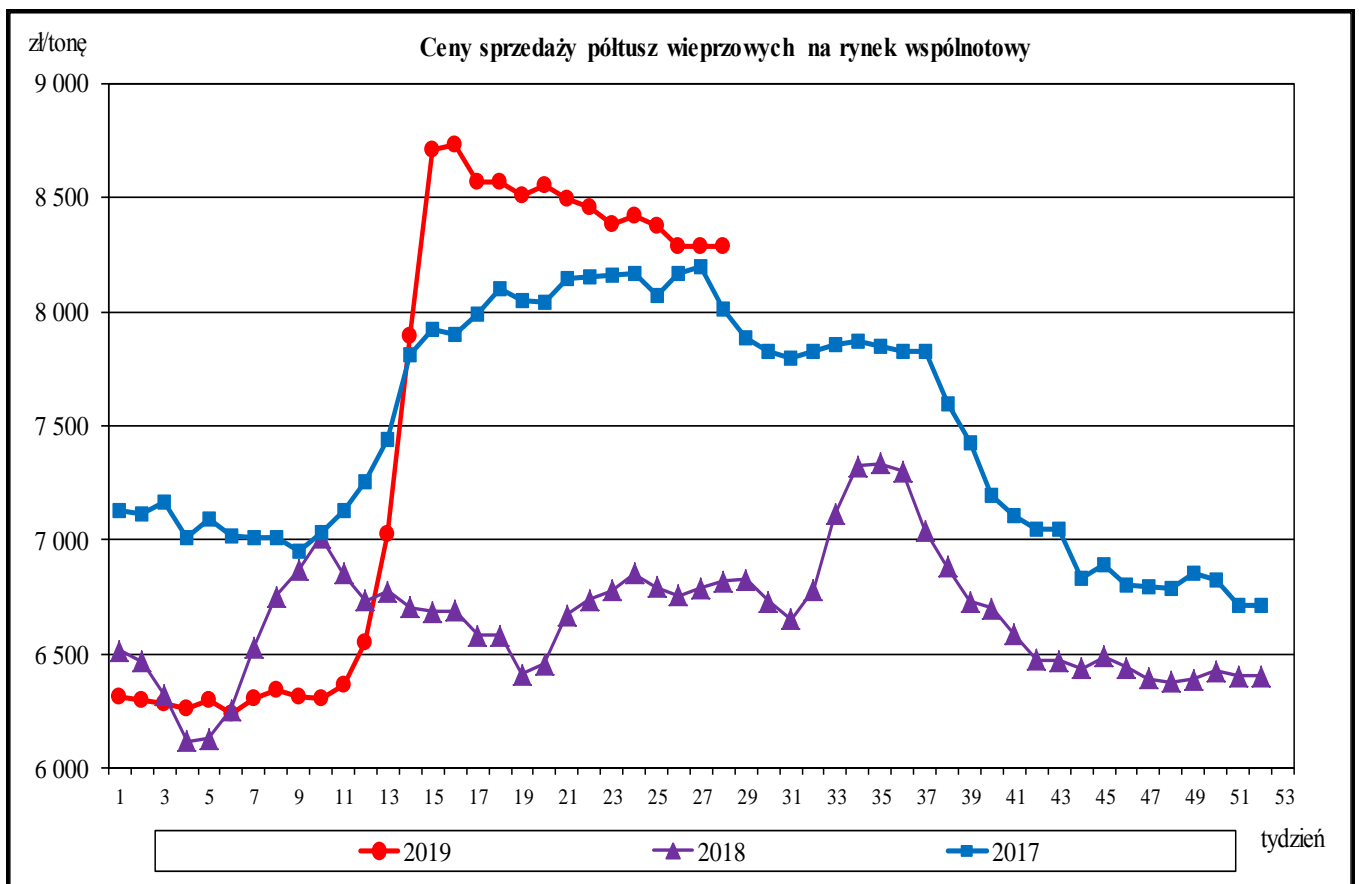

Wykorzystanie możliwe z dokładnym podaniem źródła

Graficzna prezentacja cen targowiskowych prosiąt w 2019r. w porównaniu z 2018-2016r.

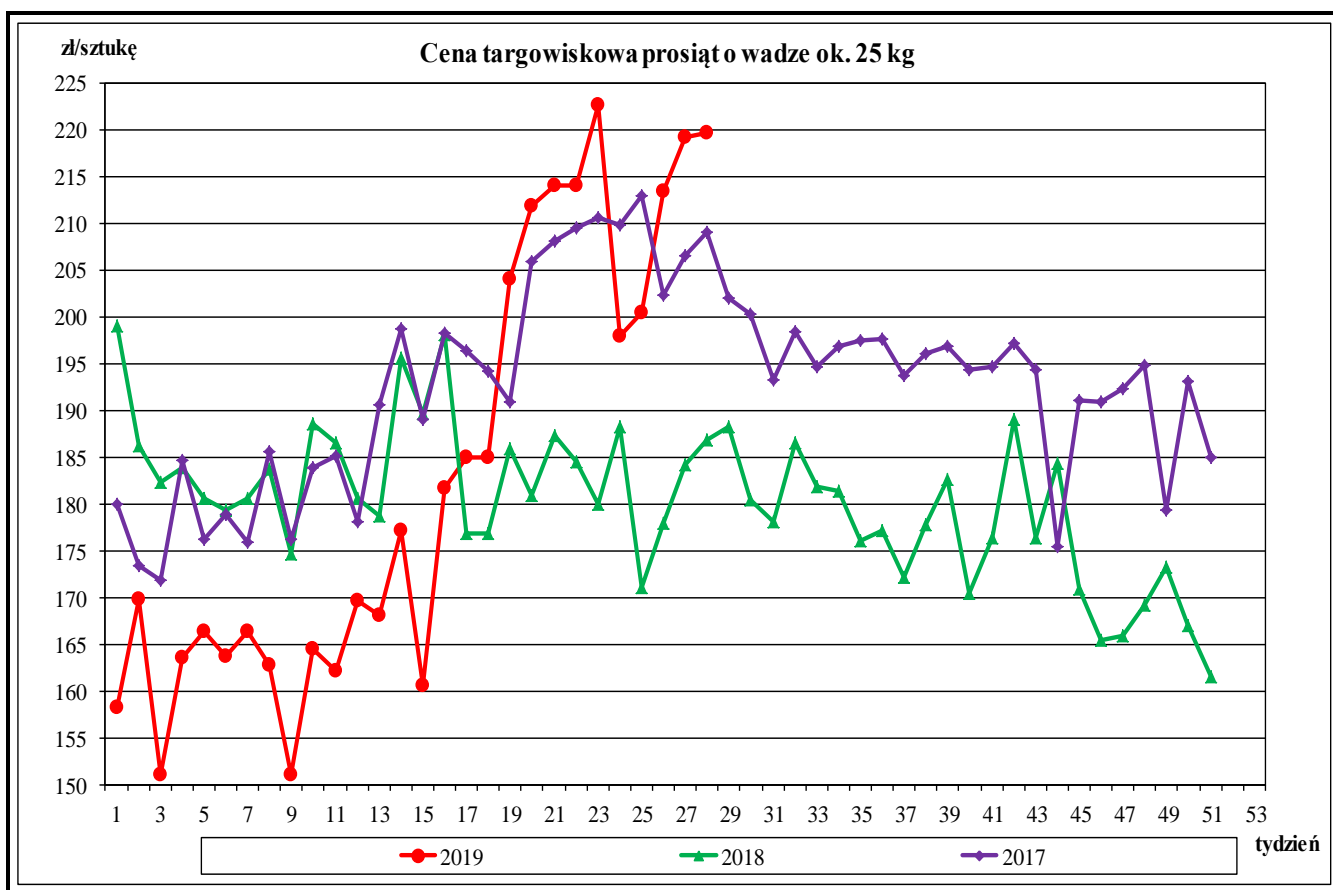

Średnie miesięczne ceny rynkowe wieprzowiny w wybranych krajach UE oraz polski handel zagraniczny mięsem wieprzowym (kod CN 0203)

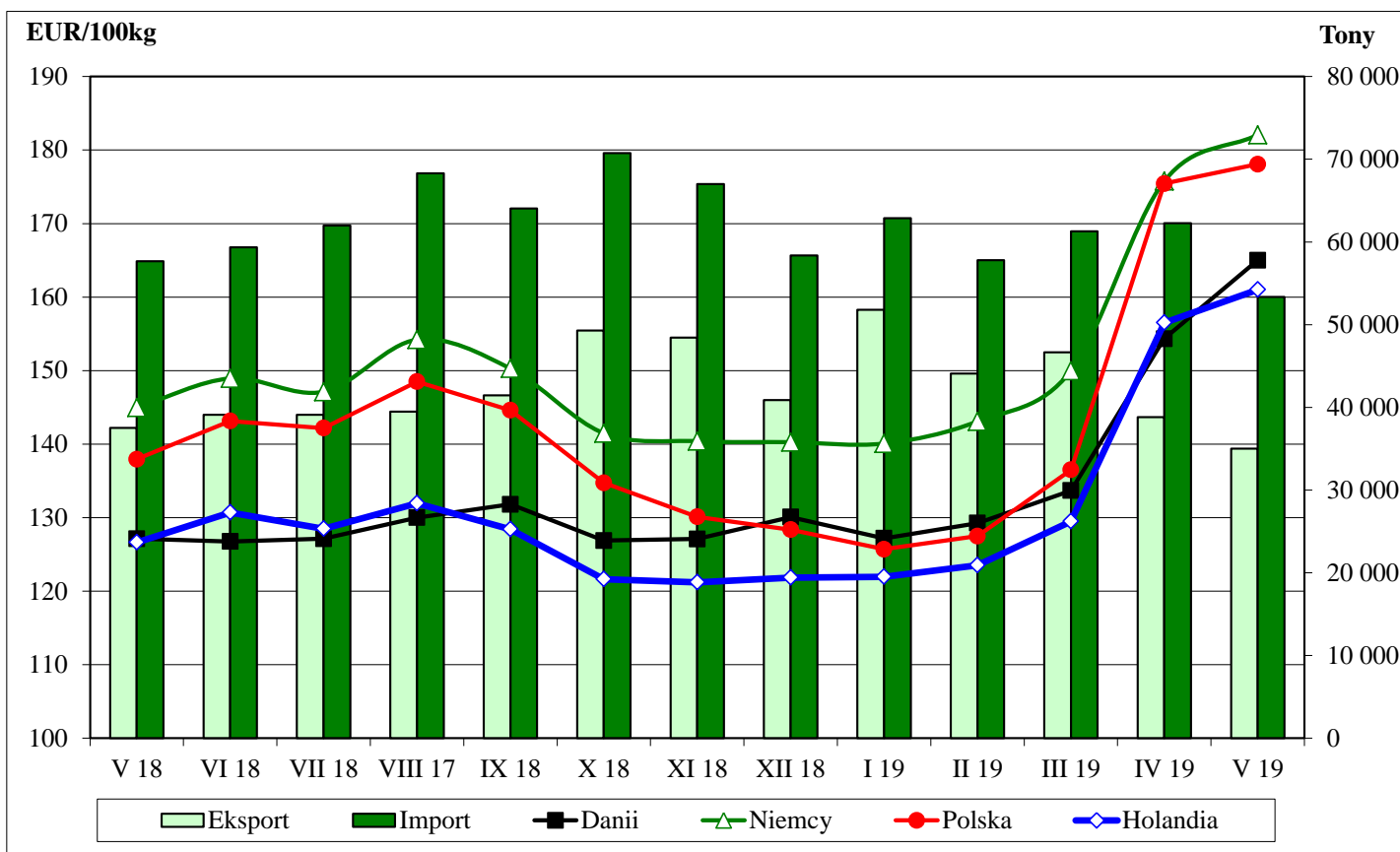

Wykorzystanie możliwe z dokładnym podaniem źródła

Rynkowe ceny tusz wieprzowych kl. E w UE (€/100 kg w wadze poubojowej schłodzonej).

						Cena w Polsce w % cen w :			
	UE-28	Polska	Niemcy	Dania	Holandia	UE-28	Niemcy	Dania	Holandia
I 2017	151,69	149,99	157,40	141,79	138,36	98,9	95,3	105,8	108,4
II	152,31	148,98	156,61	141,49	139,25	97,8	95,1	105,3	107,0
III	156,53	153,49	161,92	143,98	143,56	98,1	94,8	106,6	106,9
IV	168,85	169,22	176,82	153,96	157,48	100,2	95,7	109,9	107,5
V	174,01	176,02	182,65	161,56	162,52	101,2	96,4	108,9	108,3
VI	176,72	178,89	185,64	163,49	165,05	101,2	96,4	109,4	108,4
VII	172,72	172,26	177,51	158,54	157,37	99,7	97,0	108,7	109,5
VIII	170,17	169,62	174,74	154,58	152,50	99,7	97,1	109,7	111,2
IX	165,32	165,27	168,26	151,26	147,29	100,0	98,2	109,3	112,2
X	151,43	150,02	154,01	142,05	136,42	99,1	97,4	105,6	110,0
XI	145,65	144,87	149,32	137,20	131,56	99,5	97,0	105,6	110,1
XII	142,79	142,46	145,52	134,29	126,81	99,8	97,9	106,1	112,3
I 2018	136,32	134,69	137,11	126,85	119,05	98,8	98,2	106,2	113,1
II	140,80	140,83	146,43	124,96	124,83	100,0	96,2	112,7	112,8
III	146,75	146,08	152,28	130,27	132,77	99,5	95,9	112,1	110,0
IV	143,73	142,58	147,90	127,14	127,67	99,2	96,4	112,1	111,7
V	141,60	137,94	144,97	127,14	126,63	97,4	95,2	108,5	108,9
VI	145,32	143,14	148,94	126,75	130,69	98,5	96,1	112,9	109,5
VII	144,01	142,17	147,13	127,13	128,49	98,7	96,6	111,8	110,6
VIII	148,73	148,50	154,21	130,01	131,93	99,8	96,3	114,2	112,6
IX	146,78	144,60	150,28	131,80	128,42	98,5	96,2	109,7	112,6
X	138,08	134,73	141,48	126,89	121,62	97,6	95,2	106,2	110,8
XI	135,76	130,11	140,40	127,10	121,20	95,8	92,7	102,4	107,4
XII	135,66	128,36	140,27	130,08	121,82	94,6	91,5	98,7	105,4
I 2019	134,33	125,70	140,09	127,18	121,96	93,6	89,7	98,8	103,1
II	135,61	127,48	143,10	129,26	123,52	94,0	89,1	98,6	103,2
III	142,12	136,51	149,98	133,69	129,48	96,1	91,0	102,1	105,4
IV	166,24	175,44	175,77	154,33	156,51	105,5	99,8	113,7	112,1
V	172,63	178,08	182,07	165,19	161,01	103,2	97,8	107,8	110,6
VI	177,44	178,04	186,53	172,64	165,27	100,3	95,4	103,1	107,7
VII									
VIII									
IX									
X									
XI									
XII									

Źródło: Dane Komisji Europejskiej

Średnie miesięczne ceny zakupu żywca wieprzowego w wadze żywej (zł/kg) bez VAT w latach 2011 - 2019 wg Zintegrowanego Systemu Rolniczej Informacji Rynkowej (ZSRIR)

ZSRIR									
Miesiące	2019	2018	2017	2016	2015	2014	2013	2012	2011
I	4,09	4,23	4,94	4,03	4,04	5,01	5,11	5,07	3,74
II	4,19	4,54	4,86	4,17	4,42	4,62	5,21	5,23	3,99
III	4,48	4,65	4,98	4,23	4,38	4,76	5,31	5,13	4,25
IV	5,72	4,54	5,46	4,12	4,43	5,07	5,34	5,24	4,52
V	5,83	4,49	5,62	4,53	4,24	5,13	5,15	5,34	4,48
VI	5,79	4,68	5,72	4,99	4,49	5,32	5,59	5,63	4,62
VII		4,69	5,53	5,38	4,38	5,31	5,81	5,51	4,72
VIII		4,84	5,51	5,31	4,37	5,13	6,02	5,71	4,77
IX		4,71	5,33	5,41	4,61	4,92	6,00	5,96	5,01
X		4,40	4,85	5,04	4,39	4,58	5,71	5,94	5,08
XI		4,24	4,64	4,96	3,91	4,43	5,30	5,68	5,21
XII		4,17	4,55	5,09	3,83	4,11	5,27	5,33	5,58

Wykorzystanie możliwe z dokładnym podaniem źródła

4. Miesięczne analizy cenowe

Zestawienie cen rynkowych zakupu tuczników ubitych w czerwcu i maju 2019 r.

SKUP - CZERWIEC - 2019 - ZMIANY MIESIĘCZNE

Klasa półtuszy wieprzowych wg EUROP	CENA [zł/tonę]				Zmiana ceny [%]	% mięsa w tuszy	Średnia masa tuszy [kg/szt.]	Struktura skupu [%]
	[MS]		[MPC]					
	03.06.2019- 30.06.2019	29.04.2019- 02.06.2019	03.06.2019- 30.06.2019	29.04.2019- 02.06.2019				
POLSKA								
klasa S	7 712	7 780	7 561	7 627	-0,87	61,5	92,7	30,1
klasa E	7 593	7 650	7 444	7 500	-0,75	57,8	94,4	55,7
klasa U	7 226	7 312	7 084	7 169	-1,18	53,3	95,3	12,5
klasa R	6 835	6 949	6 701	6 813	-1,65	48,3	96,2	1,6
klasa O	6 257	6 237	6 134	6 115	0,32	43,4	98,4	0,2
klasa P	5 873	6 155	5 758	6 034	-4,58	37,5	91,4	0,0
S-P Razem	7 567	7 621	7 419	7 471	-0,70	58,2	94,1	100,0
REGION PÓLNOCNY								
klasa S	7 697	7 778	7 546	7 625	-1,04	61,6	91,8	26,3
klasa E	7 602	7 662	7 453	7 512	-0,79	57,7	93,2	58,0
klasa U	7 269	7 324	7 126	7 180	-0,75	53,2	94,1	14,2
klasa R	6 939	6 957	6 803	6 820	-0,26	48,3	94,7	1,4
klasa O	6 360	6 118	6 235	5 998	3,96	43,5	94,7	0,1
klasa P	*	*	*	*	*	*	*	*
S-P Razem	7 568	7 625	7 419	7 476	-0,75	57,9	93,0	100,0
REGION ŚRODKOWO-WSCHODNI								
klasa S	7 788	7 870	7 635	7 715	-1,04	61,6	93,1	35,2
klasa E	7 630	7 697	7 481	7 546	-0,87	57,8	94,9	52,6
klasa U	7 184	7 350	7 044	7 206	-2,25	53,3	95,6	10,8
klasa R	6 856	7 081	6 722	6 942	-3,17	48,3	95,7	1,2
klasa O	6 575	6 840	6 446	6 706	-3,87	43,3	96,1	0,1
klasa P	6 302	6 615	6 179	6 486	-4,73	36,6	102,4	0,0
S-P Razem	7 625	7 695	7 475	7 544	-0,91	58,5	94,4	100,0
REGION POŁUDNIOWO-WSCHODNI								
klasa S	7 670	7 728	7 520	7 577	-0,75	61,3	94,2	28,8
klasa E	7 602	7 649	7 453	7 499	-0,62	57,9	96,1	57,2
klasa U	7 245	7 275	7 103	7 132	-0,40	53,2	96,2	11,9
klasa R	6 618	6 711	6 489	6 579	-1,38	48,2	96,0	1,9
klasa O	6 030	5 982	5 911	5 865	0,79	43,3	97,9	0,2
klasa P	5 975	6 174	5 858	6 053	-3,23	37,9	99,3	0,0
S-P Razem	7 557	7 594	7 409	7 445	-0,49	58,1	95,6	100,0
REGION ZACHODNI								
klasa S	7 659	7 714	7 508	7 563	-0,72	61,6	92,0	28,4
klasa E	7 551	7 607	7 403	7 458	-0,74	57,9	93,9	56,2
klasa U	7 221	7 295	7 080	7 152	-1,01	53,4	95,4	13,3
klasa R	6 889	6 975	6 754	6 838	-1,23	48,5	97,3	1,8
klasa O	6 202	6 031	6 080	5 912	2,84	43,5	100,4	0,2
klasa P	5 105	5 413	5 004	5 307	-5,70	38,6	75,2	0,0
S-P Razem	7 520	7 571	7 373	7 422	-0,66	58,1	93,6	100,0

Makroregiony skupu świń rzeźnych wg EUROP

Makroregion Północny: województwa - kujawsko-pomorskie, pomorskie, warmińsko-mazurskie.

Makroregion Środkowo-wschodni: województwa - łódzkie, mazowieckie, podlaskie.

Makroregion Południowo-wschodni: województwa - lubelskie, małopolskie, podkarpackie, śląskie, świętokrzyskie.

Makroregion Zachodni: województwa - dolnośląskie, lubuskie, opolskie, wielkopolskie, zachodnio-pomorskie.

Miesięczne ceny netto zakupu świń rzeźnych za wagę żywą w czerwcu i maju 2019 r.

CENA [zł/kg]			Miesięczna zmiana ceny [%]
MAKROREGIONY	VI 2019	V 2019	
POLSKA	5,79	5,83	-0,7
REGION PÓLNOCNY	5,79	5,83	-0,8
REGION ŚRODKOWO-WSCHODNI	5,83	5,88	-0,9
REGION POŁUDNIOWO-WSCHODNI	5,78	5,81	-0,5
REGION ZACHODNI	5,75	5,79	-0,7

Średnie ceny netto zakupu świń rzeźnych za wagę żywą – obliczane na podstawie cen za żywca wg masy poubojowej ciepłej (MPC) przy użyciu współczynnika wydajności rzeźnej podawanego przez GUS (0,78).

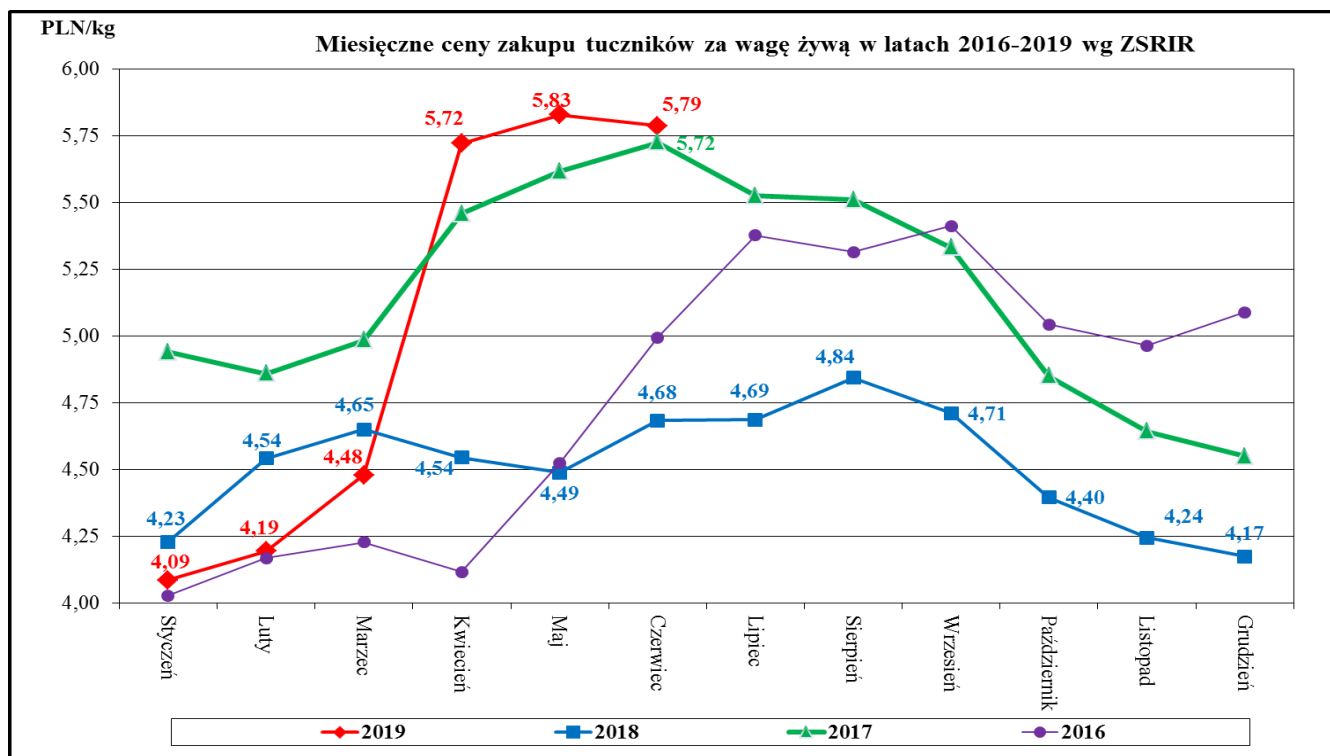

Miesięczne zmiany w strukturze zakupu tusz tuczników sklasyfikowanych wg EUROP

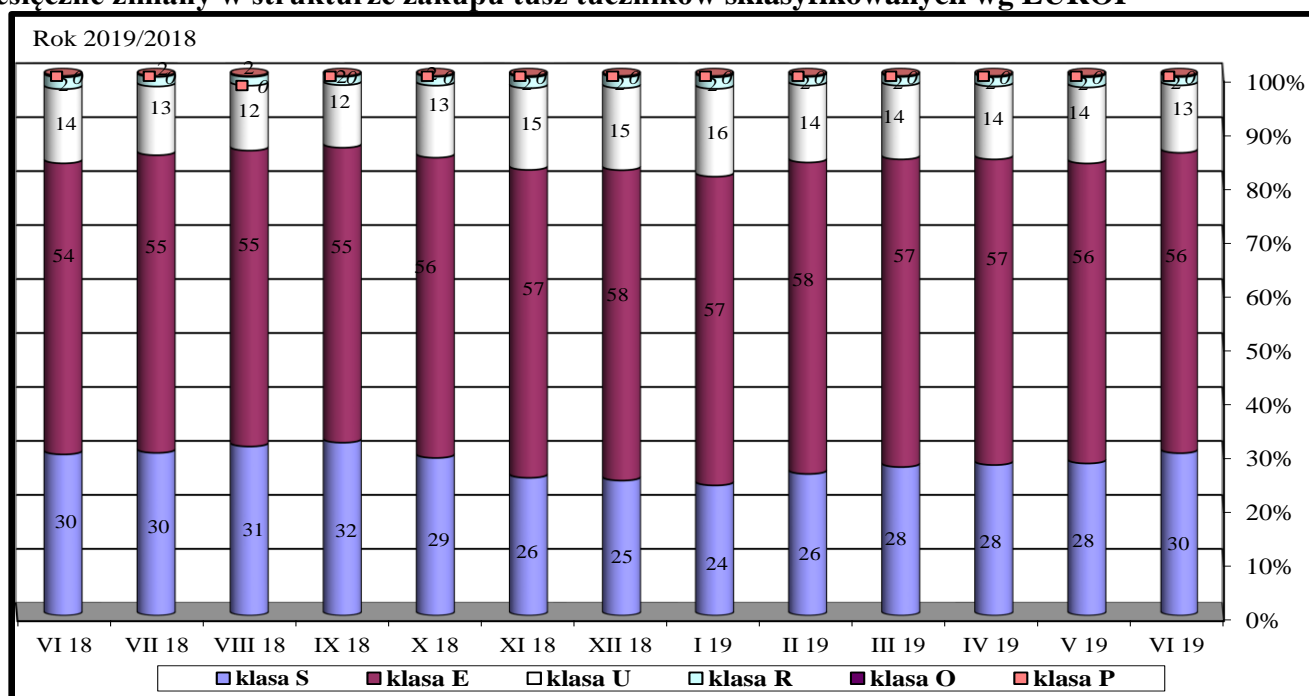

Wykorzystanie możliwe z dokładnym podaniem źródła

5. Pogłowie trzody chlewnej w grudniu 2018 roku (dane wstępne)

Źródło: GUS

*Wstępne uogólnione wyniki reprezentacyjnego badania pogłowia świń obejmującego:

- wszystkie gospodarstwa osób prawnych i jednostek nieposiadających osobowości prawnej, - wylosowane gospodarstwa indywidualne (30 tys. gospodarstw - próba około 2%).



Według wstępnych danych pogłowie świń* w grudniu 2018 r.

liczyło 11 027,7 tys. sztuk, wykazując w porównaniu z analogicznym okresem ubiegłego roku spadek o 7,4%. Spadek pogłowia wystąpił w grupie prosiąt o 16,3%, warchlaków o 8,0% i świń na chów o wadze 50 kg i więcej o 18,0%.

Pogłowie świń w grudniu 2018 r. spadło o 7,4%, w stosunku do grudnia ubiegłego roku.

W grupie świń na ubój (tuczniki) pogłowie wzrosło o 0,2%.

W strukturze stada trzody chlewnej ogółem udział poszczególnych grup produkcyjno-użytkowych w grudniu 2018 r. wynosił:

- prosięta o wadze do 20 kg – 20,7%,
- warchlaki o wadze od 20 kg do 50 kg – 29,3%,
- trzoda chlewna o wadze 50 kg i więcej, z przeznaczeniem na ubój – 43,2%,
- trzoda chlewna o wadze 50 kg i więcej, z przeznaczeniem na chów w tym:
 - lochy na chów razem – 6,8%,
 - w tym lochy prośne – 4,5%.

Największy udział w strukturze stada stanowiło pogłowie tuczników 43,2%

Tablica1. Pogłowie świń w grudniu 2018 r.

WYSZCZEGÓLNIENIE	XII 2018 w tys. sztuk	XII 2017=100	VI 2018=100
Świnie	11027,7	92,6	93,2
Prosięta o wadze do 20 kg	2278,9	83,7	83,1
Warchlaki o wadze od 20 kg do 50 kg	3228,7	92,0	94,0
Trzoda chlewna na ubój o wadze 50 kg i więcej (tuczniki)	4761,9	100,2	100,0
Trzoda chlewna na chów o wadze 50 kg i więcej	758,3	82,0	85,5
w tym lochy razem	744,6	82,0	85,5
w tym lochy prośne	501,6	81,3	85,9

Wykres 1. Pogłowie trzody chlewnej i loch w latach 2010 – 2018

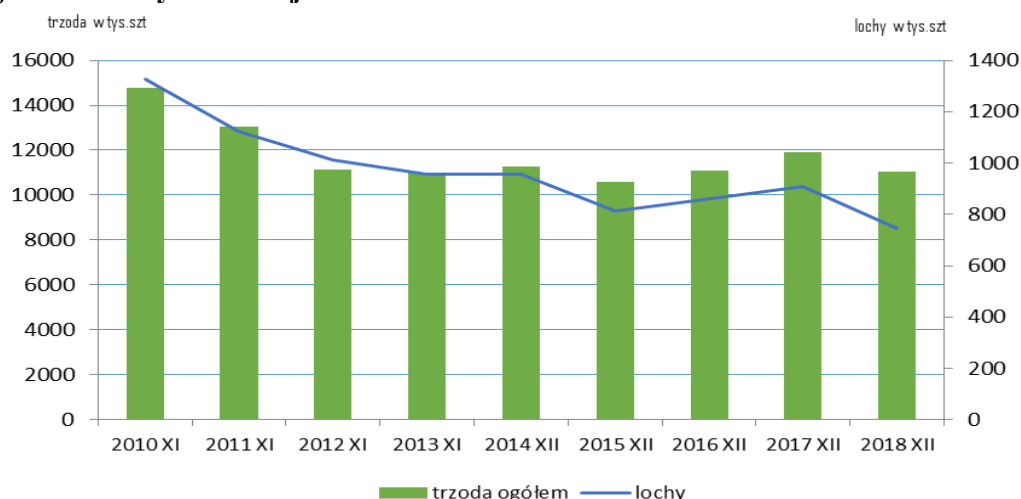

6. Handel zagraniczny wieprzowiną trzodą żywą i mięsem wieprzowym

Handel zagraniczny towarami z rynku wieprzowiny w okresie I-V 2019. (dane wstępne)

UWAGA: Dane są w trakcie weryfikacji - mogą być obarczone istotnymi błędami.

TONY			
HANDEL ZAGRANICZNY	I-V 2019 Rok	I-V 2018 Rok	
EKSPORT	OGÓLEM	OGÓLEM	Roczna zmiana obrotów [%]
ŚWINIE ŻYWE (ogółem) - (kod CN 0103)	2 732	4 025	-32,1
z tego, handel z UE-28	2 729	4 000	-31,8
MIĘSO WIEPRZOWE - (kod CN 0203)	216 415	207 873	4,1
z tego, handel z UE-28	150 822	148 808	1,4
IMPORT	OGÓLEM	OGÓLEM	Roczna zmiana obrotów [%]
ŚWINIE ŻYWE (ogółem) - (kod CN 0103)	88 050	100 116	-12,1
z tego, handel z UE-28	88 050	100 116	-12,1
MIĘSO WIEPRZOWE - (kod CN 0203)	297 566	313 619	-5,1
z tego, handel z UE-28	297 153	313 534	-5,2

Źródło danych: Ministerstwo Finansów.

	EKSPORT	IMPORT
Udział% UE-28 w ogółem świnie żywe (ogółem)	99,9	100,0
Udział% UE-28 w ogółem mięsa wieprzowego	69,7	99,9

SALDO w tonach		
Wybrane towary	I-V 2019 Rok	I-V 2018 Rok
ŚWINIE ŻYWE (ogółem) - (kod CN 0103)	-85 318	-96 091
z tego, handel z UE-28	-85 321	-96 115
MIĘSO WIEPRZOWE - (kod CN 0203)	-81 152	-105 746
z tego, handel z UE-28	-146 331	-164 725

Handel zagraniczny towarami z rynku wieprzowiny w okresie I-V 2019. (dane wstępne)

UWAGA: Dane są w trakcie weryfikacji - mogą być obarczone istotnymi błędami.

Wartość [tys. EUR]		
HANDEL ZAGRANICZNY	I-V 2019 Rok	I-V 2018 Rok
EKSPORT	OGÓLEM	OGÓLEM
ŚWINIE ŻYWE (ogółem) - (kod CN 0103)	3 341	5 402
z tego, handel z UE-28	3 313	5 346
MIĘSO WIEPRZOWE - (kod CN 0203)	370 912	370 041
z tego, handel z UE-28	265 225	257 075
IMPORT	OGÓLEM	OGÓLEM
ŚWINIE ŻYWE (ogółem) - (kod CN 0103)	184 658	200 826
z tego, handel z UE-28	184 658	200 826
MIĘSO WIEPRZOWE - (kod CN 0203)	593 867	592 562
z tego, handel z UE-28	593 061	592 326

SALDO w [tys. EUR]		
Wartość [tys. EUR]	I-V 2019 Rok	I-V 2018 Rok
ŚWINIE ŻYWE (ogółem) - (kod CN 0103)	-181 317	-195 424
z tego, handel z UE-28	-181 346	-195 480
MIĘSO WIEPRZOWE - (kod CN 0203)	-222 955	-222 521
z tego, handel z UE-28	-327 836	-335 251

UWAGA: Dane w trakcie weryfikacji - mogą być obarczone istotnymi błędami

EKSPORT MIĘSA WIEPRZOWEGO Z POLSKI

Eksport z Polski mięsa wieprzowego (kod 0203) - według ważniejszych krajów w okresie I-V 2019*

EKSPORT							
I-V 2018 r.*				I-V 2019 r.*			
Kraj	Wartość [tys. EUR]	Wartość [tys. PLN]	Wolumen [tony]	Kraj	Wartość [tys. EUR]	Wartość [tys. PLN]	Wolumen [tony]
OGÓLEM	370 041	1 548 416	207 873	OGÓLEM	370 912	1 592 791	216 415
USA	76 670	320 723	30 837	USA	61 981	266 120	26 765
Włochy	37 830	158 356	26 552	Włochy	41 768	179 257	26 473
Niemcy	35 311	147 739	30 375	Niemcy	36 974	158 761	30 871
Republika Czeska	30 461	127 456	11 826	Republika Czeska	29 623	127 211	11 829
Słowacja	29 802	124 712	14 602	Słowacja	23 832	102 339	12 000
Litwa	17 334	72 518	9 257	Wielka Brytania	19 305	82 860	8 101
Wielka Brytania	16 714	69 935	7 007	Holandia	18 701	80 354	10 422
Węgry	15 841	66 266	8 144	Rumunia	17 730	76 134	10 102
Rumunia	15 313	64 073	8 278	Węgry	17 625	75 660	9 991
Hiszpania	10 726	44 901	5 361	Litwa	13 961	59 969	6 955
Holandia	10 322	43 182	6 234	Ukraina	10 023	43 113	6 394
Hongkong	10 045	42 099	9 240	Hongkong	8 571	36 832	9 907
Kanada	8 663	36 226	3 163	Hiszpania	7 290	31 325	3 842
Estonia	6 927	28 984	3 295	Estonia	6 866	29 479	3 056
Lotwa	6 641	27 775	3 156	Wietnam	6 473	27 845	6 825
Dania	4 174	17 463	2 590	Irlandia	5 550	23 814	1 974
Chorwacja	4 078	17 071	2 080	Lotwa	4 783	20 544	2 219
Szwecja	3 860	16 147	3 730	Bulgaria	4 082	17 540	2 233
Irlandia	3 678	15 415	1 349	Chorwacja	3 963	17 006	2 183
Chile	2 918	12 214	1 568	Kanada	3 933	16 871	1 602
Bulgaria	2 644	11 066	1 560	Dania	3 725	16 011	1 868
Wietnam	2 581	10 806	3 420	Belgia	3 302	14 179	2 911
Belgia	2 435	10 201	1 850	Szwecja	3 025	12 987	2 193
Ukraina	2 433	10 182	1 855	Chile	2 292	9 837	1 224

* - Dane wstępne

EKSPORT ŚWIŃ Z POLSKI

Eksport z Polski świń żywych (ogółem) (kod 0103) - według ważniejszych krajów w okresie I-V 2019*

EKSPORT									
I-V 2018 r.*					I-V 2019 r.*				
Kraj	Wartość [tys. EUR]	Wartość [tys. PLN]	Wolumen [tony]	Wolumen [tys. szt.]	Kraj	Wartość [tys. EUR]	Wartość [tys. PLN]	Wolumen [tony]	Wolumen [tys. szt.]
OGÓLEM	5 402	22 594	4 025	51,1	OGÓLEM	3 341	14 336	2 732	32,5
Holandia	2 191	9 166	1 782	19,3	Słowacja	1 601	6 869	1 441	11,9
Słowacja	1 138	4 755	985	7,9	Niemcy	799	3 425	356	14,7
Włochy	972	4 053	642	6,8	Holandia	796	3 420	864	5,3
Niemcy	865	3 633	515	13,5	Włochy	117	500	68	0,6
Republika Czeska	179	751	76	3,4	Ukraina	28	122	3	0,0

* - Dane wstępne

IMPORT MIĘSA WIEPRZOWEGO DO POLSKI

Import do Polski mięsa wieprzowego (kod 0203) - według ważniejszych krajów w okresie I-V 2019*

IMPORT							
I-V 2018 r.*				I-V 2019 r.*			
Kraj	Wartość [tys. EUR]	Wartość [tys. PLN]	Wolumen [tony]	Kraj	Wartość [tys. EUR]	Wartość [tys. PLN]	Wolumen [tony]
OGÓLEM	592 562	2 479 294	313 619	OGÓLEM	593 867	2 549 749	297 566
Niemcy	172 875	723 507	77 900	Niemcy	167 874	720 861	69 332
Belgia	138 236	578 350	85 012	Belgia	145 397	624 169	85 680
Dania	87 380	365 708	55 747	Dania	83 689	359 314	48 572
Hiszpania	65 260	272 902	26 450	Hiszpania	77 698	333 639	31 662
Holandia	55 625	232 701	35 492	Holandia	53 616	230 134	32 383
Wielka Brytania	29 823	124 769	12 201	Wielka Brytania	26 167	112 360	10 663
Francja	11 768	49 187	7 384	Francja	18 625	80 001	10 724
Szwecja	9 488	39 699	2 723	Szwecja	7 294	31 311	2 139
Włochy	7 499	31 409	2 636	Węgry	4 276	18 353	2 378
Węgry	6 076	25 399	3 509	Finlandia	2 128	9 134	615
Finlandia	3 253	13 614	1 981	Włochy	1 962	8 426	749
Irlandia	2 232	9 317	934	Litwa	1 557	6 671	909
Litwa	675	2 822	340	Irlandia	832	3 564	373

* - Dane wstępne

IMPORT ŚWIŃ DO POLSKI

Import do Polski świń żywych (ogółem) (kod 0103) - według ważniejszych krajów w okresie I-V 2019*

IMPORT									
I-V 2018 r.*					I-V 2019 r.*				
Kraj	Wartość [tys. EUR]	Wartość [tys. PLN]	Wolumen [tony]	Wolumen [tys. szt.]	Kraj	Wartość [tys. EUR]	Wartość [tys. PLN]	Wolumen [tony]	Wolumen [tys. szt.]
OGÓLEM	200 826	840 568	100 116	3 167,4	OGÓLEM	184 658	792 675	88 050	2 899,8
Dania	163 008	682 389	77 692	2 623,7	Dania	162 210	696 307	75 711	2 614,1
Niemcy	23 088	96 554	12 857	349,9	Niemcy	13 047	56 024	6 626	177,0
Litwa	5 657	23 656	5 129	49,7	Holandia	4 255	18 251	1 671	64,6
Holandia	5 114	21 423	2 204	87,4	Litwa	2 876	12 345	2 459	22,8
Węgry	1 525	6 387	658	25,4	Republika Czeska	1 438	6 175	1 087	11,3
Słowacja	1 353	5 651	793	24,8	Słowacja	536	2 293	348	5,1
Francja	644	2 683	244	2,8	Węgry	277	1 200	130	4,8
Republika Czeska	411	1 714	503	3,3	Lotwa	18	79	18	0,2
Lotwa	26	110	34	0,3					

* - Dane wstępne

SKUP 2018						2017				2016			2015			2014					
Klasa półtuszy wieprzowych wg EUROP	CENA [zł/tonę]					Zmiana ceny 18/17 [%]	% mięsa w tuszy	Średnia masa tuszy [kg/szt.]	Struktura skupu [%]	% mięsa w tuszy	Średnia masa tuszy [kg/szt.]	Struktura skupu [%]	% mięsa w tuszy	Średnia masa tuszy [kg/szt.]	Struktura skupu [%]	% mięsa w tuszy	Średnia masa tuszy [kg/szt.]	Struktura skupu [%]	% mięsa w tuszy	Średnia masa tuszy [kg/szt.]	Struktura skupu [%]
	2018	2017	2016	2015	2014																
POLSKA																					
klasa S	5 939	6 761	6 324	5 711	6 439	-12,2	61,4	92,8	27,9	61,3	92,1	23,2	61,2	90,5	17,8	61,2	90,4	17,1	61,1	89,3	17,4
klasa E	5 812	6 658	6 205	5 596	6 310	-12,7	57,6	94,7	56,1	57,5	93,5	60,2	57,5	92,2	61,4	57,5	92,3	59,7	57,5	91,5	59,0
klasa U	5 442	6 215	5 719	5 156	5 877	-12,4	53,3	96,4	13,8	53,3	95,3	14,5	53,3	93,8	17,9	53,2	94,0	19,6	53,2	93,3	19,9
klasa R	5 096	5 823	5 246	4 736	5 515	-12,5	48,3	97,2	1,9	48,4	97,0	1,9	48,3	95,2	2,6	48,3	95,6	3,2	48,2	94,9	3,3
klasa O	4 631	5 348	4 638	4 183	5 006	-13,4	43,5	100,5	0,2	43,5	100,0	0,2	43,6	98,9	0,3	43,6	99,8	0,4	43,5	98,0	0,3
klasa P	4 360	4 597	3 856	3 471	4 277	-5,2	37,9	94,7	0,0	38,4	101,9	0,0	38,6	91,9	0,0	38,6	93,4	0,1	38,3	90,8	0,0
S-P Raze m	5 778	6 597	6 106	5 493	6 212	-12,4	57,9	94,5	100,0	57,6	93,5	100,0	57,1	92,3	100,0	56,9	92,5	100,0	56,9	91,6	100,0
REGION PÓLNOCY																					
klasa S	5 967	6 818	6 390	5 729	6 472	-12,5	61,4	91,3	26,8	61,1	91,8	22,1	61,1	91,3	17,9	61,1	90,5	15,7	61,2	87,9	17,0
klasa E	5 815	6 691	6 247	5 623	6 331	-13,1	57,8	93,3	58,8	57,8	92,2	64,1	57,7	91,5	65,3	57,7	91,3	65,2	57,7	89,9	64,4
klasa U	5 460	6 264	5 768	5 185	5 895	-12,8	53,2	95,1	13,0	53,3	94,6	12,4	53,3	93,4	15,1	53,2	93,8	16,6	53,2	92,8	16,4
klasa R	5 118	5 904	5 365	4 825	5 505	-13,3	48,3	96,6	1,4	48,3	96,0	1,3	48,3	94,7	1,6	48,2	95,0	2,2	48,2	94,4	2,1
klasa O	4 515	5 328	4 793	4 268	4 972	-15,3	43,4	98,1	0,1	43,4	96,5	0,1	43,4	95,8	0,1	43,4	96,7	0,2	43,4	95,5	0,2
klasa P	4 253	5 076	4 557	3 918	4 441	-16,2	37,4	98,1	0,0	38,4	93,4	0,0	38,9	95,0	0,0	38,9	97,4	0,0	38,7	98,7	0,0
S-P Raze m	5 796	6 652	6 182	5 543	6 260	-12,9	58,0	93,1	100,0	57,8	92,5	100,0	57,5	91,8	100,0	57,2	91,7	100,0	57,3	90,2	100,0
REGION ŚRODKOWO-WSCHODNI																					
klasa S	5 982	6 752	6 403	5 792	6 493	-11,4	61,5	93,2	31,5	61,2	92,2	23,2	61,0	90,0	13,3	61,0	90,3	13,4	61,0	90,0	14,3
klasa E	5 869	6 704	6 290	5 684	6 387	-12,5	57,1	95,6	52,8	57,0	94,1	60,8	57,0	92,3	64,3	57,2	92,5	62,0	57,3	92,6	62,1
klasa U	5 442	6 165	5 728	5 228	5 935	-11,7	53,2	97,2	13,7	53,3	95,4	14,1	53,3	94,0	19,4	53,2	93,8	21,1	53,1	93,6	20,1
klasa R	5 153	5 801	5 272	4 815	5 597	-11,2	48,3	96,9	1,8	48,3	96,1	1,8	48,3	94,8	2,8	48,3	94,7	3,2	48,2	93,7	3,2
klasa O	4 987	5 577	4 856	4 480	5 336	-10,6	43,5	98,3	0,2	43,5	97,6	0,2	43,5	96,9	0,3	43,5	96,9	0,3	43,6	95,2	0,3
klasa P	4 727	4 862	4 369	3 970	4 766	-2,8	37,6	97,6	0,0	37,6	95,2	0,0	37,9	98,4	0,0	37,7	98,6	0,0	36,8	95,9	0,0
S-P Raze m	5 829	6 619	6 160	5 568	6 281	-11,9	57,7	95,1	100,0	57,3	93,9	100,0	56,5	92,4	100,0	56,5	92,5	100,0	56,6	92,4	100,0
REGION POŁUDNIOWO-WSCHODNI																					
klasa S	5 922	6 780	6 282	5 707	6 494	-12,7	61,3	93,6	28,8	61,3	92,6	25,6	61,3	91,3	25,1	61,3	90,8	23,8	61,3	89,4	23,6
klasa E	5 820	6 646	6 157	5 561	6 298	-12,4	57,9	94,9	56,2	57,8	93,8	58,0	57,8	93,1	56,2	57,7	93,2	55,4	57,7	91,6	56,3
klasa U	5 482	6 237	5 692	5 131	5 857	-12,1	53,1	95,9	12,7	53,1	95,5	14,1	53,1	94,2	15,7	53,1	94,7	17,1	53,1	93,1	17,0
klasa R	5 014	5 688	5 117	4 639	5 385	-11,9	48,1	97,5	2,1	48,1	97,2	2,2	48,1	95,8	2,7	48,0	96,5	3,2	48,1	94,7	2,8
klasa O	4 375	4 962	4 305	3 997	4 815	-11,8	43,3	100,0	0,2	43,3	99,6	0,2	43,3	98,5	0,3	43,2	98,6	0,4	43,2	96,1	0,3
klasa P	4 295	4 929	3 923	3 659	4 286	-12,9	37,8	99,8	0,0	37,3	97,3	0,0	38,0	100,2	0,0	38,1	101,1	0,0	37,6	98,7	0,0
S-P Raze m	5 785	6 596	6 078	5 482	6 235	-12,3	58,0	94,7	100,0	57,8	93,8	100,0	57,6	92,9	100,0	57,4	93,0	100,0	57,4	91,4	100,0
REGION ZACHODNI																					
klasa S	5 871	6 728	6 254	5 637	6 333	-12,7	61,5	92,8	24,3	61,5	91,9	22,7	61,4	90,1	18,9	61,3	90,2	18,4	61,2	89,2	18,4
klasa E	5 751	6 591	6 095	5 487	6 188	-12,8	57,8	94,7	58,1	57,8	93,7	58,4	57,8	92,0	58,9	57,7	92,4	56,5	57,7	90,9	53,6
klasa U	5 415	6 230	5 700	5 068	5 816	-13,1	53,4	96,5	15,0	53,4	95,4	16,3	53,4	93,7	19,0	53,3	94,1	20,8	53,3	93,2	23,2
klasa R	5 082	5 878	5 248	4 676	5 485	-13,5	48,5	97,6	2,4	48,5	98,0	2,3	48,6	95,5	2,7	48,5	96,3	3,7	48,2	96,3	4,2
klasa O	4 545	5 342	4 595	4 059	4 830	-14,9	43,6	102,7	0,3	43,7	102,6	0,3	43,8	101,4	0,4	43,8	102,8	0,5	43,6	102,0	0,4
klasa P	3 942	4 470	3 758	3 404	4 187	-11,8	38,4	89,8	0,0	38,8	104,7	0,0	38,8	90,4	0,1	38,7	92,4	0,2	38,5	88,9	0,1
S-P Raze m	5 708	6 540	6 015	5 383	6 086	-12,7	57,8	94,6	100,0	57,7	93,7	100,0	57,3	92,1	100,0	57,0	92,5	100,0	56,8	91,4	100,0

Wykorzystanie możliwe z dokładnym podaniem źródła

Biuletyn „*Rynek mięsa wieprzowego*” ukazuje się w każdy czwartek.
Informacje zamieszczane w tym biuletynie przekazywane są przez współpracujące z nami podmioty na podstawie Ustawy o badaniach rynkowych z dnia 30 marca 2001r.

Wydawca:

Ministerstwo Rolnictwa i Rozwoju Wsi,
Departament Promocji i Jakości Żywności
ul. Wspólna 30, 00-930 Warszawa,
tel. (022) 623-16-32, fax (022) 623-23-00.

E-mail: biuletyn@minrol.gov.pl

Autor: Agnieszka Szarejko-Pater tel. (022) 623-21-69; E-mail: Agnieszka.Pater@minrol.gov.pl

Biuletyny są dostępne pod adresem: Internet: <http://www.minrol.gov.pl>