



# BIULETYN INFORMACYJNY

ROK 2021

**Komenda Miejska  
Państwowej Straży Pożarnej  
w Słupsku**



Styczeń 2022 r.

# Spis treści

|   |           |
|---|-----------|
| <b>ORGANIZACJA SYTEMU RATOWNICZO-GAŚNICZEGO NA TERENIE MIASTA I POWIATU .....</b> | <b>2</b>  |
| <b>DZIAŁANIA RATOWNICZO-GAŚNICZE .....</b>  | <b>11</b> |
| <b>DZIAŁALNOŚĆ KONTROLNO-ROZPOZNAWCZA .....</b>                                   | <b>33</b> |
| <b>BAZA SPRZĘTOWA I LOKALOWA .....</b>  | <b>41</b> |
| <b>STAN WYPADKOWOŚCI STRAŻAKÓW .....</b>  | <b>60</b> |
| <b>SZKOLENIA, ĆWICZENIA I TRENINGI .....</b>                                      | <b>61</b> |

## Słupsk, styczeń 2022 r.

.....

### OPRACOWAŁ ZESPÓŁ W SKŁADZIE:

- |                                   |  |
|-----------------------------------|--|
| 1. mł. bryg. Grzegorz Falkowski   | - Z-ca Komendanta Miejskiego PSP       |
| 2. mł. kpt. Piotr Basarab         | - Wydział Operacyjno-Szkoleniowy       |
| 3. mł. ogn. Piotr Bereza          | - Wydział Organizacyjno-Kadrowy        |
| 4. mł. asp. Dariusz Kurkierewicz  | - Wydział Kwatermistrzowsko-Techniczny |
| 5. mł. bryg. Jadwiga Farjaszewska | - Sekcja ds. Finansowych               |
| 6. mł. kpt. Marcin Leśniewski     | - Sekcja ds. Kontrolno-Rozpoznawczych  |
| 7. st. kpt. Jędrzej Banasik       | - JRG nr 1 w Słupsku                   |
| 8. st. kpt. Krzysztof Bizon       | - JRG nr 2 w Słupsku                   |
| 9. st. kpt. Marian Panasiewicz    | - JRG nr 3 w Ustce                     |

### ZATWIERDZIŁ:

KOMENDANT MIEJSKI  
Państwowej Straży Pożarnej  
w Słupsku  
  
mł. bryg. Krzysztof Trocki

Biuletyn informacyjny z działalności Komendy Miejskiej Państwowej Straży Pożarnej w Słupsku za rok 2021, należy traktować jako realizację zadań ustawowych nałożonych na Komendanta Miejskiego Państwowej Straży Pożarnej jak również obowiązek przedstawienia informacji o stanie bezpieczeństwa, ochrony przeciwpożarowej i zagrożeniach występujących w mieście Słupsk i Powiecie Słupskim.

# ORGANIZACJA SYTEMU RATOWNICZO-GAŚNICZEGO NA TERENIE MIASTA I POWIATU

## SCHEMAT RATOWNICTWA NA TERENIE MIASTA SŁUPSKA I POWIATU SŁUPSKIEGO REALIZOWANEGO PRZEZ JEDNOSTKI OCHRONY PRZECIWPOŻAROWEJ

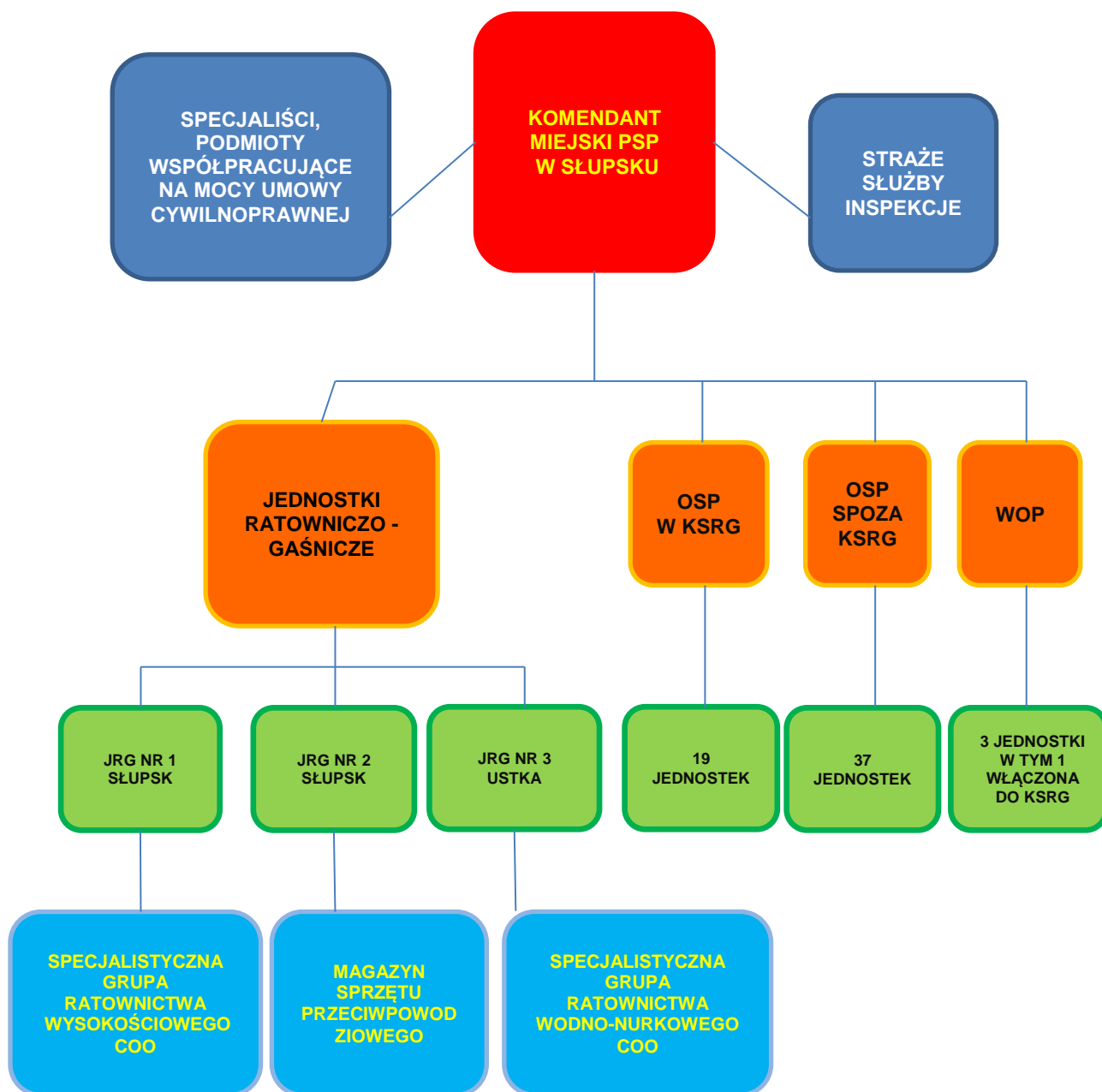

## Państwowa Straż Pożarna

Państwowa Straż Pożarna jako zawodowa, umundurowana i wyposażona w specjalistyczny sprzęt formacja, przeznaczona do walki z pożarami, klęskami żywiołowymi i innymi miejscowymi zagrożeniami, jest głównym podmiotem realizującym funkcje ochrony przeciwpożarowej w państwie. Tworzy trzon, na którym zbudowano krajowy system ratowniczo-gaśniczy, stanowiący integralną część bezpieczeństwa wewnętrznego państwa, obejmującą w szczególności przygotowanie, rozpoznawanie i zwalczanie pożarów, klęsk żywiołowych lub innych miejscowym zagrożeń.

Zadania z zakresu ochrony przeciwpożarowej i ratownictwa, przypisane Państwowej Straży Pożarnej na terenie m. Słupska i Powiatu Słupskiego realizuje Komendant Miejski PSP w Słupsku przy pomocy komendy miejskiej.

W 2021 roku stan etatowy w Komendzie Miejskiej PSP w Słupsku wynosił 152 etatów funkcjonariuszy i 5 etatów cywilnych, w tym 4 etaty w Korpusie Służby Cywilnej i 1 etat na stanowisku pomocniczym, robotniczym i obsługi.

| System pełnienia służby / pracy            | Komórka organizacyjna  | Ilość etatów: |           |
|--|--|---------------|-----------|
|  |  | strażaków     | cywilnych |
| rozkład służby / pracy codzienny (8-godz.) | Komendanci   | 21            | 5         |
|  | Wydział operacyjno-szkoleniowy   |               |           |
|  | Wydział kwatermistrzowsko-techniczny   |               |           |
|  | Sekcja ds. finansowych   |               |           |
|  | Sekcja ds. kontrolno-rozpoznawczych  |               |           |
|  | Wydział organizacyjno-kadrowy  |               |           |
|  | Dowódcy i zastępcy dowódcy JRG   |               |           |
| rozkład służby zmianowy 24/48              | <b>Stanowisko Kierowania</b><br>(w strukturze wydziału operacyjno-szkoleniowego) | 5             | 0         |
| rozkład służby zmianowy 24/48              | JRG Nr 1 Słupsk  | 126           | 0         |
|  | JRG Nr 2 Słupsk  |               | 0         |
|  | JRG Nr 3 Ustka   |               | 0         |
| <b>Razem:</b>                              |  | <b>152</b>    | <b>5</b>  |

W jednostkach organizacyjnych Komendy Miejskiej Państwowej Straży Pożarnej w Słupsku średni stan zatrudnienia funkcjonariuszy w ciągu roku utrzymywał się na poziomie 147,25. Liczba etatów pracowników cywilnych jest od kilku lat niezmienna i wynosi 5. Stan zatrudnienia na koniec roku 2021 wynosił 150 strażaków i 5 pracowników cywilnych.

Współczynnik zatrudnienia wynosił 0,78 % strażaka PSP na 1000 mieszkańców Słupska i Powiatu Słupskiego (w 2020 roku - 0,79%).

Ruchy kadrowe spowodowane były odejściem ze służby funkcjonariuszy, którzy nabyli prawa emerytalne oraz w związku przeniesieniami z lub do innych Komend Powiatowych/Miejskich PSP.

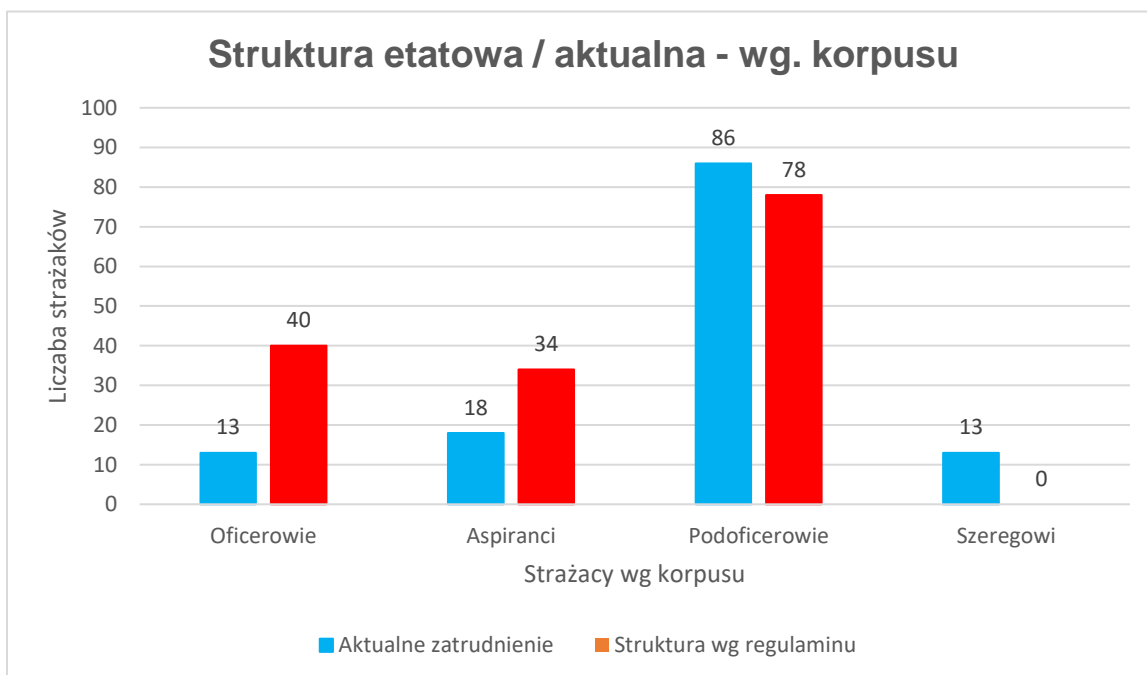
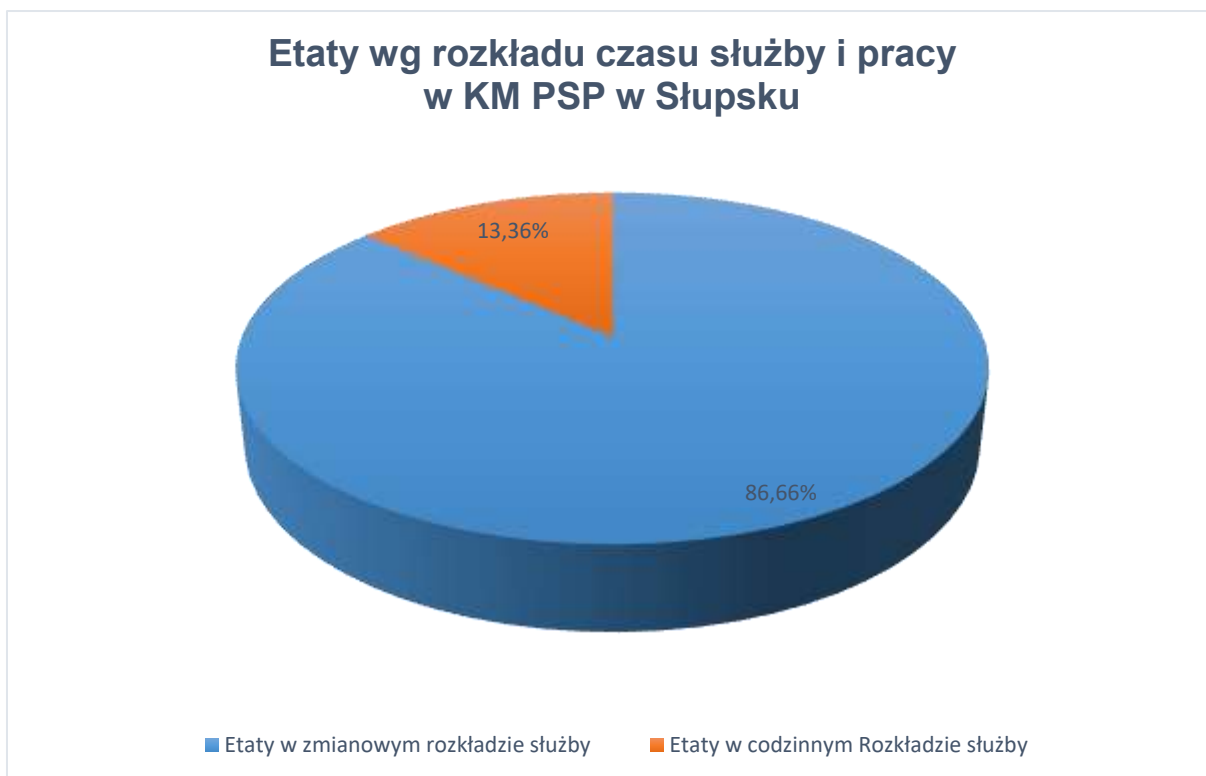

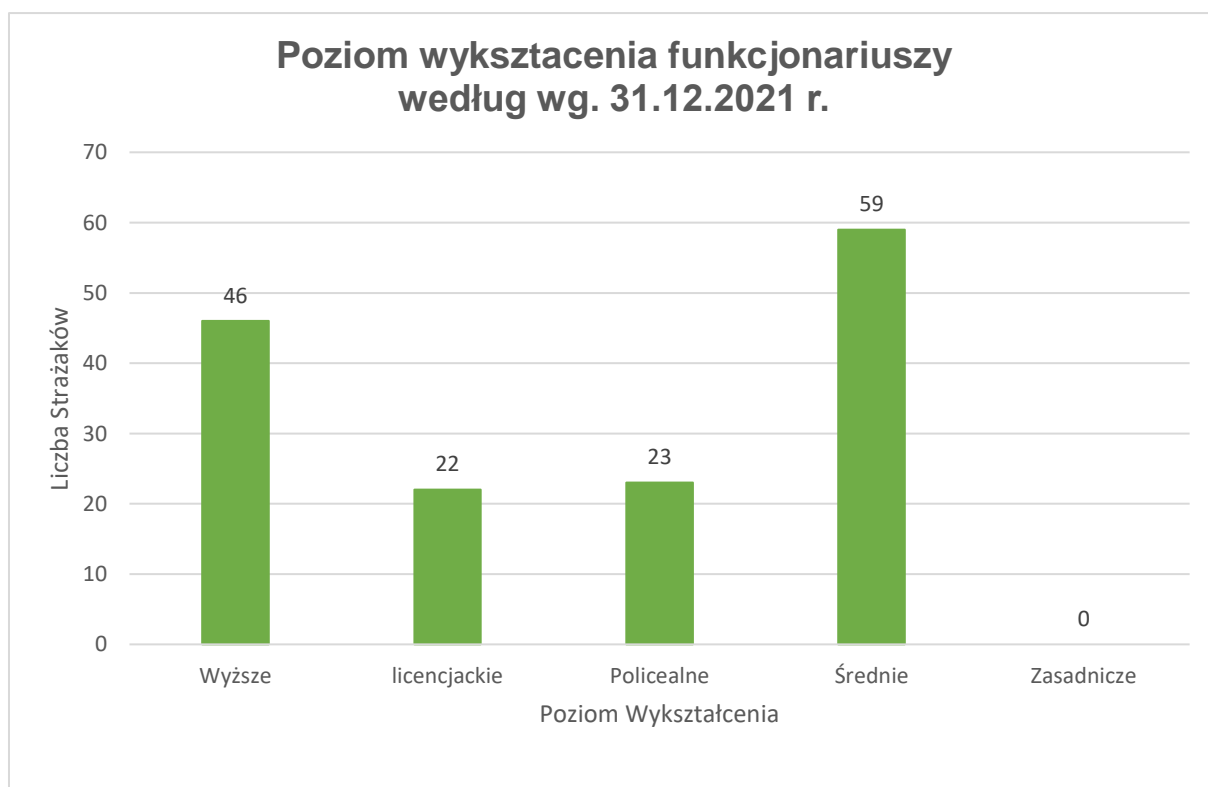
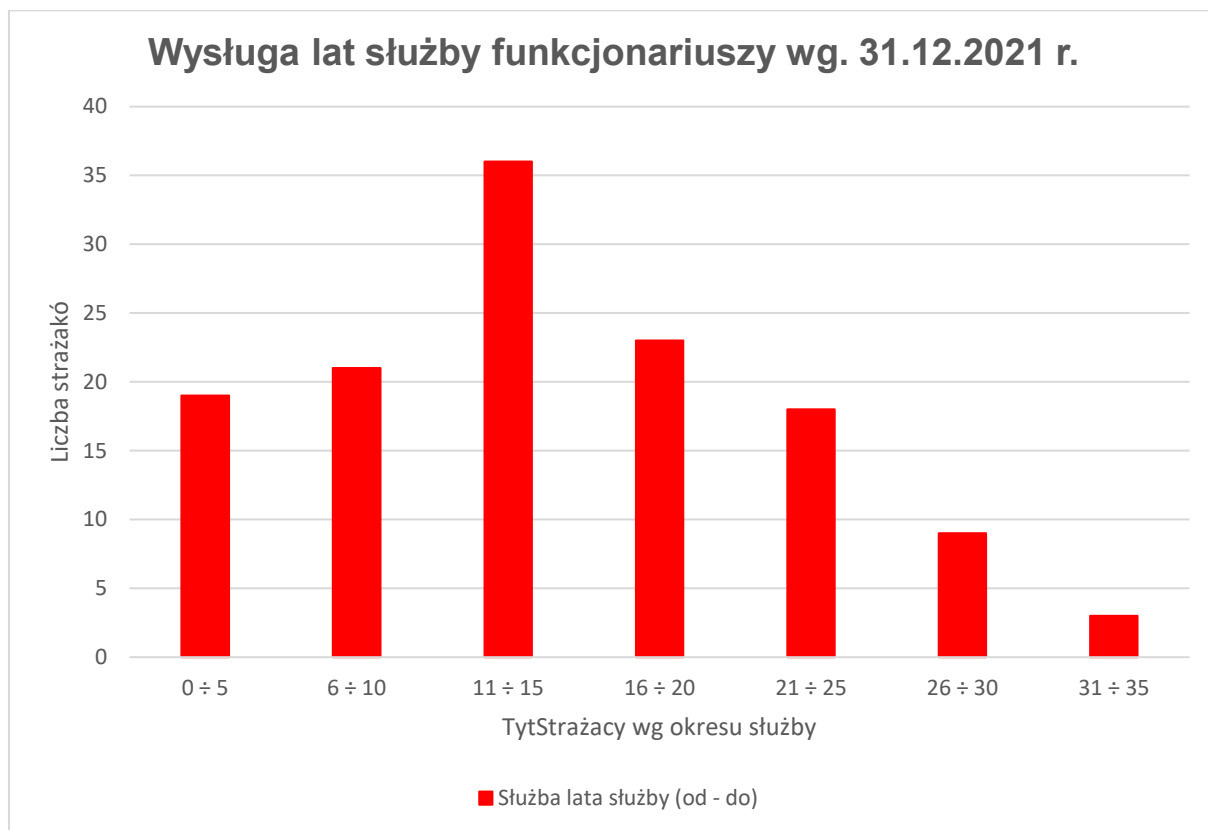

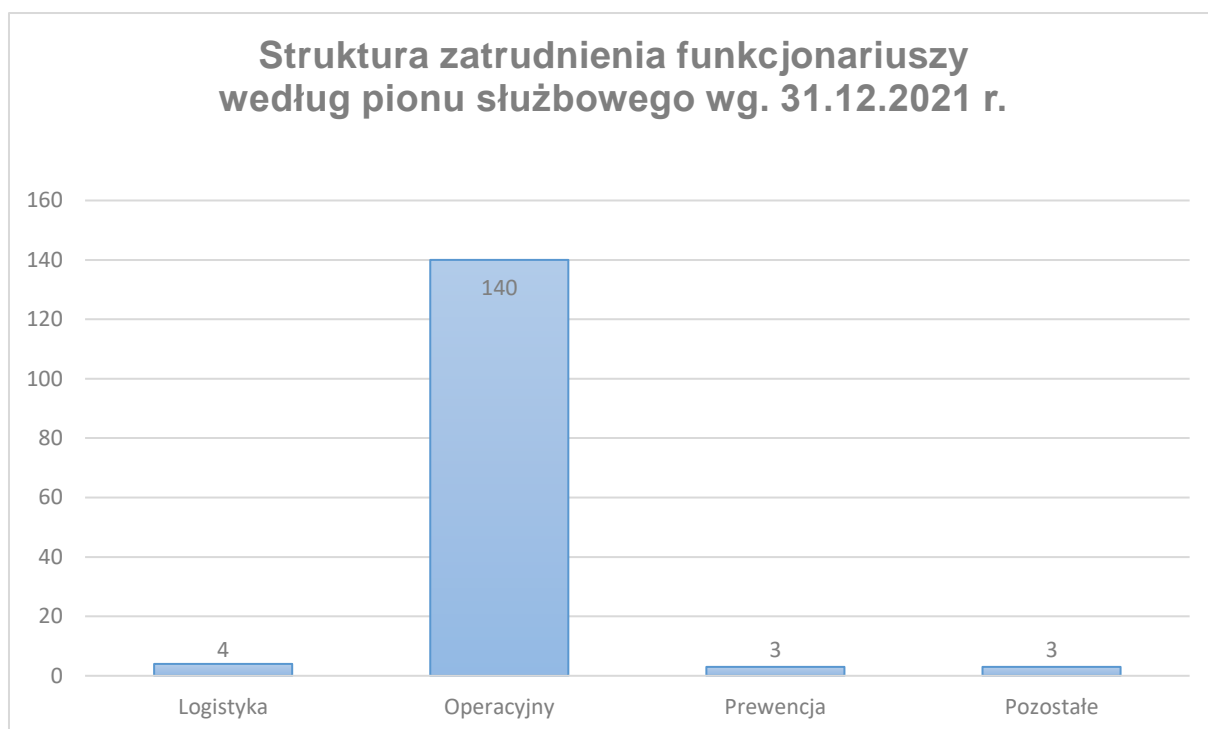

Realizacja szkoleń w 2021 r. przedstawia się następująco:

- a) 1 strażak ukończył naukę w SGSP w Warszawie na Wydziale Inżynierii Bezpieczeństwa Pożarowego, natomiast 4 strażaków kontynuuje nauczanie,
- b) 1 strażak uzyskał tytuł zawodowy technika pożarnictwa,
- c) 3 strażaków rozpoczęło naukę w Szkole Aspirantów PSP, której wynikiem będzie uzyskanie tytułu zawodowego technika pożarnictwa, a 2 strażaków kontynuuje naukę,
- d) 1 strażak ukończył studia podyplomowe w zakresie przeszkolenia zawodowego przygotowującego do zajmowania stanowisk związanych z kierowaniem działaniami ratowniczymi, natomiast 1 strażak rozpoczął studia podyplomowe w tym zakresie,
- e) 4 strażaków ukończyło szkolenie podstawowe w zawodzie strażak,
- f) 1 strażak ukończył szkolenie w zakresie młodszego nurka MSWiA wykonującego prace podwodne w zakresie ratownictwa,
- g) 4 strażaków ukończyło szkolenie specjalistyczne dla ratowników wysokościowych,
- h) 61 strażaków przystąpiło i zdało egzamin z zakresu kwalifikowanej pierwszej pomocy,

Zadania ratowniczo-gaśnicze wykonują Jednostki Ratowniczo-Gaśnicze wchodzące w skład struktury organizacyjnej Komendy Miejskiej Państwowej Straży Pożarnej w Słupsku. W czasie prowadzonych działań ratowniczych współdziałają z innymi podmiotami ratowniczymi, jak również biorą udział w rozpoznawaniu zagrożeń pożarowych i innych miejscowych zagrożeń.

W jednostkach ratowniczo-gaśniczych zapewnione jest nieprzerwane 24-god. pełnienie służby, realizowane poprzez 3-zmianowy system oraz przy zachowaniu wymaganego kryterium minimalnych obsad osobowych zmian służbowych.

W poszczególnych jednostkach ratowniczo-gaśniczych i stanowisku kierowania w systemie zmianowym obsada osobowa strażaków przedstawia się następująco:

| Jednostka ratowniczo-gaśnicza   | Siedziba JRG                   | Ilość etatów |              | Min. liczba strażaków na służbie |
|---------------------------------|--------------------------------|--------------|--------------|----------------------------------|
|                                 |                                | ogółem       | na 1 zmianie |                                  |
| Nr 1                            | Słupsk,<br>ul. Rynek Rybacki 2 | 57           | 19           | 11                               |
| Nr 2                            | Słupsk,<br>ul. Towarowa 9c     | 36           | 12           | 8                                |
| Nr 3                            | Ustka, ul. Darłowska 1         | 33           | 11           | 7                                |
| <b>Stanowisko Kierowania KM</b> |                                | 5            | 1            | 1                                |

Jak wynika z powyższej tabeli na jednej zmianie służbowej, na terenie miasta Słupska i Powiatu Słupskiego jednocześnie służbę pełni minimum **27** strażaków. W wyjątkowych okolicznościach wymagających zwiększonych sił i środków określone ogólnie stany minimalne ratowników na zmianie służbowej były jednorazowo zwiększane.

## 1. Jednostki Ochotniczej Straży Pożarnej włączone do KSRG

Ważnym elementem systemu ratowniczego powiatu słupskiego jest 19 jednostek Ochotniczych Straży Pożarnych wchodzących w skład KSRG. Są to jednostki o największej wartości operacyjnej zarówno pod względem liczebności jak i wyszkolenia, usprzętowania oraz dyspozycyjności operacyjnej. Działają głównie na terenie powiatu ziemskiego, ale w sytuacjach kryzysowych wykonują również zadania uzupełniające na terenie miasta Słupska jak również województwa pomorskiego. Komenda Miejska PSP w Słupsku systematycznie monitoruje stan wyszkolenia i usprzętowania jednostek OSP poprzez przeprowadzanie między innymi inspekcji gotowości operacyjnej. W przypadku osiągnięcia przez jednostkę OSP minimum wymaganego poziomu operacyjnego podejmowane są działania zmierzające do włączenia takiej jednostki do krajowego systemu ratowniczo-gaśniczego.



## Sieć Jednostek Ochrony Przeciwpożarowej włączonych do KSRG



## 2. Jednostki Ochotniczej Straży Pożarnej spoza KSRG

Podczas działań ratowniczo-gaśniczych w przypadku wystąpienia konieczności prowadzenia działań uzupełniających dysponowane są jednostki spoza KSRG o mniejszych możliwościach taktycznych, w których skład wchodzi 37 jednostek.

### Sieć jednostek Ochotniczych Straży Pożarnych spoza KSRG



### 3. Jednostki Wojskowej Straży Pożarnej

Wojskowe Straże Pożarne rozlokowane są przy jednostkach wojskowych w Ustce i Redzikowie. Operacyjnym terenem ich działania są jednostki, w których stacjonują. Dzięki podpisanym porozumieniom z dowódcami JW z Ustki wyjeżdżają do akcji również na teren miasta Ustka oraz do pobliskich miejscowości natomiast JW z Redzikowa stanowi ważne ogniwo w zabezpieczeniu miasta Słupska i części powiatu słupskiego (w promieniu do 15 km od siedziby jednostki), a także bierze bezpośredni udział w działaniach ratowniczych na tym obszarze. W związku ze zmniejszeniem obsad osobowych zmian służbowych w WSP przy CSMW i CPSP, jednostki te mogą stanowić wsparcie dla jednostek już biorących udział w działaniach ratowniczych.

W dniu 15 grudnia 2017 roku na podstawie Decyzji Nr XI/111KSRG Komendant Główny Państwowej Straży Pożarnej włączył Jednostkę Wojskowej Straży Pożarnej Centrum Szkolenia Marynarki Wojennej w Ustce do krajowego systemu ratowniczo-gaśniczego.

W dniu 1 maja 2021 roku na podstawie Decyzji Nr XI/143KSRG Komendant Główny Państwowej Straży Pożarnej włączył Jednostkę Wojskowej Straży Pożarnej Batalionu Ochrony Bazy w Redzikowie do krajowego systemu ratowniczo-gaśniczego.

#### Wykaz jednostek Wojskowej Straży Pożarnej

| Lp. | Lokalizacja jednostki | Nazwa jednostki  | Marka/Typ podwozia  | Typ nadwozia                | Parametry charakterystyczne           |
|-----|-----------------------|--|---|-----------------------------|---------------------------------------|
| 1.  | Ustka<br>- Lędowo     | Wojskowa SP<br>przy Centrum Szkolenia MW                     | IVECO<br>EUROCARGO  | GBA                         | 2,5/24/5                              |
| 2.  | Ustka<br>- Poligon    | Wojskowa SP<br>przy Centralnym Poligonie<br>Sił Powietrznych | IVECO<br>EUROCARGO<br>JELCZ 014<br>JELCZ 014r<br>MITSUBISHI<br>L200 | GBA<br>GCBA<br>GCBA<br>GLBA | 2,5/24/5<br>5/24<br>5/32/3<br>0,2/0,8 |
| 3.  | Redzikowo             | Wojskowa SP<br>przy Batalionie Ochrony Bazy                  | SCANIA P360<br>SCANIA G410  | GBA<br>GCBA                 | 2,5/16<br>5/32                        |

### 4. Pozostałe elementy sytemu KSRG.

Do pozostałych elementów krajowego systemu ratowniczo - gaśniczego należą m.in. Policja, Państwowe Ratownictwo Medyczne, Straż Graniczna, Państwowa Inspekcja Ochrony Środowiska, Służba Leśna Lasów Państwowych, Morska Służba Poszukiwania i Ratownictwa (SAR), Państwowa Agencja Atomistyki, Instytut Meteorologii i Gospodarki Wodnej oraz organizacje pozarządowe, tj.: Wodne Ochotnicze Pogotowie Ratunkowe, Związek Harcerstwa Polskiego, Polska Misja Medyczna, Polski Czerwony Krzyż i inne.

## DZIAŁANIA RATOWNICZO-GAŚNICZE

W 2021 r. jednostki ochrony przeciwpożarowej na obszarze miasta Słupska i powiatu słupskiego interweniowały przy **2340** zdarzeniach, co w porównaniu z analogicznym okresem 2020 roku (2417 interwencji) daje spadek o ok. **3%** - 77 zdarzeń.

### Ilość zdarzeń w okresie ostatnich 10 lat

| Rok         | Alarmy Falszywe | Miejscowe zagrożenia | Pożary     |
|-------------|-----------------|----------------------|------------|
| 2011        | 42              | 887                  | 955        |
| 2012        | 29              | 896                  | 749        |
| 2013        | 54              | 848                  | 863        |
| 2014        | 74              | 880                  | 807        |
| 2015        | 119             | 940                  | 769        |
| 2016        | 114             | 1056                 | 646        |
| 2017        | 143             | 1178                 | 527        |
| 2018        | 153             | 1183                 | 652        |
| 2019        | 180             | 1316                 | 681        |
| 2020        | 177             | 1618                 | 622        |
| <b>2021</b> | <b>240</b>      | <b>1498</b>          | <b>602</b> |

W 2021 roku ilość zdarzeń, przy których interweniowała straż pożarna, nie odbiegała znacząco od średniego poziomu.

### Rozkład zdarzeń w poszczególnych miesiącach 2021 roku

| Miesiąc     | Ilość |
|-------------|-------|
| Styczeń     | 146   |
| Luty        | 127   |
| Marzec      | 167   |
| Kwiecień    | 192   |
| Maj         | 179   |
| Czerwiec    | 190   |
| Lipiec      | 270   |
| Sierpień    | 291   |
| Wrzesień    | 255   |
| Październik | 169   |
| Listopad    | 168   |
| Grudzień    | 186   |

### Rozkład zdarzeń w poprzednich latach

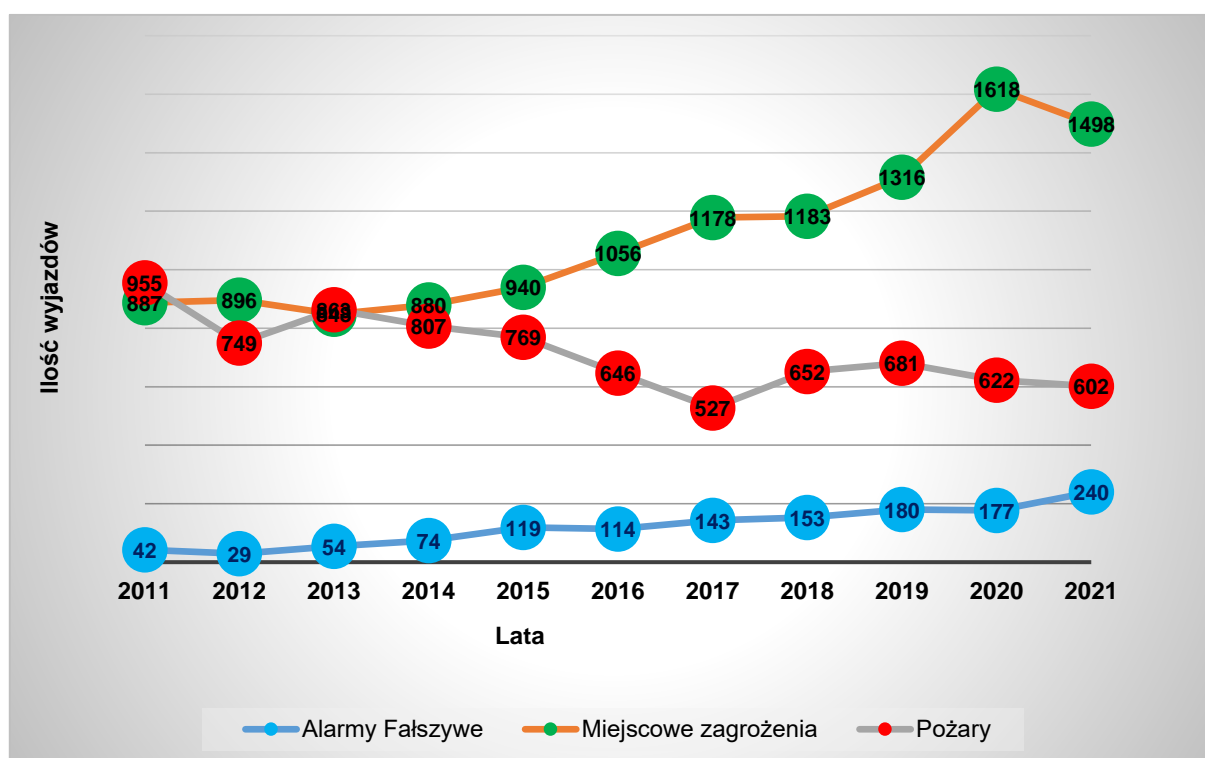



#### Ilość zdarzeń w 2021 r. w układzie tabelarycznym

| Miesiąc       | Požary     | Miejscowe zagrożenia | Alarmy fałszywe | OGÓLEM ZDARZEŃ |
|---------------|------------|----------------------|-----------------|----------------|
| Styczeń       | 41         | 95                   | 10              | 146            |
| Luty          | 49         | 68                   | 10              | 127            |
| Marzec        | 61         | 88                   | 18              | 167            |
| Kwiecień      | 75         | 102                  | 15              | 192            |
| Maj           | 49         | 112                  | 18              | 179            |
| Czerwiec      | 58         | 108                  | 24              | 190            |
| Lipiec        | 52         | 188                  | 30              | 270            |
| Sierpień      | 49         | 209                  | 33              | 291            |
| Wrzesień      | 39         | 190                  | 26              | 255            |
| Październik   | 45         | 106                  | 18              | 169            |
| Listopad      | 39         | 111                  | 18              | 168            |
| Grudzień      | 45         | 121                  | 20              | 186            |
| <b>RAZEM:</b> | <b>602</b> | <b>1498</b>          | <b>240</b>      | <b>2340</b>    |

Najwięcej pożarów wybuchło w marcu, kwietniu i czerwcu. Wpływ na zwiększoną liczbę zdarzeń w tym okresie miały warunki atmosferyczne, które wpłynęły na częste pożary traw, obszarów leśnych i nieużytków rolnych, a także prace żniwne jak to miało miejsce w miesiącach letnich.

Największą ilość miejscowych zagrożeń odnotowano w sierpniu i wrześniu. W okresie letnim i jesiennym najczęstszymi przyczynami były silne wiatry (powalone drzewa) oraz gwałtowne opady deszczu.

### Czasy operacyjne

Jednostki ochrony przeciwpożarowej wzywane były do zdarzeń średnio co 224 min. Z tego do pożarów co 864 min., do miejscowych zagrożeń co 351 min., a do alarmów fałszywych co 36,5 godz. Czyli średnio co półtorej doby.

| Rodzaj zdarzenia     | Częstotliwość wyjazdu jednostek |
|----------------------|---------------------------------|
| Požary               | 864 min ≈ 14 h                  |
| Miejscowe zagrożenia | 351 min ≈ 5,8 h                 |
| Alarmy fałszywe      | 36,5h ≈ 1,5 dnia                |

### Požary

W 2021 roku na terenie miasta i powiatu słupskiego miały miejsce 602 pożary. Największą ilość stanowiły pożary małe – 567, co stanowi 94,1 % ogółu pożarów.

W porównaniu do 2020 r. **zanotowano spadek o 3,3 % pożarów.**

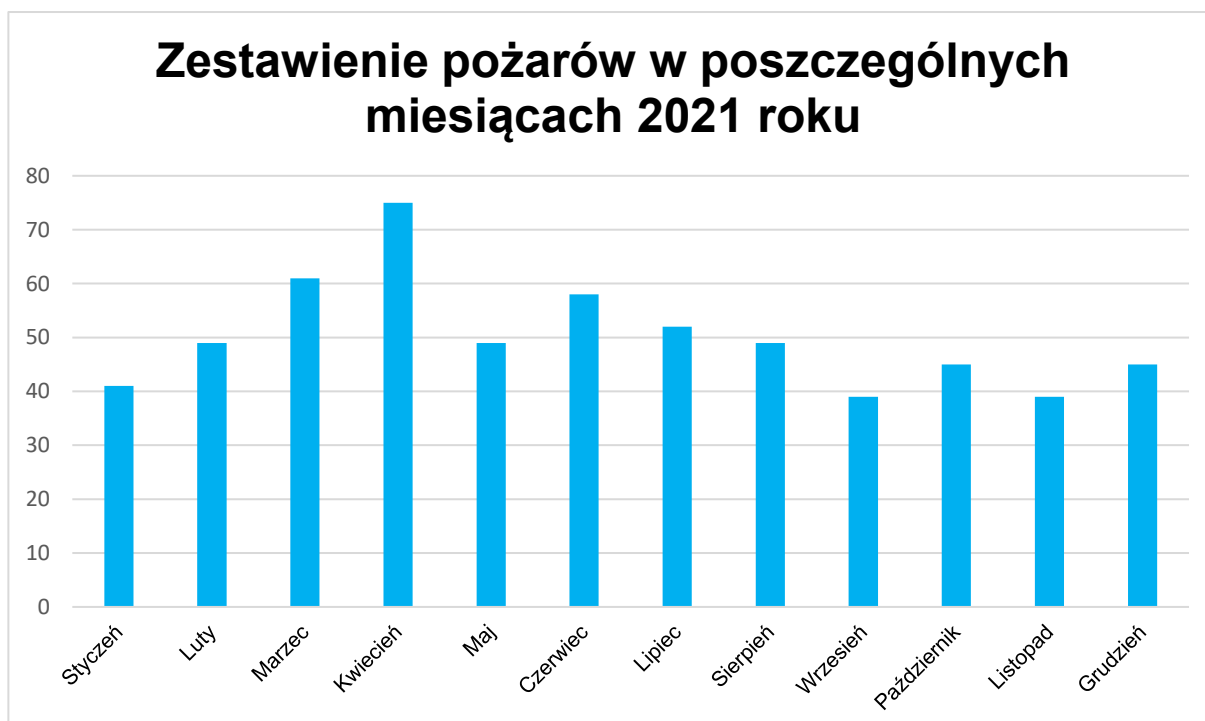

### Podział pożarów wg wielkości

| L.p.         | Powiat / Gmina        | POŻARY     |            |            |           |           |             |
|--------------|-----------------------|------------|------------|------------|-----------|-----------|-------------|
|              |                       | 2020       | 2021       |            |           |           |             |
|              |                       | RAZEM      | RAZEM      | małe       | średnie   | duże      | bardzo duże |
| 1            | Miasto Słupsk         | 275        | 218        | 210        | 7         | 1         | 0           |
| 2            | Powiat Słupski w tym: | 406        | 384        | 357        | 17        | 9         | 1           |
| 3            | Damnica               | 22         | 14         | 14         | 0         | 0         | 0           |
| 4            | Dębница Kaszubska     | 34         | 43         | 42         | 1         | 0         | 0           |
| 5            | Główczyce             | 36         | 45         | 45         | 0         | 0         | 0           |
| 6            | Kępice                | 43         | 45         | 40         | 4         | 1         | 0           |
| 7            | Kobylnica             | 26         | 46         | 42         | 3         | 1         | 0           |
| 8            | Potęgowo              | 37         | 23         | 21         | 1         | 1         | 0           |
| 9            | Słupsk                | 14         | 19         | 19         | 0         | 0         | 1           |
| 10           | Smółdzino             | 58         | 64         | 56         | 4         | 3         | 0           |
| 11           | m. Ustka              | 31         | 24         | 24         | 0         | 0         | 0           |
| 12           | Ustka                 | 105        | 61         | 54         | 4         | 3         | 0           |
| <b>RAZEM</b> |                       | <b>622</b> | <b>602</b> | <b>567</b> | <b>24</b> | <b>10</b> | <b>1</b>    |

Analizując powyższe dane możemy zauważyć, iż znaczny wzrost pożarów następuje w okresach: marzec, kwiecień i czerwiec. Ilość powstałych pożarów w tym okresie pozostaje w ścisłym związku z panującymi warunkami pogodowymi – rosnącymi temperaturami, gdzie dominują pożary traw i nieużytków rolnych. W okresie jesiennym i wiosennym duży odsetek stanowią pożary sady w kominie związane z sezonem grzewczym.

### Zestawienie największych pożarów na terenie powiatu słupskiego i miasta Słupska w 2021 r.

| Data i godzina przyjęcia zgłoszenia | Miejsce zdarzenia   | Wielkość pożaru | Straty (tys. zł) | Zastępy |
|-------------------------------------|---|-----------------|------------------|---------|
| 19-03-2021 11:45                    | Kobylnica, ul. Główna, Sklep "Biedronka"                      | duży            | 3000,00          | 14      |
| 08-05-2021 05:07                    | Starkowo 9, Budynek gospodarczy-stodoła                       | duży            | 50,00            | 9       |
| 21-06-2021 13:34                    | Lędowo-Osiedle, ul. Bosmańska, Budynek mieszkalny - pustostan | duży            | 80,00            | 6       |
| 15-07-2021 17:38                    | Lubuczewo, magazyn  | duży            | 800,00           | 25      |
| 18-07-2021 13:52                    | Bukówka, pole uprawne - nieskoszony jęczmień, ściernisko      | duży            | 180,00           | 19      |
| 30-07-2021 12:57                    | Grąbkowo, zboże i las   | duży            | 1000,00          | 31      |
| 14-09-2021 12:08                    | Bydlino, ul. Spacerowa, budynek produkcyjno - biurowy         | duży            | 2000,00          | 12      |
| 12-10-2021 06:32                    | Pustowo, budynek wielorodzinny                                | duży            | 150,00           | 15      |
| 16-10-2021 04:03                    | Głobino, ul. Przemysłowa, dom weselny w modernizacji          | bardzo duży     | 1200,00          | 17      |
| 17-10-2021 03:40                    | Słupsk, ul. Przemysłowa, warsztat samochodowy                 | duży            | 1000,00          | 10      |
| 11-11-2021 04:24                    | Zimowiska, warsztat samochodowy z budynkiem mieszkalnym       | duży            | 7500,00          | 13      |



## Miejscowe zagrożenia

W 2021 roku odnotowano łącznie 1498 miejscowych zagrożeń, a ich ilość w stosunku do roku ubiegłego zmalała o ok. 8 %.

### Podział miejscowych zagrożeń wg wielkości

| L.p.          | Powiat / gmina   | MIEJSCOWE ZAGROŻENIA |             |            |             |          |          |
|---------------|------------------|----------------------|-------------|------------|-------------|----------|----------|
|               |                  | 2020                 | 2021        |            |             |          |          |
|               |                  | RAZEM                | RAZEM       | małe       | lokalne     | średnie  | duże     |
| 1.            | Miasto Słupsk    | 660                  | 669         | 157        | 508         | 4        | 0        |
| 2.            | Powiat Słupski:  | 958                  | 829         | 84         | 740         | 5        | 0        |
| 3.            | Damnica          | 68                   | 51          | 4          | 47          | 0        | 0        |
| 4.            | Dębica Kaszubska | 70                   | 78          | 8          | 69          | 1        | 0        |
| 5.            | Główczyce        | 81                   | 82          | 5          | 76          | 1        | 0        |
| 6.            | Kępice           | 120                  | 99          | 15         | 84          | 0        | 0        |
| 7.            | Kobylnica        | 126                  | 92          | 4          | 87          | 1        | 0        |
| 8.            | Potęgowo         | 97                   | 57          | 3          | 53          | 1        | 0        |
| 9.            | Słupsk           | 40                   | 46          | 4          | 42          | 0        | 0        |
| 10.           | Smoldzino        | 141                  | 141         | 15         | 125         | 1        | 0        |
| 11.           | m. Ustka         | 113                  | 90          | 15         | 75          | 0        | 0        |
| 12.           | Ustka            | 102                  | 93          | 11         | 82          | 0        | 0        |
| <b>RAZEM:</b> |                  | <b>1618</b>          | <b>1498</b> | <b>241</b> | <b>1248</b> | <b>9</b> | <b>0</b> |

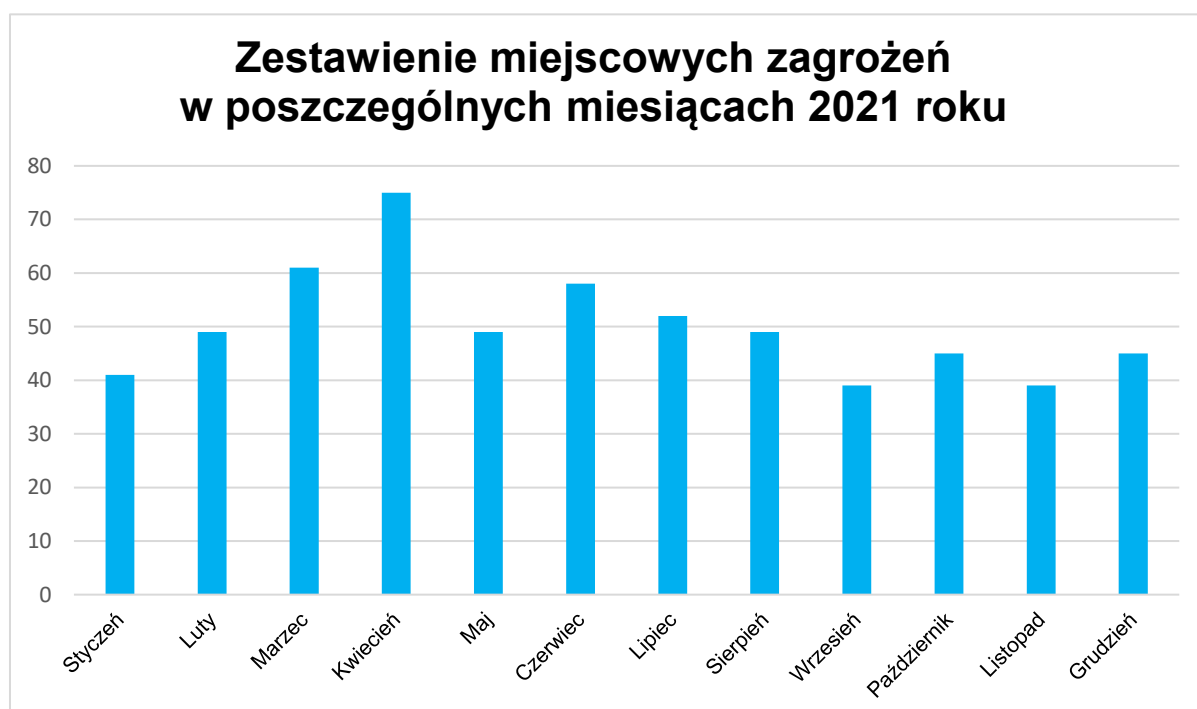

Najwięcej zdarzeń miało miejsce w miesiącu marcu i kwietniu. W tych miesiącach najczęstszymi przyczynami powstawania miejscowych zagrożeń były silne wiatry. W okresie letnim dominowały zdarzenia związane z gwałtownymi opadami deszczu oraz z nietypowym zachowaniem się zwierząt (usuwanie owadów błonkoskrzydłych). Analizując cały rok 2021 pod względem rodzaju miejscowych zagrożeń to najczęściej wystąpiło zdarzeń spowodowanych warunkami atmosferycznymi, w komunikacji drogowej (wypadki i kolizje) oraz zdarzenia medyczne (izolowane zdarzenia medyczne, działania pomocnicze związane z zagrożeniem chorobą COVID-19).

### Miejscowe zagrożenia według rodzaju

| Lp. | Miejscowe zagrożenia wg rodzaju | Rok        |            |
|-----|---------------------------------|------------|------------|
|     |                                 | 2020       | 2021       |
| 1.  | <b>Silne wiatry</b>             | <b>339</b> | <b>282</b> |
| 2.  | Przybory wód                    | 4          | 4          |
| 3.  | Opady śniegu                    | 6          | 8          |
| 4.  | <b>Opady deszczu</b>            | <b>45</b>  | <b>82</b>  |
| 5.  | Chemiczne                       | 17         | 17         |
| 6.  | Ekologiczne                     | 8          | 4          |
| 7.  | Radiologiczne                   | 0          | 0          |
| 8.  | Budowlane                       | 28         | 11         |
| 9.  | Infrastruktury komunalnej       | 8          | 15         |
| 10. | <b>W komunikacji drogowej</b>   | <b>276</b> | <b>278</b> |
| 11. | W komunikacji kolejowej         | 0          | 1          |
| 12. | W komunikacji lotniczej         | 1          | 0          |
| 13. | Na obszarach wodnych            | 18         | 18         |
| 14. | <b>Medyczne</b>                 | <b>349</b> | <b>881</b> |

## Alarmy fałszywe

W roku 2021 odnotowano 240 alarmów fałszywych, natomiast w roku 2020 takich zgłoszeń odnotowano 180. Z tego wynika, że w 2021 r. nastąpił ich wzrost o 33,3 %.

### Zestawienie alarmów fałszywych w 2021 r. w porównaniu do 2020 r.

| Lp.          | Powiat / Gmina    | Alarmy fałszywe |            |
|--------------|-------------------|-----------------|------------|
|              |                   | Rok             |            |
|              |                   | 2020            | 2021       |
| 1.           | Miasto Słupsk     | 102             | 136        |
| 2.           | Powiat Słupski:   | 75              | 104        |
| 3.           | Damnica           | 1               | 3          |
| 4.           | Dębница Kaszubska | 4               | 7          |
| 5.           | Główczyce         | 6               | 6          |
| 6.           | Kępace            | 17              | 18         |
| 7.           | Kobylnica         | 6               | 10         |
| 8.           | Potęgowo          | 5               | 2          |
| 9.           | Smołdzino         | 3               | 3          |
| 10.          | Słupsk            | 5               | 18         |
| 11.          | m. Ustka          | 19              | 25         |
| 12.          | Ustka             | 8               | 12         |
| <b>RAZEM</b> |                   | <b>180</b>      | <b>240</b> |

Rozkład alarmów fałszywych  
wg rodzaju w 2021

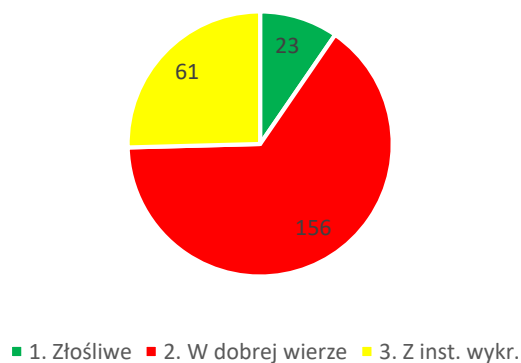

Rozkład alarmów fałszywych  
wg rodzaju w 2020

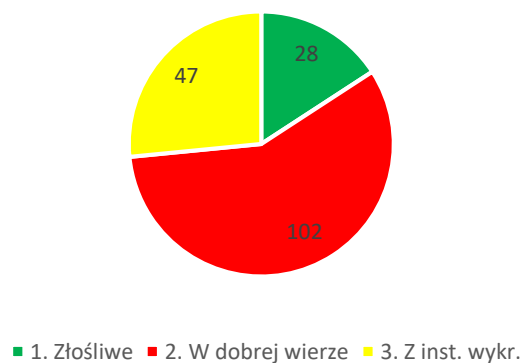

Najwięcej odnotowano alarmów tzw. „w dobrej wierze” - 156 co stanowi 65% łącznej liczby alarmów fałszywych. Najczęściej dotyczyły one wydobywającego się dymu z mieszkań, klatek schodowych, instalacji itp.

Alarmów fałszywych zakwalifikowanych jako zgłoszenia złośliwe zarejestrowano 23 czyli 9,5 % ogółu wszystkich alarmów fałszywych. Zaś pozostałe 61 alarmy stanowiące 25,4 % alarmów fałszywych to alarmy z monitoringu ppoż., do którego przyłączone są urzędy i instytucje, zgodnie z Ustawą o ochronie przeciwpożarowej.

## Akcje ratowniczo-gaśnicze wg obiektów.

Grupą obiektów, w której w 2021 roku pożary występowały najczęściej była grupa „mieszkalne”. Są to m.in. budynki wielorodzinne i jednorodzinne. Główną przyczyną ww. pożarów jest nieostrożność lokatorów / mieszkańców przy posługiwaniu się otwartym ogniem jak i nieprawidłowa eksploatacja urządzeń grzewczych.

### Liczba pożarów z uwzględnieniem miejsca ich występowania

| Lp.           | Rodzaj obiektu            | Rok        |            |
|---------------|---------------------------|------------|------------|
|               |                           | 2020       | 2021       |
| 1             | Użyteczności publicznej   | 16         | 12         |
| 2             | Mieszkalne                | 232        | 210        |
| 3             | Produkcyjne               | 19         | 30         |
| 4             | Magazynowe                | 9          | 12         |
| 5             | Środki transportu         | 53         | 65         |
| 6             | Lasy państwowe i prywatne | 25         | 26         |
| 7             | Uprawy, rolnictwo         | 72         | 54         |
| 8             | Inne obiekty              | 196        | 193        |
| <b>RAZEM:</b> |                           | <b>622</b> | <b>602</b> |

Wśród przyczyn powstawania pożarów dominowały:

- nieostrożność osób dorosłych (NOD) z otwartym ogniem (143 zdarzeń),
- podpalenia w tym akty terroru (126 zdarzeń),
- nieprawidłowa eksploatacja urządzeń grzewczych na paliwo stałe (121 zdarzeń).

Przyczyny **pożaru** zakwalifikowane wstępnie jako nieostrożność osób dorosłych (NOD) z otwartym ogniem stanowią 23,7 % ogólnej ilości czynników wywołujących pożary. Najwięcej tego typu zdarzeń odnotowano w Słupsku oraz w gminie Słupsk.

## Liczba miejscowych zagrożeń z uwzględnieniem miejsca ich występowania

| Lp.           | Rodzaj obiektu           | 2020        | 2021        |
|---------------|--------------------------|-------------|-------------|
| 1             | Użyteczności publicznej  | 124         | 113         |
| 2             | Mieszkalne               | 463         | 569         |
| 3             | Produkcyjne              | 11          | 11          |
| 4             | Magazynowe               | 6           | 3           |
| 5             | Środki transportu        | 263         | 266         |
| 6             | Lasy państwowe i prywat. | 4           | 7           |
| 7             | Uprawy, rolnictwo        | 10          | 9           |
| 8             | Inne obiekty             | 737         | 520         |
| <b>RAZEM:</b> |                          | <b>1316</b> | <b>1618</b> |

Wśród przyczyn powstawania **miejscowych zagrożeń** dominowały zdarzenia:

- medyczne – 881 (Izolowane Zdarzenia Medyczne – wsparcie podmiotów Państwowego Ratownictwa Medycznego oraz działania pomocnicze związane z pandemią COVID-19)
- w wyniku silnych wiatrów – 282 zdarzenia (przewrócone drzewa, połamane gałęzie, uszkodzone budynki);
- w komunikacji drogowej – 278 zdarzeń (wypadki i kolizje drogowe).

## Udział ratowników

Zarówno, jeżeli chodzi o pożary, jak i miejscowe zagrożenia, większość działań ratowniczo-gaśniczych prowadzili strażacy Państwowej Straży Pożarnej wspierani przez członków Ochotniczych Straży Pożarnych oraz Wojskowej Ochrony Przeciwpożarowej.

W likwidacji zdarzeń uczestniczyło ogółem 16379 ratowników z czego 61% to strażacy jednostek ratowniczo-gaśniczych PSP, 32% to strażacy Ochotniczych Straży Pożarnych włączonych do KSRG, 6% to ratownicy innych jednostek OSP nie włączonych do KSRG, natomiast 1% to strażacy wojskowej ochrony przeciwpożarowej zakwalifikowani jako inne jednostki.

## Udział jednostek systemu ochrony przeciwpożarowej

| Podział administracyjny | OGÓŁEM      |             |              | JRG         |             | OSP KSRG    |             | OSP Inne   |            | Inne jednostki |            |
|-------------------------|-------------|-------------|--------------|-------------|-------------|-------------|-------------|------------|------------|----------------|------------|
|                         | OGÓŁEM      | Pojazdy     | Osoby        | Pojazdy     | Osoby       | Pojazdy     | Osoby       | Pojazdy    | Osoby      | Pojazdy        | Osoby      |
| Miasto Słupsk           | 887         | 1355        | 5823         | 1291        | 5525        | 43          | 224         | 4          | 17         | 17             | 57         |
| Powiat Słupski          | 1213        | 2534        | 10556        | 1270        | 4463        | 1074        | 5243        | 131        | 626        | 59             | 224        |
| <b>Razem</b>            | <b>2100</b> | <b>3889</b> | <b>16379</b> | <b>2561</b> | <b>9988</b> | <b>1117</b> | <b>5467</b> | <b>135</b> | <b>643</b> | <b>76</b>      | <b>281</b> |

- bez uwzględnienia wyjazdów fałszywych

## Udział jednostek systemu ochrony ppoż. w podziale na wielkość zdarzenia

| Rodzaj, wielkość            | OGÓŁEM      | OGÓŁEM      |             | JRG         |             | OSP KSRG   |             | OSP Inne  |            |  |
|-----------------------------|-------------|-------------|-------------|-------------|-------------|------------|-------------|-----------|------------|--|
|                             |             | Pojazdy     | Osoby       | Pojazdy     | Osoby       | Pojazdy    | Osoby       | Pojazdy   | Osoby      |  |
| <b>POŻARY</b>               |             |             |             |             |             |            |             |           |            |  |
| Małe                        | 567         | 1396        | 5648        | 907         | 3375        | 411        | 1926        | 46        | 225        |  |
| Średnie                     | 24          | 173         | 557         | 114         | 305         | 39         | 173         | 10        | 50         |  |
| Duże                        | 10          | 152         | 483         | 84          | 201         | 48         | 200         | 12        | 54         |  |
| Bardzo duże                 | 1           | 15          | 49          | 10          | 28          | 5          | 21          | 0         | 0          |  |
| <b>RAZEM:</b>               | <b>602</b>  | <b>1736</b> | <b>6737</b> | <b>1115</b> | <b>3909</b> | <b>503</b> | <b>2320</b> | <b>68</b> | <b>329</b> |  |
| <b>MIEJSCOWE ZAGROŻENIA</b> |             |             |             |             |             |            |             |           |            |  |
| Małe                        | 241         | 327         | 1486        | 266         | 1182        | 50         | 251         | 9         | 45         |  |
| Lokalne                     | 1248        | 1770        | 7962        | 1141        | 4771        | 551        | 2843        | 55        | 258        |  |
| Średnie                     | 9           | 56          | 194         | 39          | 126         | 13         | 53          | 3         | 11         |  |
| Duże                        | 0           | 0           | 0           | 0           | 0           | 0          | 0           | 0         | 0          |  |
| Gigantyczne                 | 0           | 0           | 0           | 0           | 0           | 0          | 0           | 0         | 0          |  |
| <b>RAZEM:</b>               | <b>1498</b> | <b>2153</b> | <b>9642</b> | <b>1446</b> | <b>6079</b> | <b>614</b> | <b>3147</b> | <b>67</b> | <b>314</b> |  |

- bez uwzględnienia wyjazdów fałszywych

### Przyczyny powstawania pożarów – tylko wybrane grupy

| LP. | Podział administracyjny | OGÓLEM     | Przyczyny powstawania pożarów   |  |  |                               |  |  |                               |   |  |   | Przyczyny powstawania pożarów                                 |   |   |  |  |                             |   |                                |                         |   |                           |   |  |                |             |
|-----|-------------------------|------------|---|--|--|-------------------------------|--|--|-------------------------------|---|--|---|---|---|---|--|--|-----------------------------|---|--------------------------------|-------------------------|---|---------------------------|---|--|----------------|-------------|
|     |                         |            | Nieostrożność Osób Dorosłych (NOD) przy posługiwaniu się ogniem otwartym, w tym papierosy, zapalaki | NOD przy wypalaniu pozostałości roślinnych na polach | NOD przy prowadzeniu prac pożarowo-niebezpiecznych | NOD w pozostałych przypadkach | Nieostrożność Osób Nieletnich (NON) przy posługiwaniu się ogniem otwartym, w tym papierosy, zapalaki | NON przy prowadzeniu prac pożarowo-niebezpiecznych | NON w pozostałych przypadkach | Wady urządzeń i instalacji elektrycznych, w szczególności: uszkodzenie przewodów, odkształcenia, odłączanie, brak urządzeń ochronnych | Nieprawidłowa eksploatacja urządzeń i instalacji elektrycznych | Wady elektrycznych urządzeń ogrzewczych, w szczególności: piece, grzałki, kuchnie | Nieprawidłowa eksploatacja elektrycznych urządzeń ogrzewczych | Wady urządzeń ogrzewczych na paliwo stałe | Nieprawidłowa eksploatacja urządzeń ogrzewczych na paliwo stałe | Wady urządzeń ogrzewczych na paliwo gazowe | Nieprawidłowa eksploatacja urządzeń ogrzewczych na paliwo gazowe | Wady urządzeń mechanicznych | Nieprawidłowa eksploatacja urządzeń mechanicznych | Wady procesów technologicznych | Wady środków transportu | Nieprawidłowa eksploatacja środków transportu | Samozapalenia biologiczne | Podpalenia (umyślne) w tym akty terroru | Pożary jako następstwo innych miejscowych zagrożeń | Inne przyczyny | Nieustalone |
| 1   | Miasto Słupsk           | 218        | 78  | 0  | 0  | 14                            | 5  | 1  | 0                             | 15  | 0  | 0   | 0   | 4   | 15  | 1  | 1  | 0                           | 0   | 1                              | 13                      | 0   | 1                         | 52                                      | 0  | 14             | 3           |
| 2   | Powiat Słupski          | 384        | 65  | 2  | 1  | 8                             | 3  | 1  | 1                             | 20  | 2  | 5   | 1   | 20  | 106   | 1  | 1  | 8                           | 2   | 0                              | 27                      | 1   | 0                         | 74                                      | 5  | 27             | 3           |
| 3   | Damnica                 | 14         | 0   | 0  | 0  | 0                             | 0  | 0  | 0                             | 0   | 0  | 0   | 0   | 9   | 0   | 0  | 0  | 0                           | 0   | 2                              | 0                       | 0   | 2                         | 0                                       | 1  | 0              |             |
| 4   | Dębica Kaszubska        | 43         | 9   | 0  | 0  | 0                             | 0  | 0  | 0                             | 1   | 0  | 0   | 0   | 4   | 15  | 0  | 0  | 3                           | 0   | 0                              | 2                       | 0   | 0                         | 5                                       | 0  | 3              | 1           |
| 5   | Główczyce               | 45         | 5   | 0  | 0  | 1                             | 0  | 0  | 0                             | 1   | 0  | 0   | 0   | 5   | 19  | 0  | 0  | 1                           | 0   | 0                              | 1                       | 0   | 0                         | 10                                      | 1  | 1              | 0           |
| 6   | Kobylnica               | 45         | 6   | 0  | 1  | 0                             | 0  | 0  | 0                             | 4   | 0  | 1   | 0   | 1   | 8   | 0  | 0  | 0                           | 0   | 0                              | 9                       | 0   | 0                         | 10                                      | 1  | 4              | 0           |
| 7   | Kępice                  | 46         | 5   | 0  | 0  | 2                             | 0  | 0  | 0                             | 2   | 0  | 1   | 0   | 5   | 15  | 0  | 0  | 2                           | 0   | 0                              | 3                       | 0   | 0                         | 9                                       | 0  | 2              | 0           |
| 8   | Potęgowo                | 23         | 3   | 0  | 0  | 0                             | 0  | 0  | 0                             | 1   | 0  | 1   | 0   | 7   | 0   | 0  | 1  | 1                           | 0   | 2                              | 0                       | 0   | 6                         | 1                                       | 0  | 0              |             |
| 9   | Smółdzino               | 19         | 2   | 1  | 0  | 0                             | 0  | 0  | 0                             | 2   | 0  | 0   | 0   | 9   | 0   | 0  | 0  | 0                           | 0   | 0                              | 0                       | 0   | 5                         | 0                                       | 0  | 0              |             |
| 10  | Słupsk                  | 64         | 13  | 1  | 0  | 1                             | 1  | 1  | 0                             | 4   | 2  | 2   | 0   | 2   | 7   | 0  | 1  | 1                           | 1   | 0                              | 6                       | 0   | 0                         | 10                                      | 0  | 11             | 0           |
| 11  | m. Ustka                | 24         | 10  | 0  | 0  | 0                             | 1  | 0  | 1                             | 2   | 0  | 0   | 0   | 0   | 3   | 0  | 0  | 0                           | 0   | 0                              | 1                       | 1   | 0                         | 3                                       | 0  | 1              | 1           |
| 12  | Ustka                   | 61         | 12  | 0  | 0  | 4                             | 1  | 0  | 0                             | 3   | 0  | 0   | 1   | 3   | 14  | 1  | 0  | 0                           | 0   | 0                              | 1                       | 0   | 0                         | 14                                      | 2  | 4              | 1           |
|     | <b>RAZEM</b>            | <b>602</b> | <b>143</b>  | <b>2</b>   | <b>1</b>   | <b>22</b>                     | <b>8</b>   | <b>2</b>   | <b>1</b>                      | <b>35</b>   | <b>2</b>   | <b>5</b>  | <b>1</b>  | <b>24</b>                                 | <b>121</b>  | <b>2</b>                                   | <b>2</b>   | <b>8</b>                    | <b>2</b>  | <b>1</b>                       | <b>40</b>               | <b>1</b>                                      | <b>1</b>                  | <b>126</b>                              | <b>5</b>   | <b>41</b>      | <b>6</b>    |

**Przyczyny powstawania miejscowych zagrożeń – tylko wybrane grupy**

| LP.           | Podział administracyjny | OGÓLEM | Wady urządzeń i instalacji elektrycznych, w szczególności: przewody, osprzęt oświetlenia, odbiorniki bez urządzeń grzewczych | Nieprawidłowa eksploatacja urządzeń i instalacji elektrycznych | Wady elektrycznych urządzeń ogrzewczych, w szczególności: piece, grzałki, kuchnie | Nieprawidłowa eksploatacja elektrycznych urządzeń ogrzewczych | Wady urządzeń i instalacji gazowych, w szczególności: zbiorniki, | Nieprawidłowa eksploatacja urządzeń gazowych | Wady urządzeń mechanicznych | Nieprawidłowa eksploatacja urządzeń mechanicznych | Wady urządzeń ogrzewczych (innych niż elektryczne) | Nieprawidłowa eksploatacja urządzeń ogrzewczych (innych niż elektryczne) | Uszkodzenia sieci i instalacji przesyłowych, doprowadzających, odprowadzających media komunalne i technologiczne (w opisie należy podać, jakie medium) | Nieprawidłowe magazynowanie substancji niebezpiecznych | Wady środków transportu | Nieprawidłowa eksploatacja środków transportu | Niezachowanie zasad bezpieczeństwa ruchu środków transportu | Wady konstrukcji budowlanych | Nieprawidłowa eksploatacja konstrukcji budowlanych, budynków | Nieprawidłowe wykonanie prac instalacyjnych, remontowych, | Huragany, silne wiatry, tornada | Gwałtowne opady atmosferyczne | Gwałtowne przybory wód, zatory lodowe | Uszkodzenia, zaniedbania w utrzymaniu szlaków komunikacyjnych | Niewłaściwe zabezpieczenie hodowanych zwierząt, owadów, gadów, ptaków | Nietypowe zachowania się zwierząt, owadów stwarzające zagrożenie | Akcje terrorystyczne | Nieumyślne działanie człowieka | Celowe działanie człowieka | Nieustalone | Inne przyczyny |
|---------------|-------------------------|--------|--|--|---|---|--|--|-----------------------------|---|--|--|--|--|-------------------------|---|---|------------------------------|--|---|---------------------------------|-------------------------------|---------------------------------------|---|---|--|----------------------|--------------------------------|----------------------------|-------------|----------------|
| 1             | <b>Miasto Słupsk</b>    | 669    | 0  | 1  | 1   | 5   | 5  | 4  | 0                           | 2   | 3  | 4  | 1  | 32   | 12                      | 97  | 0   | 0                            | 0  | 50  | 55                              | 4                             | 0                                     | 0   | 36  | 7  | 25                   | 14                             | 7                          | 302         |                |
| 2             | <b>Powiat Słupski</b>   | 829    | 2  | 0  | 0   | 5   | 2  | 0  | 1                           | 5   | 3  | 6  | 0  | 31   | 15                      | 137   | 0   | 1                            | 1  | 228   | 26                              | 1                             | 1                                     | 2   | 179   | 2  | 19                   | 11                             | 15                         | 136         |                |
| 3             | <b>Damnica</b>          | 51     | 0  | 0  | 0   | 0   | 0  | 0  | 0                           | 2   | 0  | 2  | 0  | 2  | 0                       | 10  | 0   | 0                            | 0  | 15  | 2                               | 0                             | 0                                     | 0   | 15  | 0  | 0                    | 0                              | 0                          | 3           |                |
| 4             | <b>Dębica Kaszubska</b> | 78     | 0  | 0  | 0   | 0   | 0  | 0  | 0                           | 0   | 1  | 1  | 0  | 1  | 0                       | 12  | 0   | 0                            | 0  | 22  | 1                               | 0                             | 0                                     | 0   | 21  | 1  | 3                    | 3                              | 3                          | 9           |                |
| 5             | <b>Główczyce</b>        | 82     | 0  | 0  | 0   | 0   | 0  | 0  | 1                           | 1   | 0  | 0  | 0  | 6  | 0                       | 11  | 0   | 1                            | 1  | 26  | 0                               | 0                             | 0                                     | 0   | 16  | 0  | 1                    | 1                              | 2                          | 15          |                |
| 6             | <b>Kobylnica</b>        | 99     | 1  | 0  | 0   | 2   | 0  | 0  | 0                           | 0   | 0  | 0  | 0  | 9  | 1                       | 25  | 0   | 0                            | 0  | 22  | 8                               | 0                             | 0                                     | 1   | 18  | 0  | 1                    | 0                              | 1                          | 10          |                |
| 7             | <b>Kępice</b>           | 92     | 0  | 0  | 0   | 0   | 1  | 0  | 0                           | 0   | 0  | 1  | 0  | 3  | 1                       | 10  | 0   | 0                            | 0  | 35  | 0                               | 0                             | 0                                     | 0   | 18  | 1  | 1                    | 0                              | 0                          | 21          |                |
| 8             | <b>Potęgowo</b>         | 57     | 0  | 0  | 0   | 0   | 0  | 0  | 0                           | 0   | 0  | 0  | 0  | 2  | 3                       | 10  | 0   | 0                            | 0  | 19  | 1                               | 0                             | 0                                     | 0   | 11  | 0  | 0                    | 1                              | 4                          | 6           |                |
| 9             | <b>Smóldzino</b>        | 46     | 0  | 0  | 0   | 0   | 0  | 0  | 0                           | 0   | 0  | 0  | 0  | 0  | 0                       | 3   | 0   | 0                            | 0  | 18  | 1                               | 0                             | 0                                     | 0   | 19  | 0  | 0                    | 0                              | 0                          | 5           |                |
| 10            | <b>Słupsk</b>           | 141    | 1  | 0  | 0   | 1   | 1  | 0  | 0                           | 1   | 1  | 0  | 0  | 5  | 7                       | 36  | 0   | 0                            | 0  | 27  | 10                              | 0                             | 0                                     | 0   | 27  | 0  | 1                    | 1                              | 1                          | 21          |                |
| 11            | <b>m. Ustka</b>         | 90     | 0  | 0  | 0   | 2   | 0  | 0  | 0                           | 0   | 1  | 2  | 0  | 2  | 1                       | 4   | 0   | 0                            | 0  | 15  | 1                               | 0                             | 0                                     | 1   | 15  | 0  | 10                   | 5                              | 2                          | 29          |                |
| 11            | <b>Ustka</b>            | 93     | 0  | 0  | 0   | 0   | 0  | 0  | 0                           | 1   | 0  | 0  | 0  | 1  | 2                       | 16  | 0   | 0                            | 0  | 29  | 2                               | 1                             | 1                                     | 0   | 19  | 0  | 2                    | 0                              | 2                          | 17          |                |
| <b>RAZEM:</b> |                         | 1498   | 2  | 1  | 1   | 10  | 7  | 4  | 1                           | 7   | 6  | 10   | 1  | 63   | 27                      | 234   | 0   | 1                            | 1  | 278   | 81                              | 5                             | 1                                     | 2   | 215   | 9  | 44                   | 25                             | 22                         | 438         |                |



### Udział w działaniach ratowniczych jednostek OSP włączonych do KSRG za 2021 rok

| Nazwa jednostki<br>/ wpisać OSP / | Obecność<br>jednostki<br>w KSRG: | Rodzaj prowadzonych działań         |                    |                                     |                    |                                     |                    | Ogółem                              |                    | Udział OSP<br>w zabezpieczeniu<br>operacyjnym obszaru<br>chronionego |
|-----------------------------------|----------------------------------|-------------------------------------|--------------------|-------------------------------------|--------------------|-------------------------------------|--------------------|-------------------------------------|--------------------|--|
|                                   |                                  | Pożary                              |                    | Miejscowe zagrożenia                |                    | Alarmy fałszywe                     |                    | Na terenie<br>własnego<br>działania | Pozostały<br>teren |  |
|                                   |                                  | Na terenie<br>własnego<br>działania | Pozostały<br>teren | Na terenie<br>własnego<br>działania | Pozostały<br>teren | Na terenie<br>własnego<br>działania | Pozostały<br>teren |                                     |                    |  |
| OSP Biesowice                     | TAK                              | 21                                  | 1                  | 30                                  | 3                  | 3                                   | 0                  | 54                                  | 0                  | 0  |
| OSP Damnica                       | TAK                              | 13                                  | 0                  | 47                                  | 3                  | 1                                   | 0                  | 63                                  | 0                  | 3  |
| OSP Sierakowo                     | TAK                              | 21                                  | 0                  | 21                                  | 1                  | 0                                   | 0                  | 43                                  | 0                  | 5  |
| OSP Dębica Kaszubska              | TAK                              | 27                                  | 0                  | 38                                  | 5                  | 1                                   | 0                  | 70                                  | 0                  | 4  |
| OSP Główny                        | TAK                              | 46                                  | 0                  | 80                                  | 6                  | 6                                   | 0                  | 132                                 | 0                  | 0  |
| OSP Smołdzino                     | TAK                              | 16                                  | 0                  | 24                                  | 3                  | 1                                   | 0                  | 43                                  | 0                  | 0  |
| OSP Kępice                        | TAK                              | 32                                  | 1                  | 50                                  | 8                  | 3                                   | 0                  | 90                                  | 0                  | 0  |
| OSP Korzybie                      | TAK                              | 22                                  | 0                  | 17                                  | 1                  | 0                                   | 0                  | 40                                  | 0                  | 1  |
| OSP Motarzyno                     | TAK                              | 18                                  | 0                  | 28                                  | 1                  | 2                                   | 0                  | 47                                  | 0                  | 0  |
| OSP Objazda                       | TAK                              | 13                                  | 0                  | 20                                  | 2                  | 1                                   | 0                  | 35                                  | 0                  | 0  |
| OSP Potęgowo                      | TAK                              | 25                                  | 2                  | 45                                  | 2                  | 4                                   | 0                  | 72                                  | 2                  | 3  |
| OSP Rowy                          | TAK                              | 7                                   | 0                  | 8                                   | 1                  | 2                                   | 0                  | 16                                  | 0                  | 0  |
| OSP Sycewice                      | TAK                              | 5                                   | 0                  | 16                                  | 1                  | 1                                   | 0                  | 22                                  | 0                  | 2  |
| OSP Wrząca                        | TAK                              | 14                                  | 0                  | 16                                  | 1                  | 3                                   | 0                  | 31                                  | 0                  | 2  |
| OSP Zaleskie                      | TAK                              | 9                                   | 0                  | 4                                   | 1                  | 2                                   | 0                  | 14                                  | 0                  | 4  |
| OSP Gardna Wielka                 | TAK                              | 16                                  | 0                  | 24                                  | 0                  | 1                                   | 0                  | 40                                  | 0                  | 0  |
| OSP Kusowo                        | TAK                              | 13                                  | 0                  | 19                                  | 1                  | 0                                   | 0                  | 33                                  | 0                  | 3  |
| OSP Łupawa                        | TAK                              | 16                                  | 0                  | 18                                  | 0                  | 1                                   | 0                  | 34                                  | 0                  | 2  |
| OSP Włynkowo                      | TAK                              | 13                                  | 0                  | 24                                  | 2                  | 3                                   | 0                  | 39                                  | 0                  | 10   |
| <b>Razem</b>                      | <b>19</b>                        | <b>347</b>                          | <b>4</b>           | <b>529</b>                          | <b>42</b>          | <b>32</b>                           | <b>0</b>           | <b>918</b>                          | <b>2</b>           | <b>39</b>  |

### Udział w działaniach ratowniczych jednostek OSP spoza KSRG za 2021 rok

| Nazwa jednostki<br>/ wpisać OSP / | Obecność<br>jednostki<br>w KSRG | Rodzaj prowadzonych działań           |                      |                                       |                      |                                       |                      | Ogółem                                |                      | Liczba<br>dysponowań<br>poza terenem<br>własnego<br>działania <sup>2)</sup> |
|-----------------------------------|---------------------------------|---------------------------------------|----------------------|---------------------------------------|----------------------|---------------------------------------|----------------------|---------------------------------------|----------------------|---|
|                                   |                                 | Pożary                                |                      | Miejscowe zagrożenia                  |                      | Alarmy fałszywe                       |                      | Na terenie<br>własnego<br>działania * | Pozostały<br>teren * |   |
|                                   |                                 | Na terenie<br>własnego<br>działania * | Pozostały<br>teren * | Na terenie<br>własnego<br>działania * | Pozostały<br>teren * | Na terenie<br>własnego<br>działania * | Pozostały<br>teren * |                                       |                      |   |
| OSP Barcino                       | NIE                             | 9                                     | 0                    | 8                                     | 0                    | 1                                     | 0                    | 18                                    | 0                    | 0   |
| OSP Budowo                        | NIE                             | 2                                     | 0                    | 0                                     | 0                    | 0                                     | 0                    | 2                                     | 0                    | 0   |
| OSP Bukówka                       | NIE                             | 2                                     | 0                    | 5                                     | 0                    | 0                                     | 0                    | 7                                     | 0                    | 0   |
| OSP Dargoleza                     | NIE                             | 0                                     | 0                    | 0                                     | 0                    | 0                                     | 0                    | 0                                     | 0                    | 0   |
| OSP Duninowo                      | NIE                             | 0                                     | 14                   | 0                                     | 7                    | 0                                     | 1                    | 0                                     | 22                   | 0   |
| OSP Gałęzinowo                    | NIE                             | 2                                     | 0                    | 0                                     | 0                    | 0                                     | 0                    | 2                                     | 0                    | 0   |
| OSP Gorzyno                       | NIE                             | 0                                     | 0                    | 0                                     | 0                    | 1                                     | 0                    | 1                                     | 0                    | 0   |
| OSP Izbica                        | NIE                             | 0                                     | 0                    | 2                                     | 0                    | 0                                     | 0                    | 2                                     | 0                    | 0   |
| OSP Jezierzycze                   | NIE                             | 2                                     | 0                    | 8                                     | 1                    | 0                                     | 0                    | 10                                    | 1                    | 0   |
| OSP Kruszyna                      | NIE                             | 0                                     | 0                    | 0                                     | 0                    | 0                                     | 0                    | 0                                     | 0                    | 0   |
| OSP Łokciowe                      | NIE                             | 1                                     | 0                    | 0                                     | 0                    | 0                                     | 0                    | 1                                     | 0                    | 0   |
| OSP Lubuń                         | NIE                             | 0                                     | 0                    | 0                                     | 0                    | 0                                     | 0                    | 0                                     | 0                    | 0   |
| OSP Lulemino                      | NIE                             | 1                                     | 0                    | 2                                     | 0                    | 0                                     | 0                    | 3                                     | 0                    | 0   |
| OSP Możdżanowo                    | NIE                             | 0                                     | 6                    | 0                                     | 3                    | 0                                     | 0                    | 0                                     | 9                    | 0   |
| OSP Mzdowo                        | NIE                             | 2                                     | 0                    | 3                                     | 0                    | 0                                     | 0                    | 5                                     | 0                    | 0   |
| OSP Niepogłędzie                  | NIE                             | 0                                     | 0                    | 1                                     | 0                    | 0                                     | 0                    | 1                                     | 0                    | 0   |
| OSP Pęplino                       | NIE                             | 0                                     | 0                    | 0                                     | 0                    | 0                                     | 0                    | 0                                     | 0                    | 0   |
| OSP Pobłocie                      | NIE                             | 7                                     | 0                    | 4                                     | 0                    | 2                                     | 0                    | 13                                    | 0                    | 0   |
| OSP Przytocko                     | NIE                             | 2                                     | 1                    | 1                                     | 0                    | 0                                     | 0                    | 3                                     | 1                    | 0   |
| OSP Starkowo                      | NIE                             | 0                                     | 5                    | 0                                     | 0                    | 0                                     | 0                    | 0                                     | 5                    | 0   |
| OSP Starnice                      | NIE                             | 4                                     | 0                    | 2                                     | 0                    | 0                                     | 0                    | 6                                     | 0                    | 0   |
| OSP Strzelinko                    | NIE                             | 0                                     | 0                    | 1                                     | 0                    | 0                                     | 0                    | 1                                     | 0                    | 0   |
| OSP Strzelino                     | NIE                             | 3                                     | 0                    | 5                                     | 1                    | 1                                     | 0                    | 9                                     | 1                    | 0   |
| OSP Swołowo                       | NIE                             | 0                                     | 0                    | 1                                     | 0                    | 0                                     | 0                    | 1                                     | 0                    | 0   |
| OSP Mielno                        | NIE                             | 1                                     | 0                    | 0                                     | 0                    | 0                                     | 0                    | 1                                     | 0                    | 0   |
| OSP Gogolewo                      | NIE                             | 1                                     | 0                    | 0                                     | 0                    | 0                                     | 0                    | 1                                     | 0                    | 0   |
| OSP Krępa Słupska                 | NIE                             | 2                                     | 0                    | 3                                     | 2                    | 0                                     | 0                    | 5                                     | 2                    | 0   |
| OSP Warcino                       | NIE                             | 0                                     | 0                    | 2                                     | 0                    | 0                                     | 0                    | 2                                     | 0                    | 0   |
| <b>Razem</b>                      | <b>0</b>                        | <b>41</b>                             | <b>26</b>            | <b>48</b>                             | <b>14</b>            | <b>5</b>                              | <b>1</b>             | <b>94</b>                             | <b>41</b>            | <b>0</b>  |

## Osoby poszkodowane w pożarach i miejscowych zagrożeniach

### Osoby poszkodowane podczas zdarzeń w 2021 r.

| LP.           | Podział administracyjny | OGÓŁEM |     | POŻARY     |       |                |       |            |       |              |       | MIEJSCOWE ZAGROŻENIA |       |                |       |            |       |              |       |
|---------------|-------------------------|--------|-----|------------|-------|----------------|-------|------------|-------|--------------|-------|----------------------|-------|----------------|-------|------------|-------|--------------|-------|
|               |                         |        |     | Ratownicy  |       | w tym strażacy |       | inne osoby |       | w tym dzieci |       | Ratownicy            |       | w tym strażacy |       | Inne osoby |       | w tym dzieci |       |
|               |                         |        |     | śmiertelne | ranni | śmiertelne     | ranni | śmiertelne | ranni | śmiertelne   | ranni | śmiertelne           | ranni | śmiertelne     | ranni | śmiertelne | ranni | śmiertelne   | ranni |
| 1             | Miasto Słupsk           | 6      | 104 | 0          | 1     | 0              | 0     | 0          | 6     | 0            | 1     | 0                    | 0     | 0              | 0     | 6          | 97    | 0            | 4     |
| 2             | Powiat Słupski          | 15     | 162 | 0          | 2     | 0              | 0     | 4          | 9     | 0            | 1     | 0                    | 0     | 0              | 0     | 11         | 151   | 1            | 12    |
| 3             | Damnica                 | 1      | 7   | 0          | 0     | 0              | 0     | 0          | 0     | 0            | 0     | 0                    | 0     | 0              | 0     | 1          | 7     | 0            | 0     |
| 4             | Dębica Kaszubska        | 1      | 14  | 0          | 1     | 0              | 0     | 0          | 1     | 0            | 0     | 0                    | 0     | 0              | 0     | 1          | 12    | 0            | 3     |
| 5             | Główczyce               | 1      | 12  | 0          | 0     | 0              | 0     | 0          | 1     | 0            | 0     | 0                    | 0     | 0              | 0     | 1          | 11    | 0            | 0     |
| 6             | Kobylnica               | 0      | 22  | 0          | 0     | 0              | 0     | 0          | 1     | 0            | 0     | 0                    | 0     | 0              | 0     | 0          | 21    | 0            | 1     |
| 7             | Kępice                  | 2      | 12  | 0          | 0     | 0              | 0     | 2          | 1     | 0            | 0     | 0                    | 0     | 0              | 0     | 0          | 11    | 0            | 0     |
| 8             | Potęgowo                | 1      | 13  | 0          | 0     | 0              | 0     | 0          | 0     | 0            | 0     | 0                    | 0     | 0              | 0     | 1          | 13    | 0            | 0     |
| 9             | Smółdzino               | 1      | 5   | 0          | 0     | 0              | 0     | 0          | 0     | 0            | 0     | 0                    | 0     | 0              | 0     | 1          | 5     | 0            | 0     |
| 10            | Słupsk                  | 2      | 41  | 0          | 1     | 0              | 0     | 0          | 4     | 0            | 1     | 0                    | 0     | 0              | 0     | 2          | 36    | 0            | 7     |
| 11            | m. Ustka                | 5      | 18  | 0          | 0     | 0              | 0     | 1          | 1     | 0            | 0     | 0                    | 0     | 0              | 0     | 4          | 17    | 1            | 0     |
| 12            | Ustka                   | 1      | 18  | 0          | 0     | 0              | 0     | 1          | 0     | 0            | 0     | 0                    | 0     | 0              | 0     | 0          | 18    | 0            | 1     |
| <b>RAZEM:</b> |                         | 21     | 266 | 0          | 3     | 0              | 0     | 4          | 15    | 0            | 2     | 0                    | 0     | 0              | 0     | 17         | 248   | 1            | 16    |

### Osoby poszkodowane w porównaniu do roku ubiegłego

| Rodzaj zdarzenia     | Ofiary śmiertelne (inne) |      | Ofiary śmiertelne (dzieci) |      | Ranni inni |      | Ranne dzieci |      |
|----------------------|--------------------------|------|----------------------------|------|------------|------|--------------|------|
|                      | Rok                      |      |                            |      |            |      |              |      |
|                      | 2020                     | 2021 | 2020                       | 2021 | 2020       | 2021 | 2020         | 2021 |
| pożary               | 3                        | 4    | 0                          | 0    | 20         | 15   | 0            | 2    |
| miejscowe zagrożenia | 28                       | 17   | 0                          | 1    | 278        | 248  | 23           | 16   |
| <b>RAZEM:</b>        | 31                       | 21   | 0                          | 1    | 298        | 263  | 23           | 18   |

\* - bez rannych ratowników.

## ZDARZENIA

**15 lipca 2021 r.** o godzinie 17.38 dyżurny stanowiska kierowania Komendanta Miejskiego PSP w Słupsku przyjął zgłoszenie o pożarze budynku magazynowego w miejscowości Lubuczewo. Po przyjechaniu na miejsce okazało się, że pożarem objęty został praktycznie cały budynek. Strażacy ewakuowali dwóch poszkodowanych, w tym jednego z wnętrza obiektu. Na miejscu pracowało 12 zastępów ratowniczo-gaśniczych (PSP, OSP, i WSP). Działania utrudniało duże zadymienie, naruszenie konstrukcji obiektu, a co za tym idzie brak możliwości wprowadzenia ratowników do wnętrza oraz nagromadzenie materiałów palnych, które powodowały zwiększenie mocy pożaru. Jedna ze ścian obiektu groziła zawaleniem na pobliską drogę powiatową Lubuczewo-Rowy. Ruch na jezdni został wstrzymany, a Policja zorganizowała objazdy. Na



miejsce zadysponowano Specjalistyczną Grupę Poszukiwawczo Ratowniczą Gdańsk celem sprawdzenia za pomocą dostępnego sprzętu konstrukcji i elementów obiektu. Działania zakończono po przeszukaniu pogorzeliiska i zabezpieczeniu terenu akcji. Na polecenie inspekcji budowlanej część obiektu została wyburzona. Działania trwały prawie 20 godzin.

**30 lipca 2021 r.** doszło do pożaru ścierniska w rejonie miejscowości Grąbkowo na terenie gminy Potęgowo. Po przyjeździe na miejsce pierwszych 4 zastępów OSP Łupawa i OSP Potęgowo okazało się, że pożar rozprzestrzenił się wskutek silnych porywów wiatru na okoliczne pola uprawne oraz tereny zalesione. Na miejsce



zadysponowano siły i środki z terenu Miasta Słupska, Powiatu Słupskiego oraz Powiatu Lęborskiego. W działaniach brał udział śmigłowiec Lasów Państwowych stacjonujący w Polanowie. W sumie w krytycznym momencie z ogniem walczyło ponad 30 zastępów ratowniczo-gaśniczych (PSP, OSP, WSP), samochody operacyjne oraz dowodzenia i łączności. Na miejscu oprócz grupy operacyjnej komendanta miejskiego

PSP w Słupsku, mł. bryg. Krzysztofa Trockiego pojawiła się także grupa operacyjna z Gdańska z Pomorskim Komendantem Wojewódzkim PSP st. bryg. Piotrem Sochą

na czele. Sytuacja została opanowana w godzinach popołudniowych. Najdłużej trwało dogaszanie ponad 2 hektarowego lasu. Tam częściowo pożar przenosił się z dużą szybkością w koronach drzew. Jednak strażacy z pomocą zrzutów wody ze śmigłowca opanowali sytuację. W sumie spaliło się ponad 50 hektarów zboża na pniu i ścierniska, ponad 2 hektary lasu oraz nadpaleniu uległ jeden z budynków gospodarczych. W zdarzeniu nikt nie ucierpiał. Na tą chwilę nie jest znana przyczyna powstania pożaru.

**18 kwietnia 2021 r.** dyżurny stanowiska kierownika komendanta miejskiego PSP w Słupsku przyjął zgłoszenie o pożarze budynku dawnej noclegowni dla bezdomnych przy ul. Leśnej w Słupsku. Do zdarzenia zadysponowano 11 zastępów PSP, WSP i OSP. Po przyjeździe na miejsce okazało się, że pożar wybuchł w centralnej części budynku, był rozwinięty i rozprzestrzenił się we wszystkich kierunkach. Żywiół swobodnie trawił częściowo drewnianą konstrukcję obiektu. Zagrożone były sąsiednie zabudowania. W zdarzeniu nikt nie ucierpiał.



**6 lutego 2021 r.** po godzinie 15.00 dyspozytor stanowiska kierownika komendanta miejskiego PSP w Słupsku przyjął zgłoszenie o tonącym 26-letnim mężczyźnie w jednym z tzw. stawów klasztornych w rejonie ul. Grunwaldzkiej w Słupsku.



Do zdarzenia natychmiast zadysponowano 7 zastępów PSP. Po dojechaniu na miejsce stwierdzono, że staw jest tylko w części zamrożony. Niestety osoba potrzebująca pomocy znajdowała się już pod powierzchnią wody. Poszukiwania rozpoczęli nurkowie ze Specjalistycznej Grupy Ratownictwa Wodno-Nurkowego „Ustka”. Niestety działania prowadzone w bardzo trudnych

warunkach musiały zostać przerwane ze względu na zapadające ciemności i bardzo niską temperaturę zewnętrzną. 7 lutego 2021 r. wznowiono poszukiwania. Po godzinie 10.00 nurkowie PSP wydobyli ciało mężczyzny na brzeg stawu klasztornego w Słupsku.



**19 marca 2021 r.** doszło do pożaru w jednym z dyskontów spożywczych w Kobylnicy. Po przyjeździe na miejsce zdarzenia okazało się, że pożarem objęty został magazyn i zaplecze gospodarcze sklepu. Wszyscy pracownicy i klienci sklepu ewakuowali się przed przyjazdem pierwszych zastępów ratowniczych. Pożar został szybko opanowany, a następnie zlokalizowany. Strażacy obronili główną halę sprzedaży dyskontu, a tym samym uratowali budynek ograniczając straty do minimum.

**16 października 2021 r.** o godzinie 4.03 dyżurny stanowiska kierowania KM PSP w Słupsku przyjął zgłoszenie o pożarze pustostanu w miejscowości Głobino. Do pożaru zadysponowano 12 zastępów PSP, WSP i OSP. Pożarem objęty był cały obiekt. Nie było osób poszkodowanych. Nie jest znana przyczyna powstania pożaru.



W dniu **21 października 2021** r. miał miejsce wypadek samochodu ciężarowego z naczepą przewożącego drzewo. Podczas zjazdu ze wzniesienia samochód wpadł w poślizg i przewrócił się na bok. Ładunek wysypał się częściowo do rowu.



**27 maja 2021** r. dyżurny stanowiska kierowania komendanta miejskiego PSP w Słupsku przyjął zgłoszenie o wybuchu i pożarze w jednym z domków letniskowych w nadmorskich Rowach. Na miejsce zadysponowano 8 zastępów PSP i OSP. Po przyjeździe okazało się, że pożarem objęte są dwa drewniane domy letniskowe. Zagrożone były sąsiednie budynki i pobliski las. Strażacy w trakcie działań wynieśli z płonących obiektów 4 rozszczelnione wskutek pożaru butle gazowe.



W dniu **12 października 2021** r. miał miejsce pożar w budynku mieszkalnym wielorodzinnym w miejscowości Pustowo, w gminie Kępice, w którym śmierć poniósł 68 letni mężczyzna. Z pożarem walczyło 11 zastępów PSP i OSP z terenu powiatu słupskiego i bytowskiego. Powiatowy inspektor nadzoru budowlanego w powiecie słupskim wyłączył budynek z użytkowania.



**18 lipca 2021** r. dyżurny stanowiska kierowania Komendanta Miejskiego PSP w Słupsku przyjął zgłoszenie o zapaleniu się pola jęczmienia w trackie prowadzonych prac żniwnych w podślupskiej Bukówce.



Po dojechaniu na miejsce zdarzenia okazało się, że pożar trawi dużą część prawie 100 hektarowego pola. Na miejsce zadysponowano kolejne siły i środki w sumie 17 zastępów ratowniczo-gaśniczych (PSP, OSP i WSP) i dwa wozy operacyjne. W działaniach przeszkadzał bardzo silny wiatr powodujący szybkie rozprzestrzenianie się ognia na froncie i skrzydłach pożaru. Zagrożone były zboża na okolicznych polach oraz pobliski las. Dzięki zaangażowaniu dużych sił i środków, a także pomocy dzierżawcy pola, który tworzył pasy zmineralizowanej gleby za pomocą traktora z agregatem do podorywki, pożar udało się szybko zlokalizować. W sumie spłonęło 35 hektarów nieskoszonego jęczmienia i ścierniska.



## WNIOSKI

W 2021 roku najspokojniejszym miesiącem, jeżeli chodzi o działania ratowniczo-gaśnicze był miesiąc luty - 127 wyjazdów do zdarzeń. Najwięcej interwencji odnotowano w miesiącu sierpniu - 291 wyjazdów do zdarzeń.

W 2021 r. liczba alarmów fałszywych wzrosła o 36 % w stosunku do roku 2020. W tej grupie zdarzeń optymizmem napawa spadek alarmów z instalacji przeciwpożarowych, co świadczy o wzroście świadomości właścicieli i użytkowników obiektów podłączonych do monitoringu pożarowego dotyczącej konserwacji prawidłowego użytkowania oraz obsługi urządzeń detekcyjnych i sygnalizacyjnych. Jednak pojawia się coraz więcej alarmów fałszywych tzw. „w dobrej wierze”, podczas których angażowane są siły i środki Jednostek Ochrony Przeciwpożarowej.

W okresie ostatnich lat można zaobserwować wzrost liczby zdarzeń na terenie Powiatu Słupskiego powstałych w wyniku oddziaływań warunków atmosferycznych spowodowanych zmianami klimatycznymi. Niekorzystne zmiany w pogodzie powodują narastanie gwałtownych zjawisk atmosferycznych, a co za tym idzie częstotliwości i wielkości zdarzeń z tym związanych. Ponadto zanotowano znaczną ilość interwencji związanych z działaniami pomocniczymi oraz bezpośrednimi przy zwalczaniu skutków pandemii COVID-19 (dowożenie leków i żywności, akcje informacyjne i prewencyjne, bezpośredni udział w izolowanych zdarzeniach medycznych). Liczba miejscowych zagrożeń w 2021 r. była o 7,5 % niższa w stosunku do roku 2020 (1618 interwencji w 2020 r., 1498 interwencji w 2021 r.). Powyższe wynika ze zmniejszenia liczby wyjazdów dotyczących działań związanych z pandemią COVID – 19 w porównaniu z rokiem 2020.

Dodatkowo na ilość zdarzeń mają wpływ długotrwałe braki opadów deszczu, które w okresie wiosenno-letnim na obszarze Powiatu Słupskiego przyczyniły się do wzrostu liczby zdarzeń pożarowych obszarów leśnych, nieużytków i pól (szczególnie w okresie żniwnym). Za przykład można podać dwa pożary jakie miały miejsce w miejscowości Grąbkowo i Bukówka, gdzie spaliło się w sumie ponad 100 ha ścierniska, zboża „na pniu” oraz lasu.

## **DZIAŁALNOŚĆ KONTROLNO-ROZPOZNAWCZA**

Zasadniczym celem działalności prewencyjnej prowadzonej przez sekcję ds. kontrolno-rozpoznawczych Państwowej Straży Pożarnej jest ograniczenie możliwości powstawania i rozprzestrzeniania się pożarów, minimalizacja zagrożenia dla życia i zdrowia ludzi, strat materialnych, a także rozpoznawanie miejscowych zagrożeń technicznych, chemicznych i ekologicznych. Realizacja powyższego celu polega na kontroli przestrzegania przepisów przeciwpożarowych, monitoringu pożarniczym oraz działalności informacyjnej.

### **Działalność trzyosobowej sekcji ds. kontrolno-rozpoznawczych w 2021 roku skupiona była na:**

1. Czynnościach kontrolno-rozpoznawczych:
  - kontrolach w obiektach użyteczności publicznej i zamieszkania zbiorowego,
  - kontrolach terenów leśnych,
  - prowadzeniu kontroli w zakładach produkcyjno-magazynowych,
  - kontrolach obiektów oddawanych do użytkowania,
  - kontrolach miejsc gromadzenia odpadów, w tym obiektów i terenów przeznaczonych na cele zbierania, magazynowania lub przetwarzania albo wytwarzania odpadów w zakresie dokonanych uzgodnień dokumentacji (operatów przeciwpożarowych),
  - kontrolach obiektów i terenów przeznaczonych na letni wypoczynek dzieci i młodzieży.
2. Opiniowaniu rozwiązań zamiennych wskazanych w ekspertyzach technicznych z zakresu ochrony przeciwpożarowej opracowanych dla obiektów istniejących.
3. Aktualizacji katalogu zagrożeń, oceny zagrożeń, sprawozdawczości statystycznej.
4. Opiniowaniu wniosków w sprawie organizacji imprez masowych.

### **Czynności kontrolno-rozpoznawcze**

W ramach zadań kontrolno-rozpoznawczych w 2021 roku, funkcjonariusze Komendy Miejskiej PSP w Słupsku przeprowadzili łącznie na terenie miasta Słupska i powiatu słupskiego 140 czynności kontrolno-rozpoznawczych, obejmujących w sumie 270 obiektów.

Przeprowadzono głównie kontrole w obiektach użyteczności publicznej, zamieszkania zbiorowego, produkcyjno-magazynowych oraz na terenach leśnych. Do najważniejszych nieprawidłowości należały uchybienia dotyczące stanu dróg ewakuacyjnych, urządzeń przeciwpożarowych oraz zaopatrzenia w wodę do zewnętrznego gaszenia pożarów.

Działania ze względu na występującą sytuację epidemiczną były realizowane z zachowaniem zasad reżimu sanitarnego.

W roku 2021 r. przeprowadzono 62 czynności kontrolno-rozpoznawczych w oddawanych do użytkowania nowych obiektach budowlanych w związku z art. 56 ust. 1 pkt. 4 ustawy z dnia 7 lipca 1994 r. - Prawo budowlane (Dz. U. z 2021 r. poz. 2351). W 33 przypadkach stwierdzono nieprawidłowości w wyniku czego wydane przez Komendanta Miejskiego stanowiska zawierały uwagi, sprzeciwy bądź zastrzeżenia.

Jak co roku ze względu na geograficzną lokalizację stałym działaniom kontrolnym poddawane były obiekty przeznaczone na letni wypoczynek dzieci i młodzieży. W roku ubiegłym w ww. grupie skontrolowano 14 obiektów.

W okresie wiosenno-letnim przeprowadzono 13 kontroli terenów leśnych. Na ich podstawie stan zabezpieczenia i przygotowania do sezonu letniego terenów leśnych podlegających Lasom Państwowym oraz Słowińskiemu Parku Narodowemu określono jako dobry. Kontrolom prowadzonym przy współdziałaniu jednostek ratowniczo-gaśniczych poddano pasy przeciwpożarowe, punkty czerpania wody, stan dojazdów pożarowych, stan wyposażenia baz sprzętu, oznakowanie terenów leśnych w tablice informacyjne i ostrzegawcze. Ponadto dokonano sprawdzenia uzgodnień dokumentacji „Sposoby postępowania na wypadek pożaru lasu” oraz protokołów badań instalacji użytkowych zastosowanych w wybranych obiektach podlegającym Nadleśnictwom oraz SPN.

### Zestawienie porównawcze liczby przeprowadzonych kontroli oraz liczby skontrolowanych obiektów w latach 2019 ÷ 2021

| L.p.         | Rodzaj obiektu                   | Rok             |                                 |                 |                                 |                 |                                 |
|--------------|----------------------------------|-----------------|---------------------------------|-----------------|---------------------------------|-----------------|---------------------------------|
|              |                                  | 2019            |                                 | 2020            |                                 | 2021            |                                 |
|              |                                  | Liczba kontroli | Liczba skontrolowanych obiektów | Liczba kontroli | Liczba skontrolowanych obiektów | Liczba kontroli | Liczba skontrolowanych obiektów |
| 1.           | Obiekty użyteczności publicznej  | 63              | 72                              | 33              | 42                              | 61              | 68                              |
| 2.           | Obiekty zamieszkania zbiorowego  | 48              | 114                             | 33              | 48                              | 26              | 62                              |
| 3.           | Budynki mieszkalne wielorodzinne | 32              | 33                              | 10              | 32                              | 4               | 4                               |
| 4.           | Obiekty produkcyjno-magazynowe   | 55              | 102                             | 49              | 134                             | 32              | 73                              |
| 5.           | Gospodarstwa rolne               | 1               | 1                               | 0               | 0                               | 4               | 4                               |
| 6.           | Lasy                             | 6               | 38                              | 8               | 50                              | 13              | 59                              |
| <b>Razem</b> |                                  | <b>205</b>      | <b>360</b>                      | <b>133</b>      | <b>306</b>                      | <b>140</b>      | <b>270</b>                      |

## LICZBA CZYNNOŚCI KONTROLNO-ROZPOZNAWCZYCH PRZEPROWADZONYCH W POSZCZEGÓLNYCH LATACH

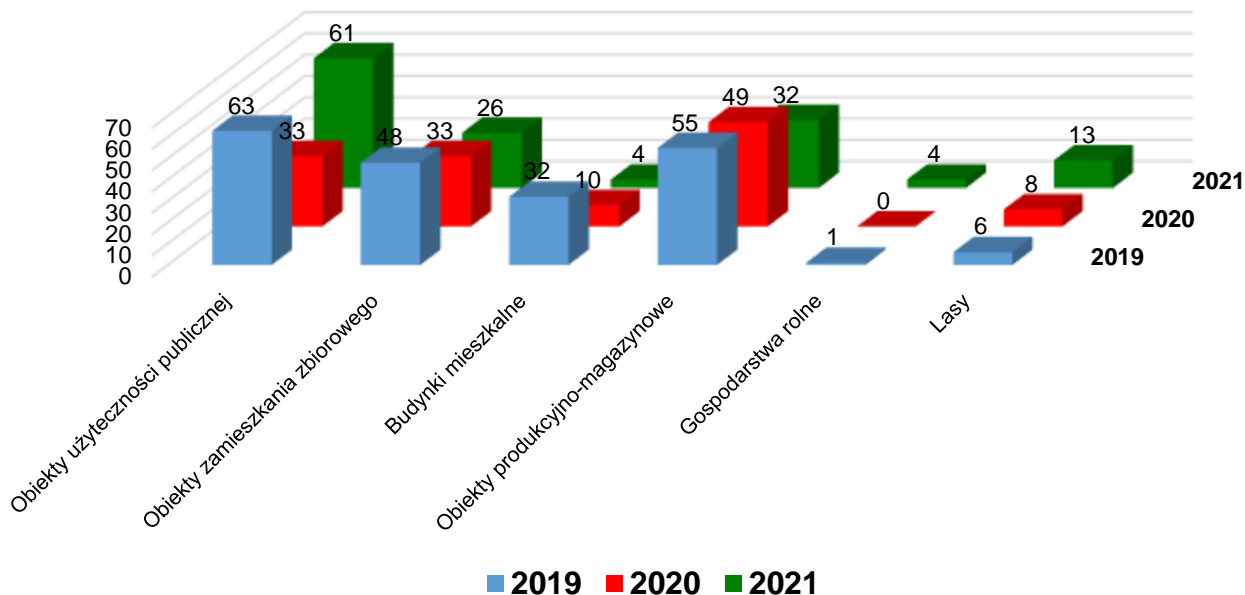

## LICZBA OBIEKTÓW SKONTROLOWANYCH W POSZCZEGÓLNYCH LATACH

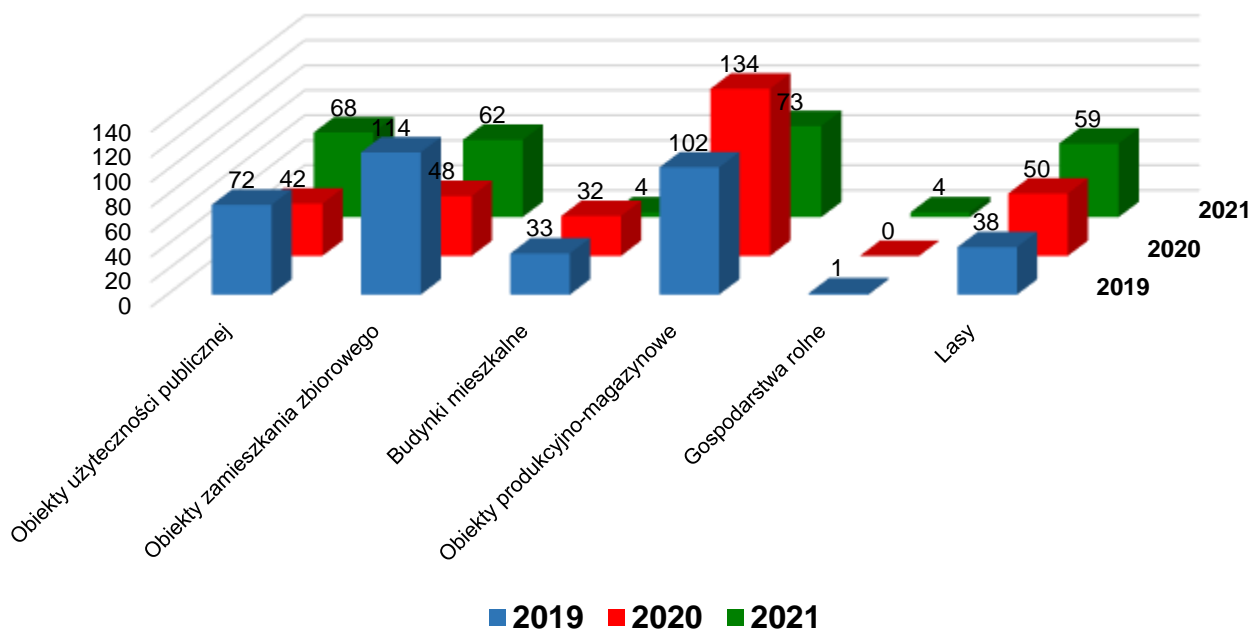

W trakcie prowadzonych działań kontrolno-rozpoznawczych stwierdzono w sumie 118 nieprawidłowości w tym: obiekty użyteczności publicznej – 49, obiekty zamieszkania zbiorowego – 24, budynki mieszkalne – 3, obiekty produkcyjno-magazynowe – 31, gospodarstwa rolne – 9, lasy - 2. Nieprawidłowości w zakresie

ochrony przeciwpożarowej w znacznym stopniu stwarzają potencjalne zagrożenie pożarowe, utrudniają ewakuację oraz działania ratowniczo-gaśnicze i mogą mieć ujemny wpływ na bezpieczeństwo osób przebywających w tych obiektach. W związku z powyższym w ramach postępowania pokontrolnego wydano 8 decyzji administracyjnych nakazujących usunięcie stwierdzone nieprawidłowości w zakresie wymagań ochrony przeciwpożarowej. Dodatkowo wydano 41 opinii pokontrolnych dot. bezpieczeństwa pożarowego obiektów oraz w 1 przypadku po kontroli przekazano informację do PINB w zakresie jego kompetencji. Ponadto w ramach wpływających do tutaj Komendy spraw z zakresu nieprawidłowości w zakresie urządzeń kominowych, grzewczych informowany był właściwy PINB.

## POSTĘPOWANIE POKONTROLNE - ZESTWIENIE ILOŚCIOWO-PROCENTOWE

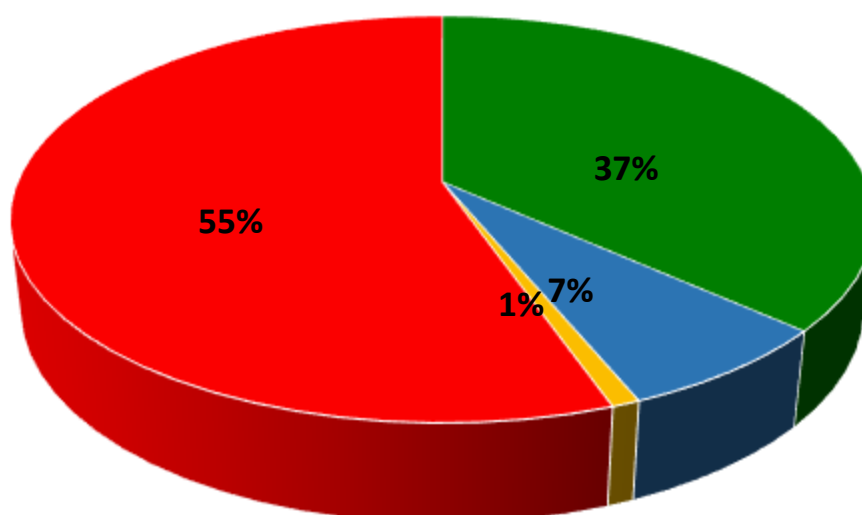

- Wydane opinie -41
- Wydane decyzje - 8
- Wystąpienia do innych organów -1
- Stanowiska odbiorowe - 62

## Szczegółowe zestawienie kontroli za 2021 rok

| L.p.      | Grupa obiektów                            | Liczba kontroli |              |            | Liczba skontrolowanych obiektów |
|-----------|---|-----------------|--------------|------------|---------------------------------|
|           |   | podstawowa      | sprawdzająca | ogółem     |                                 |
| <b>1.</b> | <b>Instytucje użyteczności publicznej</b> | <b>58</b>       | <b>3</b>     | <b>61</b>  | <b>68</b>                       |
|           | Szkoły                                    | 10              | 0            | 10         | 12                              |
|           | Przedszkola                               | 13              | 1            | 14         | 14                              |
|           | Obiekty widowiskowe                       | 1               | 0            | 1          | 1                               |
|           | Obiekty handlowe                          | 6               | 0            | 6          | 6                               |
|           | Lokale gastronomiczne                     | 0               | 0            | 0          | 0                               |
|           | Inne                                      | 28              | 2            | 30         | 35                              |
| <b>2.</b> | <b>Obiekty zamieszkania zbiorowego</b>    | <b>26</b>       | <b>0</b>     | <b>26</b>  | <b>62</b>                       |
|           | Hotele, motele                            | 6               | 0            | 6          | 7                               |
|           | Domy wczasowe, pensjonaty                 | 13              | 0            | 13         | 37                              |
|           | Inne                                      | 7               | 0            | 7          | 18                              |
| <b>3.</b> | <b>Budynki mieszkalne</b>                 | <b>4</b>        | <b>0</b>     | <b>4</b>   | <b>4</b>                        |
| <b>4.</b> | <b>Obiekty produkcyjno-mag.</b>           | <b>32</b>       | <b>0</b>     | <b>32</b>  | <b>73</b>                       |
|           | Stacje i bazy paliw                       | 1               | 0            | 1          | 1                               |
|           | Budynki produkcyjne                       | 16              | 0            | 16         | 35                              |
|           | Magazyny i hurtownie                      | 4               | 0            | 4          | 4                               |
|           | Inne                                      | 3               | 1            | 4          | 4                               |
| <b>5.</b> | <b>Gospodarstwa rolne</b>                 | <b>3</b>        | <b>1</b>     | <b>4</b>   | <b>4</b>                        |
| <b>6.</b> | <b>Lasy</b>                               | <b>13</b>       | <b>0</b>     | <b>13</b>  | <b>59</b>                       |
| <b>7.</b> | <b>Razem</b>                              | <b>136</b>      | <b>4</b>     | <b>140</b> | <b>270</b>                      |

## Monitoring pożarniczy

Bardzo ważnym elementem skutecznej ochrony przeciwpożarowej jest system wczesnego wykrywania pożaru tj. monitoring pożarniczy z jednoczesnym alarmowaniem i powiadamianiem Stanowiska Kierowania Komendanta Miejskiego o zaistniałym pożarze.

W tym zakresie sekcja ds. kontrolno-rozpoznawczych weryfikowała w czasie kontroli wdrożenie w budynkach wymagań organizacyjno – technicznych dotyczących sposobu połączenia urządzeń sygnalizacyjno – alarmowych systemu sygnalizacji pożarowej z obiektem Komendy Miejskiej PSP w Słupsku przy ul. Rynek Rybacki 2. Objęte ww. wymogiem to obiekty, które na podstawie § 28 rozporządzenia Ministra Spraw Wewnętrznych i Administracji z dnia 7 czerwca 2010 r. w sprawie ochrony przeciwpożarowej budynków, innych obiektów budowlanych i terenów (Dz. U. poz. 719 oraz z 2019 r. poz. 67) oraz Postanowienia Komendanta Wojewódzkiego PSP w Gdańsku (w związku z zastosowaniem rozwiązań zamiennych) zobligowane są do stosowania systemu sygnalizacji pożaru.

Powyższe realizowano poprzez prowadzenie czynności kontrolno-rozpoznawczych ze szczególnym uwzględnieniem sprawdzenia działania urządzeń sygnalizacyjno-alarmowych mających za zadanie wykrycie pożaru oraz skuteczności przesyłania sygnałów alarmowych do Stanowiska Kierowania Komendanta Miejskiego PSP w Słupsku.

## **Postępowania w zakresie zbierania i przetwarzania oraz pozwoleń na wytwarzanie odpadów.**

W związku prowadzonymi postępowaniami przez sekcję ds. kontrolno-rozpoznawczych w zakresie gospodarki odpadami Komendant Miejski PSP w Słupsku wydał 21 postanowień dotyczących uzgodnienia warunków ochrony przeciwpożarowej zawartych w operatach przeciwpożarowych. Ponadto wydał 12 postanowień pokontrolnych dla obiektów i terenów przeznaczonych do zbierania i przetwarzania odpadów oraz ich wytwarzania i magazynowania.

## **Aktualizacja katalogu zagrożeń oraz aktualizacja analizy zagrożeń powiatów słupskich**

W miesiącach styczniu i lipcu 2021 r. dokonano aktualizacji Katalogu Zagrożeń dla Miasta Słupska i powiatu słupskiego. Weryfikacji podlegały obiekty posiadające substancje niebezpieczne stwarzające zagrożenie poza terenem swojego działania. Podczas czynności kontrolno-rozpoznawczych zbierano informacje dotyczące występujących zagrożeń na terenie miasta Słupska i powiatu słupskiego. Zaktualizowany Katalog Zagrożeń przekazywano do Pomorskiego Komendanta Wojewódzkiego.

Ponadto w związku z określonymi na rok 2021 celami i kierunkami rozwoju działania PSP i KSRG w miesiącu styczniu 2021 r. dokonano aktualizacji „Analizy Zagrożeń Powiatów Słupskich” zgodnie z § 8 ust. 2 i 3 oraz załącznikiem nr 1 do rozporządzenia Ministra Spraw Wewnętrznych i Administracji z dnia 18 lutego 2011 roku w sprawie szczegółowych zasad organizacji krajowego systemu ratowniczo-gaśniczego (Dz. U. Nr 46, poz. 239). Informację z dokonanej analizy przekazano do Komendy Wojewódzkiej PSP w Gdańsku.

## **Opiniowanie wniosków w sprawie organizacji imprez masowych**

W 2021 r. na podstawie złożonej przez organizatorów dokumentacji zaopiniowano 7 wniosków o imprezy masowe. W związku z obowiązującym w Polsce stanem epidemii, ze względu na występujące zagrożenie związane z wirusem SARS-CoV-2, organizacja imprez masowych była ograniczona.

## **Działalność organizacyjno-informacyjna**

W związku z prowadzeniem działań przyczyniających się do poprawy świadomości społecznej w zakresie zagrożeń pożarowych w 2021 r. sekcja ds. kontrolno-rozpoznawczych realizowała następujące zadania:

- Podczas prowadzenia czynności kontrolno-rozpoznawczych w miejscowościach nadmorskich uświadamiano Zarządców obiektów o zagrożeniach występujących

podczas wypoczynku dzieci i młodzieży W sumie przeprowadzono 14 takich kontroli;

- W ramach letniego wypoczynku dzieci i młodzieży na terenach leśnych powiatu słupskiego zorganizowano dwa obozy harcerskie. W celu zapewnienia bezpieczeństwa w czasie ich trwania przeprowadzono w każdym z nich wizje lokalne połączone z weryfikacją prawidłowego wdrożenia przez organizatorów „Wytocznych w zakresie ochrony przeciwpożarowej dla harcerskich obozów pod namiotami” oraz przeprowadzono pogadanki z zakresu bezpieczeństwa.



## **Współpraca pionu kontrolno-rozpoznawczego z wydziałem operacyjnym oraz jednostkami ratowniczo-gaśniczymi**

W ramach organizowania współpracy pionu kontrolno-rozpoznawczego z pionem operacyjnym w 2021 roku zrealizowano poprzez:

1. Przekazywanie przez służbę kontrolno-rozpoznawczą w formie bieżącej wymiany informacji do Wydziału Operacyjno-Szkoleniowego następującej dokumentacji:
  - opinii dotyczących organizowanych imprez masowych,
  - wyciągów z instrukcji bezpieczeństwa pożarowego obiektów zobligowanych do zapewnienia monitoringu pożarowego,
  - katalogu zagrożeń,
  - analizy zagrożeń.
2. Współpraca z JRG podczas odbiorów i kontroli obiektów w zakresie sprawdzenia zaopatrzenia w wodę do zewnętrznego gaszenia pożaru oraz dróg pożarowych.



3. Przekazywanie do gestorów sieci wodociągowych informacji o braku sprawności technicznej hydrantów zewnętrznych stwierdzonych podczas czynności kontrolno-rozpoznawczych lub działań ratowniczych.

## **WNIOSKI**

Ze względu na znaczący obszar działania podlegający KM PSP w Słupsku (miasto Słupsk – ponad 90 tys. mieszkańców, powiat słupski – ponad 90 tys. mieszkańców) trzyosobowa Sekcja ds. Kontrolno-Rozpoznawczych realizuje roczny plan kontroli KM PSP w Słupsku oraz prowadzi głównie kontrole bieżące, wynikające ze składanych wniosków do tut. organu w sprawie opiniowania obiektów w zakresie ochrony przeciwpożarowej. Powyższe odnosi się zarówno do obiektów istniejących (opinie, postanowienia, zaświadczenia) jak i obiektów nowowytbudowanych lub zmieniających sposób użytkowania (stanowiska w sprawie uzyskania pozwolenia na użytkowanie). Dodatkowe kontrole prowadzone na bieżąco wynikają z działań interwencyjnych w związku z wystąpieniem istotnych nowych okoliczności w zakresie stanu bezpieczeństwa pożarowego na terenie działania KM PSP w Słupsku. Należy podkreślić, że na terenie powiatów słupskich stale wzrasta świadomość inwestorów, zarządców w zakresie zagrożeń pożarowych. Realizowane czynności kontrolno-rozpoznawcze wskazują, że stan bezpieczeństwa pożarowego w obiektach w zakresie technicznym i organizacyjnym stale podnosi się. Powyższe powoduje zwiększenie bezpieczeństwa mieszkańców oraz osób, które przyjeżdżają na teren powiatów słupskich w celach wypoczynkowych.

## BAZA SPRZĘTOWA I LOKALOWA

### Stan wyposażenia w pojazdy jednostek PSP

| Lp | Typ pojazdu                       | Nr rejestr. | Rok produkcji | Jednostka użytkująca pojazd | Okres eksploatacji wg norm | Okres eksploatacji w jednostkach | Uwagi      |
|----|-----------------------------------|-------------|---------------|-----------------------------|----------------------------|----------------------------------|------------|
| 1  | 2                                 | 3           | 4             | 5                           | 6                          |                                  | 8          |
| 1  | Toyota Corolla                    | GS 85445    | 2016          | KM PSP Słupsk               | 10                         | 5                                | SLOp       |
| 2  | Skoda Yeti                        | GS 51695    | 2009          |                             | 10                         | 12                               | SLOp       |
| 3  | Toyota RAV4                       | Gs9998E     | 2021          |                             | 10                         | -                                | SLOp       |
| 4  | Toyota Corolla                    | GS 45154    | 2008          |                             | 12                         | 13                               | SLKw       |
| 5  | Mercedes Sprinter                 | GS69498     | 2011          |                             | 12                         | 10                               | SLBus      |
| 6  | Quad Access                       | GD157U      | 2017          |                             | 10                         | 4                                | Quad       |
| 7  | Isuzu D-Max                       | GS8217C     | 2019          |                             | 10                         | 2                                | SLRr       |
| 8  | Przyczepka do przewozu quada      | GD935EX     | 2018          |                             | 15                         | 3                                |            |
| 9  | Isuzu D-Max                       | GS82898     | 2015          | JRG Nr 1 Słupsk             | 10                         | 6                                | SLRr       |
| 10 | Ford Ranger                       | GD112KF     | 2015          |                             | 12                         | 6                                | SLRwys     |
| 11 | Iveco                             | GS 38998    | 2007          |                             | 20                         | 14                               | SCD-37     |
| 12 | Man TGM 15.290                    | GS 1669C    | 2018          |                             | 8                          | 3                                | GBA 3/16/4 |
| 13 | Scania P370                       | GD 998RM    | 2018          |                             | 15                         | 3                                | SRt        |
| 14 | Renault M 220                     | GS 20850    | 2004          |                             | 8                          | 17                               | GBA2/30    |
| 15 | Przyczepa eko.                    | GS 0472A    | 2001          |                             | 15                         | 20                               |            |
| 16 | Przyczepa medyczna                | GD8361X     | 2016          |                             | 15                         | 5                                |            |
| 17 | Przyczepa z łodzią aluminiową     | GS4167A     | 2016          | 15                          | 5                          |                                  |            |
| 18 | Toyota Hilux                      | GS 37624    | 2007          | JRG Nr 2 Słupsk             | 10                         | 14                               | SLRr       |
| 19 | Fiat Ducato                       | GS0112F     | 2021          |                             | 12                         | -                                | SLKw       |
| 20 | Man TGS 26.440                    | GS51998     | 2009          |                             | 10                         | 12                               | GCBA9/6,5  |
| 21 | Man TGL15.290                     | GD485ST     | 2018          |                             | 20                         | 3                                | SHD23      |
| 22 | MAN TGM13.290                     | GD112UM     | 2019          |                             | 8                          | 2                                | GBA 3/16   |
| 23 | Przyczepa wężowa                  | S2675A      | 2010          |                             | 15                         | 11                               |            |
| 24 | Przyczepa do przewozu skokochronu | GS2698A     | 2009          |                             | 15                         | 12                               |            |
| 25 | Przyczepa z motopompami           | GS4424A     | 2017          |                             | 15                         | 4                                |            |
| 26 | Przyczepa z motopompą             | GS3057A     | 2012          |                             | 15                         | 9                                |            |
| 27 | Przyczepa z agregatem prądowtorem | GS4432A     | 2014          |                             | 15                         | 7                                |            |
| 28 | Przyczepa towarowa                | GS1510A     | 2006          |                             | 15                         | 15                               |            |
| 29 | Przyczepka pod łódź               | SLA 293U    | 2010          | 15                          | 11                         |                                  |            |
| 30 | Toyota Hilux                      | GS 37623    | 2007          | JRG Nr 3 Ustka              | 10                         | 14                               | SLRr       |
| 31 | Man TGM 18.340                    | GD986CP     | 2011          |                             | 10                         | 10                               | GCBA 5/32  |
| 32 | Iveco                             | GD112KE     | 2015          |                             | 15                         | 6                                | SRw        |
| 33 | Renault 44B                       | GS71733     | 2013          |                             | 8                          | 8                                | GBA 2,5/25 |

| Lp | Typ pojazdu                          | Nr rejestr. | Rok produkcji | Jednostka użytkująca pojazd | Okres eksploatacji wg norm | Okres eksploatacji w jednostkach | Uwagi |
|----|--------------------------------------|-------------|---------------|-----------------------------|----------------------------|----------------------------------|-------|
| 34 | Man 12.250                           | GD 999JE    | 2014          |                             | 20                         | 7                                | SHD23 |
| 35 | Przyczepka GPL                       | GKB 630Z    | 2000          |                             | 15                         | 21                               |       |
| 36 | Przyczepka pod ponton                | GS 0475A    | 2001          |                             | 15                         | 20                               |       |
| 37 | Przyczepka łódź hybrydowa            | GS 2620A    | 2010          |                             | 15                         | 11                               |       |
| 38 | Przyczepka łódź aluminiowa           | GS 2252A    | 2008          |                             | 15                         | 13                               |       |
| 39 | Przyczepa do ochrony linii brzegowej | GD072RX     | 2018          |                             | 15                         | 3                                |       |

## Poprawa stanu wyposażenia jednostek Państwowej Straży Pożarnej poprzez zakupy pojazdów pożarniczych, wyposażenia i sprzętu, w tym grup specjalistycznych:

### Lekki samochód kwatermistrzowski Fiat Ducato

Zakupiony w ramach Funduszu Przeciwdziałania COVID-19 lekki samochód kwatermistrzowski marki Fiat Ducato napędzany jest silnikiem wysokoprężnym o pojemności 2.184 cm<sup>3</sup> generującym moc 120 KM. Silnik współpracuje z sześciobiegową, ręczną skrzynią biegów przekazującą napęd na przednie koła (układ napędowy 4x2). Lekki samochód kwatermistrzowski jest pojazdem typu furgon przystosowanym do przewozu trzech osób. Część transportowa trwale oddzielona od części osobowej posiada ładowność 1 tony i zdolność przewożenia materiałów od długości do 3 m. Wysokość przestrzeni ładunkowej to 1,9 metra. Pojazd wyposażony jest w hak transportowy i możliwość holowania przyczepy o masie całkowitej do 1,27 t. Pojazd wyposażony jest dodatkowo w systemy bezpieczeństwa jak ABS, poduszka powietrzna, system start-stop, klimatyzację manualną, wielofunkcyjną kierownicę, system multimedialny z bluetooth, kamerę cofania, wideorejestrator, dodatkowy komplet kół z oponami zimowymi. Dodatkowo w pojeździe zamontowano urządzenie prostownicze, które poprzez wyprowadzone gniazdo zewnętrzne i przewód elektryczny umożliwia ładowanie akumulatora pojazdu. Przestrzeń transportowa zabezpieczona została przed uszkodzeniami mechanicznymi poprzez zamontowanie płyt wodoodpornych oraz aluminiowych osłon nadkoli wewnętrznych.



## Lekki samochód operacyjny Toyota RAV4

Lekki samochód operacyjny zakupiony został w ramach Funduszu Wsparcia PSP województwa pomorskiego. Lekki samochód operacyjny marki Toyota RAV4 wyprodukowany został w 2021 roku. Pojazd napędzany jest silnikiem o zapłonie iskrowym i pojemności 1987 cm<sup>3</sup>. Generujący 173 KM silnik przekazuje moc na bezstopniową automatyczną skrzynię biegów. Napęd przekazywany jest w układzie 4x4. Lekki samochód operacyjny przystosowany jest do przewożenia pięciu osób. Pojazd wyposażony jest w szereg systemów bezpieczeństwa jak systemy wspomagania działanie układu kierowniczego (ABS, EBD, BA, VSC, TRC, EPS), poduszki powietrzne przednie i boczne (w tym kolanowa poduszka kierowcy), stabilizacji toru jazdy, asystent utrzymywania pasa ruchu, system wykrywania zmęczenia kierowcy. Pojazd wyposażony jest oświetlenie alarmowe w postaci niskoprofilowej belki dachowej oraz dwóch pojedynczych sześćoledowych lamp zamontowanych w zderzaku przednim. Dodatkowym wyposażeniem pojazdu jest dodatkowy komplet kół z oponami zimowymi.



### **Namiot pneumatyczny NPS37**

Namioty pneumatyczne NPS 14,27,37 mogą być wykorzystywane jako namioty ratownicze na miejscu działań do prowadzenia czynności ratowniczych, jako namioty medyczne, namioty kwatermistrzowskie, dowódczo-sztabowe. Mogą one stanowić część składową mobilnych systemów dekontaminacyjnych. Namioty NPS mogą również stanowić moduł w budowie szpitali polowych, miejsc kwarantanny, itp. Przeznaczone są do wykorzystywania przez siły zbrojne, straż pożarną, obronę cywilną i inne podmioty ratownicze.



### **Dostawa 115 kompletnych masek ochronnych gazoszczelnych MSA typ G1**

Maska MSA G1 z siatką aramidową przeznaczona dla strażaków pracujących w ciężkich warunkach, zapewnia pełne bezpieczeństwo i ochronę dróg oddechowych. Nowa konstrukcja maski do ochrony układu oddechowego umożliwia najwyższy w tej klasie produktów, poziom komfortu przy oddychaniu. Produkt posiada mały opór oddechowy w trybie gotowości. Uszczelnienie twarzy zapewnia najwyższy komfort i lepsze dopasowanie. Podczas użytkowania maska zapewnia ponad 90 % niezakłóconego pola widzenia. Dzięki zastosowaniu niskiego profilu maska zapewnia mniejsze ryzyko zahaczenia i lepsze rozłożenie ciężaru oraz łatwiejsze czyszczenie i konserwację.



## Motopompa pływająca Niagara 2

Motopompa pływająca Niagara 2 wyposażona jest w silnik napędowy marki Honda GXV 160 K 1A/N 15 o mocy 3,2 kW. Maksymalna wydajność motopompy to 1200 dm<sup>3</sup>/min., wydajność nominalna (przy 2 barach) - 454 dm<sup>3</sup>/min. Czas pracy motopompy przy pełnym zbiorniku paliwa to około 1,4 h. Motopompa wraz z silnikiem napędowym osadzona jest na niezatapialnym pływaku wykonanym z polietylenu dużej gęstości (HDPE). Urządzenie wyposażone jest w nasadę tłoczną 75.



### **Agregat prądotwórczy Honda model EU22i**

Agregat prądotwórczy jednofazowy Honda model EU22i Napędzany jest silnikiem spalinowym o mocy 2,8 KM który a maksymalna moc generowanego prądu to 2,2kW. Agregat wyposażony jest w dwa gniazda 230V (16A). Zbiornik o pojemności 3,6 litrów pozwala na ciągła pracę urządzenia przez około 4 godzin. Dodatkowymi cechami agregatu są cicha praca, mała waga w stosunku do generowanej mocy maksymalnej, wysoka jakość prądu wyjściowego (inwerterowa stabilizacja napięcia), możliwość równoległego połączenia dwóch generatorów EU22i w celu podwojenia mocy wyjściowej (autosynchronizacja) oraz tryb pracy ekonomicznej (ECO) inteligentnie zmniejszający zużycie paliwa, w zależności od wielkości obciążenia.



### **Sprzęt ratownictwa wysokościowego**



Sprzęt ratownictwa wysokościowego został zakupiony w celu doposażenia Jednostek Ratowniczo-Gaśniczych w zakres podstawowy, oraz w celu doposażenia grupy ratownictwa wysokościowego Komendy Miejskiej PSP w Słupsku. Kask Petzl Vertex Vent czerwony 4 szt., Latarka Petzl Tactikka Core 450lm 1 szt., Karabinek Petzl Oxan steel zakrecany 5 szt., Uprząż Singing Rock expert 3D speed czarna M/L 1 szt.,

Absorber Asap Axess Petzl 3 szt., Petzl RIG 1 szt., Petzl RIG czarny 2 szt., Petzl Asap Lock 6 szt., Karabinek Singing Rock Oval stalowy, zakręcany STEEL 48 szt., Nóż Petzl Spatha 1 szt., Worek Protekt 36L 3 szt., Przyrząd Petzl Croll S 1 szt., Przyrząd Petzl Ascension 7 szt., Bloczek Petzl Fixe P05W 3 szt., Bloczek ratowniczy Rescue czarny Petzl 4 szt., Uprząż Expert 3D Speed M/L Singing Rock 3 szt., Absorber energii Asap'sorber Axess 3 Petzl 2 szt., Worek Transport 45L 1 szt. , Nóż wielofunkcyjny Spatha Petzl Czarny 5 szt., Karabinek William Screw Lock Petzl 33 szt., Kask VERTEX czerwony Petzl Czerwony 6 szt., Rękawice Cordex czarne L Petzl 6 szt., Kask VERTEX VENT czerwony 2019Petzl4 szt., Guma do Big Shot uniwersalny1 szt., Karabinek stalowy Oxan Screw-Lock Petzl 12 szt., Uprząż Expert 3D Speed M/L



Singing Rock 2 szt., Absorber energii Asap'sorber Axess Petzl 2 szt., Trójkąt ewakuacyjny DX 302 DX 4 szt., Lonża Regulowana Grillon 5m 1 szt., Pętla/Taśma Open Sling 150 4 szt., Lina statyczna Contra 10,5mm 50 mb., Przyrząd zjazdowy Rig złoty 2019 1 szt., Przesuwany przyrząd autoasekuracyjny z funkcją blokady Asap Lock Petzl 1 szt., Worek Transport 45L 1 szt., Nóż wielofunkcyjny Spatha 1 szt., Rękawiczki Cordex MT Petzl 1 szt., Karabinek William Screw Lock Petzl 5 szt., Lina dynamiczna Virus 10mm Green VIRGREEN 50 mb., Latarka czołowa Actik czarna Petzl Czarny 1 szt.

### Umundurowanie i odzież ochronna



Umundurowanie i odzież ochronna zostały zakupione dla funkcjonariuszy Komendy Miejskiej PSP w Słupsku w związku ze złożonymi raportami o wymiany starego uszkodzonego umundurowania, jak również dla nowo zatrudnionych funkcjonariuszy.

Ubranie specjalne 20 kpl., Ubranie koszarowe 28 kpl., Buty specjalne skórzane-(dow. sztab.) 35 par, Buty specjalne gumowe 23 pary, Rękawice specjalne 130 par, Koszulka letnia

PSP 6 szt., Koszulka zimowa PSP 6 szt., Obuwie koszarowe 7 par, Sztormiak 4 szt., Pas główny – oficerski 32 szt., Ubranie dowódczo – sztabowe 11 kpl., Rękawice rat. Techn. HOLIK 39 par, buty PRABOS 8 par, Kamizelka KDR, 1 szt., dystynkcje na rzep 70 szt., imiennik 6 szt., identyfikator miejscowości 12 szt., JRG 8 szt., Kamizelka 3 szt., Beret PSP 6 szt., Botki ocieplane 8 par, Czapka służbowa zimowa 9 szt., Czapka wyjściowa 6 szt., Koszula sł. z dł rękawem 18 szt., Koszula sł. z kr. rękawem 18 szt., Koszula wyjść. z dł rękawem 46 szt., Koszula wyjść. z kr. rękawem 14 szt., Krawat 3 szt., Kurtka ¾ 5szt., Mundur wyjściowy 5 kpl., Pasek do spodni 10 szt., Pokrowiec na mundur 2 szt., Półbuty służbowe 6 par, Półbuty wyjściowe 2 pary, Rękawiczki letnie 1 para, Rękawiczki zimowe 14 par, Sweter służbowy 6 szt., Szalik zimowy 9 szt., Sznur galowy 32 szt., Teczka służbowa 2 szt., Waliza służbowa(torba) 30 szt., Skarpety zimowe 9 par, Skarpety letnie 9 par, Koszulka gimnastyczna 11 szt., Spodenki gimnastyczne 11 szt., Obuwie sportowe 9 par, Ubranie treningowe 11 kpl., Pochewki 30 kpl.

## Ubrania specjalne



Zakup 20 kpl ubrań specjalnych wartość zadania 93 750 zł. Najnowsze ubranie specjalne renomowanej firmy P.P.H.U. SUBOR, zgodne z zarządzeniem nr 9 KG. Skonstruowane z wysokiej jakości materiałów: warstwa wierzchnia oryginalny Nomex i Kevlar, membrana ePTFE Tencate lub Proline 3D, podszewka Isomex (Kermel 50%/ Viskoza 50%). Krój ubrania oparty o ubranie Xenon Pro, zgodny z wytycznymi Komendy Głównej.

## Sprzęt i artykuły medyczne



Sprzęt i artykuły medyczne zostały zakupione w celu doposażenia Jednostek Ratowniczo Gaśniczych w niezbędne artykułów umożliwiających ratownikowi udzielania pierwszej pomocy medycznej poszkodowanym na miejscu zdarzenia, zgodnie z obowiązującymi procedurami. Plecak medyczny 4 kpl. Pulsoksymetr 7 szt. Stabilizator głowy oraz pasy transportowe do deski ortopedycznej 6 kpl., Zestaw 8 rurek ustno gardłowych

Guedela - 6 szt., Maski krtoniowe w różnych rozmiarach 3,4,5 - 3 szt., Jednorazowy wskaźnik dwutlenku węgla w powietrzu wydychanym- 10 szt., Filtr bakteryjny dla dorosłych dla HIV, hepatitis C, TBC- 30 szt., Przewód tlenowy o długości 10 m- 5 szt., kołnierz szyjny dla dorosłych jednoczęściowy, regulowany - 10 szt., kołnierz szyjny dziecięcy regulowany- 5 szt., osobisty „W”- 10 szt., kompresy gazowe jałowe 9 cm x 9 cm- 50 szt., gaza opatrunkowa jałowa 1 m<sup>2</sup>- 10 szt., gaza opatrunkowa jałowa 0,5 m<sup>2</sup>- 10 szt., gaza opatrunkowa jałowa 0,25 m<sup>2</sup>- 10 szt., opaska opatrunkowa dziana

o szerokości 5cm- 5 szt., opaska opatrunkowa dziana o szerokości 10cm- 30 szt., chusta trójkątna- 20 szt., bandaż elastyczny o szerokości 10 cm- 15 szt., bandaż elastyczny o szerokości 12 cm- 15 szt., elastyczna siatka opatrunkowa nr 2- 10 szt., elastyczna siatka opatrunkowa nr 3- 10 szt., elastyczna siatka opatrunkowa nr 6- 10 szt., przyłepiec z opatrunkiem 6 cm x 1 m- 10 szt., przyłepiec bez opatrunku 5 cm x 5 m- 10 szt., żel schładzający w opakowaniu min. 120 ml- 6 szt., opatrunek hydrożelowy schładzający ratunkowy na twarz 25x25- 5 szt., opatrunek hydrożelowy schładzający ratunkowy 45 cm x 20 cm- 10 szt., opatrunek hydrożelowy schładzający ratunkowy 10 cm x 40 cm- 10 szt., opatrunek hydrożelowy schładzający ratunkowy 10 cm x 10 cm- 10 szt., Opatrunek wentylowy (zastawkowy) na ranę klatki piersiowej Asherman- 6 szt., staza automatyczna elastyczna- 6 szt., Aspirator jadu- 3 szt., 0,9% NaCl w pojemniku plastikowym 10 ml - 30 szt., 0,9%NaCl w pojemniku plastikowym 250 ml-5 szt., Folia izotermiczna- 30 szt., Folia do przykrywania zwłok- 5 szt., Worek plastikowy z zamknięciem na amputowane części ciała-5 szt., Worek plastikowy z zamknięciem na odpady medyczne koloru czerwonego- 10 szt., Maski tlenowa dla dzieci z rezerwuarem tlenu i drenem 2,1m- 20 szt., Maski tlenowa dla dorosłego z rezerwuarem tlenu i drenem 2,1m - 20 szt.

### Zestaw detergentów i płynów do pralnic



Zakup detergentów i płynów do prania i impregnacji odzieży strażackiej został zakupiony w związku z panującą pandemią COVI-19 w celu zapewnienia odpowiedniego poziomu dezynfekcji umundurowania po działaniach izolowanych.

## Obuwie strażackie



Obuwie strażackie gumowe i skórzane zostały zakupione dla funkcjonariuszy Komendy Miejskiej PSP w Słupsku w związku ze złożonymi raportami o wymiany starego uszkodzonego.

Obuwie strażackie gumowe 10 par  
Obuwie strażackie skórzane 35 par.

## Remont Bazy Szkoleniowej w Rowach

Remont Bazy Szkoleniowej w Rowach został wykonany w związku ze złym stanem technicznym obiektu. W ramach inwestycji wykonano:

- demontaż starej elewacji i wykonanie 40 m<sup>2</sup> nowej elewacji wraz z nałożeniem tynku elewacyjnego tynkiem elewacyjnym,
- rozebranie starych tarasów, wykonanie nowej konstrukcji tarasów z odeskowaniem i balustradami, zaimpregnowanie/ zabezpieczenie przed czynnikami atmosferycznymi, wykonanie dwóch kompletów schodów na tarasy,
- wykonanie podłogi z płyty OSB, wykończenie panelami podłogowymi na podkładzie o grubości 3mm, wraz z montażem listew przyściennych,
- demontaż starego poszycia dachu, wykonanie prac konserwacyjnych konstrukcji drewnianych, montaż nowej blach trapezowej wraz z obróbką blacharską,
- wykonanie ocieplenia ścian wewnętrznych i sufitów i podłogi,
- montaż boazerii na ścianach oraz stropach budynku 160m<sup>2</sup> wraz z impregnacją oraz montażem listew wykończeniowych,
- rozbiórka starej łazienki, wzmocnienie nowych ścian, położenie nowych płytek, montaż kabiny prysznicowej, kompaktu WC, umywalki wraz z armaturą, dostosowanie instalacji elektrycznej oraz hydraulicznej,
- wykonanie oraz montaż nowych schodów,
- montaż mikro instalacji fotowoltaicznej jednofazowej o mocy 3,6 kWp.



## Sprzęt informatyki i łączności zakupiony w 2021 r.



### Urządzenie wielofunkcyjne laserowe

Urządzenie wielofunkcyjne laserowe sieciowe zakupiono w miejsce wyeksploatowanego. Usprawniło to pracę Stanowiska Kierownia Komendanta Miejskiego PSP w Słupsku przyspieszając pracę oraz zmniejszając koszty wydruków przy jednoczesnym zwiększeniu nadzoru nad ilością tworzonych dokumentów.



### Sprzęt komputerowy.

W celu poprawienia, ujednoczenia standardów pracy oraz włączenia do ogólnopolskiej domeny komputerów funkcjonariuszy i pracowników cywilnych zakupiono dwa komputery stacjonarne wraz z systemem operacyjnym, monitorem oraz pakietem biurowym.



### System Finansowo – Kadrowo – Płacowy.

Wdrożono system integrujący kompletną obsługę finansowo – kadrowo – płacową firmy Fortech w Komendzie Miejskiej PSP w Słupsku. System usprawni przepływ dokumentów oraz wprowadzi większą kontrolę nad realizacją zleczanych zadań.



### **Monitoring wizyjny w Jednostce Ratowniczo – Gaśniczej nr 2 w Słupsku.**

Rozbudowano monitoring wizyjny w Jednostce Ratowniczo-Gaśniczej nr 2 w Słupsku o dodatkową kamerę. Sprzęt ten umożliwi nadzór nad bezpieczeństwem obiektu.



### **Radiotelefon samochodowy do nowego pojazdu operacyjnego.**

Zakupiono nowoczesny radiotelefon analogowo – cyfrowy do nowo zakupionego pojazdu operacyjnego w Komendzie Miejskiej PSP w Słupsku. Umożliwi to komunikację podczas działań ze Stanowiskiem Kierowania Komendanta Miejskiego PSP w Słupsku.

## Ochotnicze Straże Pożarne

### Stan wyposażenia w pojazdy jednostek OSP w KSRG

| Gmina        | OSP miejscowość  | Marka/Typ podwozia | Typ pojazdu      | Rok produkcji |
|--------------|------------------|--------------------|------------------|---------------|
| Damnica      | Damnica          | VOLVO/FL615        | GBA 2,3/30/7     | 2001          |
|              |                  | LUBLIN III         | SLRt             | 1999          |
| Dębica Kasz. | Dębica Kaszubska | Mercedes Atego     | GBA-Rt 2,5/24    | 2013          |
|              |                  | JELCZ 004          | GCBA 6/32        | 1992          |
|              |                  | SsangYong Musso    | SLRR             | 2006          |
|              | Motarzyno        | STAR 266           | GCBM 5/20        | 1983          |
|              |                  | VW Transporter     | GLM 16/8         | 1993          |
|              |                  | MAGIRUS            | GBA 2/16         | 1980          |
| Główczyce    | Główczyce        | Mercedes Atego     | GBA 2,5/24/6     | 2012          |
|              |                  | JELCZ 420          | GCBAM 10/32/8    | 1987          |
|              |                  | Renault Master     | SLRt             | 2018          |
|              |                  | STAR 244           | GBA 2,5/16       | 1988          |
|              |                  | KIA Sorento        | SLOp             | 2003          |
| Kępice       | Kępice           | Mercedes Atego     | GBA3/30/2        | 2016          |
|              |                  | VW Crafter 50      | GLBA 1/16        | 2019          |
|              |                  | Skoda Superb       | SLOp             | 2005          |
|              | Korzybie         | JELCZ 010          | GCBA 5/24/4      | 1994          |
|              |                  | Mercedes Atego     | GBA 3/30         | 2014          |
|              |                  | NISSAN Terrano II  | SLOp             | 2002          |
|              | Biesowice        | FORD               | SLRt             | 2003          |
|              |                  | MAN                | GBA 3/30         | 2017          |
|              |                  | VW Passat B5       | SLOp             | 2001          |
| Kobylnica    | Sierakowo        | MAN                | GBA 2,5/16       | 2011          |
|              |                  | SCANIA             | GCBA 5/20/4      | 1977          |
|              | Sycewice         | MAGIRUS            | GBA 2,5/16       | 1981          |
|              |                  | IVECO              | GBA 3,5/28,5/4,3 | 2021          |
|              | Wrząca           | TATRA 815          | GCBA 8/32        | 1989          |
|              |                  | FORD Transit       | SLRt             | 1997          |
|              |                  | Renault M210       | GBA 2/25/1,8     | 1999          |
| Ustka        | Objazda          | MAN                | GBA 3/30/4,7     | 2016          |
|              |                  | LUBLIN III         | GLM 9            | 2000          |
|              | Rowy             | MERCEDES Atego     | GBA 2,5/24       | 2009          |
|              | Zaleskie         | JELCZ 004          | GCBA 6/32/4      | 1990          |
|              |                  | NISSAN PATROL      | SLOp             | 2000          |
| Potęgowo     | Potęgowo         | Mercedes Atego     | GBA 2,5/16       | 2008          |
|              |                  | MAN                | GCBA 5/35/4      | 2014          |
|              |                  | FORD Transit       | GLM-Rt 8         | 2007          |
|              |                  | MAGIRUS            | GBA 2,5/16       | 1982          |
|              | Łupawa           | DAF                | GCBM 18/8        | 2008          |
|              |                  | JELCZ              | GCBA 4/32/2      | 2001          |
| Smółdzino    | Smółdzino        | Scania             | GCBA 5/32        | 2020          |
|              |                  | JELCZ 010          | GCBA 5/32/4      | 1994          |
|              | Gardna Wielka    | VOLVO FL280        | GBA 3/16         | 2020          |
|              |                  | STAR 266           | GBA 2,6/20       | 1984          |
|              |                  | JELCZ 010R         | GCBA 5/24/4      | 1994          |
| Słupsk       | Kusowo           | VW T4              | SLRt             | 1993          |
|              |                  | IVECO              | GBA 3,5/16       | 2018          |
|              | Włynkowo         | Scania             | GCBA 5/32/4      | 2020          |
|              |                  | VW T4              | SLKw             | 1997          |

G- gaśniczy, L- lekki, C- ciężki, S- specjalny, B- zbiornik wody, A-autopompa, M- motopompa, Rt- ratownictwa technicznego,

GBA 2,5/16- samochód gaśniczy, średni o wydajności autopompy 16hl/min oraz ze zbiornikiem wody o pojemności 2,5 tys litrów.

## Stan wyposażenia w pojazdy jednostek OSP spoza KSRG

| Gmina            | OSP miejscowość | Marka/Typ podwozia | Typ samochodu | Rok produkcji |
|------------------|-----------------|--------------------|---------------|---------------|
| Dębica Kaszubska | Budowo          | MAGIRUS            | GBA 1,8/16    | 1984          |
|                  | Niepogłędzie    | VW T4              | GLM 17        | 1994          |
|                  | Podole Małe     | -                  | -             | -             |
|                  | Podwilczyn      | Ford Transit       | GLM 12        | 1997          |
|                  |                 | Ford Transit       | GLM 0,2/8     | 1998          |
|                  | Borzęcino       | Mercedes - Benz    | GLM 8         | 1986          |
|                  | Mielno          | STAR 244L          | GBA 2,5/16    | 1980          |
|                  | Starnice        | Magirus Deutz      | GLBA 2/2/2    | 1981          |
| Gogolewo         | MERCEDES LF 409 | GLAM 8             | 1980          |               |
| Główczyce        | Dargoleza       | ŻUK                | GLM 8         | 1991          |
|                  | Gorzyno         | Lublin III         | GLM 18        | 2000          |
|                  | Izbica          | Ford Transit       | GLM 0,2/0,4/8 | 2007          |
|                  | Pobłocie        | JELCZ              | GCBA 5/32/3   | 1974          |
| Kępace           | Mzdowo          | Renault            | GBA 1,8/10    | 1990          |
|                  | Przytocko       | Star 266           | GBAM 2,5/16/8 | 1982          |
|                  |                 | ŻUK                | GLM 8         | 1981          |
|                  | Barcino         | STAR 244           | GBA 2,5/1,6   | 1992          |
|                  |                 | FIAT DUCATO        | SLKw          | 2000          |
|                  | Podgóry         | STAR 244           | GBA 2,5/16    | 1992          |
| Warcino          | Mercedes        | SRt                | 1983          |               |
| Kobylnica        | Kruszyna        | LUBLIN II          | GLM 16        | 1991          |
|                  | Lubuń           | LUBLIN II          | GLM 18        | 1998          |
|                  |                 | Jelcz              | GCBA 6/32/4   | 1977          |
|                  | Lulemino        | FORD TRANSIT       | GLM 16        | 2000          |
| Ustka            | Duninowo        | JELCZ 004          | GCBA 6/32/2   | 1984          |
|                  |                 | VOLVO              | GBA 3/16/4    | 2018          |
|                  |                 | Ford Tourneo       | SLOp          | 2008          |
|                  | Możdżanowo      | STAR               | GBA 2,5/16    | 1982          |
|                  | Peplino         | VW T4              | GLM 8         | 2003          |
|                  | Starkowo        | ŻUK                | GLM 12        | 1987          |
| IVECO            |                 | GLBM 1/8           | 2001          |               |
| Smoldzino        | Łokciowe        | LUBLIN             | GLM 12        | 1997          |
|                  |                 | VOLVO FL615        | GBA2/24/4     | 2001          |
|                  | Siecie          | ŻUK 151C           | GLBM 0,2/12/8 | 1986          |
|                  | Wierzchocino    | -                  | -             | -             |
| Słupsk           | Bruskowo M.     | -                  | -             | -             |
|                  | Gałęzinowo      | FORD TRANSIT       | GLM8          | 2006          |
|                  | Jezierzyce      | MAGIRUS Deutz 170  | GBA 2,5/16    | 1971          |
|                  |                 | NISSAN TERRANO     | SLOp          | 2000          |
|                  | Krępa Słupska   | Magirus            | 2,6/16        | 1972          |
|                  |                 | VW Golf III        | SLOp          | 1999          |
|                  | Strzelinko      | MAGIRUS            | GBA 2,5/16    | 1975          |
|                  | Strzelino       | IVECO              | GBA 3,5/16    | 2018          |
|                  | Swołowo         | MAGIRUS Deutz      | GBA 2,8/16    | 1981          |
|                  |                 | RENAULT            | GBA 2,5/30/4  | 1998          |
|                  | Bukówka         | Lublin III         | GLM 18        | 2001          |
| Wiklino          | ZIŁ 131         | GBA 2/16           | 1985          |               |
|                  | VW T4           | GLM 19             | 1993          |               |
| Miasto Ustka     | OSP Ustka       | -                  | -             | -             |

G- gaśniczy, L- lekki, C- ciężki, S- specjalny, B- zbiornik wody, A-autopompa, M- motopompa, Rt- ratownictwa technicznego, Rmed- ratownictwa medycznego, Kw- kwatermistrzowski, GLM 8- samochód gaśniczy lekki o wydajności motopompy 8h/min.



## **Sprzęt zakupiony i pozyskany w 2021 r. przez jednostki OSP powiatu słupskiego**

Zadania zrealizowane przez jednostki Ochotniczych Straży Pożarnych w ramach dotacji celowej pn. „Zapewnienie gotowości bojowej jednostki ochrony przeciwpożarowej włączonej do krajowego systemu ratowniczo-gaśniczego”, „Przygotowanie jednostek Ochotniczych Straży Pożarnych do działań ratowniczo - gaśniczych” oraz „Dofinansowanie jednostek Ochotniczych Straży Pożarnych”.

### **Zakup średniego samochodu ratowniczo-gaśniczego dla OSP Sycewice**



**Całkowity koszt zadania 821 025,00 zł**  
**Środki z dotacji: 280 000,00 zł**  
**Środki własne: 541 025,00 zł**

### **Zakup lekkiego samochodu ratowniczo-gaśniczego dla OSP Starkowo**



**Całkowity koszt zadania 380 070,00 zł**  
**Środki z dotacji: 200 000,00 zł**  
**Środki własne: 180 070,00 zł**

Łączna wartość udzielonej dotacji celowej jednostkom OSP w 2021 roku w ramach zadania:

1. „Zapewnienie gotowości bojowej jednostki ochrony przeciwpożarowej włączonej do krajowego systemu ratowniczo- gaśniczego” wniosła 396 910,00 zł.
2. „Przygotowanie jednostek ochotniczych straży pożarnych do działań ratowniczo – gaśniczych” wynosiła 268 532,00 zł.
3. "Dofinansowanie ze środków FUNDUSZU PRZECIWDZIAŁANIA COVID-19" – wynosiła 250 000,00 zł.
4. Przygotowanie jednostek ochotniczych straży pożarnych do działań ratowniczo - gaśniczych/MDP – wynosiła 9 061,00 zł.

Komenda Miejska Państwowej Straży Pożarnej w Słupsku w 2021 roku przeprowadziła 3 narady służbowe z Prezesami i Naczelnikami jednostek Ochotniczych Straży Pożarnych z terenu Powiatu Słupskiego oraz Komendantami Miejsko-Gminnymi ZOSP RP. Podczas narad przedstawiono cele oraz plany

działalności na 2022 rok oraz omówiono tematykę związaną z zakresem obsługi dotacji celowych pn. „Zapewnienie gotowości bojowej jednostki ochrony przeciwpożarowej włączonej do krajowego systemu ratowniczo-gaśniczego”, „Przygotowanie jednostek ochotniczych straży pożarnych do działań ratowniczo-gaśniczych” oraz „Dofinansowanie jednostek Ochotniczych Straży Pożarnych”. Tematyka obejmowała zasady rozdziału środków, warunki ubiegania się o dotację, sposoby realizacji zakupów sprzętu i wyposażenia, przygotowanie sprawozdań oraz rozliczenie wydatkowanych środków finansowych.

Ponadto Komendant Miejski PSP w Słupsku przeprowadził konsultacje społeczne oraz odbył spotkania robocze z członkami OSP dotyczące projektu nowej ustawy o Ochotniczych Strażach Pożarnych.

Ponadto dokonano zakupów sprzętu wartości w poniższym asortymencie:

#### **A) OSP w KSRG**

aparat powietrzny nadciśnieniowy 3 szt.,

bosak 1 szt. szt.,

butla do aparatu powietrznego 2 szt.,

defibrylator AED 1 kpl.,

detektor prądu przemiennego 2 szt.,

hełm strażacki 3 szt.,

kamera termowizyjna 1 szt.,

kamizelka asekuracyjna o wyporności min. 80 N z uprzężą i sygnalizatorem świetlnym 4 szt.,

kominiarka niepalna 2 szt.,

kurtyna wodna 1 szt.,

lanca gaśnicza 1 szt.,

latarka 4 szt.,

łańcuch do rozpieracza ramieniowego 1 szt.,

łóżko polowe 10 szt.,

obuwie strażackie skórzane 4 pary,

piła szablasta akumulatorowa 1 szt.,

plachta ewakuacyjna 1 szt.,

pompa do wody zanieczyszczonej o wydajności min. 1000 dm<sup>3</sup>/min z kompletem węży 1 kpl.,

prądownica wodna 1 szt.,

przedłużacz na zwijadle 2 szt.,

przełącznik 1 szt.,

radiotelefon 10 szt.,

rękawice dielektryczne 3 pary,

rękawice do ratownictwa technicznego/wysokościowego 6 par,

rękawice specjalne 13 par,

rozdzielacz 1 szt.,

rozsiewacz sorbentów 1 szt.,

smok ssawny 1 szt.,

wodery 2 pary,  
średni samochód ratowniczo-gaśniczy 1 szt.,  
stojak hydrantowy 2 szt.,  
sygnalizator bezruchu 1 szt.,  
system podtrzymania ładowania pojazdów 2 kpl.,  
szelki bezpieczeństwa z pasem biodrowym/uprząż asekuracyjna 2 szt.,  
topór / inopur / siekierołom / narzędzie wielofunkcyjne 1 szt.,  
ubranie specjalne (zgodnie z opisem przedmiotu zamówienia opracowanym przez KG PSP) 4 kpl.,  
wąż ssawny 1 szt.,  
wąż tłoczny 2 szt.,  
wentylator oddymiający 1 szt.,  
wkrętarka akumulatorowa 1 szt.,  
zbieracz 1 szt.,  
zestaw podkładów i klinów do stabilizacji pojazdu 1 kpl.,  
zestaw ratownictwa medycznego R1 1 kpl.

## **B) OSP spoza KSRG**

agregat prądotwórczy min. 2,2 kW 1 szt.,  
detektor prądu przemiennego 1 szt.,  
drabina przenośna 1 szt.,  
klucz hydrantowy 1 szt.,  
kominiarka niepalna 5 szt.,  
kurtyna wodna 1 szt.,  
linka strażacka 3 szt.,  
mostek przejazdowy 6 szt.,  
motopompa pływająca 1 szt.,  
nóż do pasów 1 szt.,  
obuwie strażackie gumowe 3 pary,  
obuwie strażackie skórzane 5 par,  
parawan 1 szt.,  
pilarka do drewna 2 szt.,  
pompa do wody zanieczyszczonej o wydajności min. 1000 dm<sup>3</sup>/min z kompletem węży 1kpl.,  
prądownica wodna 4 szt.,  
radiotelefon 3 szt.,  
remont strażnicy 1 szt.,  
rękawice specjalne 5 par,  
rozdzielacz 1 szt.,  
samochód ratownictwa technicznego z funkcją gaśniczą, ze zbiornikiem środka gaśniczego 1 szt.,  
sito kominowe 1 szt.,  
sygnalizator bezruchu 2 szt.,  
szafka na ubrania specjalne 4 szt.,

szpadel 1 szt.,  
tłumica 2 szt.,  
topór / inopur / siekierołom / narzędzie wielofunkcyjne 3 szt.,  
ubranie specjalne (zgodnie z opisem przedmiotu zamówienia opracowanym przez KG PSP) 4 kpl.,  
wąż tłoczny 15 szt.,  
zbieracz 1 szt.,  
zbijak do szyb samochodowych 1 szt.

### **C) Dotacja ze środków FUNDUSZU PRZECIWDZIAŁANIA COVID-19**

aparat powietrzny 6 kpl.,  
butla do aparatu powietrznego 4 szt.,  
buty strażackie (skórzane, gumowe) 94 par,  
gogle, okulary ochronne 2 szt.,  
hełm strażacki 45 szt.,  
kombinezon ochronny (jednorazowy, wielorazowy) 22,  
kominiarka strażacka 90 szt.,  
maseczka ochronna jednorazowa 37 op.,  
maska do aparatu powietrznego 3 szt.,  
płyn do dezynfekcji 3 op.,  
rękawice specjalne 105 par,  
rękawiczki jednorazowe 11 op.,  
ubranie specjalne 36 kpl.

## STAN WYPADKOWOŚCI STRAŻAKÓW

W 2021 roku doszło do 3 wypadków strażaków PSP (3 poszkodowanych strażaków). Nie notowano wypadków wśród strażaków-ratowników OSP.

### Okoliczności wypadków

| Rok<br>2021 | wypadki ogółem | WYPADKI ZAISTNIAŁE |                            |                                       |                     |                    |              |                |                             |                   |
|-------------|----------------|--------------------|----------------------------|---------------------------------------|---------------------|--------------------|--------------|----------------|-----------------------------|-------------------|
|             |                | alarmu             | akcji ratowniczo-gaśniczej | jazdy do i z akcji, manewrów, zawodów | szkolenia i ćwiczeń | szkoleń sportowych | innej służby |                | drogi na służbę i ze służby | podróży służbowej |
|             |                |                    |                            |                                       |                     |                    | w strażnicy  | poza strażnicą |                             |                   |
| PSP         | 3              | -                  | -                          | -                                     | -                   | -                  | 2            | -              | 1                           | -                 |
| OSP         | 0              | -                  | -                          | -                                     | -                   | -                  | -            | -              | -                           | -                 |

### Przyczyny wypadków

| Rok<br>2021 | Wypadki ogółem | Utrata wytrzymałości awaria, naruszenie konstrukcji lub stateczności czynnika materialnego | Niewłaściwa eksploatacja czynnika materialnego | Trudne, nierówne, śliskie przejścia, podłoże | Brak, nieuzycie, niewłaściwy dobór lub niesprawność środków ochronnych | Niewłaściwa organizacja pracy, brak nadzoru | Nieprzestrzeganie przepisów i zasad bhp, niewłaściwe wykonywa-nie pracy | Niewłaściwy stan psychofizyczny | Nieprawidłowe zachowanie się, nieostrożność nieuwaga własna oraz osób trzecich | Nagle przypadki medyczne i inne przyczyny |
|-------------|----------------|--|--|--|--|---|---|---------------------------------|--|---|
| PSP         | 3              | -  | -  | 2  | -  | -   | -   | -                               | -  | 1   |
| OSP         | 0              | -  | -  | -  | -  | -   | -   | -                               | -  | -   |

## SZKOLENIA, ĆWICZENIA I TRENINGI

Na 2021 r. Komenda Miejska PSP w Słupsku zaplanowała ogółem 19 ćwiczeń. W tym 9 ćwiczeń na obiektach 1 ćwiczenie sztabowe oraz duże ćwiczenia powiatowe koncentrujące siły i środki ksrq powiatu słupskiego. Specjalistyczne grupy ratownicze miały wziąć udział w 8 ćwiczeniach, w tym 2 Specjalistycznych Grup Ratowniczych pododdziałów COO i WOO województwa pomorskiego oraz 2 obozach kondycyjnych.

Ze względu na sytuację epidemiologiczną oraz obostrzenia związane z koronawirusem Sars Cov 2 wiele z zaplanowanych ćwiczeń nie mogło zostać zrealizowanych. Większości z nich nie udało się przenieść na inne terminy. Nie mniej zrealizowanych zostało 5 ćwiczeń pozaplanowych.

Specjalistyczne Grupy Ratownicze ogółem zrealizowały 7 ćwiczeń. Uczestniczyły także w dwóch obozach kondycyjnych i 2 ćwiczeniach pododdziałów Centralnego Odvodu Operacyjnego i Wojewódzkiego Odvodu Operacyjnego.

### Zestawienie ćwiczeń na obiektach zrealizowanych w 2021 r. przez zastępy JRG 1,2 i 3 KM PSP w Słupsku oraz sis ksrq powiatu słupskiego:

| L.p. | Miejsce ćwiczeń  | Termin   | Udział jednostek PSP i OSP w KSRG  |
|------|--|----------|--|
| 1.   | Batalion Ochrony Bazy Redzikowo  | luty     | PSP - JRG 1, WSP - BOB Redzikowo   |
| 2.   | Aerosol Service Sp. z o.o. Charnowo 36.  | czerwiec | PSP – JRG 3  |
| 3.   | Nadleśnictwo Leśny Dwór obręb Płaszewko  | czerwiec | PSP - JRG 1, JRG 2, JRG 3.   |
| 4.   | MOWI Poland SA Duninowo 39   | lipiec   | PSP - JRG 3  |
| 5.   | Teatr NOWY Słupsk, ul. Lutosałwskiego  | wrzesień | PSP - JRG 1, JRG 2   |
| 6.   | Oddział zewnętrzny Aresztu Śledczego Ustka, ul. Darłowska 1  | listopad | PSP – JRG 3  |
| 7.   | 230 Kompania Radiotechniczna w Głobinie  | listopad | PSP - JRG 1, JRG 2   |
| 8.   | Szkoła Policji w Słupsku, ul. Kilińskiego 42   | listopad | PSP - JRG 1  |
| 9.   | Kompleks Wojskowy nr 6039 Redzikowo  | listopad | PSP - JRG 1, WSP - BOB Redzikowo   |
| 10.  | Słowiński Park Narodowy - koncentracja powiatowa – doskonalenie współpracy SiS KSRG oraz przećwiczenie działań sztabu. | listopad | PSP – KM PSP Słupsk - JRG Nr 1,2,3, OSP: Kusowo, Zaleskie Objazda, Pęplino, Rowy, Korzybie, Głowczyce, Potęgowo, Wrząca, Łupawa, Motarzyno, Duninowo, Włynkowo, Pobłocie, Krępa Słupska, Biesowice, Kępice, Sierakowo, Sycewice, Gardna Wielka, Łokciowe, Smółdzino, Starkowo.<br>WSP BOB Redzikowo oraz CSz MW Ustka. |

## Zestawienie ćwiczeń Specjalistycznych Grup Ratowniczych i pododdziałów COO i WOO województwa pomorskiego z udziałem SGRW Słupsk i SGRW-N Ustka

| L.p. | Miejsce ćwiczeń   | Termin      | Udział jednostek PSP                                    |
|------|---|-------------|---|
| 1.   | Specjalny Ośrodek szkolno-Wychowawczy w Słupsku – doskonalenie technik wspinaczkowych                         | marzec      | Specjalistyczna Grupa Ratownictwa Wysokościowego Słupsk |
| 2.   | Farma wiatrowa w Darżynie – taktyka prowadzenia działań na turbinach wiatrowych                               | czerwiec    |   |
| 3.   | Zgrupowanie – Obóz szkoleniowo-kondycyjny   | wrzesień    |   |
| 4.   | Wojewódzkie ćwiczenia ratownicze „Mierzeja Wiślana 2021”  | październik |   |
| 5.   | Ćwiczenia pod lodowe na jeziorze Marszewo gm. Postomino.  | styczeń     | Specjalistyczna Grupa Ratownictwa Wodno-Nurkowego Ustka |
| 6.   | Nurkowanie podlodowe na jeziorze Marszewo gm. Postomino.  | lutym       |   |
| 7.   | Wojewódzkie ćwiczenia ratownicze dla SiS KSRG w tym COO województwa pomorskiego                               | czerwiec    |   |
| 8.   | Jezioro Dymno gm. Koczała – ćwiczenia wydobywania na powierzchnię wody zatopionych obiektów.                  | lipiec      |   |
|      | Obóz szkoleniowo – kondycyjny w Bornem Sulinowie i udział w XXVI Mistrzostwach Polski Strażaków Płetwonurków. | wrzesień    |   |

## Zestawienie ćwiczeń wojewódzkich i krajowych z udziałem SiS KM PSP w Słupsku

| L.p. | Miejsce ćwiczeń                         | Termin   | Udział jednostek PSP i OSP w KSRG  |
|------|---|----------|--|
| 2.   | Krajowe Ćwiczenia Ratownicze „LAS 2021” | sierpień | Kompania Gaśnicza COO „Heweliusz”, członek zespołu przygotowania ćwiczeń – mł.bryg. Grzegorz Falkowski – Z-ca Komendanta Miejskiego PSP w Słupsku. |

## Ćwiczenia LAS 2021



24-26 sierpnia 2021 r. ćwiczenia międzywojewódzkie pod kryptonimem LAS 2021 na terenie powiatu kościerskiego. W manewrach organizowanych przez PSP uczestniczy ponad 450 strażaków i 130 pojazdów. Wsparcia z powietrza udzielają bezzałogowe statki powietrzne, śmigłowce i samoloty. Strażacy ze Słupska weszli w skład Kompanii Gaśniczej Heweliusz, plutonów wsparcia logistycznego i medycznego, sztabu oraz zespołu organizacyjnego.

26 sierpnia 2021 r. odbyła się odprawa na lotnisku w Borsku pod Kościerzyną podsumowująca ćwiczenia LAS 2021. Po spotkaniu związki taktyczne wchodzące w skład centralnych odwodów operacyjnych kraju udały się do miejsc stacjonowania. Plutony logistyczne rozpoczęły zwijanie obozowiska i punktu przyjęcia sił i środków. Strażacy ze słupska biorący udział w manewrach bezpiecznie i w komplecie powrócili do jednostek macierzystych. Po konserwacji sprzętu i przywróceniu pełnej gotowości operacyjnej udali się na zasłużony odpoczynek. Zdobyta wiedza i doświadczenie z pewnością zaprocentuje w przyszłości.

### Ćwiczenia „Czołpino 2021”



20 listopada 2021 r. na terenie Słowińskiego Parku Narodowego w rejonie miejscowości Czołpino w gminie Smołdzino odbyły się ćwiczenia taktyczno-bojowe pod kryptonimem „Czołpino 2021”. Organizatorem manewrów oprócz Dyrekcji SPN była Komenda Miejska PSP w Słupsku. Celem głównym było przećwiczenie wariantów taktycznych gaszenia wielkopowierzchniowego pożaru lasu. Oprócz działań gaśniczych przeprowadzono epizody związane z dostarczaniem wody na duże odległości budując m.in. magistralę W110 o długości 2300 m. Działania strażaków wspierał sztab akcji oraz trzy zespoły dronowe prowadzące ciągłe rozpoznanie. W manewrach wzięły udział nie tylko siły i środki z terenu powiatu słupskiego, ale także komponenty Kompanii Gaśniczej Artus wchodzącej w skład Centralnego Odvodu Operacyjnego oraz samochód dowodzenia i łączności z KP PSP w Chojnicach.



W koncentracji łącznie wzięło udział 41 zastępów, w tym oprócz funkcjonariuszy PSP przede wszystkim strażacy z OSP i WSP. Ponadto nie zabrakło przedstawicieli Słupskiego WOPR, Starostwa Powiatowego w Słupsku, Akademii Pomorskiej w Słupsku, Lasów Państwowych i władz samorządowych. Zrealizowano wszystkie założenia ćwiczeń. Listopadowy termin manewrów wynikał ze specyfiki miejsca i był związany z mniejszym ruchem turystycznym na terenie SPN, a także ograniczeniem wpływu na florę i faunę. Manewry podsumowano na odprawie podczas, której głos zabrał m.in. Pan Andrzej Demczak, p.o. Dyrektora SPN, Pan Arkadiusz Walach, Wójt Gminy Smołdzino oraz mł. bryg. Krzysztof Trocki, komendant miejski PSP w Słupsku.

### Ćwiczenia leśne w Łosinie



28 czerwca 2021 roku na terenach leśnych w rejonie miejscowości Łosino, gm. Kobylnica odbyły się ćwiczenia ratownicze. W szkoleniu brały udział siły i środki krajowego systemu ratowniczo-gaśniczego w sile 6 zastępów z miasta Słupska i powiatu słupskiego, tj. Jednostka Ratowniczo-Gaśnicza nr 1 w Słupsku, Jednostka Ratowniczo-Gaśnicza nr 2 w Słupsku oraz Jednostka Ratowniczo-Gaśnicza nr 3 w Ustce.

Celem szkolenia było:

- zapoznanie się z możliwościami dojazdu i działań na terenach leśnych,
- sprawdzenie stanu dróg leśnych i dojazdów pożarowych,
- sprawdzenie możliwości i warunków poboru wody z punktu czerpania wody zlokalizowanego na rzece Słupi,
- doskonalenie umiejętności przemieszczania pododdziałów w trybie alarmowym po drogach/obszarach leśnych w zależności od zmienności sytuacji pożarowej,
- doskonalenie zasad organizacji łączności radiowej podczas prowadzonych działań oraz zasad prowadzenia korespondencji radiowej.

## Ćwiczenia w Charnowie



30 czerwca 2021 r. odbyły się ćwiczenia zgrzywające z zakresu taktyki działań gaśniczych i ratowniczych na terenie zakładu Aerosol Service Sp. z o.o. w Charnowie (gmina Ustka). W manewrach wzięły udział siły i środki z JRG nr 3 w Ustce wspierane przez zastępy ze słupskich JRG nr 1 i JRG nr 2. Oprócz symulowanego zdarzenia pożarowego przećwiczone także wariant praktycznego sprawdzenia warunków ewakuacji dla personelu przedsiębiorstwa.

## Ćwiczenia w usteckim areszcie



8 listopada 2021 r. odbyły się ćwiczenia w Oddziale Zewnętrznym w Ustce Aresztu Śledczego w Słupsku pod kryptonimem "Cela 2021". Strażacy z JRG nr 3 w Ustce, JRG nr 1 w Słupsku, JRG nr 2 w Słupsku i WSP CSMW w Ustce przećwiczyli wariant symulowanego pożaru na terenie zakładu karnego. Sprawdzano także współdziałanie strażaków z funkcjonariuszami Służby Więziennej podczas ewakuacji osadzonych w trakcie działań ratowniczo-gaśniczych.

### **Szkolenia Ochotniczych Straży Pożarnych**

W związku z sytuacją epidemiczną i obostrzeniami sanitarnymi prowadzenie szkoleń OSP w 2021 roku było szczególnie utrudnione. Nie mniej przy dużym wysiłku osób zaangażowanych w organizację szkoleń udało się przeprowadzić 2 Szkolenia Podstawowe OSP oraz 2 Szkolenia Kierujących Działaniami Ratowniczymi. Z obawy o możliwość wprowadzenia kolejnych obostrzeń Covidowych szkolenia były prowadzone we wszystkie weekendy września i października. Równolegle realizowane były zajęcia na kursie podstawowym i KDR. Taka organizacja zajęć pozwoliła na przeszkolenie 72 druhow w zakresie podstawowym oraz 35 druhow w zakresie KDR.

Szkolenia zorganizowane zostały zgodnie z Zasadami organizacji szkoleń OSP zatwierdzonymi w 2015 r., Szkolenia podstawowe zrealizowane zostało z częściowym wykorzystaniem e-learningu.

Nowy program szkolenia podstawowego obejmuje wiele zagadnień, które wcześniej realizowane były na dwóch oddzielnych kursach, a także bloki tematyczne z ratownictwa specjalistycznego w zakresie ratownictwa chemiczno-ekologicznego, powodziowego i kierowania ruchem drogowym.





Zajęcia z kierowania ruchem drogowym – Kurs Podstawowy OSP NR OSPP/11/2021/17





Realizacja zajęć z ratownictwa drogowego na kursie podstawowym OSP OSP NR OSPP/11/2021/17



Udzielanie pierwszej pomocy poszkodowanemu – zajęcia na kursie podstawowym OSP  
NR OSPP/11/2021/17



17.10.2021 r. - zakończenie Szkolenia Kierujących Działaniami Ratowniczymi – Dowódców OSP



31.10.2021 r. - zakończenie Szkolenia Podstawowego OSP Nr NR OSPP/11/2021/17

## **WNIOSKI**

Przeprowadzone ćwiczenia, szkolenia oraz obozy kondycyjne miały za zadanie podniesienie gotowości operacyjnej funkcjonariuszy jednostek ratowniczo-gaśniczych PSP, funkcjonariuszy wyznaczonych przez Komendanta Miejskiego PSP w Słupsku do pracy w sztabie strażaków ratowników OSP. Ponadto w/w ćwiczenia i treningi pozwoliły na zapoznanie zastępów jednostek ochrony przeciwpożarowej PSP i OSP z charakterystyką chronionych obiektów w powiecie, ich przeznaczeniem, zagrożeniami pożarowymi wybuchowymi oraz drogami dojazdowymi i punktami czerpania wody.

Podczas ćwiczeń duży nacisk położony był na doskonalenie organizacji łączności na potrzeby działań ratowniczych. Służyły także zapoznaniu się z możliwościami operacyjnymi innych służb oraz sprzętem będącym w dyspozycji służb ratowniczych współpracujących z PSP (Wojskowa Ochrona P-poż., LPR, Państwowe Ratownictwo Medyczne).

Ważnym aspektem ćwiczeń było także doskonalenie współdziałania z innymi służbami, nie tylko w zakresie wynikającym z zapisów aktów prawnych, ale przede wszystkim wzajemnych relacji, co ma pozytywne przełożenie w działaniach ratowniczych, gdzie wzajemne zaufanie ma ogromny wpływ na jakość wykonywanych czynności ratujących życie, zdrowie i mienie ludzkie.

## POZOSTAŁE WYDARZENIA

### Przekazanie samochodów bojowych i otwarcie strażnicy w Słupsku.

18 czerwca 2021 r. na terenie Jednostki Ratowniczo-Gaśniczej nr 2 w Słupsku przy ul. Towarowej odbyła się uroczystość przekazania samochodów ratowniczo-gaśniczych dla jednostek Ochotniczych Straży Pożarnych z terenu Powiatu Słupskiego oraz otwarcia rozbudowanej siedziby JRG nr 2 w Słupsku. Nowe wozy bojowe otrzymały w 2020 r. OSP Smołdzino (średni samochód ratowniczo-gaśniczy), OSP Włynkowo (ciężki samochód ratowniczo-gaśniczy) i OSP Łupawa (ciężki samochód ratowniczo-gaśniczy). Ze względu na sytuację epidemiczną i obostrzenia sanitarne uroczyste przekazanie mogło się odbyć dopiero w czerwcu br.



Podczas imprezy dokonano także otwarcia rozbudowanej strażnicy, w której służbę pełnią funkcjonariusze PSP z JRG nr 2 w Słupsku.

JRG nr 2 w Słupsku wzbogaciła się o 4 nowe boksy garażowe z wyciągiem spalin, część administracyjno-biurową, podział bojowy, zaplecze socjalne, magazynowe, pomieszczenie z nowoczesnymi pralnicami a także siłownię. Rozbudowa przyczyniła się do poprawy warunków pełnienia służby przez ratowników.



Zdecydowanie polepszone bazę szkoleniową. Powstała m.in. funkcjonalna sala szkoleniowa, którą wyposażono w sprzęt dydaktyczny do prowadzenia zajęć teoretycznych. Cały obiekt został dostosowany do obowiązujących przepisów z zakresu prawa budowlanego, ochrony przeciwpożarowej, a także BHP. Część garażowa i magazynowa spełnia wszystkie wymagania dotyczące bezpieczeństwa, funkcjonalności, a przede wszystkim komfortu pracy strażaków. Samochody ratownicze stacjonują w przestronnym garażu umożliwiającym szybki wyjazd do zdarzeń bezpośrednio na

ul. Towarową, a nie jak dotychczas przez plac wewnętrzny JRG. Ponadto w obiekcie znajduje się nowoczesny punkt alarmowy pełniący dodatkowo funkcję rezerwowego stanowiska kierowania komendanta miejskiego PSP w Słupsku uruchamianego w sytuacjach awaryjnych. Cały budynek wyposażony został przemysłowy monitoring CCTV ułatwiający nadzór nad obiektem oraz sterowaniem automatycznie jak np. zdalne otwieranie bram garażowych. Nastąpiła także zmiana sposobu dostarczania ciepła poprzez wykonanie węzła cieplnego i podłączenie się do sieci miejskiej, co pozwoliło zrezygnować z własnej kotłowni.

Łączna wartość inwestycji wyniosła 3940 000 zł, a środki pochodziły z KG PSP, Programu modernizacyjnego PSP oraz budżetu Wojewody Pomorskiego i Starosty Słupskiego.



W uroczystości wzięli udział m.in. poseł na Sejm, rzecznik prasowy Rządu RP Piotr Müller, wicewojewoda pomorski Mariusz Łuczyk, pomorski komendant wojewódzki PSP st. bryg. Piotr Socha, Członek Zarządu Głównego ZOSP RP dh Stanisław Gajek, Prezydent Miasta Słupska Krystyna Danilecka-Wojewódzka i wielu innych gości reprezentujących służby mundurowe, władze samorządowe i Ochotnicze Straże Pożarne.

### **Konsultacje w sprawie projektu ustawy o OSP.**

19 maja 2021 r. pomorski komendant wojewódzki st. bryg. Piotr Socha wraz z zastępcą st. bryg. Dariuszem Żywickim oraz komendant miejski PSP w Słupsku mł. bryg. Krzysztof Trocki wraz z zastępcą komendanta miejskiego PSP w Słupsku mł. bryg. Grzegorzem Falkowskim wzięli udział w konsultacjach społecznych ustawy o ochotniczej straży pożarnej. W konsultacjach, zorganizowanych w OSP Starkowo (gm. Ustka), wzięli udział reprezentujący ziemię słupską przedstawiciele jednostek OSP, Zarządów Oddziałów Gminnych, Powiatowych, Wojewódzkich oraz Głównego Związku OSP RP. W spotkaniu uczestniczył także starosta słupski Pan Paweł Lisowski oraz wójt Gminy Ustka Pani Anna Sobczuk-Jodłowska. W trakcie spotkania został przedstawiony projekt ustawy o Ochotniczych Strażach Pożarnych. Omówiono jego założenia, a także wprowadzane rozwiązania i regulacje. Podczas dyskusji wymieniono opinie, uwagi i propozycje zmian do przedmiotowego projektu ustawy.



## Obchody Dnia Strażaka w Słupsku



19 maja 2021 roku w Komendzie Miejskiej Państwowej Straży Pożarnej w Słupsku odbył się uroczysty apel z okazji Obchodów Dnia Strażaka. W trakcie uroczystości wręczono odznaczenia oraz awanse na wyższe stopnie służbowe funkcjonariuszom PSP. Ponadto wyróżniono jednego strażaka Dyplomem Komendanta Głównego PSP: „Za wzorową postawę i wysokie osiągnięcia w realizacji zadań służbowych”

W dalszej części uroczystości odczytano awanse na pierwszy stopień oficerski dwóch strażaków, na stopień młodszego brygadiera dwóm strażakom oraz wyróżnienie jednego strażaka Dyplomem Komendanta Głównego PSP: „Za wzorową postawę i wysokie osiągnięcia w realizacji zadań służbowych”, które zostały wręczone funkcjonariuszom Komendy Miejskiej PSP w Słupsku w dniu 11 maja 2021 r. w trakcie Wojewódzkich Obchodów Dnia Strażaka w Gdańsku.

Komendant Miejski PSP w Słupsku mł. bryg. Krzysztof Trocki w przemówieniu złożył podziękowania na ręce zaproszonych gości za wsparcie udzielane w trakcie minionego roku, zarówno pod względem finansowym, rzeczowym jak i współpracy na rzecz ochrony przeciwpożarowej na terenie Miasta Słupska i Powiatu Słupskiego. Ponadto podziękował funkcjonariuszom i pracownikom cywilnym Komendy Miejskiej PSP w Słupsku za wkład pracy w trakcie wykonywania codziennych obowiązków służbowych zwłaszcza w czasie pandemii koronawirusa oraz życzył dużo sukcesów w życiu zawodowym i prywatnym.

## Włączenie do KSRG Wojskowej Straży Pożarnej w Redzikowie.

13 maja 2021 roku w miejscowości Redzikowo odbyła się uroczysta zbiórka z okazji włączenia Wojskowej Straży Pożarnej Batalionu Ochrony Bazy w Redzikowie do krajowego systemu ratowniczo-gaśniczego.

Pomorski komendant wojewódzki PSP st. bryg. Piotr Socha oraz komendant miejski PSP w Słupsku mł. bryg. Krzysztof Trocki przekazali decyzję o włączeniu Wojskowej Straży Pożarnej płk. Maciejowi Kowalskiemu, dowódcy Batalionu Ochrony Bazy w Redzikowie.



## Brązowa Drużyna

16 września 2021 r. w Malborku odbyły się Mistrzostwa Województwa Pomorskiego Strażaków PSP w Halowej Piłce Nożnej. W turnieju uczestniczyło 13 drużyn. Reprezentacja KM PSP w Słupsku zajęła III miejsce. Droga do medalu wyglądała następująco: w grupie 3 zwycięstwa z - KP PSP Bytów, KP PSP Lębork, KP PSP Malbork, ćwierćfinał - wygrana z KM PSP Gdańsk 2:0, półfinał - porażka z KP PSP Kwidzyń 0:1 (bramka stracona w ostatniej minucie meczu), mecz o III miejsce - z KM PSP Gdynia 1:1 (bramka stracona 14 sekund do końca), ostatecznie zwycięstwo po serii rzutów karnych 3:2.

Klasyfikacja końcowa:

- 1 Miejsce – KP PSP Kwidzyn
- 2 Miejsce – KP PSP Nowy Dwór Gd.
- 3 Miejsce – KM PSP Słupsk
- 4 Miejsce – KM PSP Gdynia



## **Zwycięstwo w Redzikowie**

5 października 2021 r. reprezentacja Komendy Miejskiej PSP w Słupsku wzięła udział w towarzyskich zawodach zorganizowanych przez amerykański oddział straży pożarnej NSF Redzikowo. Rywalizacja odbyła się z okazji "Tygodnia Bezpieczeństwa Pożarowego" w USA. Startowało 9 drużyn wystawionych przez strażaków, wojskowych i pracowników cywilnych. Wśród strażaków funkcjonariusze z KM PSP w Słupsku okazali się najlepsi. Pokonali najszybciej tor przeszkód składający się z 5 zadań : wspinanie w pełnym rynsztunku po schodach, Sanki Keisera, dźwiganie sprzętu, ciągnięcie napelnionego węża strażackiego oraz przeciąganie rannego.

