



ZINTEGROWANY SYSTEM ROLNICZEJ INFORMACJI RYNKOWEJ

RYNEK MIĘSA WIEPRZOWEGO

NR 46/2022

24.11.2022 r.

Notowania za okres: 14 – 20.11.2022 r.

Biuletyn tygodniowy.

Informacje zamieszczane w niniejszym biuletynie przekazywane są przez podmioty włączone do Zintegrowanego Systemu Rolniczej Informacji Rynkowej (ZSRIR).

Podstawy prawne:

- ustawa z dnia 30 marca 2001 r. o rolniczych badaniach rynkowych (Dz.U. 2015, poz. 1160 – tekst jednolity);
- rozporządzenie Ministra Rolnictwa i Rozwoju Wsi z dnia 8 marca 2021 r. w sprawie zbieranych danych rynkowych (Dz. U. z 2021 r., poz. 589).

Wykorzystanie możliwe wyłącznie z dokładnym podaniem źródła.

Spis treści

1. Zakup świń rzeźnych	3
1.1. Średnie ceny netto zakupu tuczników wg EUROP w Polsce i regionach	3
1.2. Średnie ceny netto zakupu świń rzeźnych wg wagi żywej.....	4
1.3. Struktura zakupu świń rzeźnych w Polsce wg klasyfikacji EUROP	5
1.4. Roczne zmiany średniej ceny zakupu świń rzeźnych wg klasyfikacji EUROP i żywca wieprzowego [MPC]	5
1.5. Roczne zmiany średniej ceny sprzedaży półtuszy wieprzowych (bez Vat) przeznaczonych na rynek krajowy.....	5
2. Sprzedaż wieprzowiny	6
2.1. Średnie ceny sprzedaży półtuszy wieprzowych w Polsce i makroregionach	6
2.2. Średnie ceny sprzedaży mięsa wieprzowego w zakładach w Polsce	6
2.3. Średnie ceny zakupu mięsa wieprzowego przez sieci handlowe w Polsce	7
2.4. Graficzna prezentacja cen sprzedaży w zakładach i cen zakupu w sieciach handlowych	7
3. Graficzne prezentacje cen zakupu i sprzedaży na rynku wieprzowiny	8
4. Miesięczne analizy cen	9
5. Pogłowie trzody chlewnej według stanu w grudniu 2021 roku (dane wstępne) Źródło: dane GUS ...	11
6. Handel zagraniczny wieprzowiną – trzodą żywą i mięsem wieprzowym	12

Dodatkowe informacje

Badanie cen zakupu i sprzedaży w zakładach mięsnych prowadzone jest na reprezentatywnej próbie. Ceny zakupu rejestrowane są wg klas jakości handlowej EUROP zgodnie z rozporządzeniem Parlamentu Europejskiego i Rady (UE) nr 1308/2013 z dnia 17 grudnia 2013 r. ustanawiającego wspólną organizację rynków produktów rolnych oraz uchylającego rozporządzenia Rady (EWG) nr 922/72, (EWG) nr 234/79, (WE) nr 1037/2001 i (WE) nr 1234/2007 (Dz. Urz. UE L 347 z 20.12.2013, str. 671) i rozporządzeniem Komisji (WE) nr 1249/2008 z dnia 10 grudnia 2008 r. r. ustanawiającym szczegółowe zasady wdrożenia wspólnotowych klasyfikacji tusz wołowych, wieprzowych i baranich oraz raportowania ich cen (Dz. U. Nr L 337 z 16.12.2008, str. 3, z późn.zm.) oraz rozporządzeniem Ministra Rolnictwa i Rozwoju Wsi z dnia 30 kwietnia 2018 r. w sprawie szczegółowych warunków ustalania i sposobu oznaczania klas jakości handlowej tusz wieprzowych oraz tusz wołowych (Dz.U. 2018, poz. 934).

Ceny zakupu zbierane są dla masy poubojowej schłodzonej.

Ceny zakupu i sprzedaży nie zawierają podatku VAT.

Daty prezentowane w tabelach oznaczają ostatni dzień analizowanego tygodnia (poniedziałek - niedziela).

1. Zakup świń rzeźnych

1.1. Średnie ceny netto zakupu tuczników wg EUROP w Polsce i regionach

SKUP								
Klasa półtuszy wieprzowych wg EUROP	CENA [zł/t]				Zmiana ceny [%]	% mięsa w tuszy	Średnia masa tuszy [kg/szt.]	Struktura skupu [%]
	[MS]		[MPC]					
	2022-11-20	2022-11-13	2022-11-20	2022-11-13				
1	2	3	4	5	6	11	15	16
POLSKA								
klasa S	9 410	9 306	9 225	9 124	1,1	61,6	93,9	38,7
klasa E	9 347	9 232	9 164	9 051	1,2	58,1	96,4	50,9
klasa U	9 026	8 905	8 849	8 731	1,4	53,4	98,7	9,0
klasa R	8 677	8 565	8 507	8 397	1,3	48,4	101,6	1,2
klasa O	7 776	7 590	7 624	7 441	2,5	42,8	107,5	0,2
klasa P	*	*	*	*	*	*	*	*
S-P Razem	9 329	9 218	9 146	9 038	1,2	58,9	95,7	100,0
REGION PÓŁNOCNY								
klasa S	9 229	9 159	9 048	8 980	0,8	61,6	91,9	41,5
klasa E	9 256	9 171	9 075	8 991	0,9	58,0	94,9	48,5
klasa U	9 003	8 911	8 826	8 736	1,0	53,2	96,8	8,8
klasa R	8 651	8 572	8 481	8 404	0,9	48,2	98,4	1,1
klasa O	*	*	*	*	*	*	*	*
klasa P	*	*	*	*	*	*	*	*
S-P Razem	9 214	9 128	9 034	8 949	1,0	59,0	93,9	100,0
REGION ŚRODKOWO-WSCHODNI								
klasa S	9 508	9 388	9 322	9 204	1,3	61,7	94,1	42,9
klasa E	9 437	9 315	9 252	9 132	1,3	58,0	97,0	49,1
klasa U	9 128	9 033	8 949	8 855	1,1	53,3	98,5	7,3
klasa R	8 791	8 759	8 619	8 587	0,4	48,4	100,5	0,6
klasa O	*	*	*	*	*	*	*	*
klasa P	*	*	*	*	*	*	*	*
S-P Razem	9 439	9 321	9 254	9 138	1,3	59,2	95,9	100,0
REGION POŁUDNIOWO-WSCHODNI								
klasa S	9 375	9 279	9 191	9 097	1,0	61,4	94,0	39,8
klasa E	9 306	9 167	9 124	8 987	1,5	58,0	96,1	49,3
klasa U	9 021	8 848	8 844	8 675	2,0	53,1	99,2	9,3
klasa R	8 711	8 476	8 540	8 310	2,8	48,2	102,0	1,5
klasa O	*	*	*	*	*	*	*	*
klasa P	*	*	*	*	*	*	*	*
S-P Razem	9 294	9 174	9 112	8 994	1,3	58,7	95,6	100,0
REGION ZACHODNI								
klasa S	9 415	9 300	9 230	9 118	1,2	61,5	95,1	31,7
klasa E	9 317	9 194	9 134	9 014	1,3	58,1	96,7	55,1
klasa U	8 961	8 826	8 785	8 653	1,5	53,6	99,6	11,0
klasa R	8 624	8 482	8 455	8 316	1,7	48,6	103,3	1,6
klasa O	7 575	7 449	7 426	7 303	1,7	42,6	111,0	0,5
klasa P	*	*	*	*	*	*	*	*
S-P Razem	9 286	9 170	9 104	8 990	1,3	58,5	96,7	100,0

*masa schłodzona [MPS]; -masa poubojowa ciepła [MPC]

Tygodniowy ubój świń rzeźnych w ubojniach monitorowanych w ramach ZSRIR wyniósł – 250 310 sztuk.

Wykorzystanie możliwe wyłącznie z dokładnym podaniem źródła.

Makroregiony skupu świń rzeźnych wg EUROP

Makroregion Północny: województwa - kujawsko-pomorskie, pomorskie, warmińsko-mazurskie.

Makroregion Środkowo-wschodni: województwa - łódzkie, mazowieckie, podlaskie.

Makroregion Południowo-wschodni: województwa - lubelskie, małopolskie, podkarpackie, śląskie, świętokrzyskie.

Makroregion Zachodni: województwa - dolnośląskie, lubuskie, opolskie, wielkopolskie, zachodnio-pomorskie.

1.2. Średnie ceny netto zakupu świń rzeźnych wg wagi żywej

CENA [zł/kg]			
MAKROREGIONY	2022-11-20	2022-11-13	Tygodniowa zmiana ceny [%]
POLSKA	7,13	7,05	1,2
REGION PÓŁNOCNY	7,05	6,98	1,0
REGION ŚRODKOWO-WSCHODNI	7,22	7,13	1,3
REGION POŁUDNIOWO-WSCHODNI	7,11	7,02	1,3
REGION ZACHODNI	7,10	7,01	1,3

*Obliczane na podstawie cen za świnię wg masy poubojowej ciepłej (MPC) przy użyciu współczynnika wydajności rzeźnej podawanego przez GUS (0,78);

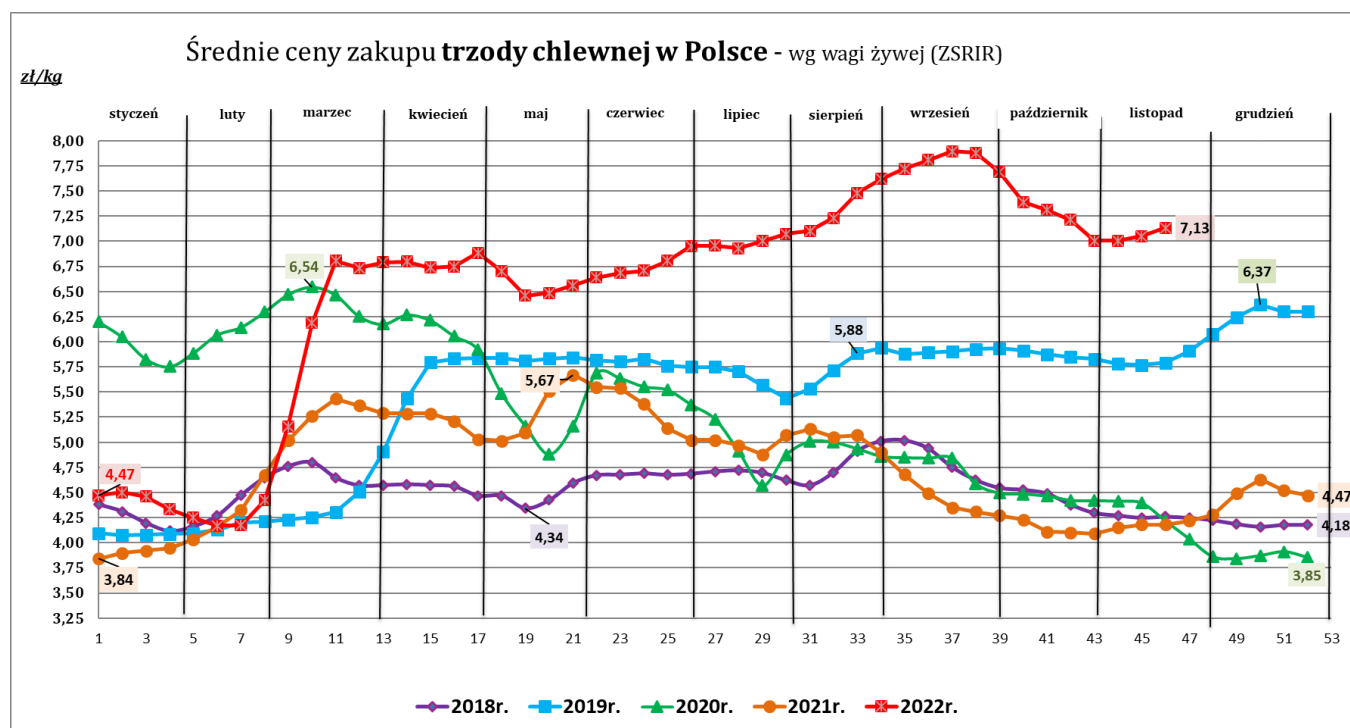

1.3. Struktura zakupu świń rzeźnych w Polsce wg klasyfikacji EUROP

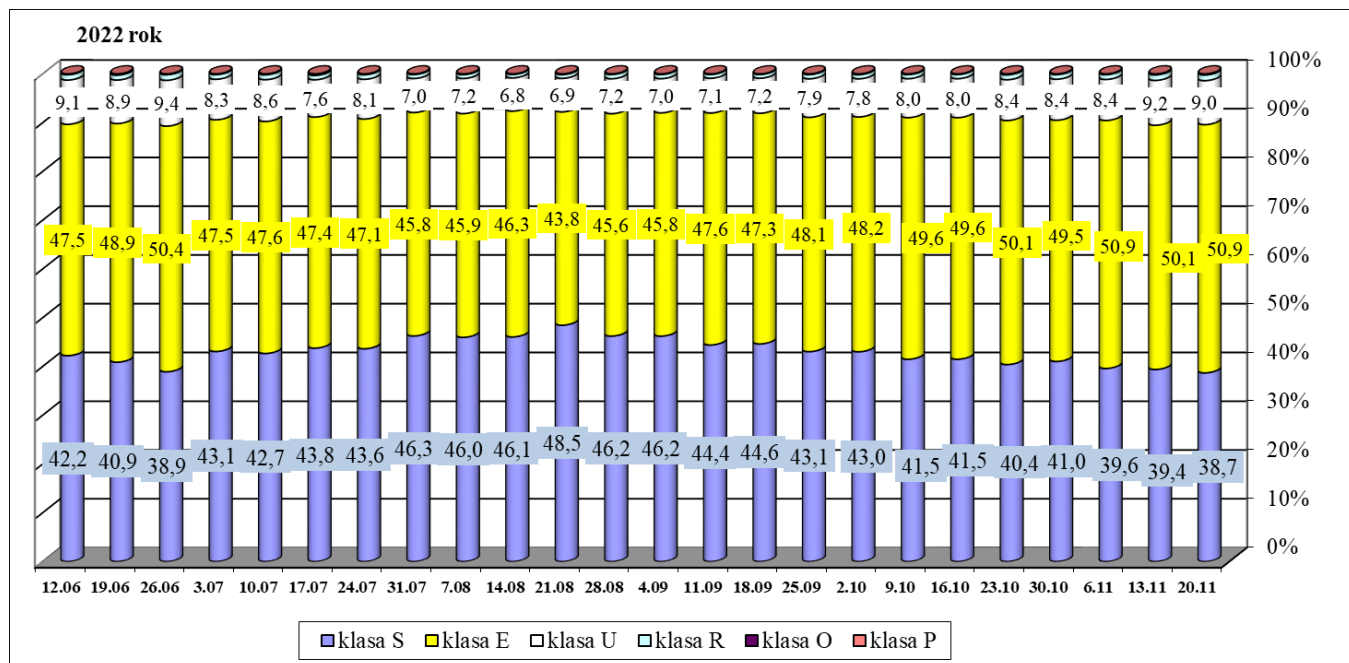

1.4. Roczne zmiany średniej ceny zakupu świń rzeźnych wg klasyfikacji EUROP i żywca wieprzowego [MPC]

POLSKA	CENA		Roczna zmiana ceny [%]
	[MPC] zł/tonę		
	20.11.2022	21.11.2021	
klasa S	9 225	5 459	69,0
klasa E	9 164	5 383	70,2
klasa U	8 849	5 035	75,8
klasa R	8 507	4 695	81,2
klasa O	7 624	3 728	104,5
klasa P	*	*	*
S-P Razem	9 146	5 357	70,7

1.5. Roczne zmiany średniej ceny sprzedaży półtuszy wieprzowych (bez Vat) przeznaczonych na rynek krajowy

CENY SPRZEDAŻY - PÓŁTUSZE WIEPRZOWE			
MAKROREGIONY	CENA [zł/tonę]		Roczna zmiana ceny [%]
	20.11.2022	21.11.2021	
POLSKA	10 309	6 200	66,3
Południowo-wschodni	10 269	6 394	60,6
Północny	*	*	*
Środkowo-wschodni	10 444	6 399	63,2
Zachodni	10 255	6 120	67,5

2. Sprzedaż wieprzowiny

2.1. Średnie ceny sprzedaży półtuszy wieprzowych w Polsce i makroregionach

CENY SPRZEDAŻY - PÓŁTUSZE WIEPRZOWE			
MAKROREGIONY	CENA [zł/t]		Tygodniowa zmiana ceny [%]
	20.11.2022	13.11.2022	
PÓŁTUSZE WIEPRZOWE			
POLSKA	10 309	10 233	0,7
południowo-wschodni	10 269	10 177	0,9
północny	*	*	*
środkowo-wschodni	10 444	10 413	0,3
zachodni	10 255	10 160	0,9

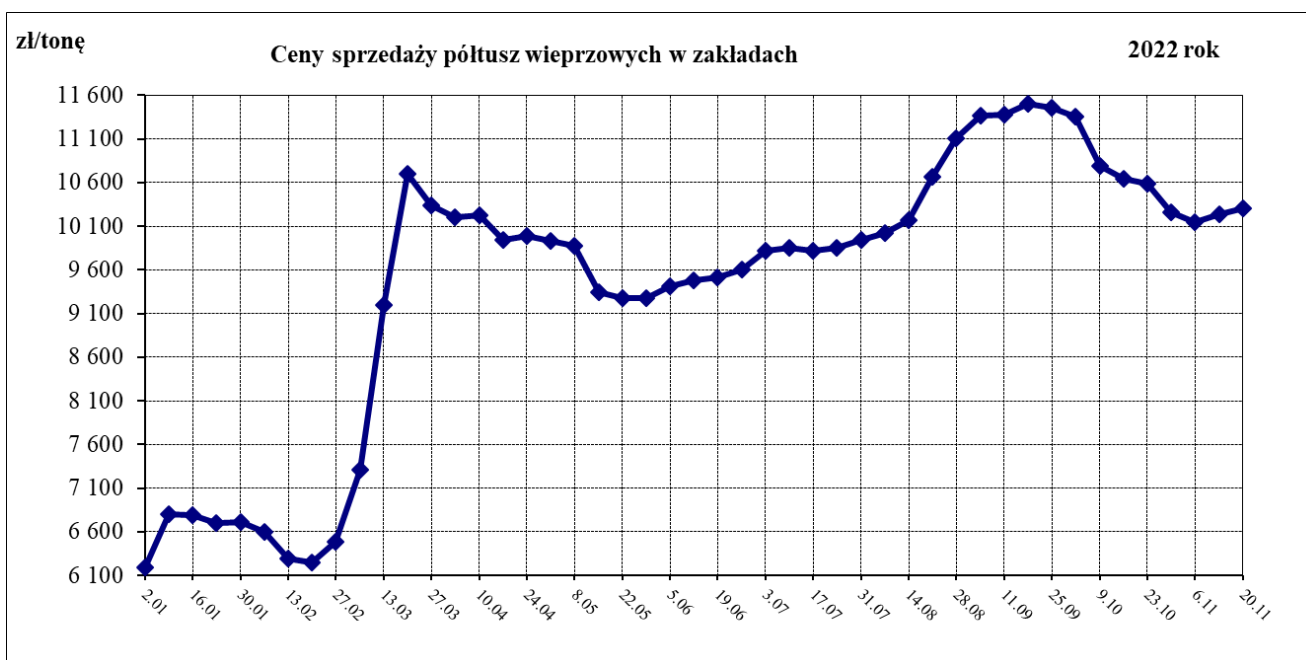

2.2. Średnie ceny sprzedaży mięsa wieprzowego w zakładach w Polsce

Towar	CENA [zł/tonę]		
	20.11.2022	13.11.2022	Tygodniowa zmiana ceny
schab środkowy bez kości	17 047	17 177	-0,8%
schab środkowy z kością	14 228	15 445	-7,9%
szynka wieprzowa 4D	14 861	14 901	-0,3%
szynka wieprzowa z kością	10 535	10 524	0,1%
łopatka wieprzowa 4D	13 888	13 759	0,9%
boczek z/kością+z/s+z/tł	12 768	12 325	3,6%
boczek bez/kości+ z/s+z/tł	13 761	14 256	-3,5%
szynka gotowana	23 027	20 980	9,8%
mięso mielone	12 768	14 908	-14,4%

2.3. Średnie ceny zakupu mięsa wieprzowego przez sieci handlowe w Polsce

Towar:	Cena w zł/tonę		Zmiana [%]
	20.11.2022	13.11.2022	
konfekcjonowane			
mięso mielone	15 029	15 546	-3,3
schab bez kości	17 100	16 985	0,7
schab z kością	*	*	--
luzem			
mięso mielone	*	*	--
schab bez kości	17 730	16 867	5,1
schab z kością	*	*	-

2.4. Graficzna prezentacja cen sprzedaży w zakładach i cen zakupu w sieciach handlowych

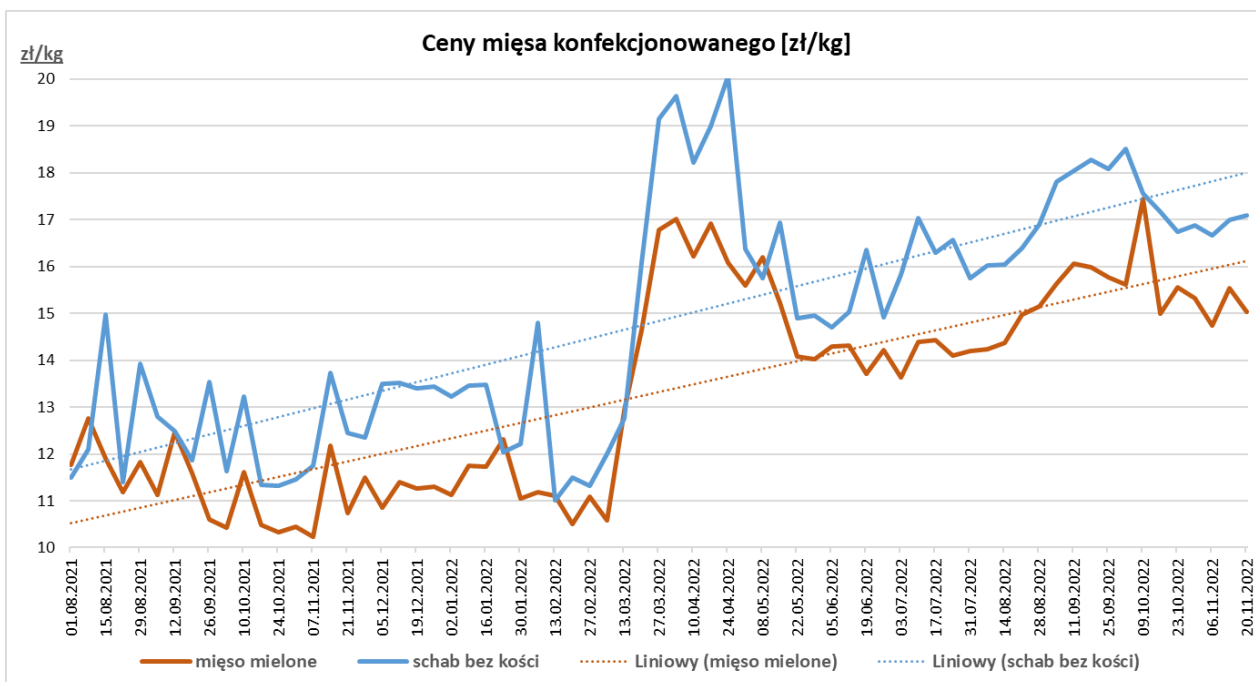
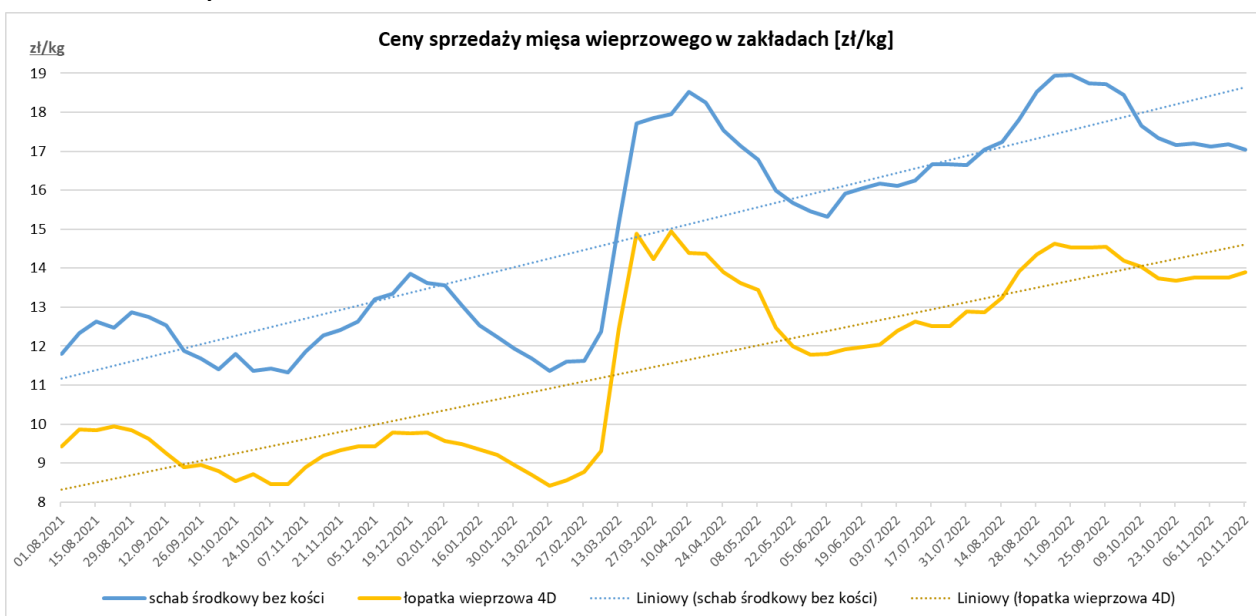

3. Graficzne prezentacje cen zakupu i sprzedaży na rynku wieprzowiny

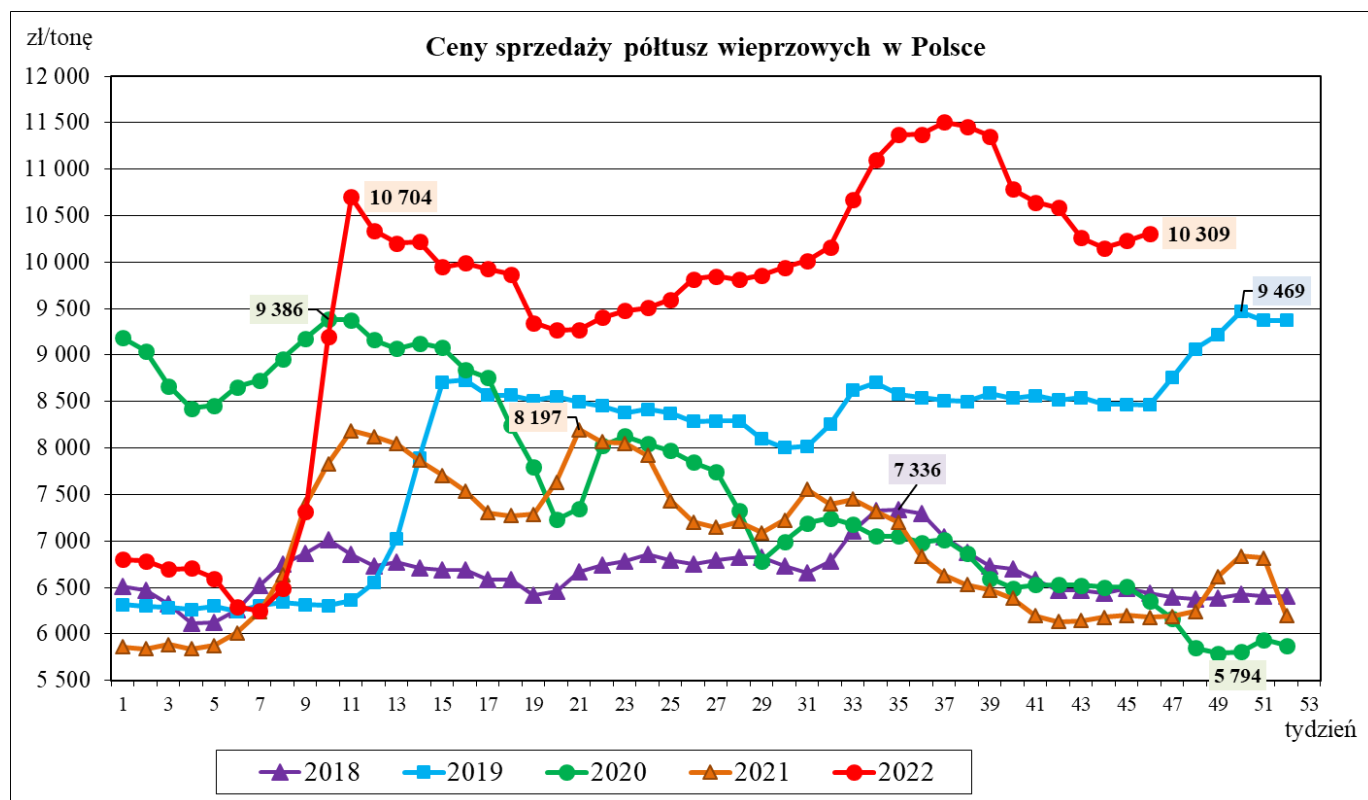
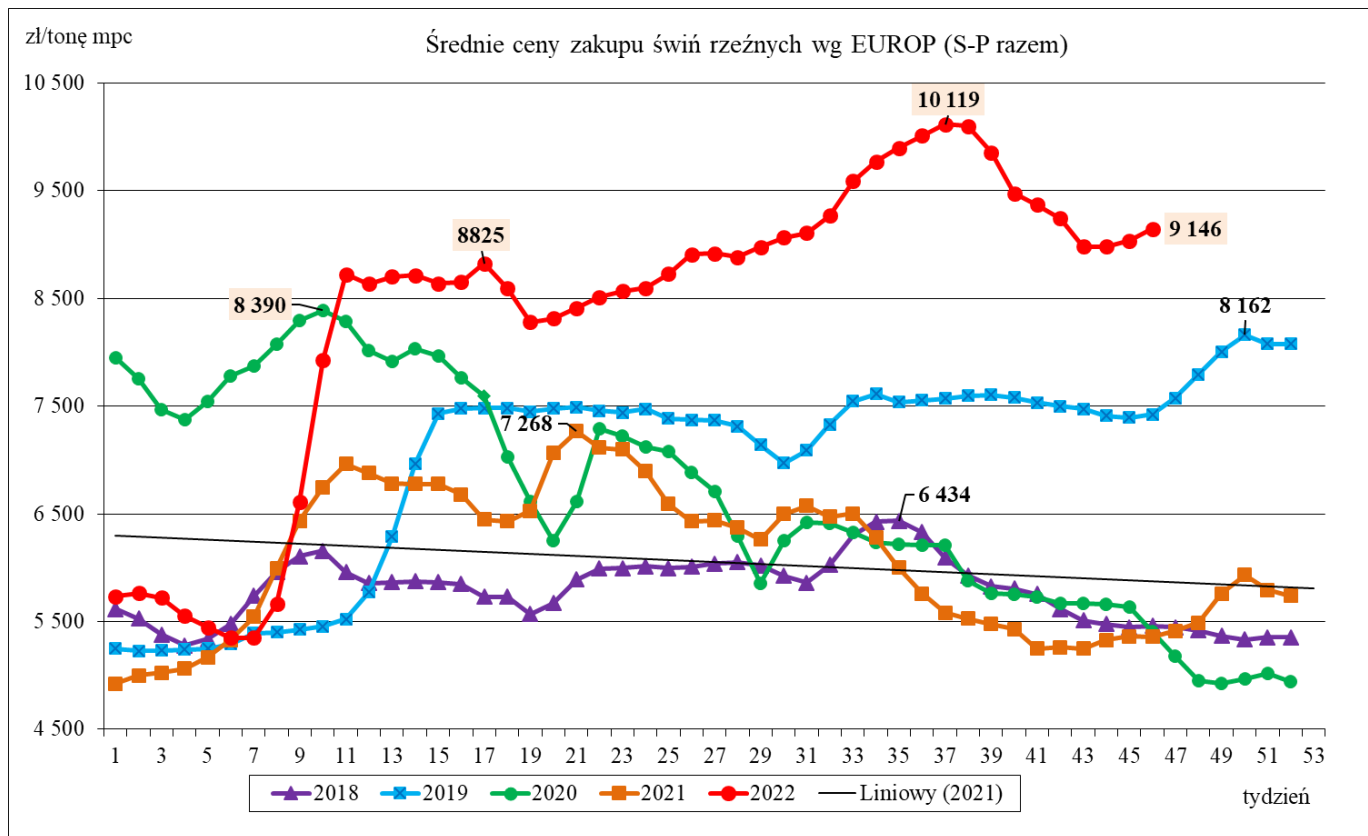

4. Miesięczne analizy cen

Zestawienie cen rynkowych zakupu tuczników ubitych we wrześniu i październiku 2022 r.

ZAKUP								
Klasa półtuszy wieprzowych wg EUROP	CENA [zł/t]				Zmiana ceny [%]	% mięsa w tuszy	Średnia masa tuszy [kg/szt.]	Struktura skupu [%]
	[MS]		[MPC]					
	październik 2022	wrzesień 2022	październik 2022	wrzesień 2022				
1	2	3	4	5	6	11	15	16
POLSKA								
klasa S	9537	10288	9350	10 086	-7,30	61,7	94,1	40,8
klasa E	9453	10224	9268	10 024	-7,54	58,1	96,1	49,9
klasa U	9119	9906	8940	9 712	-7,94	53,4	97,7	8,2
klasa R	8769	9569	8597	9 381	-8,36	48,4	99,2	0,9
klasa O	7872	8532	7718	8 365	-7,74	43,2	108,6	0,1
klasa P	*	*	*	*	*	*	*	*
S-P Razem	9449	10219	9264	10 019	-7,53	59,0	95,5	100,0
REGION PÓŁNOCNY								
klasa S	9458	10200	9272	10 000	-7,27	61,7	93,2	42,0
klasa E	9415	10205	9230	10 005	-7,74	58,0	95,1	47,9
klasa U	9107	9912	8929	9 717	-8,12	53,2	95,8	9,0
klasa R	*	*	*	*	*	*	*	*
klasa O	*	*	*	*	*	*	*	*
klasa P	*	*	*	*	*	*	*	*
S-P Razem	9397	10171	9213	9 972	-7,61	59,0	94,4	100,0
REGION ŚRODKOWO-WSCHODNI								
klasa S	9 574	10 325	9 386	10 122	-7,27	61,7	94,1	43,7
klasa E	9 484	10 235	9 298	10 034	-7,33	58,0	96,5	49,0
klasa U	9 165	9 937	8 985	9 743	-7,77	53,3	97,6	6,6
klasa R	8 883	9 643	8 709	9 454	-7,88	48,3	98,6	0,6
klasa O	*	*	*	*	*	*	*	*
klasa P	*	*	*	*	*	*	*	*
S-P Razem	9 497	10 254	9 311	10 053	-7,38	59,2	95,5	100,0
REGION POŁUDNIOWO-WSCHODNI								
klasa S	9 502	10 248	9 315	10 047	-7,28	61,4	93,2	42,6
klasa E	9 449	10 229	9 264	10 028	-7,62	58,1	95,8	47,2
klasa U	9 158	9 946	8 978	9 751	-7,92	53,2	98,3	8,8
klasa R	8 817	9 607	8 644	9 419	-8,23	48,1	101,2	1,3
klasa O	*	*	*	*	*	*	*	*
klasa P	*	*	*	*	*	*	*	*
S-P Razem	9 435	10 203	9 250	10 003	-7,54	58,9	95,0	100,0
REGION ZACHODNI								
klasa S	9 555	10 317	9 368	10 115	-7,38	61,7	95,2	35,9
klasa E	9 442	10 222	9 257	10 022	-7,63	58,1	96,4	53,3
klasa U	9 073	9 857	8 895	9 664	-7,96	53,6	98,7	9,4
klasa R	8 676	9 491	8 506	9 304	-8,59	48,6	100,5	1,1
klasa O	7 662	8 265	7 512	8 103	-7,29	43,2	112,8	0,3
klasa P	*	*	*	*	*	*	*	*
S-P Razem	9 431	10 218	9 246	10 017	-7,70	58,8	96,3	100,0

Wykorzystanie możliwe wyłącznie z dokładnym podaniem źródła.

CENA [zł/kg]			Miesięczna zmiana ceny
MAKROREGIONY	październik 2022	wrzesień 2022	[%]
POLSKA	7,23	7,81	-7,53
REGION PÓŁNOCNY	7,19	7,78	-7,61
REGION ŚRODKOWO-WSCHODNI	7,26	7,84	-7,38
REGION POŁUDNIOWO-WSCHODNI	7,21	7,80	-7,54
REGION ZACHODNI	7,21	7,81	-7,70

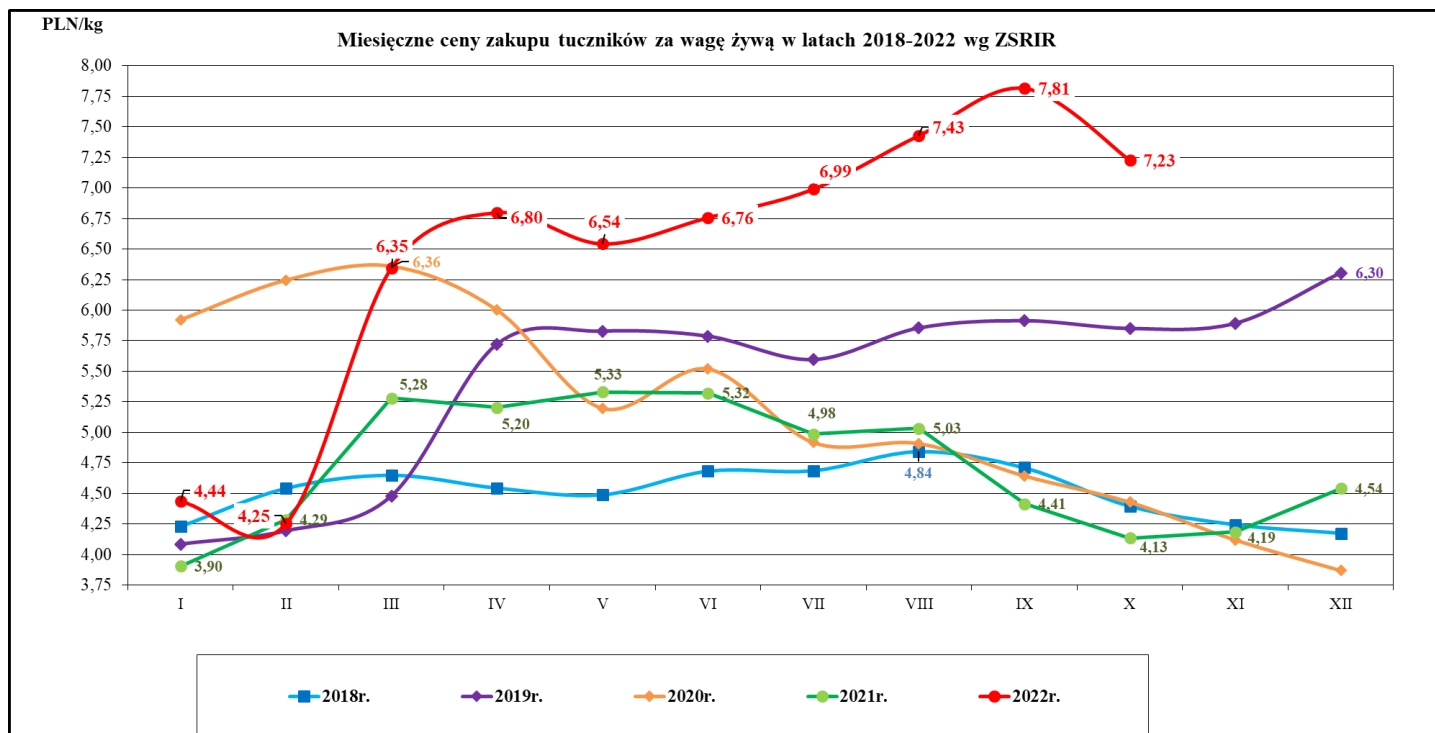

Średnie miesięczne ceny zakupu żywca wieprzowego w wadze żywej (zł/kg) bez VAT w latach 2015 - 2022 wg Zintegrowanego Systemu Rolniczej Informacji Rynkowej (ZSRIR)

Miesiące	2022r.	2021r.	2020r.	2019r.	2018r.	2017r.	2016	2015
I	4,44	3,90	5,92	4,09	4,23	4,94	4,03	4,04
II	4,25	4,29	6,24	4,19	4,54	4,86	4,17	4,42
III	6,35	5,28	6,36	4,48	4,65	4,98	4,23	4,38
IV	6,80	5,20	6,00	5,72	4,54	5,46	4,12	4,43
V	6,54	5,33	5,20	5,83	4,49	5,62	4,53	4,24
VI	6,76	5,32	5,52	5,79	4,68	5,72	4,99	4,49
VII	6,99	4,98	4,92	5,60	4,69	5,53	5,38	4,38
VIII	7,43	5,03	4,91	5,85	4,84	5,51	5,31	4,37
IX	7,81	4,41	4,64	5,91	4,71	5,33	5,41	4,61
X	7,23	4,13	4,43	5,85	4,40	4,85	5,04	4,39
XI		4,19	4,12	5,89	4,24	4,64	4,96	3,91
XII		4,54	3,87	6,30	4,17	4,55	5,09	3,83

5. Pogłowie trzody chlewnej według stanu w grudniu 2021 roku (dane wstępne) Źródło: dane GUS

↓ 12,7%

Spadek pogłowia świń w grudniu r/r

Według wstępnych danych pogłowie świń* w grudniu 2021 r. liczyło 10242,4 tys. sztuk, wykazując w porównaniu z analogicznym okresem ubiegłego roku spadek o 12,7%. Redukcja pogłowia wystąpiła we wszystkich grupach świń, w szczególności w grupie loch prośnych, gdzie wyniosła 20,6%.

WYSZCZEGÓLNIENIE	XII 2021 w tys. sztuk	XII 2020=100	VI 2021=100
Świnie	10242,4	87,3	92,8
Prosięta o wadze do 20 kg	2145,2	90,3	90,8
Warchlaki o wadze od 20 kg do 50 kg	3040,6	88,3	94,4
Trzoda chlewna na ubój o wadze 50 kg i więcej (tuczniaki)	4391,3	86,5	93,4
Trzoda chlewna na chów o wadze 50 kg i więcej	665,3	80,2	88,9
w tym lochy razem	654,1	80,3	89,0
w tym lochy prośne	433,9	79,4	85,6

Pogłowie świń w grudniu 2021 r. wyniosło 10242,4 tys. sztuk. W strukturze stada największa zmiana dotyczyła udziału świń na chów – spadek 0,6 p. proc. w stosunku do grudnia 2020 r.

W strukturze stada trzody chlewnej ogółem udział poszczególnych grup produkcyjno – użytkowych w grudniu 2021 roku wynosił:

- prosięta o wadze do 20 kg – 20,9%,
- warchlaki o wadze od 20 kg do 50 kg – 29,7%,
- trzoda chlewna o wadze 50 kg i więcej, z przeznaczeniem na ubój – 42,9%,
- trzoda chlewna o wadze 50 kg i więcej, z przeznaczeniem na chów – 6,5%,
- w tym:
- lochy na chów razem – 6,4%,
- w tym lochy prośne – 4,2%.

Największy udział w strukturze stada stanowiło pogłowie tuczniaków - 42,9%

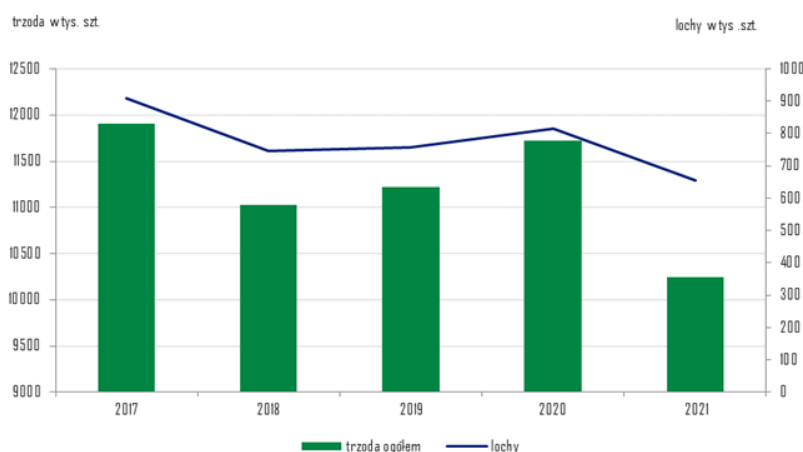

Wykres 1. Pogłowie trzody chlewnej i loch w latach 2017 - 2021

6. Handel zagraniczny wieprzowiną – trzodą żywą i mięsem wieprzowym

UWAGA: Dane są w trakcie weryfikacji - mogą być obarczone istotnymi błędami.

HANDEL ZAGRANICZNYMI TOWARAMI Z RYNKU WIEPRZOWINY

w okresie: I - IX 2022 (dane wstępne)

HANDEL ZAGRANICZNY	Wartość [tys. EUR]		Wolumen [tony]		Roczna zmiana obrotów [%]
	I-IX 2021r.	I-IX 2022r.*	I-IX 2021r.	I-IX 2022r.*	
EKSPORT	OGÓŁEM	OGÓŁEM	OGÓŁEM	OGÓŁEM	
ŚWINIE ŻYWE (ogółem) - (kod CN 0103)	3 101	4 947	2 924	2 262	-22,6
MIĘSO WIEPRZOWE - (kod CN 0203)	573 515	595 465	309 719	266 971	-13,8
IMPORT	OGÓŁEM	OGÓŁEM	OGÓŁEM	OGÓŁEM	Roczna zmiana obrotów [%]
ŚWINIE ŻYWE (ogółem) - (kod CN 0103)	294 311	316 242	163 597	176 087	7,6
MIĘSO WIEPRZOWE - (kod CN 0203)	935 938	1 169 583	518 172	561 834	8,4

Źródło danych: Ministerstwo Finansów.

* dane wstępne

Wybrane towary	SALDO			
	I-IX 2021r.	I-IX 2022r.*	I-IX 2021r.	I-IX 2022r.*
ŚWINIE ŻYWE (ogółem) - (kod CN 0103)	-291 210	-311 295	-160 673	-173 826
MIĘSO WIEPRZOWE - (kod CN 0203)	-362 423	-574 118	-208 452	-294 864

Wykorzystanie możliwe wyłącznie z dokładnym podaniem źródła.

UWAGA: Dane w trakcie weryfikacji - mogą być obarczone istotnymi błędami

EKSPORT MIĘSA WIEPRZOWEGO Z POLSKI

Eksport z Polski mięsa wieprzowego (kod 0203) - według ważniejszych krajów w okresie I - IX 2022*

EKSPORT			
I - IX 2021 r.			
Kraj	Wartość [tys. EUR]	Wartość [tys. PLN]	Wolumen [tony]
OGÓŁEM	573 515	2 607 245	309 719
Stany Zjednoczone Ameryki	58 151	264 524	19 656
Republika Czeska	52 591	239 115	20 663
Słowacja	49 279	223 927	26 921
Wielka Brytania	45 822	208 306	16 615
Niemcy	35 880	163 141	27 043
Włochy	32 213	146 498	23 370
Rumunia	29 484	134 050	18 295
Holandia	26 768	121 633	12 901
Węgry	24 738	112 405	12 878
Hongkong	24 681	112 262	14 565
Litwa	20 333	92 414	11 425
Nowa Zelandia	18 242	82 990	6 683
Wietnam	15 134	68 643	15 382
Hiszpania	13 200	59 998	7 022
Irlandia	13 157	59 879	3 944
Ukraina	12 606	57 309	8 766
Dania	11 787	53 565	6 215
Łotwa	10 713	48 696	5 058
Estonia	8 931	40 582	4 194
Belgia	7 356	33 411	3 949
Bulgaria	7 262	33 000	4 186
Chile	5 940	27 018	2 550
Kanada	5 742	26 106	1 788
Białoruś	5 149	23 406	3 035

* - Dane wstępne

EKSPORT			
I - IX 2022 r.*			
Kraj	Wartość [tys. EUR]	Wartość [tys. PLN]	Wolumen [tony]
OGÓŁEM	595 465	2 769 100	266 971
Republika Czeska	69 082	321 882	21 492
Słowacja	56 429	262 033	23 722
Wielka Brytania	48 166	224 144	16 592
Stany Zjednoczone Ameryki	47 589	220 160	14 685
Węgry	36 124	168 106	15 704
Rumunia	31 205	145 547	17 359
Litwa	29 626	138 014	11 911
Niemcy	29 712	137 638	19 294
Ukraina	28 122	130 889	14 449
Holandia	25 073	116 374	9 071
Hongkong	20 449	95 415	11 436
Hiszpania	19 733	91 799	8 001
Włochy	19 428	90 330	12 519
Łotwa	15 514	72 289	5 935
Dania	14 689	68 265	6 511
Nowa Zelandia	12 902	59 925	4 038
Irlandia	12 856	59 676	3 314
Moldowa	8 858	41 179	4 135
Estonia	7 971	37 123	3 261
Wietnam	7 468	34 901	7 154
Belgia	7 020	32 663	3 451
Francja	5 477	25 493	3 081
Grecja	3 808	17 748	1 390
Bulgaria	3 517	16 296	1 987

* - Dane wstępne

IMPORT MIĘSA WIEPRZOWEGO DO POLSKI

Import do Polski mięsa wieprzowego (kod 0203) - według ważniejszych krajów w okresie I - IX 2022*

IMPORT			
I - IX 2021 r.			
Kraj	Wartość [tys. EUR]	Wartość [tys. PLN]	Wolumen [tony]
OGÓŁEM	935 938	4 253 873	518 172
Niemcy	287 448	1 305 771	135 298
Belgia	243 216	1 105 670	153 908
Dania	152 758	694 199	97 635
Hiszpania	98 167	446 301	43 303
Holandia	62 818	285 736	39 574
Francja	23 230	105 635	14 028
Szwecja	16 056	72 928	4 067
Węgry	13 732	62 488	7 541
Słowacja	8 571	38 937	4 847
Włochy	6 163	28 061	2 100
Irlandia	6 097	27 722	3 521
Finlandia	5 759	26 201	3 147
Republika Czeska	5 147	23 407	4 059
Wielka Brytania	3 497	15 949	2 759

* - Dane wstępne

IMPORT			
I - IX 2022 r.*			
Kraj	Wartość [tys. EUR]	Wartość [tys. PLN]	Wolumen [tony]
OGÓŁEM	1 169 583	5 440 553	561 834
Niemcy	287 583	1 338 528	123 402
Belgia	261 043	1 215 015	136 449
Dania	233 783	1 086 284	129 924
Hiszpania	139 247	646 466	54 421
Holandia	121 114	564 943	56 615
Francja	33 354	155 155	16 852
Irlandia	24 063	111 894	13 172
Szwecja	17 635	81 884	4 079
Wielka Brytania	13 817	62 847	9 227
Węgry	10 447	48 533	5 165
Włochy	7 139	33 405	2 787
Słowacja	5 943	27 615	3 182
Finlandia	5 684	26 446	1 545
Republika Czeska	3 952	18 351	3 056

* - Dane wstępne

EKSPORT ŚWIŃ Z POLSKI

Eksport z Polski świń żywych (ogółem) (kod 0103) - według ważniejszych krajów w okresie I - IX 2022*

EKSPORT				
I - IX 2021 r.				
Kraj	Wartość [tys. EUR]	Wartość [tys. PLN]	Wolumen [tony]	Wolumen [tys. szt.]
OGÓŁEM	3 101	14 073	2 924	18,1
Słowacja	2 329	10 568	2 311	13,5
Rumunia	337	1 535	283	2,4
Włochy	291	1 321	207	1,3
Holandia	120	541	102	0,7
Dania	24	108	20	0,2

* - Dane wstępne

EKSPORT				
I - IX 2022 r.*				
Kraj	Wartość [tys. EUR]	Wartość [tys. PLN]	Wolumen [tony]	Wolumen [tys. szt.]
OGÓŁEM	4 947	22 810	2 262	19,2
Słowacja	2 442	11 368	1 669	13,6
Rosja	1 866	8 499	202	2,2
Rumunia	622	2 861	390	3,4

* - Dane wstępne

IMPORT ŚWIŃ DO POLSKI

Import do Polski świń żywych (ogółem) (kod 0103) - według ważniejszych krajów w okresie I - IX 2022*

IMPORT				
I - IX 2021 r.				
Kraj	Wartość [tys. EUR]	Wartość [tys. PLN]	Wolumen [tony]	Wolumen [tys. szt.]
OGÓŁEM	294 311	1 337 541	163 597	4 951,1
Dania	253 614	1 152 606	136 289	4 470,7
Niemcy	21 313	96 870	14 469	253,5
Holandia	7 527	34 194	3 504	105,3
Litwa	6 525	29 621	5 719	50,2
Węgry	1 510	6 859	618	22,5
Łotwa	1 358	6 189	736	26,3
Słowacja	1 325	6 028	1 258	10,8
Republika Czeska	1 001	4 536	901	9,4
Estonia	69	315	48	1,8

* - Dane wstępne

IMPORT				
I - IX 2022 r.*				
Kraj	Wartość [tys. EUR]	Wartość [tys. PLN]	Wolumen [tony]	Wolumen [tys. szt.]
OGÓŁEM	316 242	1 473 181	176 087	5 009,1
Dania	249 309	1 160 962	135 211	4 416,4
Niemcy	33 895	158 372	19 432	309,4
Holandia	14 201	66 054	7 830	112,8
Litwa	13 214	61 514	10 000	100,5
Łotwa	2 285	10 769	1 526	39,0
Republika Czeska	1 465	6 816	948	8,5
Węgry	558	2 596	307	13,2
Słowacja	508	2 357	346	3,6
Hiszpania	458	2 141	191	1,8

* - Dane wstępne

Wykorzystanie możliwe wyłącznie z dokładnym podaniem źródła.

Biuletyn „*Rynek mięsa wieprzowego*” ukazuje się w każdy czwartek.

Wydawca:

Ministerstwo Rolnictwa i Rozwoju Wsi,
Departament Rynków Rolnych i Transformacji Energetycznej Obszarów Wiejskich
ul. Wspólna 30, 00-930 Warszawa,
tel. (022) 623-16-32, fax (022) 623-23-00.

E-mail: biuletyn@minrol.gov.pl

Autor: Aleksandra Chylińska tel. (022) 623-16-63; E-mail: Aleksandra.Chylinska@minrol.gov.pl

Biuletyny są dostępne pod adresem: Internet: <http://www.minrol.gov.pl>