



PREZES RADY MINISTRÓW

Warszawa /elektroniczny znacznik czasu/

DKPL.WK.0610.2.91.2022.AMU(10)

RM-0610-91-22

UC102

Pani Elżbieta WITEK

Marszałek Sejmu

Szanowna Pani Marszałek,

na podstawie art. 118 ust. 1 Konstytucji Rzeczypospolitej Polskiej przedstawiam Sejmowi

projekt ustawy o systemie identyfikacji i rejestracji zwierząt.

Projekt ma na celu wykonanie prawa Unii Europejskiej.

Do prezentowania stanowiska Rządu w tej sprawie w toku prac parlamentarnych został upoważniony Minister Rolnictwa i Rozwoju Wsi.

Z poważaniem,

Mateusz Morawiecki

Prezes Rady Ministrów

/podpisano kwalifikowanym podpisem elektronicznym/

Do wiadomości:

Wnioskodawca

niepodległa

POLSKA
STULECIE ODZYSKANIA
NIEPODLEGŁOŚCI

U S T A W A

z dnia

o systemie identyfikacji i rejestracji zwierząt^{1), 2)}

Rozdział 1

Przepisy ogólne

Art. 1. Ustawa określa:

¹⁾ Niniejsza ustawa w zakresie swojej regulacji służy stosowaniu:

- 1) rozporządzenia Parlamentu Europejskiego i Rady (UE) 2016/429 z dnia 9 marca 2016 r. w sprawie przenośnych chorób zwierząt oraz zmieniającego i uchylającego niektóre akty w dziedzinie zdrowia zwierząt („Prawo o zdrowiu zwierząt”) (Dz. Urz. UE L 84 z 31.03.2016, str. 1, Dz. Urz. UE L 57 z 03.03.2017, str. 65, Dz. Urz. UE L 95 z 07.04. 2017, str. 1, Dz. Urz. UE L 137 z 24.05.2017, str. 40, Dz. Urz. UE L 272 z 31.10.2018, str. 11 oraz Dz. Urz. UE L 48 z 11.02.2021, str. 3);
- 2) rozporządzenia delegowanego Komisji (UE) 2019/2035 z dnia 28 czerwca 2019 r. uzupełniającego rozporządzenie Parlamentu Europejskiego i Rady (UE) 2016/429 w odniesieniu do przepisów dotyczących zakładów utrzymujących zwierzęta lądowe i wylęgarni oraz identyfikowalności niektórych utrzymywanych zwierząt lądowych i jaj wylęgowych (Dz. Urz. UE L 314 z 05.12.2019, str. 115, Dz. Urz. UE L 191 z 16.06.2020, str. 3, Dz. Urz. UE L 267 z 14.08.2020, str. 6, Dz. Urz. UE L 366 z 04.11.2020, str. 1 oraz Dz. Urz. UE L 438 z 08.12.2021, str. 38);
- 3) rozporządzenia wykonawczego Komisji (UE) 2021/520 z dnia 24 marca 2021 r. ustanawiającego zasady stosowania rozporządzenia Parlamentu Europejskiego i Rady (UE) 2016/429 w odniesieniu do identyfikowalności niektórych utrzymywanych zwierząt lądowych (Dz. Urz. UE L 104 z 25.03.2021, str. 39 oraz Dz. Urz. UE L 229 z 29.06.2021, str. 8);
- 4) rozporządzenia wykonawczego Komisji (UE) 2021/963 z dnia 10 czerwca 2021 r. ustanawiającego zasady stosowania rozporządzeń Parlamentu Europejskiego i Rady (UE) 2016/429, (UE) 2016/1012 i (UE) 2019/6 w odniesieniu do identyfikacji i rejestracji koniowatych oraz określającego wzory dokumentów identyfikacyjnych dla tych zwierząt (Dz. Urz. UE L 213 z 16.06.2021, str. 3);
- 5) rozporządzenia delegowanego Komisji (UE) 2021/577 z dnia 29 stycznia 2021 r. uzupełniającego rozporządzenie Parlamentu Europejskiego i Rady (UE) 2019/6 w odniesieniu do treści i formatu informacji niezbędnych do stosowania art. 112 ust. 4 i art. 115 ust. 5, które mają być zawarte w unikalnym żywotnym dokumencie identyfikacyjnym, o którym mowa w art. 8 ust. 4 tego rozporządzenia (Dz. Urz. UE L 123 z 09.04.2021, str. 3 oraz Dz. Urz. UE L 105 z 04.04.2022, str. 1);
- 6) rozporządzenia wykonawczego Komisji (UE) 2022/160 z dnia 4 lutego 2022 r. ustanawiającego jednolitą minimalną częstotliwość niektórych kontroli urzędowych w celu weryfikacji zgodności z wymaganiami Unii w zakresie zdrowia zwierząt zgodnie z rozporządzeniem Parlamentu Europejskiego i Rady (UE) 2017/625 oraz uchylającego rozporządzenia (WE) nr 1082/2003 i (WE) nr 1505/2006 (Dz. Urz. UE L 26 z 07.02.2022, str. 11);
- 7) rozporządzenia delegowanego Komisji (UE) 2022/671 z dnia 4 lutego 2022 r. uzupełniającego rozporządzenie Parlamentu Europejskiego i Rady (UE) 2017/625 w odniesieniu do przepisów szczególnych dotyczących kontroli urzędowych przeprowadzanych przez właściwe organy w odniesieniu do zwierząt, produktów pochodzenia zwierzęcego i materiału biologicznego, działań następczych, które ma podjąć właściwy organ w przypadku niezgodności z przepisami dotyczącymi identyfikacji i rejestracji bydła, owiec i kóz lub niezgodności podczas tranzytu przez terytorium Unii niektórych sztuk bydła, oraz uchylającego rozporządzenie Komisji (WE) nr 494/98 (Dz. Urz. UE L 122 z 25.04.2022, str. 17).

²⁾ Niniejszą ustawą:

- 1) zmienia się ustawy: ustawę z dnia 18 grudnia 2003 r. o krajowym systemie ewidencji producentów, ewidencji gospodarstw rolnych oraz ewidencji wniosków o przyznanie płatności, ustawę z dnia 10 marca 2006 r. o zwrocie podatku akcyzowego zawartego w cenie oleju napędowego wykorzystywanego do

- 1) właściwość organów w zakresie identyfikacji i rejestracji zwierząt określonym w przepisach:
- a) rozporządzenia Parlamentu Europejskiego i Rady (UE) 2016/429 z dnia 9 marca 2016 r. w sprawie przenośnych chorób zwierząt oraz zmieniającego i uchylającego niektóre akty w dziedzinie zdrowia zwierząt („Prawo o zdrowiu zwierząt”) (Dz. Urz. UE L 84 z 31.03.2016, str. 1, z późn. zm.³⁾), zwanego dalej „rozporządzeniem 2016/429”, oraz w przepisach wydanych na podstawie rozporządzenia 2016/429 innych niż wymienione w lit. b–d,
 - b) rozporządzenia delegowanego Komisji (UE) 2019/2035 z dnia 28 czerwca 2019 r. uzupełniającego rozporządzenie Parlamentu Europejskiego i Rady (UE) 2016/429 w odniesieniu do przepisów dotyczących zakładów utrzymujących zwierzęta lądowe i wylęgarni oraz identyfikowalności niektórych utrzymywanych zwierząt lądowych i jaj wylęgowych (Dz. Urz. UE L 314 z 05.12.2019, str. 115, z późn. zm.⁴⁾), zwanego dalej „rozporządzeniem 2019/2035”,
 - c) rozporządzenia wykonawczego Komisji (UE) 2021/520 z dnia 24 marca 2021 r. ustanawiającego zasady stosowania rozporządzenia Parlamentu Europejskiego i Rady (UE) 2016/429 w odniesieniu do identyfikowalności niektórych utrzymywanych zwierząt lądowych (Dz. Urz. UE L 104 z 25.03.2021, str. 39, z późn. zm.⁵⁾), zwanego dalej „rozporządzeniem 2021/520”,
 - d) rozporządzenia wykonawczego Komisji (UE) 2021/963 z dnia 10 czerwca 2021 r. ustanawiającego zasady stosowania rozporządzeń Parlamentu Europejskiego i Rady (UE) 2016/429, (UE) 2016/1012 i (UE) 2019/6 w odniesieniu do identyfikacji i rejestracji koniowatych oraz określającego wzory dokumentów identyfikacyjnych

produkcji rolnej, ustawę z dnia 9 maja 2008 r. o Agencji Restrukturyzacji i Modernizacji Rolnictwa, ustawę z dnia 5 lutego 2015 r. o płatnościach w ramach systemów wsparcia bezpośredniego, ustawę z dnia 20 lutego 2015 r. o wspieraniu rozwoju obszarów wiejskich z udziałem środków Europejskiego Funduszu Rolnego na rzecz Rozwoju Obszarów Wiejskich w ramach Programu Rozwoju Obszarów Wiejskich na lata 2014–2020 oraz ustawę z dnia 10 lutego 2017 r. o Krajowym Ośrodku Wsparcia Rolnictwa;

2) uchyla się ustawę z dnia 2 kwietnia 2004 r. o systemie identyfikacji i rejestracji zwierząt.

³⁾ Zmiany wymienionego rozporządzenia zostały ogłoszone w Dz. Urz. UE L 57 z 03.03.2017, str. 65, Dz. Urz. UE L 95 z 07.04.2017, str. 1, Dz. Urz. UE L 137 z 24.05.2017, str. 40, Dz. Urz. UE L 272 z 31.10.2018, str. 11 oraz Dz. Urz. UE L 48 z 11.02.2021, str. 3.

⁴⁾ Zmiany wymienionego rozporządzenia zostały ogłoszone w Dz. Urz. UE L 191 z 16.06.2020, str. 3, Dz. Urz. UE L 267 z 14.08.2020, str. 6, Dz. Urz. UE L 366 z 04.11.2020, str. 1 oraz Dz. Urz. UE L 438 z 08.12.2021, str. 38.

⁵⁾ Zmiana wymienionego rozporządzenia została ogłoszona w Dz. Urz. UE L 229 z 29.06.2021, str. 8.

dla tych zwierząt (Dz. Urz. UE L 213 z 16.06.2021, str. 3), zwanego dalej „rozporządzeniem 2021/963”,

- e) rozporządzenia delegowanego Komisji (UE) 2021/577 z dnia 29 stycznia 2021 r. uzupełniającego rozporządzenie Parlamentu Europejskiego i Rady (UE) 2019/6 w odniesieniu do treści i formatu informacji niezbędnych do stosowania art. 112 ust. 4 i art. 115 ust. 5, które mają być zawarte w unikalnym dożywotnym dokumencie identyfikacyjnym, o którym mowa w art. 8 ust. 4 tego rozporządzenia (Dz. Urz. UE L 123 z 09.04.2021, str. 3, z późn. zm.⁶⁾),
 - f) rozporządzenia wykonawczego Komisji (UE) 2022/160 z dnia 4 lutego 2022 r. ustanawiającego jednolitą minimalną częstotliwość niektórych kontroli urzędowych w celu weryfikacji zgodności z wymaganiami Unii w zakresie zdrowia zwierząt zgodnie z rozporządzeniem Parlamentu Europejskiego i Rady (UE) 2017/625 oraz uchylającego rozporządzenia (WE) nr 1082/2003 i (WE) nr 1505/2006 (Dz. Urz. UE L 26 z 07.02.2022, str. 11),
 - g) rozporządzenia delegowanego Komisji (UE) 2022/671 z dnia 4 lutego 2022 r. uzupełniającego rozporządzenie Parlamentu Europejskiego i Rady (UE) 2017/625 w odniesieniu do przepisów szczególnych dotyczących kontroli urzędowych przeprowadzanych przez właściwe organy w odniesieniu do zwierząt, produktów pochodzenia zwierzęcego i materiału biologicznego, działań następczych, które ma podjąć właściwy organ w przypadku niezgodności z przepisami dotyczącymi identyfikacji i rejestracji bydła, owiec i kóz lub niezgodności podczas tranzytu przez terytorium Unii niektórych sztuk bydła, oraz uchylającego rozporządzenie Komisji (WE) nr 494/98 (Dz. Urz. UE L 122 z 25.04.2022, str. 17);
- 2) sprawy identyfikacji i rejestracji zwierząt w zakresie nieuregulowanym w przepisach wymienionych w pkt 1.

Art. 2. Użyte w ustawie określenia oznaczają:

- 1) bydło – bydło lub zwierzę z gatunków bydła w rozumieniu art. 2 pkt 19 rozporządzenia 2019/2035;
- 2) cyrk objazdowy – cyrk objazdowy w rozumieniu art. 2 pkt 34 rozporządzenia 2019/2035;
- 3) elektroniczny identyfikator – środek identyfikacji, o którym mowa:
 - a) w lit. c–e załącznika III do rozporządzenia 2019/2035 – w odniesieniu do bydła,

⁶⁾ Zmiana wymienionego rozporządzenia została ogłoszona w Dz. Urz. UE L 105 z 04.04.2022, str. 1.

- b) w lit. e załącznika III do rozporządzenia 2019/2035 – w odniesieniu do wielbłądowatych i jeleniowatych,
 - c) w lit. c–f załącznika III do rozporządzenia 2019/2035 – w odniesieniu do owiec i kóz,
 - d) w lit. c i e załącznika III do rozporządzenia 2019/2035 – w odniesieniu do świń,
 - e) w lit. e załącznika III do rozporządzenia 2019/2035 – w odniesieniu do koniowatych;
- 4) grupa tresowanych zwierząt – grupę zwierząt tresowanych w rozumieniu art. 2 pkt 35 rozporządzenia 2019/2035;
 - 5) jednostka upoważniona – jednostkę upoważnioną w rozumieniu art. 2 pkt 25 rozporządzenia 2021/963;
 - 6) jeleniowate – jeleniowate lub zwierzę jeleniowate w rozumieniu art. 2 pkt 32 rozporządzenia 2019/2035;
 - 7) karta elektroniczna – kartę elektroniczną w rozumieniu art. 2 pkt 19 rozporządzenia 2021/963;
 - 8) komputerowa baza danych – komputerową bazę danych w rozumieniu art. 2 pkt 25 rozporządzenia 2019/2035;
 - 9) koniowate – koniowate lub zwierzę koniowate w rozumieniu art. 2 pkt 24 rozporządzenia 2019/2035;
 - 10) koza – kozę w rozumieniu art. 2 pkt 21 rozporządzenia 2019/2035;
 - 11) numer identyfikacyjny:
 - a) kod identyfikacyjny zwierzęcia w rozumieniu art. 2 pkt 18 rozporządzenia 2019/2035 – w odniesieniu do bydła, wielbłądowatych, jeleniowatych, owiec i kóz,
 - b) numer siedziby stada, w której świnia urodziła się, albo innej siedziby stada, w której świnia przebywała powyżej 30 dni, umożliwiający ustalenie miejsca pochodzenia tej świni – w odniesieniu do świń,
 - c) niepowtarzalny kod w rozumieniu art. 2 pkt 17 rozporządzenia 2019/2035 – w odniesieniu do koniowatych;
 - 12) owca – owcę w rozumieniu art. 2 pkt 20 rozporządzenia 2019/2035;
 - 13) państwo członkowskie – państwo będące członkiem Unii Europejskiej;
 - 14) państwo przeznaczenia – państwo, do którego zwierzęta są przemieszczane z państwa członkowskiego;
 - 15) państwo trzecie – państwo niebędące członkiem Unii Europejskiej;
 - 16) paszport bydła – dokument identyfikacyjny, o którym mowa w art. 112 lit. b rozporządzenia 2016/429;

- 17) posiadacz – podmiot w rozumieniu:
- a) art. 4 pkt 24 rozporządzenia 2016/429 – w odniesieniu do bydła, wielbłądowatych, jeleniowatych, owiec, kóz i świń,
 - b) art. 2 pkt 3 rozporządzenia 2021/963 – w odniesieniu do koniowatych – z wyłączeniem przewoźnika w rozumieniu art. 4 pkt 25 rozporządzenia 2016/429;
- 18) program hodowlany – program hodowlany w rozumieniu art. 2 pkt 26 rozporządzenia Parlamentu Europejskiego i Rady (UE) 2016/1012 z dnia 8 czerwca 2016 r. w sprawie zootechnicznych i genealogicznych warunków dotyczących hodowli zwierząt hodowlanych czystorasowych i mieszańców świń, handlu nimi i wprowadzania ich na terytorium Unii oraz handlu ich materiałem biologicznym wykorzystywanym do rozrodu i jego wprowadzania na terytorium Unii oraz zmieniającego rozporządzenie (UE) nr 652/2014, dyrektywy Rady 89/608/EWG i 90/425/EWG i uchylającego niektóre akty w dziedzinie hodowli zwierząt („rozporządzenie w sprawie hodowli zwierząt”) (Dz. Urz. UE L 171 z 29.06.2016, str. 66, z późn. zm.⁷⁾), zwanego dalej „rozporządzeniem 2016/1012”;
- 19) rzeźnia – ubojnię w rozumieniu ust. 1 pkt 1.16 załącznika I do rozporządzenia (WE) nr 853/2004 Parlamentu Europejskiego i Rady z dnia 29 kwietnia 2004 r. ustanawiającego szczególne przepisy dotyczące higieny w odniesieniu do żywności pochodzenia zwierzęcego (Dz. Urz. UE L 139 z 30.04.2004, str. 55, z późn. zm.⁸⁾ – Dz. Urz. UE Polskie wydanie specjalne, rozdz. 3, t. 45, str. 14);
- 20) siedziba stada – zakład w rozumieniu art. 4 pkt 27 rozporządzenia 2016/429 w odniesieniu do bydła, wielbłądowatych, jeleniowatych, owiec, kóz, świń i koniowatych, z wyłączeniem rzeźni;

⁷⁾ Zmiana wymienionego rozporządzenia została ogłoszona w Dz. Urz. UE L 77 z 20.03.2018, str. 18.

⁸⁾ Zmiany wymienionego rozporządzenia zostały ogłoszone w Dz. Urz. UE L 338 z 22.12.2005, str. 27, Dz. Urz. UE L 338 z 22.12.2005, str. 83, Dz. Urz. UE L 320 z 18.11.2006, str.1, Dz. Urz. UE L 363 z 20.12.2006, str. 1, Dz. Urz. UE L 281 z 25.10.2007, str. 8, Dz. Urz. UE L 277 z 18.10.2008, str. 8, Dz. Urz. UE L 87 z 31.03.2009, str. 109, Dz. Urz. UE L 178 z 09.07.2009, str. 25, Dz. Urz. UE L 314 z 01.12.2009, str. 8, Dz. Urz. UE L 159 z 25.06.2010, str. 18, Dz. Urz. UE L 46 z 19.02.2011, str. 14, Dz. Urz. UE L 327 z 09.12.2011, str. 39, Dz. Urz. UE L 8 z 12.01.2012, str. 29, Dz. Urz. UE L 158 z 10.06.2013, str. 1, Dz. Urz. UE L 160 z 12.06.2013, str. 15, Dz. Urz. UE L 220 z 17.08.2013, str. 14, Dz. Urz. UE L 69 z 08.03.2014, str. 95, Dz. Urz. UE L 175 z 14.06.2014, str. 6, Dz. Urz. UE L 307 z 28.10.2014, str. 28, Dz. Urz. UE L 67 z 12.03.2016, str. 22, Dz. Urz. UE L 144 z 07.06.2017, str. 37, Dz. Urz. UE L 285 z 01.11.2017, str. 3, Dz. Urz. UE L 285 z 01.11.2017, str. 10, Dz. Urz. UE L 45 z 17.02.2018, str. 47, Dz. Urz. UE L 197 z 03.08.2018, str. 15, Dz. Urz. UE L 239 z 24.09.2018, str. 41, Dz. Urz. UE L 42 z 13.02.2019, str. 35, Dz. Urz. UE L 43 z 14.02.2019, str. 39, 40, 42, 43, 44, 45 i 46, Dz. Urz. UE L 198 z 25.07.2019, str. 241, Dz. Urz. UE L 434 z 23.12.2020, str.10, Dz. Urz. UE L 297 z 20.08.2020, str. 1 oraz Dz. Urz. UE L 357 z 08.10.2021, str. 27.

- 21) spalarnia – spalarnię w rozumieniu pkt 56 załącznika I do rozporządzenia Komisji (UE) nr 142/2011 z dnia 25 lutego 2011 r. w sprawie wykonania rozporządzenia Parlamentu Europejskiego i Rady (WE) nr 1069/2009 określającego przepisy sanitarne dotyczące produktów ubocznych pochodzenia zwierzęcego, nieprzeznaczonych do spożycia przez ludzi, oraz w sprawie wykonania dyrektywy Rady 97/78/WE w odniesieniu do niektórych próbek i przedmiotów zwolnionych z kontroli weterynaryjnych na granicach w myśl tej dyrektywy (Dz. Urz. UE L 54 z 26.02.2011, str. 1, z późn. zm.⁹⁾), zwanego dalej „rozporządzeniem 142/2011”;
- 22) stado – zwierzę lub grupę zwierząt tego samego gatunku i o tym samym statusie epizootycznym;
- 23) status epizootyczny – status zdrowotny w rozumieniu art. 4 pkt 34 rozporządzenia 2016/429;
- 24) środek identyfikacji – środek identyfikacji wymieniony w załączniku III do rozporządzenia 2019/2035, z wyłączeniem środka identyfikacji, o którym mowa w lit. h załącznika III do rozporządzenia 2019/2035;
- 25) świnia – świnie w rozumieniu art. 2 pkt 22 rozporządzenia 2019/2035;
- 26) unikalny dożywotni dokument identyfikacyjny – unikalny dożywotni dokument identyfikacyjny w rozumieniu art. 2 pkt 27 rozporządzenia 2019/2035;
- 27) wielbłądowate – wielbłądowate lub zwierzę wielbłądowate w rozumieniu art. 2 pkt 31 rozporządzenia 2019/2035;
- 28) właściciel koniowatego – właściciela w rozumieniu art. 2 pkt 4 rozporządzenia 2021/963;
- 29) zakład drobiu – zakład w rozumieniu art. 4 pkt 27 rozporządzenia 2016/429 w odniesieniu do ptaków z gatunków: kura (*Gallus gallus*), kaczka (*Anas platyrhynchos*), kaczka piżmowa (*Cairina moschata*), gęś (*Anser anser*), gęś garbonosa (*Anser cygnoides*), indyk

⁹⁾ Zmiany wymienionego rozporządzenia zostały ogłoszone w Dz. Urz. UE L 198 z 30.07.2011, str. 3, Dz. Urz. UE L 314 z 14.11.2012, str. 5, Dz. Urz. UE L 326 z 24.11.2012, str. 3, Dz. Urz. UE L 98 z 06.04.2013, str. 1, Dz. Urz. UE L 164 z 18.06.2013, str. 11, Dz. Urz. UE L 201 z 26.07.2013, str. 31, Dz. Urz. UE L 289 z 31.10.2013, str. 80, Dz. Urz. UE L 57 z 27.02.2014, str. 21, Dz. Urz. UE L 165 z 04.06.2014, str. 33, Dz. Urz. UE L 3 z 07.01.2015, str. 10, Dz. Urz. UE L 28 z 02.02.2017, str. 1, Dz. Urz. UE L 119 z 09.05.2017, str. 1, Dz. Urz. UE L 138 z 25.05.2017, str. 92, Dz. Urz. UE L 182 z 13.07.2017, str. 31, Dz. Urz. UE L 182 z 13.07.2017, str. 34, Dz. Urz. UE L 61 z 28.02.2019, str. 1, Dz. Urz. UE L 171 z 26.06.2019, str. 100, Dz. Urz. UE L 185 z 11.07.2019, str. 26, Dz. Urz. UE L 321 z 12.12.2019, str. 45, Dz. Urz. UE L 321 z 12.12.2019, str. 73, Dz. Urz. UE L 43 z 17.02.2020, str. 69, Dz. Urz. UE L 172 z 03.06.2020, str. 3, Dz. Urz. UE L 179 z 09.06.2020, str. 5, Dz. Urz. UE L 182 z 10.06.2020, str. 3, Dz. Urz. UE L 194 z 18.06.2020, str. 1, Dz. Urz. UE L 386 z 18.11.2020, str. 6, Dz. Urz. UE L 197 z 04.06.2021, str. 68, Dz. Urz. UE L 336 z 23.09.2021, str. 42, Dz. Urz. UE L 384 z 29.10.2021, str. 84, Dz. Urz. UE L 393 z 08.11.2021, str. 4, Dz. Urz. UE L 394 z 09.11.2021, str. 4, Dz. Urz. UE L 402 z 15.11.2021, str. 4, Dz. Urz. UE L 78 z 08.03.2022, str. 1 oraz Dz. Urz. UE L 100 z 28.03.2022, str. 6.

(*Meleagris gallopavo*), przepiórka japońska (*Coturnix japonica*), perlica (*Numida meleagris*) oraz struś (*Struthio camelus*), w tym wylęgarnię w rozumieniu art. 4 pkt 47 rozporządzenia 2016/429;

- 30) zakład przetwórczy – zakład przetwórczy w rozumieniu pkt 58 załącznika I do rozporządzenia 142/2011;
- 31) związek hodowców – związek hodowców uznany na podstawie rozdziału II sekcji 1 rozporządzenia 2016/1012.

Art. 3. 1. Kierownik biura powiatowego Agencji Restrukturyzacji i Modernizacji Rolnictwa, zwanej dalej „Agencją”, jest właściwym organem w rozumieniu art. 4 pkt 55 rozporządzenia 2016/429 w zakresie identyfikacji i rejestracji zwierząt, chyba że przepisy ustawy lub przepisy odrębne stanowią inaczej.

2. Prezes Agencji wykonuje obowiązki i uprawnienia państwa członkowskiego określone w przepisach wymienionych w art. 1 pkt 1 w zakresie identyfikacji i rejestracji zwierząt, chyba że przepisy ustawy lub przepisy odrębne stanowią inaczej.

Art. 4. 1. Powiatowy lekarz weterynarii jest właściwy w sprawach określonych:

- 1) w art. 39 ust. 1, art. 47 ust. 1, art. 53, art. 54 ust. 1 i 3 oraz art. 77–79 rozporządzenia 2019/2035;
- 2) w art. 32 ust. 1 i 2, art. 38 ust. 1 lit. b i art. 43 ust. 2 rozporządzenia 2021/963;
- 3) w art. 6 rozporządzenia wykonawczego Komisji (UE) 2022/160 z dnia 4 lutego 2022 r. ustanawiającego jednolitą minimalną częstotliwość niektórych kontroli urzędowych w celu weryfikacji zgodności z wymaganiami Unii w zakresie zdrowia zwierząt zgodnie z rozporządzeniem Parlamentu Europejskiego i Rady (UE) 2017/625 oraz uchylającego rozporządzenia (WE) nr 1082/2003 i (WE) nr 1505/2006;
- 4) w art. 5 rozporządzenia delegowanego Komisji (UE) 2022/671 z dnia 4 lutego 2022 r. uzupełniającego rozporządzenie Parlamentu Europejskiego i Rady (UE) 2017/625 w odniesieniu do przepisów szczególnych dotyczących kontroli urzędowych przeprowadzanych przez właściwe organy w odniesieniu do zwierząt, produktów pochodzenia zwierzęcego i materiału biologicznego, działań następczych, które ma podjąć właściwy organ w przypadku niezgodności z przepisami dotyczącymi identyfikacji i rejestracji bydła, owiec i kóz lub niezgodności podczas tranzytu przez terytorium Unii niektórych sztuk bydła, oraz uchylającego rozporządzenie Komisji (WE) nr 494/98.

2. Główny Lekarz Weterynarii jest punktem kontaktowym, o którym mowa w art. 28 ust. 2 rozporządzenia 2021/963.

Art. 5. Minister właściwy do spraw rolnictwa:

- 1) jest właściwy do:
 - a) sporządzenia wzorów, o których mowa art. 110 ust. 1 lit. c rozporządzenia 2016/429; wzory te udostępnia się na stronie internetowej urzędu obsługującego ministra właściwego do spraw rolnictwa,
 - b) przekazywania i podawania do publicznej wiadomości informacji, o których mowa w art. 111 rozporządzenia 2016/429;
- 2) opracowuje i aktualizuje wykaz, o którym mowa w art. 4 ust. 1 rozporządzenia 2021/963, oraz udostępnia go i podaje do publicznej wiadomości zgodnie z tym przepisem;
- 3) udostępnia i podaje do publicznej wiadomości dane punktu kontaktowego, o którym mowa w art. 28 ust. 2 rozporządzenia 2021/963, zgodnie z art. 28 ust. 3 rozporządzenia 2021/963;
- 4) określa i podaje do publicznej wiadomości populacje, o których mowa w art. 60 ust. 1 rozporządzenia 2019/2035, oraz przekazuje Komisji Europejskiej zawiadomienie, o którym mowa w art. 60 ust. 2 rozporządzenia 2019/2035.

Art. 6. 1. Związek hodowców koniowatych uznany do prowadzenia księgi hodowlanej koni rasy polski koń zimnokrwisty jest jednostką upoważnioną, która wydaje i dostarcza unikalny dożywotni dokument identyfikacyjny w standardowym formacie, o którym mowa w art. 17 ust. 1 lit. a rozporządzenia 2021/963, w odniesieniu do koniowatego:

- 1) innego niż zarejestrowane zwierzę koniowate w rozumieniu art. 2 pkt 5 rozporządzenia 2021/963;
- 2) rasy, dla której w Rzeczypospolitej Polskiej związek hodowców koniowatych nie realizuje zatwierdzonego programu hodowlanego, a właściciel koniowatego nie skorzystał z możliwości zarejestrowania tego koniowatego w księdze hodowlanej prowadzonej zgodnie z programem hodowlanym zatwierdzonym na terytorium innego niż Rzeczpospolita Polska państwa członkowskiego.

2. Ilekroć w ustawie jest mowa o związku hodowców koniowatych rozumie się przez to również jednostkę upoważnioną.

Art. 7. Licencję, o której mowa w art. 92 ust. 2 lit. b rozporządzenia delegowanego Komisji (UE) 2020/688 z dnia 17 grudnia 2019 r. uzupełniającego rozporządzenie Parlamentu

Europejskiego i Rady (UE) 2016/429 w odniesieniu do wymagań w zakresie zdrowia zwierząt dotyczących przemieszczania zwierząt lądowych i jaj wylęgowych w obrębie terytorium Unii (Dz. Urz. UE L 174 z 03.06.2020, str. 140, z późn. zm.¹⁰⁾), zwanego dalej „rozporządzeniem 2020/688”, wydaje:

- 1) Polski Klub Wyścigów Konnych – dla koni wyścigowych;
- 2) krajowa federacja zrzeszona w Międzynarodowej Federacji Jeździeckiej (FEI) – dla koni sportowych innych niż konie wyścigowe.

Art. 8. Koszty związane z oznakowaniem środkiem identyfikacji bydła, wielbłądowego, jeleniowego, owcy, kozy i świni ponosi posiadacz, a koszty związane z identyfikacją koniowego oraz wydaniem unikalnego dożywotniego dokumentu identyfikacyjnego ponosi właściciel koniowego albo posiadacz koniowego będący podmiotem, o którym mowa w art. 3 ust. 1 rozporządzenia 2021/963.

Art. 9. 1. Na wniosek posiadacza bydła, wielbłądowego, jeleniowego, owcy lub kozy kierownik biura powiatowego Agencji, zwany dalej „kierownikiem biura”, przydziela pulę numerów identyfikacyjnych, którymi będą znakowane zwierzęta.

2. Kierownik biura przydziela pulę numerów identyfikacyjnych, którymi będą znakowane zwierzęta, w terminie 2 dni od dnia złożenia wniosku, a jeżeli objęta tym wnioskiem pula numerów identyfikacyjnych, którymi będą znakowane zwierzęta, znacznie przekracza liczbę zwierząt utrzymywanych przez posiadacza – wydaje decyzję o odmowie przydzielenia puli numerów identyfikacyjnych.

Rozdział 2

Komputerowa baza danych

Art. 10. 1. Agencja wykonuje zadania państwa członkowskiego dotyczące komputerowej bazy danych, chyba że przepisy ustawy lub przepisy odrębne stanowią inaczej. W przypadku konieczności podjęcia czynności dotyczących zgłoszenia do komputerowej bazy danych informacji, których obowiązek zgłoszenia do komputerowej bazy danych wynika z przepisów wymienionych w art. 1 pkt 1 lub przepisów ustawy, te czynności podejmuje kierownik biura.

2. Komputerowa baza danych jest:

- 1) prowadzona w systemie teleinformatycznym Agencji;

¹⁰⁾ Zmiana wymienionego rozporządzenia została ogłoszona w Dz. Urz. UE L 339 z 24.09.2021, str. 56.

2) rejestrem publicznym w rozumieniu art. 3 pkt 5 ustawy z dnia 17 lutego 2005 r. o informatyzacji działalności podmiotów realizujących zadania publiczne (Dz. U. z 2021 r. poz. 2070 oraz z 2022 r. poz. 1087).

3. Informacje, w tym dane osobowe, zawarte w komputerowej bazie danych są przetwarzane w celach określonych w art. 108 ust. 4 lit. a i b oraz ust. 5 lit. a rozporządzenia 2016/429.

Art. 11. 1. Komputerowa baza danych oprócz informacji, o których mowa w art. 109 ust. 1 rozporządzenia 2016/429, art. 42, art. 49, art. 56 i art. 64 rozporządzenia 2019/2035, zawiera informacje ułatwiające identyfikowalność, o której mowa w art. 108 ust. 4 lit. b rozporządzenia 2016/429, w tym:

- 1) w odniesieniu do bydła:
 - a) numer identyfikacyjny Powszechnego Elektronicznego Systemu Ewidencji Ludności (numer PESEL) i numer identyfikacyjny w krajowym rejestrze urzędowym podmiotów gospodarki narodowej (numer REGON) posiadacza, o ile zostały nadane,
 - b) datę urodzenia bydła,
 - c) datę unieszkodliwienia zwłok bydła,
 - d) opis systemu utrzymywania bydła w siedzibie stada;
- 2) w odniesieniu do wielbłądowatych i jeleniowatych:
 - a) imię i nazwisko, miejsce zamieszkania i adres albo nazwę, siedzibę i adres posiadacza oraz jego numer PESEL i numer REGON, o ile zostały nadane,
 - b) indywidualne dane identyfikacyjne wielbłądowatego i jeleniowatego,
 - c) datę urodzenia wielbłądowatego i jeleniowatego,
 - d) dotyczące siedziby stada, w której wielbłądowate i jeleniowate są utrzymywane,
 - e) dotyczące przemieszczeń wielbłądowatego i jeleniowatego do siedzib stad i z siedzib stad lub do rzeźni lub ich zwłok do zakładu przetwórczego i spalarni,
 - f) datę padnięcia, zabicia lub uboju wielbłądowatego i jeleniowatego,
 - g) datę unieszkodliwienia zwłok wielbłądowatego i jeleniowatego;
- 3) w odniesieniu do owiec i kóz:
 - a) numer PESEL i numer REGON posiadacza, o ile zostały nadane,
 - b) indywidualne dane identyfikacyjne owcy i kozy,
 - c) datę urodzenia owcy i kozy,

- d) dotyczące przemieszczeń owcy i kozy do siedzib stad i z siedzib stad lub do rzeźni lub ich zwłok do zakładu przetwórczego i spalarni,
 - e) datę padnięcia, zabicia lub uboju owcy i kozy,
 - f) datę unieszkodliwienia zwłok owcy i kozy,
 - g) opis systemu utrzymywania owiec i kóz w siedzibie stada;
- 4) w odniesieniu do świń:
- a) numer PESEL i numer REGON posiadacza, o ile zostały nadane,
 - b) datę urodzenia świń,
 - c) datę padnięcia, zabicia lub uboju świń,
 - d) datę unieszkodliwienia zwłok świń,
 - e) opis modelu produkcji oraz systemu utrzymywania świń w siedzibie stada,
 - f) indywidualny numer identyfikacyjny lochy, o ile został nadany;
- 5) w odniesieniu do koniowatych:
- a) imię, nazwisko i adres albo nazwę, siedzibę i adres właściciela koniowatego lub posiadacza koniowatego będącego podmiotem, o którym mowa w art. 3 ust. 1 rozporządzenia 2021/963, oraz ich numery PESEL i numery REGON, o ile zostały nadane,
 - b) imię, nazwisko i adres albo nazwę, siedzibę i adres posiadacza oraz jego numer PESEL i numer REGON, o ile zostały nadane,
 - c) datę przemieszczenia i nazwę państwa, z którego koniowate jest przemieszczane, oraz numer świadectwa zdrowia, jeżeli przepisy rozporządzenia 2016/429 wymagają, aby przy przemieszczeniu koniowatego towarzyszyło mu świadectwo zdrowia,
 - d) datę unieszkodliwienia zwłok koniowatego,
 - e) informację, czy koniowate jest czy nie jest przeznaczone do uboju w celu spożycia przez ludzi,
 - f) kod, o którym mowa w ust. 1 w części I załącznika I do rozporządzenia 2021/963,
 - g) Uniwersalny Dożywotni Numer Konia (UELN) w rozumieniu art. 2 pkt 18 rozporządzenia 2021/963, o ile został nadany,
 - h) informację o znaku zatwierdzenia, o którym mowa w art. 32 ust. 1 rozporządzenia 2021/963, o ile został wydany,
 - i) informację o licencji, o której mowa w art. 33 ust. 1 rozporządzenia 2021/963, o ile została wydana,

j) opis systemu utrzymywania koniowatych w siedzibie stada.

2. Komputerowa baza danych zawiera również informacje dotyczące:

1) zakładu drobiu, w tym:

- a) numer nadany zakładowi drobiu na podstawie art. 15 ust. 1,
- b) datę rejestracji albo zatwierdzenia zakładu drobiu oraz weterynaryjny numer identyfikacyjny nadany zakładowi drobiu,
- c) imię i nazwisko, miejsce zamieszkania i adres albo nazwę, siedzibę i adres podmiotu prowadzącego zakład drobiu oraz jego numer PESEL i numer REGON, o ile zostały nadane,
- d) adres i współrzędne geograficzne (szerokość i długość geograficzną) miejsca położenia zakładu drobiu,
- e) opis obiektów zakładu drobiu,
- f) rodzaj zakładu drobiu,
- g) gatunki, kategorie oraz liczbę ptaków lub jaj wylęgowych odpowiednio utrzymywanych lub przetrzymywanych w zakładzie drobiu,
- h) okres, w którym ptaki lub jaja wylęgowe są odpowiednio utrzymywane lub przetrzymywane w zakładzie drobiu,
- i) status epizootyczny zakładu drobiu, jeżeli został nadany,
- j) ograniczeń, o których mowa w art. 18 lit. j rozporządzenia 2019/2035, jeżeli organy Inspekcji Weterynaryjnej wprowadziły takie ograniczenia w odniesieniu do danego zakładu drobiu,
- k) datę zaprzestania prowadzenia działalności w zakładzie drobiu,
- l) opis systemu utrzymywania drobiu w zakładzie drobiu;

2) rzeźni, w tym:

- a) numer nadany rzeźni na podstawie art. 15 ust. 1,
- b) datę zatwierdzenia rzeźni oraz weterynaryjny numer identyfikacyjny nadany rzeźni,
- c) imię i nazwisko, miejsce zamieszkania i adres albo nazwę, siedzibę i adres podmiotu prowadzącego rzeźnię oraz jego numer PESEL i numer REGON, o ile zostały nadane,
- d) adres i współrzędne geograficzne (szerokość i długość geograficzną) miejsca położenia rzeźni,
- e) gatunki, kategorie, liczbę i numery identyfikacyjne zwierząt poddanych ubojowi w rzeźni,

- f) datę zaprzestania prowadzenia działalności w rzeźni;
- 3) zakładu przetwórczego i spalarni, w tym:
 - a) numery nadane zakładowi przetwórczemu i spalarni na podstawie art. 15 ust. 1,
 - b) datę rejestracji albo zatwierdzenia zakładu przetwórczego i spalarni oraz weterynaryjne numery identyfikacyjne nadane zakładowi przetwórczemu i spalarni,
 - c) imię i nazwisko, miejsce zamieszkania i adres albo nazwę, siedzibę i adres podmiotu prowadzącego zakład przetwórczy i spalarnię oraz jego numer PESEL i numer REGON, o ile zostały nadane,
 - d) adres i współrzędne geograficzne (szerokość i długość geograficzną) miejsca położenia zakładu przetwórczego i spalarni,
 - e) gatunki, kategorie, liczbę i numery identyfikacyjne zwierząt, których zwłoki zostały poddane unieszkodliwieniu w zakładzie przetwórczym i spalarni,
 - f) datę zaprzestania prowadzenia działalności w zakładzie przetwórczym i spalarni.

3. Jeżeli posiadaczem, właścicielem koniowatego lub podmiotem prowadzącym zakład drobiu, rzeźnię, zakład przetwórczy lub spalarnię jest osoba fizyczna nieposiadająca numeru PESEL, komputerowa baza danych zamiast numeru PESEL zawiera kod kraju i numer paszportu lub innego dokumentu stwierdzającego tożsamość tej osoby.

Art. 12. 1. Informacje dotyczące:

- 1) siedziby stada usuwa się z komputerowej bazy danych po upływie 5 lat od dnia zaprzestania utrzymywania zwierząt w danej siedzibie stada, jeżeli w odniesieniu do zwierząt, które były utrzymywane w tej siedzibie stada, jest zapewniona identyfikowalność, o której mowa w art. 108 ust. 4 lit. b rozporządzenia 2016/429;
- 2) świń usuwa się z komputerowej bazy danych po upływie 5 lat od dnia zgłoszenia do komputerowej bazy danych ostatniego zdarzenia dotyczącego świń utrzymywanych w danej siedzibie stada, jeżeli w odniesieniu do tych świń jest zapewniona identyfikowalność, o której mowa w art. 108 ust. 4 lit. b rozporządzenia 2016/429;
- 3) bydła, owiec, kóz, wielbłądowatych, jeleniowatych i koniowatych, których data śmierci została zgłoszona do komputerowej bazy danych, usuwa się z komputerowej bazy danych po upływie 5 lat od daty śmierci tych zwierząt, jeżeli w odniesieniu do tych zwierząt jest zapewniona identyfikowalność, o której mowa w art. 108 ust. 4 lit. b rozporządzenia 2016/429;
- 4) bydła, owiec, kóz, wielbłądowatych i jeleniowatych przemieszczonych bez wskazania w zgłoszeniu do komputerowej bazy danych numeru siedziby stada, do której te zwierzęta

zostały przemieszczone, usuwa się z komputerowej bazy danych po upływie 5 lat od zgłoszonej daty ich przemieszczenia, jednak nie wcześniej niż po upływie 20 lat od dnia urodzenia danego zwierzęcia;

- 5) koniowatych przemieszczonych bez wskazania w zgłoszeniu do komputerowej bazy danych numeru siedziby stada, do której koniowate zostało przemieszczone, usuwa się z komputerowej bazy danych po upływie 5 lat od zgłoszonej daty ich przemieszczenia, jednak nie wcześniej niż po upływie 30 lat od dnia urodzenia danego koniowatego.

2. Przepisu ust. 1 nie stosuje się do rzeźni oraz siedzib stad, w których:

- 1) prowadzi się miejsce gromadzenia zwierząt;
- 2) organizuje się targi, wystawy, pokazy lub konkursy zwierząt;
- 3) prowadzi się cyrk objazdowy;
- 4) prowadzi się grupę tresowanych zwierząt;
- 5) prowadzi się obrót zwierzętami, pośrednictwo w tym obrocie lub skup zwierząt;
- 6) dokonuje się uboju zwierząt pochodzących z innych siedzib stada w celu produkcji mięsa na użytek własny.

3. Informacje dotyczące zakładu drobiu, zakładu przetwórczego i spalarni usuwa się z komputerowej bazy danych po upływie 3 lat od dnia zaprzestania odpowiednio utrzymywania ptaków, przetrzymywania jaj lub przetwarzania lub spalania zwłok zwierząt przez podmioty prowadzące zakład drobiu, zakład przetwórczy lub spalarnię.

Art. 13. Minister właściwy do spraw rolnictwa określi, w drodze rozporządzenia, szczegółowy zakres informacji, które zawiera komputerowa baza danych, w tym zakres danych osobowych innych niż wymienione w art. 11 ust. 1 pkt 1 lit. a, pkt 2 lit. a, pkt 3 lit. a, pkt 4 lit. a i pkt 5 lit. a i b oraz ust. 2 pkt 1 lit. c, pkt 2 lit. c i pkt 3 lit. c, mając na względzie konieczność zapewnienia realizacji celów określonych w art. 108 ust. 4 oraz ust. 5 lit. a rozporządzenia 2016/429, a także zapewnienie należytej ochrony danych osobowych.

Art. 14. 1. Agencja zapewnia organom Inspekcji Weterynaryjnej dostęp do komputerowej bazy danych oraz umożliwia edycję w komputerowej bazie danych informacji dotyczącej przeznaczenia koniowatego do uboju w celu spożycia przez ludzi oraz informacji o statusie epizootycznym.

2. Agencja zapewnia:

- 1) posiadaczowi:
 - a) wielbłądowatego,

- b) jeleniowatego,
- 2) podmiotowi prowadzącemu:
- a) zakład drobiu,
 - b) zakład przetwórczy,
 - c) spalarnię
- dostęp do komputerowej bazy danych na zasadach określonych w odniesieniu do posiadaczy bydła, owiec, kóz i świń w art. 4 rozporządzenia 2021/520.

3. Jeżeli istnieją rozbieżności między informacjami zawartymi w komputerowej bazie danych a stanem faktycznym, posiadacz, właściciel koniowatego, który nie jest posiadaczem koniowatego, podmiot prowadzący zakład drobiu, zakład przetwórczy i spalarnię zgłaszają te rozbieżności, składając wniosek o aktualizację informacji w komputerowej bazie danych, a Agencja niezwłocznie dokonuje aktualizacji tych informacji w komputerowej bazie danych. Wniosek składa się niezwłocznie po ustaleniu istnienia rozbieżności.

4. Prezes Agencji może udostępnić informacje zawarte w komputerowej bazie danych, z wyłączeniem danych osobowych, na wniosek:

- 1) instytutu badawczego,
- 2) związku hodowców lub przedsiębiorstwa hodowlanego uznanych zgodnie z art. 4 rozporządzenia Parlamentu Europejskiego i Rady (UE) 2016/1012 z dnia 8 czerwca 2016 r. w sprawie zootechnicznych i genealogicznych warunków dotyczących hodowli zwierząt hodowlanych czystorasowych i mieszańców świń, handlu nimi i wprowadzania ich na terytorium Unii oraz handlu ich materiałem biologicznym wykorzystywanym do rozrodu i jego wprowadzania na terytorium Unii oraz zmieniającego rozporządzenie (UE) nr 652/2014, dyrektywy Rady 89/608/EWG i 90/425/EWG i uchylającego niektóre akty w dziedzinie hodowli zwierząt („rozporządzenie w sprawie hodowli zwierząt”) lub
- 3) związku hodowców lub innego podmiotu posiadających zezwolenie wydane na podstawie art. 10 albo art. 13 ustawy z dnia 10 grudnia 2020 r. o organizacji hodowli i rozrodzie zwierząt gospodarskich (Dz. U. z 2021 r. poz. 36)

– jeżeli te informacje będą wykorzystywane do celów naukowych, statystycznych lub hodowlanych.

5. Dostęp do komputerowej bazy danych, o którym mowa w ust. 1 i 2, oraz udostępnianie informacji, o których mowa w ust. 4, są nieodpłatne.

Rozdział 3

Rejestracja miejsc utrzymywania zwierząt, przetrzymywania jaj, przetwarzania i spalania zwłok zwierząt

Art. 15. 1. Kierownik biura nadaje numer siedzibie stada, rzeźni, zakładowi drobiu, zakładowi przetwórczemu i spalarni oraz wprowadza informacje ich dotyczące do komputerowej bazy danych na wniosek odpowiednio posiadacza, w tym posiadacza koniowatego będącego podmiotem, o którym mowa w art. 3 ust. 1 rozporządzenia 2021/963, oraz podmiotu prowadzącego rzeźnię, zakład drobiu, zakład przetwórczy i spalarnię.

2. W przypadku gdy w siedzibie stada:

- 1) prowadzi się chów, hodowlę lub wypas zwierząt,
- 2) prowadzi się miejsce gromadzenia zwierząt,
- 3) organizuje się targi, wystawy, pokazy lub konkursy zwierząt,
- 4) prowadzi się cyrk objazdowy,
- 5) prowadzi się grupę tresowanych zwierząt,
- 6) prowadzi się obrót zwierzętami, pośrednictwo w tym obrocie lub skup zwierząt,
- 7) dokonuje się uboju zwierząt pochodzących z innych siedzib stada w celu produkcji mięsa na użytek własny

– tej siedzibie stada w odniesieniu do każdej z tych działalności nadaje się odrębny numer.

3. Wniosek, o którym mowa w ust. 1, zawiera informacje ułatwiające identyfikowalność, o której mowa w art. 108 ust. 4 lit. b rozporządzenia 2016/429, w tym:

- 1) numer identyfikacyjny, o którym mowa w art. 12 ustawy z dnia 18 grudnia 2003 r. o krajowym systemie ewidencji producentów, ewidencji gospodarstw rolnych oraz ewidencji wniosków o przyznanie płatności (Dz. U. z 2022 r. poz. 203, 219 i 1270), nadany wnioskodawcy;
- 2) typ działalności spośród działalności wymienionych w ust. 2;
- 3) imię, nazwisko i adres albo nazwę, siedzibę i adres wnioskodawcy oraz numer PESEL i numer REGON, o ile zostały nadane, a w przypadku gdy wnioskodawca będący osobą fizyczną nie posiada numeru PESEL – kod kraju i numer paszportu lub innego dokumentu stwierdzającego tożsamość wnioskodawcy;
- 4) numery, o których mowa w ust. 1 i 2, o ile zostały nadane;
- 5) weterynaryjny numer identyfikacyjny i datę wydania decyzji o nadaniu tego numeru;

- 6) dane teleadresowe i współrzędne geograficzne miejsca położenia siedziby stada, rzeźni, zakładu drobiu, zakładu przetwórczego lub spalarni;
- 7) dane działki ewidencyjnej, na której jest zlokalizowana siedziba stada, rzeźnia, zakład drobiu, zakład przetwórczy lub spalarnia;
- 8) określenie miejsca przebywania stada.

4. Wniosek, o którym mowa w ust. 1, składa się w odniesieniu do:

- 1) siedziby stada – nie później niż w dniu wprowadzenia pierwszego zwierzęcia do siedziby stada, z tym że jeżeli w siedzibie stada:
 - a) prowadzi się miejsce gromadzenia zwierząt,
 - b) organizuje się targi, wystawy, pokazy lub konkursy zwierząt,
 - c) prowadzi się cyrk objazdowy,
 - d) prowadzi się grupę tresowanych zwierząt,
 - e) prowadzi się obrót zwierzętami, pośrednictwo w tym obrocie lub skup zwierząt,
 - f) dokonuje się uboju zwierząt pochodzących z innych siedzib stada w celu produkcji mięsa na użytek własny

– w terminie 14 dni od dnia rejestracji siedziby stada na podstawie art. 93 rozporządzenia 2016/429 lub zatwierdzenia siedziby stada na podstawie art. 97 ust. 1 rozporządzenia 2016/429, lecz nie później niż w dniu wprowadzenia pierwszego zwierzęcia do tej siedziby stada;

- 2) rzeźni – w terminie 14 dni od dnia zatwierdzenia rzeźni zgodnie z rozporządzeniem (WE) nr 853/2004 Parlamentu Europejskiego i Rady z dnia 29 kwietnia 2004 r. ustanawiającym szczególne przepisy dotyczące higieny w odniesieniu do żywności pochodzenia zwierzęcego, lecz nie później niż w dniu poddania ubojowi pierwszego zwierzęcia w rzeźni;
- 3) zakładu drobiu – w terminie 14 dni od dnia rejestracji zakładu drobiu na podstawie art. 93 rozporządzenia 2016/429 lub zatwierdzenia zakładu drobiu na podstawie art. 97 ust. 1 rozporządzenia 2016/429, lecz nie później niż w dniu wprowadzenia do zakładu drobiu pierwszego ptaka lub jaja;
- 4) zakładu przetwórczego i spalarni – w terminie 14 dni od dnia zatwierdzenia zgodnie z rozporządzeniem 142/2011, lecz nie później niż w dniu pierwszego unieszkodliwienia zwłok zwierzęcia w zakładzie przetwórczym lub spalarni.

5. Numer, o którym mowa w ust. 1 i 2, składa się z:

- 1) liter „PL”;

2) dziewięciu cyfr będących numerem identyfikacyjnym, o którym mowa w art. 12 ustawy z dnia 18 grudnia 2003 r. o krajowym systemie ewidencji producentów, ewidencji gospodarstw rolnych oraz ewidencji wniosków o przyznanie płatności, nadanym wnioskodawcy;

3) trzech cyfr oznaczających kolejny numer siedziby stada albo numer rzeźni, albo numer zakładu drobiu, albo numer zakładu przetwórczego lub spalarni.

6. Kierownik biura wydaje posiadaczowi, podmiotowi prowadzącemu rzeźnię, podmiotowi prowadzącemu zakład drobiu oraz podmiotowi prowadzącemu zakład przetwórczy lub spalarnię zaświadczenie o nadanym numerze, o którym mowa w ust. 1 i 2, w terminie 7 dni od dnia otrzymania wniosku, o którym mowa w ust. 1.

7. Kierownik biura odmawia, w drodze decyzji, nadania numeru, o którym mowa w ust. 1, jeżeli nie został nadany numer, o którym mowa w ust. 5 pkt 2.

Rozdział 4

Środki identyfikacji, kolczyki zawierające indywidualne numery identyfikacyjne loch i karty elektroniczne

Art. 16. 1. Prezes Agencji jest właściwy do zatwierdzania, na podstawie art. 9 rozporządzenia 2021/520, środków identyfikacji, kolczyków zawierających indywidualne numery identyfikacyjne loch oraz kart elektronicznych.

2. Za zatwierdzone uznaje się jedynie te środki identyfikacji, kolczyki zawierające indywidualne numery identyfikacyjne loch i karty elektroniczne, które są zgodne ze specyfikacją techniczną określoną odpowiednio w przepisach wydanych na podstawie art. 20 lub art. 24 ust. 8, lub w załączniku II do rozporządzenia 2021/520, lub w załącznikach I lub III do rozporządzenia 2021/963 oraz które zostały dostarczone przez dostawcę wpisanego na listę dostawców prowadzoną przez Prezesa Agencji, zwaną dalej „listą dostawców”, a podmiot obowiązany do oznakowania zwierzęcia środkiem identyfikacji nabywa środki identyfikacji, kolczyki zawierające indywidualne numery identyfikacyjne loch oraz karty elektroniczne bezpośrednio od dostawcy znajdującego się na liście dostawców.

Art. 17. 1. Wpis na listę dostawców następuje po:

- 1) złożeniu przez dostawcę do Prezesa Agencji wniosku o wpis na listę dostawców na formularzu opracowanym przez Agencję, do którego dołącza się:
 - a) wyniki badań wykonanych przez niezależne od dostawcy laboratorium badawcze, stwierdzających, że dostarczane środki identyfikacji będą zgodne ze specyfikacją

techniczną określoną odpowiednio w przepisach wydanych na podstawie art. 20 lub w załączniku II do rozporządzenia 2021/520, lub w załączniku I do rozporządzenia 2021/963, a w przypadku środków identyfikacji, o których mowa w lit. c–f załącznika III do rozporządzenia 2019/2035 – również dokument wystawiony przez ośrodek badań akredytowany zgodnie z normą ISO/IEC 17025 „Ogólne wymagania dotyczące kompetencji laboratoriów badawczych i wzorcujących”, stwierdzający, że dostarczane środki identyfikacji, o których mowa w lit. c–f załącznika III do rozporządzenia 2019/2035, będą zgodne ze specyfikacją techniczną określoną odpowiednio w załączniku II do rozporządzenia 2021/520 lub w załączniku I do rozporządzenia 2021/963 lub

- b) dokument wystawiony przez niezależne od dostawcy laboratorium badawcze, stwierdzający, że dostarczana karta elektroniczna będzie zgodna ze specyfikacją techniczną określoną w załączniku III do rozporządzenia 2021/963, lub
 - c) wyniki badań wykonanych przez niezależne od dostawcy laboratorium badawcze, stwierdzających, że dostarczany kolczyk zawierający indywidualny numer identyfikacyjny lochy będzie zgodny ze specyfikacją techniczną określoną w przepisach wydanych na podstawie art. 24 ust. 8;
- 2) zawarciu z dostawcą umowy o dostarczanie środków identyfikacji, kolczyków zawierających indywidualne numery identyfikacyjne loch lub kart elektronicznych, zwanej dalej „umową z dostawcą”.

2. Wniosek o wpis na listę dostawców zawiera:

- 1) imię, nazwisko, miejsce zamieszkania i adres albo nazwę, siedzibę i adres dostawcy;
- 2) numer REGON, o ile został nadany;
- 3) numer w rejestrze przedsiębiorców w Krajowym Rejestrze Sądowym, o ile dostawca taki numer posiada, oraz numer identyfikacji podatkowej (NIP), o ile został nadany;
- 4) wskazanie przedmiotów wymienionych w art. 16 ust. 2, które dostawca zamierza dostarczać w ramach umowy z dostawcą;
- 5) obszar, na którym dostawca wykonuje działalność gospodarczą.

3. Lista dostawców zawiera co najmniej:

- 1) imię, nazwisko i adres albo nazwę i adres dostawcy;
- 2) wskazanie, które z przedmiotów wymienionych w art. 16 ust. 2 można nabyć od dostawcy;

3) informację o cenie poszczególnych przedmiotów wymienionych w art. 16 ust. 2, które można nabyć od dostawcy.

4. Lista dostawców jest podawana do publicznej wiadomości na stronie internetowej Agencji oraz w biurach powiatowych Agencji.

Art. 18. Umowa z dostawcą jest zawierana przez Agencję i zawiera co najmniej:

- 1) okres jej obowiązywania oraz sposób rozwiązania;
- 2) zobowiązanie do:
 - a) terminowego dostarczania środków identyfikacji lub kolczyków zawierających indywidualne numery identyfikacyjne loch zgodnych ze specyfikacją techniczną określoną odpowiednio w przepisach wydanych na podstawie art. 20 lub art. 24 ust. 8, lub w załączniku II do rozporządzenia 2021/520, lub w załączniku I do rozporządzenia 2021/963, lub kart elektronicznych zgodnych ze specyfikacją techniczną określoną w załączniku III do rozporządzenia 2021/963, objętych wnioskiem, o którym mowa w art. 17 ust. 2,
 - b) składania Prezesowi Agencji raportów dotyczących dostarczonych środków identyfikacji, kolczyków zawierających indywidualne numery identyfikacyjne loch oraz kart elektronicznych.

Art. 19. 1. Prezes Agencji niezwłocznie rozwiązuje umowę z dostawcą i skreśla dostawcę z listy dostawców, w przypadku gdy ten dostawca:

- 1) zaprzestał dostarczania środków identyfikacji, kolczyków zawierających indywidualne numery identyfikacyjne loch lub kart elektronicznych;
- 2) dostarcza środki identyfikacji, kolczyki zawierające indywidualne numery identyfikacyjne loch lub karty elektroniczne, które są niezgodne ze specyfikacją techniczną określoną odpowiednio w przepisach wydanych na podstawie art. 20 lub art. 24 ust. 8, lub w załączniku II do rozporządzenia 2021/520, lub w załącznikach I lub III do rozporządzenia 2021/963, co jest potwierdzone wynikami badań wykonanych przez niezależne od dostawcy laboratorium badawcze;
- 3) dostarcza środki identyfikacji, kolczyki zawierające indywidualne numery identyfikacyjne loch lub karty elektroniczne nieobjęte wnioskiem, o którym mowa w art. 17 ust. 2;
- 4) nie składa raportów, o których mowa w art. 18 pkt 2 lit. b.

2. Jeżeli przyczyną rozwiązania umowy z dostawcą są naruszenia określone w ust. 1 pkt 2, dostawca ten zwraca Agencji koszty wykonania badań przez laboratorium badawcze.

Art. 20. Minister właściwy do spraw rolnictwa określi, w drodze rozporządzenia, wzory środków identyfikacji, o których mowa w lit. a–g załącznika III do rozporządzenia 2019/2035, oraz szczegółową specyfikację techniczną środków identyfikacji, o których mowa w lit. a–c oraz f załącznika III do rozporządzenia 2019/2035, mając na względzie cele określone w art. 108 ust. 4 lit. a i b oraz ust. 5 lit. a rozporządzenia 2016/429.

Art. 21. 1. W odniesieniu do bydła oprócz oznakowania zgodnie z art. 38 ust. 1 rozporządzenia 2019/2035 dopuszcza się oznakowanie środkiem identyfikacji, o którym mowa w lit. a załącznika III do rozporządzenia 2019/2035, oraz elektronicznym identyfikatorem.

2. W odniesieniu do owiec i kóz oprócz oznakowania zgodnie z art. 45 ust. 1 lit. b i ust. 2 rozporządzenia 2019/2035 dopuszcza się oznakowanie środkiem identyfikacji zgodnie z art. 45 ust. 4 lit. a rozporządzenia 2019/2035.

Art. 22. 1. Zezwolenia na zastąpienie, o którym mowa w art. 19 ust. 1 rozporządzenia 2021/520, udziela się na wniosek posiadacza.

2. Wniosek, o którym mowa w ust. 1, zawiera:

- 1) wskazanie gatunku zwierzęcia;
- 2) numer siedziby stada, w której zwierzę jest utrzymywane;
- 3) numer identyfikacyjny i rodzaj zastępowanego środka identyfikacji;
- 4) wskazanie przyczyny zastąpienia środka identyfikacji;
- 5) rodzaj środka identyfikacji, który ma zostać zastosowany w wyniku udzielenia zezwolenia na zastąpienie, o którym mowa w art. 19 ust. 1 rozporządzenia 2021/520.

3. O udzieleniu zezwolenia na zastąpienie, o którym mowa w art. 19 ust. 1 rozporządzenia 2021/520, kierownik biura informuje posiadacza na piśmie.

4. Odmowa udzielenia zezwolenia na zastąpienie, o którym mowa w art. 19 ust. 1 rozporządzenia 2021/520, następuje w drodze decyzji.

5. Maksymalny termin, o którym mowa w art. 19 ust. 3 rozporządzenia 2021/520, wynosi 14 dni od dnia doręczenia informacji, o której mowa w ust. 3.

Art. 23. W odniesieniu do zwierzęcia, które zostało poddane ubojowi, zabite lub padło, środek identyfikacji, którym zostało oznakowane to zwierzę, niszczy się pod nadzorem urzędowego lekarza weterynarii w sposób uniemożliwiający jego powtórne wykorzystanie, z tym że zniszczenia środka identyfikacji w przypadku:

- 1) uboju zwierzęcia – dokonuje podmiot prowadzący rzeźnię;
- 2) zabicia lub padnięcia zwierzęcia – dokonuje podmiot prowadzący zakład przetwórczy lub spalarnię, który unieszkodliwił zwłoki tego zwierzęcia;
- 3) uboju zwierzęcia na terenie gospodarstwa w celu produkcji mięsa na użytek własny – dokonuje posiadacz lub podmiot, w którego siedzibie stada dokonuje się uboju zwierząt pochodzących z innych siedzib stada w celu produkcji mięsa na użytek własny.

Art. 24. 1. Posiadacz owcy pochodzącej od owcy objętej wnioskiem o przyznanie pomocy finansowej w ramach działania, o którym mowa w art. 3 ust. 1 pkt 12a ustawy z dnia 20 lutego 2015 r. o wspieraniu rozwoju obszarów wiejskich z udziałem środków Europejskiego Funduszu Rolnego na rzecz Rozwoju Obszarów Wiejskich w ramach Programu Rozwoju Obszarów Wiejskich na lata 2014–2020 (Dz. U. z 2022 r. poz. 1234 i 1270), zwanej dalej „ustawą o PROW 2014–2020”, na potrzeby realizacji tego działania oznakowuje i zgłasza tę owcę do komputerowej bazy danych przed opuszczeniem przez nią siedziby stada, w której się urodziła, nie później jednak niż w terminie 30 dni od dnia jej urodzenia.

2. Posiadacz owcy pochodzącej od owcy objętej po dniu urodzenia tej owcy wnioskiem o przyznanie pomocy finansowej w ramach działania, o którym mowa w art. 3 ust. 1 pkt 12a ustawy o PROW 2014–2020, na potrzeby realizacji tego działania oznakowuje i zgłasza tę owcę do komputerowej bazy danych w terminie 30 dni od dnia objęcia owcy, od której ona pochodzi, wnioskiem o przyznanie pomocy finansowej w ramach działania, o którym mowa w art. 3 ust. 1 pkt 12a ustawy o PROW 2014–2020, z tym że oznakowanie i zgłoszenie tej owcy nie może nastąpić później niż 180 dni od dnia urodzenia owcy, której dotyczy zgłoszenie, lub przed opuszczeniem przez tę owcę siedziby stada, w której się urodziła.

3. Posiadacz lochy na potrzeby realizacji działania, o którym mowa w art. 3 ust. 1 pkt 12a ustawy o PROW 2014–2020, oznakowuje ją dodatkowo przez założenie na małżowinę uszną kolczyka zawierającego indywidualny numer identyfikacyjny lochy.

4. W przypadku utraty przez lochę kolczyka zawierającego indywidualny numer identyfikacyjny lochy lub uszkodzenia tego kolczyka w sposób uniemożliwiający identyfikację lochy posiadacz lochy realizujący działanie, o którym mowa w art. 3 ust. 1 pkt 12a ustawy o PROW 2014–2020, oznakowuje tę lochę kolczykiem zawierającym inny indywidualny numer identyfikacyjny lochy.

5. Do kolczyka zawierającego indywidualny numer identyfikacyjny lochy przepisy art. 8 i art. 23 stosuje się odpowiednio.

6. Posiadacz lochy, która została oznakowana kolczykiem zawierającym indywidualny numer identyfikacyjny lochy, realizujący działanie, o którym mowa w art. 3 ust. 1 pkt 12a ustawy o PROW 2014–2020, zgłasza do komputerowej bazy danych oznakowanie, przemieszczenie do siedziby stada lub z siedziby stada, ubój, zabicie lub padnięcie tej lochy w terminie 7 dni od dnia wystąpienia danego zdarzenia.

7. W przypadku zagrożenia wystąpieniem lub wystąpienia choroby zakaźnej zwierząt podlegającej obowiązkowi zwalczania i określenia obszaru zapowietrzonego, obszaru zagrożonego lub innego obszaru objętego ograniczeniami, ustanowionego zgodnie z przepisami rozporządzenia 2016/429 oraz przepisami Unii Europejskiej wydanymi na podstawie rozporządzenia 2016/429, posiadacz lochy, która została oznakowana kolczykiem zawierającym indywidualny numer identyfikacyjny lochy, realizujący działanie, o którym mowa w art. 3 ust. 1 pkt 12a ustawy o PROW 2014–2020, zgłasza do komputerowej bazy danych informacje o zdarzeniach, o których mowa w ust. 6, w terminie 2 dni od dnia wystąpienia danego zdarzenia.

8. Minister właściwy do spraw rolnictwa określi, w drodze rozporządzenia, sposób oznakowania loch kolczykami zawierającymi indywidualne numery identyfikacyjne loch, w tym wzór tych kolczyków oraz ich specyfikację techniczną, mając na względzie ochronę zdrowia loch i zapewnienie trwałości informacji umieszczonych na tych kolczykach.

Rozdział 5

Identyfikacja i rejestracja zwierząt

Art. 25. 1. Termin, o którym mowa:

- 1) w art. 13:
 - a) ust. 1 rozporządzenia 2021/520 – wynosi 7 dni,
 - b) ust. 2 rozporządzenia 2021/520 – wynosi 60 dni;
- 2) w art. 14 ust. 1 rozporządzenia 2021/520 – wynosi 180 dni;
- 3) w art. 15 ust. 1 rozporządzenia 2021/520 – wynosi 37 dni;
- 4) w art. 16 ust. 1 rozporządzenia 2021/520 – wynosi 9 miesięcy, z tym że termin ten nie ma zastosowania w odniesieniu do jeleniowatego, o którym mowa w art. 16 ust. 4 rozporządzenia 2021/520, które podlega identyfikacji przed opuszczeniem siedziby stada;
- 5) w art. 21 ust. 1 rozporządzenia 2021/963 – wynosi 12 miesięcy, z tym że termin ten nie ma zastosowania w odniesieniu do koniowatego, o którym mowa w art. 60 ust. 1

rozporządzenia 2019/2035, które podlega identyfikacji przed opuszczeniem obszaru parku narodowego albo parku krajobrazowego.

2. W przypadku gdy świnia została przemieszczona do siedziby stada innej niż siedziba stada, w której się urodziła, i przebywa w tej siedzibie stada dłużej niż 30 dni, posiadacz świni niezwłocznie, jednak nie później niż przed opuszczeniem przez tę świnie tej siedziby stada, dodatkowo oznakowuje tę świnie numerem identyfikacyjnym zgodnym z numerem siedziby stada, w której ta świnia przebywa dłużej niż 30 dni.

Art. 26. 1. Zgłoszenia do komputerowej bazy danych informacji o zdarzeniach dotyczących zwierząt, których obowiązek zgłoszenia do komputerowej bazy danych wynika z przepisów wymienionych w art. 1 pkt 1 lub przepisów ustawy, dokonuje się w terminie 7 dni od dnia wystąpienia danego zdarzenia, chyba że przepisy wymienione w art. 1 pkt 1, przepisy ustawy lub przepisy odrębne stanowią inaczej.

2. Zgłoszenia do komputerowej bazy danych informacji o zdarzeniach dotyczących zwierząt, których obowiązek zgłoszenia do komputerowej bazy danych wynika z przepisów wymienionych w art. 1 pkt 1 lub przepisów ustawy, dokonuje posiadacz, a w zakresie unieszkodliwienia zwłok zwierzęcia – podmiot prowadzący zakład przetwórczy lub spalarnię, chyba że przepisy wymienione w art. 1 pkt 1, przepisy ustawy lub przepisy odrębne stanowią inaczej.

3. Posiadacz koniowatego może dokonać zgłoszenia do komputerowej bazy danych informacji, o których mowa w ust. 1, dotyczących koniowatych za pośrednictwem związku hodowców koniowatych, z tym że w takim przypadku do zgłoszenia do komputerowej bazy danych ten posiadacz dołącza kopię oświadczenia o skorzystaniu z pośrednictwa tego związku hodowców.

Art. 27. Informacje dotyczące urodzenia:

- 1) wielbłądowatego i jeleniowatego zgłasza się do komputerowej bazy danych w terminie określonym w art. 25 ust. 1 pkt 4, lecz nie później niż przed opuszczeniem siedziby stada, w której się urodziły;
- 2) owcy i kozy zgłasza się do komputerowej bazy danych w terminie określonym w art. 25 ust. 1 pkt 2, lecz nie później niż przed opuszczeniem siedziby stada, w której się urodziły;
- 3) świni zgłasza się do komputerowej bazy danych w terminie określonym w art. 25 ust. 1 pkt 3, lecz nie później niż przed opuszczeniem siedziby stada, w której się urodziła;

- 4) koniowatego zgłasza się do komputerowej bazy danych w terminie 2 miesięcy od dnia urodzenia, a w przypadku, o którym mowa w art. 42 ust. 3 – w terminie określonym w tym przepisie.

Art. 28. 1. Posiadacz bydła przemieszczonego do siedziby stada z państwa trzeciego przekazuje kierownikowi biura dokument potwierdzający pochodzenie bydła z państwa trzeciego w terminie 7 dni od dnia zgłoszenia do komputerowej bazy danych informacji o jego przemieszczeniu.

2. Posiadacz bydła przemieszczonego do siedziby stada z innego niż Rzeczpospolita Polska państwa członkowskiego przekazuje kierownikowi biura paszport bydła wydany w innym niż Rzeczpospolita Polska państwie członkowskim w terminie 7 dni od dnia zgłoszenia do komputerowej bazy danych informacji o jego przemieszczeniu.

Art. 29. 1. Posiadacz bydła informuje kierownika biura o zamiarze przemieszczenia bydła do innego niż Rzeczpospolita Polska państwa członkowskiego w terminie 5 dni przed planowanym dniem przemieszczenia.

2. Kierownik biura wydaje bezpłatnie posiadaczowi bydła paszport bydła w terminie 3 dni od dnia otrzymania informacji, o której mowa w ust. 1.

3. Posiadacz bydła odbiera paszport bydła osobiście, chyba że w informacji, o której mowa w ust. 1, złoży kierownikowi biura oświadczenie, w którym wyrazi zgodę na doręczenie mu paszportu bydła za pośrednictwem placówki pocztowej operatora wyznaczonego w rozumieniu art. 3 pkt 12 ustawy z dnia 23 listopada 2012 r. – Prawo pocztowe (Dz. U. z 2022 r. poz. 896), zwanego dalej „operatorem wyznaczonym”, przesyłką poleconą za potwierdzeniem odbioru lub wyrazi zgodę na udostępnienie paszportu bydła w systemie teleinformatycznym Agencji, w którym jest prowadzona komputerowa baza danych.

4. Minister właściwy do spraw rolnictwa określi, w drodze rozporządzenia, wzór paszportu bydła, mając na względzie cele określone w art. 108 ust. 4 lit. a i b oraz ust. 5 lit. a rozporządzenia 2016/429.

Art. 30. W przypadku zagrożenia wystąpieniem lub wystąpienia choroby zakaźnej zwierząt podlegającej obowiązkowi zwalczania i określenia obszaru zapowietrzonego, obszaru zagrożonego lub innego obszaru objętego ograniczeniami, ustanowionego zgodnie z przepisami rozporządzenia 2016/429 oraz przepisami Unii Europejskiej wydanymi na podstawie rozporządzenia 2016/429, informacje o zdarzeniach dotyczących świń,

z wyłączeniem urodzenia, zgłasza się do komputerowej bazy danych w terminie 2 dni od dnia wystąpienia danego zdarzenia.

Art. 31. 1. Posiadacz świni dokonuje spisu świń przebywających w siedzibie stada, obejmującego liczbę świń oraz opis stosowanego modelu produkcji i systemu utrzymywania świń, co najmniej raz na sześć miesięcy, nie później jednak niż w dniu 30 czerwca oraz w dniu 31 grudnia danego roku.

2. Posiadacz świni zgłasza do komputerowej bazy danych informacje objęte spisem, o którym mowa w ust. 1, w terminie 7 dni od dnia dokonania tego spisu.

Art. 32. 1. Zgłoszenia do komputerowej bazy danych urodzenia koniowatego dokonuje właściciel koniowatego albo posiadacz koniowatego będący podmiotem, o którym mowa w art. 3 ust. 1 rozporządzenia 2021/963, i wraz z tym zgłoszeniem składa wniosek o wydanie unikalnego dożywotniego dokumentu identyfikacyjnego.

2. Do zgłoszenia do komputerowej bazy danych urodzenia koniowatego dołącza się oświadczenie potwierdzające, że zgłoszenie składa właściciel koniowatego albo – w przypadku gdy zgłoszenia dokonuje posiadacz koniowatego będący podmiotem, o którym mowa w art. 3 ust. 1 rozporządzenia 2021/963 – kopię umowy zawartej z właścicielem koniowatego zgodnie z art. 3 ust. 1 rozporządzenia 2021/963.

3. Oświadczenie, o którym mowa w ust. 2, składa się pod rygorem odpowiedzialności karnej za składanie fałszywych zeznań. Składający oświadczenie jest obowiązany do zawarcia w nim klauzuli następującej treści: „Jestem świadomy odpowiedzialności karnej za złożenie fałszywego oświadczenia”. Klauzula ta zastępuje pouczenie organu o odpowiedzialności karnej za składanie fałszywych zeznań.

4. W przypadku koniowatego, o którym mowa w art. 60 ust. 1 rozporządzenia 2019/2035, zgłoszenia, o którym mowa w ust. 1, dokonuje dyrektor parku narodowego albo dyrektor parku krajobrazowego nie później niż 150 dni przed planowanym dniem opuszczenia przez koniowatego obszaru parku narodowego albo parku krajobrazowego.

5. Agencja przekazuje związkowi hodowców koniowatych informację o zgłoszeniu do komputerowej bazy danych urodzenia koniowatego wraz z wnioskiem o wydanie unikalnego dożywotniego dokumentu identyfikacyjnego w terminie 2 dni od dnia wprowadzenia do komputerowej bazy danych informacji zawartych w tym zgłoszeniu.

6. Właściciel koniowatego albo posiadacz koniowatego będący podmiotem, o którym mowa w art. 3 ust. 1 rozporządzenia 2021/963, może dokonać zgłoszenia, o którym mowa

w ust. 1, oraz złożyć wniosek o wydanie unikalnego dożywotniego dokumentu identyfikacyjnego za pośrednictwem związku hodowców koniowatych, z tym że w takim przypadku do zgłoszenia do komputerowej bazy danych i do tego wniosku ten właściciel koniowatego albo ten posiadacz dołącza kopię oświadczenia o skorzystaniu z pośrednictwa tego związku hodowców, a przepisu ust. 5 nie stosuje się.

Art. 33. 1. Związek hodowców koniowatych identyfikuje koniowatego, którego urodzenie zostało zgłoszone do komputerowej bazy danych, w tym dokonuje oznakowania koniowatego środkiem identyfikacji, nadaje mu numer identyfikacyjny i wydaje mu unikalny dożywotni dokument identyfikacyjny.

2. Czynności związane z identyfikacją koniowatego są wykonywane przez lekarza weterynarii lub osobę, o których mowa w art. 13 ust. 1 rozporządzenia 2021/963, którzy zawarli ze związkiem hodowców koniowatych pisemną umowę dotyczącą wykonywania tych czynności.

3. Przed wykonaniem czynności związanych z identyfikacją koniowatego osoba wykonująca te czynności odbiera od właściciela koniowatego albo od posiadacza koniowatego będącego podmiotem, o którym mowa w art. 3 ust. 1 rozporządzenia 2021/963, zaświadczenie o wykonaniu sztucznego unasienniania albo świadectwo pokrycia klaczy, która jest matką identyfikowanego koniowatego, lub zaświadczenie o przeniesieniu zarodka wydane na podstawie przepisów o organizacji hodowli i rozrodzie zwierząt gospodarskich, lub wynik badania markerów genetycznych potwierdzających pochodzenie koniowatego, o ile dopuszcza to program hodowlany danej rasy, sprawdza poprawność tych dokumentów i dołącza je do dokumentacji dotyczącej unikalnego dożywotniego dokumentu identyfikacyjnego.

4. Przy wykonywaniu czynności związanych z identyfikacją koniowatego właściciel koniowatego albo posiadacz koniowatego będący podmiotem, o którym mowa w art. 3 ust. 1 rozporządzenia 2021/963, udziela osobie wykonującej te czynności niezbędnej pomocy.

5. Jeżeli dokumenty wskazane w ust. 3 nie zostały przekazane osobie wykonującej czynności związane z identyfikacją koniowatego lub dokumenty te nie są poprawne, lub właściciel koniowatego albo posiadacz koniowatego będący podmiotem, o którym mowa w art. 3 ust. 1 rozporządzenia 2021/963, nie udziela osobie wykonującej te czynności niezbędnej pomocy przy ich wykonywaniu, odstępuje się od wykonania tych czynności. O odstąpieniu od wykonania czynności związanych z identyfikacją koniowatego osoba wykonująca te czynności informuje niezwłocznie powiatowego lekarza weterynarii

właściwego ze względu na miejsce położenia siedziby stada, w której są wykonywane te czynności.

6. W odniesieniu do koni rasy trakeńskiej dopuszcza się stosowanie alternatywnej metody identyfikacji, o której mowa w art. 59 ust. 1 lit. b rozporządzenia 2019/2035.

7. Minister właściwy do spraw rolnictwa określi, w drodze rozporządzenia, alternatywną metodę identyfikacji, o której mowa w art. 59 ust. 1 lit. b rozporządzenia 2019/2035, dopuszczoną na podstawie ust. 6, mając na względzie zapewnienie możliwości weryfikacji tożsamości koniowatych, zapobieżenie wielokrotnemu wydawaniu unikalnych dożywotnych dokumentów identyfikacyjnych oraz zapewnienie zgodności tej metody z wymaganiami określonymi w art. 16 rozporządzenia 2021/963.

8. Minister właściwy do spraw rolnictwa udostępnia i podaje do publicznej wiadomości informacje, o których mowa w art. 16 ust. 3 rozporządzenia 2021/963, zgodnie z tym przepisem.

Art. 34. 1. Związek hodowców koniowatych może wydać kartę plastikową lub kartę elektroniczną, o których mowa w art. 20 ust. 1 rozporządzenia 2021/963.

2. Agencja może udostępnić aplikację, o której mowa w art. 20 ust. 2 rozporządzenia 2021/963.

Art. 35. 1. Związek hodowców koniowatych dokonuje zgłoszenia do komputerowej bazy danych informacji dotyczących unikalnego dożywotnego dokumentu identyfikacyjnego, tymczasowego dokumentu identyfikacyjnego, o którym mowa w art. 24 ust. 1 rozporządzenia 2021/963, duplikatu, o którym mowa w art. 25 ust. 1 rozporządzenia 2021/963, oraz zastępczego unikalnego dożywotnego dokumentu identyfikacyjnego, o którym mowa w art. 26 ust. 1 rozporządzenia 2021/963, w terminie 2 dni od dnia wydania odpowiednio unikalnego dożywotnego dokumentu identyfikacyjnego, tymczasowego dokumentu identyfikacyjnego, o którym mowa w art. 24 ust. 1 rozporządzenia 2021/963, duplikatu, o którym mowa w art. 25 ust. 1 rozporządzenia 2021/963, oraz zastępczego unikalnego dożywotnego dokumentu identyfikacyjnego, o którym mowa w art. 26 ust. 1 rozporządzenia 2021/963.

2. W przypadku, o którym mowa w art. 41 ust. 1 rozporządzenia 2021/963, związek hodowców koniowatych zgłasza do komputerowej bazy danych informację, czy koniowate jest czy nie jest przeznaczone do uboju w celu spożycia przez ludzi, w terminie 2 dni od dnia pozyskania tej informacji, chyba że posiadacz koniowatego zgłosił do komputerowej bazy danych tę informację zgodnie z tym przepisem.

Art. 36. 1. W przypadku uboju z konieczności albo zabicia z nakazu powiatowego lekarza weterynarii, albo śmierci koniowatego w innych okolicznościach unikalny dożywotni dokument identyfikacyjny towarzyszy tuszy tego koniowatego albo jego zwłokom odpowiednio do rzeźni, zakładu przetwórczego albo spalarni.

2. W przypadku określonym w ust. 1 podmiot prowadzący rzeźnię, zakład przetwórczy lub spalarnię unieważnia unikalny dożywotni dokument identyfikacyjny zgodnie z art. 27 ust. 1 lit. b rozporządzenia 2021/963 i zwraca ten unikalny dożywotni dokument identyfikacyjny organowi, o którym mowa w art. 27 ust. 1 lit. c ppkt (ii) rozporządzenia 2021/963, zgodnie z tym przepisem.

3. Agencja przekazuje związkowi hodowców koniowatych, który wydał unikalny dożywotni dokument identyfikacyjny, informację o śmierci koniowatego w terminie 2 dni od dnia pozyskania tej informacji.

4. W przypadku gdy unikalny dożywotni dokument identyfikacyjny został wydany przez związek hodowców koniowatych działający na terytorium innego niż Rzeczpospolita Polska państwa członkowskiego, podmiot prowadzący rzeźnię, zakład przetwórczy lub spalarnię zgłasza do komputerowej bazy danych informację o śmierci koniowatego nie później niż w terminie 7 dni od dnia odpowiednio uboju z konieczności albo zabicia z nakazu powiatowego lekarza weterynarii, albo śmierci koniowatego w innych okolicznościach.

5. W przypadku uboju z konieczności albo zabicia z nakazu powiatowego lekarza weterynarii, albo śmierci koniowatego w innych okolicznościach podmiot prowadzący rzeźnię, zakład przetwórczy lub spalarnię:

- 1) odzyskuje i niszczy elektroniczny identyfikator pod nadzorem urzędowego lekarza weterynarii;
- 2) zgłasza do komputerowej bazy danych numer zniszczonego elektronicznego identyfikatora w terminie 2 dni od dnia jego zniszczenia.

6. W przypadku odebrania przez zakład przetwórczy lub spalarnię zwłok koniowatego, którym nie towarzyszy unikalny dożywotni dokument identyfikacyjny, podmiot prowadzący zakład przetwórczy lub spalarnię informuje o tym powiatowego lekarza weterynarii właściwego ze względu na miejsce położenia zakładu przetwórczego lub spalarni.

Art. 37. Posiadacz oraz właściciel koniowatego albo posiadacz koniowatego będący podmiotem, o którym mowa w art. 3 ust. 1 rozporządzenia 2021/963, udziela kierownikowi biura informacji związanych z identyfikacją i rejestracją zwierząt w terminie wyznaczonym przez kierownika biura.

Art. 38. 1. Zgłoszenia do komputerowej bazy danych informacji o wydanym unikalnym dożywotnim dokumencie identyfikacyjnym oraz informacji określonych w art. 109 ust. 1 lit. d rozporządzenia 2016/429 i art. 64 rozporządzenia 2019/2035 związek hodowców koniowatych dokonuje w terminie 2 dni od dnia wydania unikalnego dożywotniego dokumentu identyfikacyjnego.

2. Jeżeli unikalny dożywotni dokument identyfikacyjny zawiera informacje niezgodne ze stanem faktycznym lub prawnym, właściciel koniowatego albo posiadacz koniowatego będący podmiotem, o którym mowa w art. 3 ust. 1 rozporządzenia 2021/963, zwraca ten dokument w terminie 14 dni od dnia stwierdzenia tej niezgodności związkowi hodowców koniowatych, który go wydał, w celu wydania nowego unikalnego dożywotniego dokumentu identyfikacyjnego. Koszt wydania nowego unikalnego dożywotniego dokumentu identyfikacyjnego ponosi związek hodowców koniowatych, który wydał unikalny dożywotni dokument identyfikacyjny zawierający informacje niezgodne ze stanem faktycznym lub prawnym.

3. Właściciel koniowatego albo posiadacz koniowatego będący podmiotem, o którym mowa w art. 3 ust. 1 rozporządzenia 2021/963, a w przypadku koniowatego, o którym mowa w art. 60 ust. 1 rozporządzenia 2019/2035 – dyrektor parku narodowego albo dyrektor parku krajobrazowego odbiera unikalny dożywotni dokument identyfikacyjny osobiście, chyba że złoży związkowi hodowców koniowatych, wydającemu unikalny dożywotni dokument identyfikacyjny, oświadczenie, w którym wyrazi zgodę na doręczenie tego unikalnego dożywotniego dokumentu identyfikacyjnego za pośrednictwem placówki pocztowej operatora wyznaczonego przesyłką poleconą za potwierdzeniem odbioru.

Art. 39. 1. W przypadku gdy w wyniku kontroli, o których mowa w art. 48 ust. 2 pkt 1 i ust. 3 lub art. 49 ust. 1, lub kontroli, o których mowa w art. 116 rozporządzenia Parlamentu Europejskiego i Rady (UE) 2017/625 z dnia 15 marca 2017 r. w sprawie kontroli urzędowych i innych czynności urzędowych przeprowadzanych w celu zapewnienia stosowania prawa żywnościowego i paszowego oraz zasad dotyczących zdrowia i dobrostanu zwierząt, zdrowia roślin i środków ochrony roślin, zmieniającego rozporządzenia Parlamentu Europejskiego i Rady (WE) nr 999/2001, (WE) nr 396/2005, (WE) nr 1069/2009, (WE) nr 1107/2009, (UE) nr 1151/2012, (UE) nr 652/2014, (UE) 2016/429 i (UE) 2016/2031, rozporządzenia Rady (WE) nr 1/2005 i (WE) nr 1099/2009 oraz dyrektywy Rady 98/58/WE, 1999/ 74/WE, 2007/43/WE, 2008/119/WE i 2008/120/WE, oraz uchylającego rozporządzenia Parlamentu Europejskiego i Rady (WE) nr 854/2004 i (WE) nr 882/2004, dyrektywy Rady 89/608/EWG, 89/662/ EWG,

90/425/EWG, 91/496/EWG, 96/23/WE, 96/93/WE i 97/78/WE oraz decyzję Rady 92/438/EWG (rozporządzenie w sprawie kontroli urzędowych) (Dz. Urz. UE L 95 z 07.04.2017, str. 1, z późn. zm.¹¹⁾), zostanie stwierdzone, że unikalny dożywotni dokument identyfikacyjny nie spełnia wymogów określonych w rozporządzeniu 2021/963 lub związek hodowców koniowatych, który wydaje te dokumenty, prowadzi działania niezgodnie z rozporządzeniem 2021/963, na wniosek Głównego Lekarza Weterynarii minister właściwy do spraw rolnictwa, w drodze decyzji, zakazuje związkowi hodowców koniowatych wydawania unikalnego dożywotniego dokumentu identyfikacyjnego.

2. W przypadku gdy decyzja, o której mowa w ust. 1, stała się ostateczna:

- 1) unikalne dożywotnie dokumenty identyfikacyjne w standardowym formacie, o którym mowa w art. 17 ust. 1 lit. a rozporządzenia 2021/963, wydaje i dostarcza związek hodowców koniowatych uznany do prowadzenia księgi hodowlanej koni rasy polski koń zimnokrwisty;
- 2) związek hodowców koniowatych, który dotychczas wydawał i dostarczał unikalne dożywotnie dokumenty identyfikacyjne, przekazuje niezwłocznie dokumentację związaną z tymi dokumentami związkowi hodowców koniowatych uznanemu do prowadzenia księgi hodowlanej koni rasy polski koń zimnokrwisty.

Art. 40. 1. W przypadkach określonych w art. 25 ust. 1 i art. 26 ust. 1 rozporządzenia 2021/963 właściciel koniowatego albo posiadacz koniowatego będący podmiotem, o którym mowa w art. 3 ust. 1 rozporządzenia 2021/963, składa do związku hodowców koniowatych za pośrednictwem kierownika biura wniosek o wydanie duplikatu, o którym mowa w art. 25 ust. 1 rozporządzenia 2021/963, albo zastępczego unikalnego dożywotniego dokumentu identyfikacyjnego, o którym mowa w art. 26 ust. 1 rozporządzenia 2021/963, nie później niż w terminie 7 dni od dnia wystąpienia zdarzeń określonych w art. 25 ust. 1 i art. 26 ust. 1 rozporządzenia 2021/963.

2. W przypadku określonym w art. 24 ust. 1 rozporządzenia 2021/963 właściciel koniowatego albo posiadacz koniowatego będący podmiotem, o którym mowa w art. 3 ust. 1 rozporządzenia 2021/963, składa do związku hodowców koniowatych wniosek o wydanie tymczasowego dokumentu identyfikacyjnego, o którym mowa w art. 24 ust. 1 rozporządzenia 2021/963.

¹¹⁾ Zmiany wymienionego rozporządzenia zostały ogłoszone w Dz. Urz. UE L 137 z 24.05.2017, str. 40, Dz. Urz. UE L 82 z 25.03.2019, str. 4, Dz. Urz. UE L 317 z 09.12.2019, str. 114, Dz. Urz. UE L 321 z 12.12.2019, str. 111 oraz Dz. Urz. UE L 357 z 08.10.2021, str. 27.

3. W przypadku określonym w art. 68 rozporządzenia 2019/2035 właściciel koniowatego albo posiadacz koniowatego będący podmiotem, o którym mowa w art. 3 ust. 1 rozporządzenia 2021/963, składa do związku hodowców koniowatych za pośrednictwem kierownika biura wniosek o wydanie nowego unikalnego dożywotniego dokumentu identyfikacyjnego.

4. Przepisy dotyczące unikalnego dożywotniego dokumentu identyfikacyjnego stosuje się odpowiednio do duplikatu, o którym mowa w art. 25 ust. 1 rozporządzenia 2021/963, oraz zastępczego unikalnego dożywotniego dokumentu identyfikacyjnego, o którym mowa w art. 26 ust. 1 rozporządzenia 2021/963.

Art. 41. W przypadku zmiany właściciela koniowatego:

- 1) unikalny dożywotni dokument identyfikacyjny jest przekazywany nowemu właścicielowi koniowatego wraz z przeniesieniem posiadania tego koniowatego;
- 2) nowy właściciel koniowatego:
 - a) przedstawia unikalny dożywotni dokument identyfikacyjny związkowi hodowców koniowatych, który go wydał, a ten związek hodowców dokonuje w unikalnym dożywotnim dokumencie identyfikacyjnym zmiany wpisu dotyczącego właściciela koniowatego,
 - b) przedstawia umowę, na podstawie której zostało przeniesione prawo własności koniowatego, albo składa pisemne oświadczenie o nabyciu koniowatego, które zawiera imię i nazwisko, miejsce zamieszkania i adres albo nazwę, siedzibę i adres poprzedniego właściciela koniowatego
– w terminie 7 dni od dnia dokonania zmiany właściciela koniowatego;
- 3) związek hodowców koniowatych, który wydał unikalny dożywotni dokument identyfikacyjny, zgłasza informację o zmianie właściciela koniowatego do komputerowej bazy danych w terminie 2 dni od dnia dokonania w unikalnym dożywotnim dokumencie identyfikacyjnym zmiany wpisu dotyczącego właściciela koniowatego.

Art. 42. 1. W przypadku przemieszczenia na terytorium Rzeczypospolitej Polskiej koniowatego, dla którego unikalny dożywotni dokument identyfikacyjny został wydany przez związek hodowców koniowatych działający na terytorium innego niż Rzeczpospolita Polska państwa członkowskiego, właściciel koniowatego albo posiadacz koniowatego będący podmiotem, o którym mowa w art. 3 ust. 1 rozporządzenia 2021/963, przekazuje w terminie 7 dni od dnia przemieszczenia koniowatego związkowi hodowców koniowatych unikalny dożywotni dokument identyfikacyjny w celu sprawdzenia tożsamości koniowatego oraz

niezwłocznego zgłoszenia informacji o unikalnym dożywotnim dokumencie identyfikacyjnym do komputerowej bazy danych.

2. Do wniosku, o którym mowa w art. 37 rozporządzenia 2021/963, dołącza się tłumaczenie na język polski dokumentów towarzyszących koniowatemu wydanych w państwie trzecim, dokonane przez tłumacza przysięgłego.

3. W przypadku koniowatego urodzonego na terytorium Rzeczypospolitej Polskiej, dla którego unikalny dożywotni dokument identyfikacyjny został wydany przez związek hodowców koniowatych działający na terytorium innego niż Rzeczpospolita Polska państwa członkowskiego, właściciel koniowatego albo posiadacz koniowatego będący podmiotem, o którym mowa w art. 3 ust. 1 rozporządzenia 2021/963, w terminie 7 dni od dnia doręczenia unikalnego dożywotniego dokumentu identyfikacyjnego przekazuje go związkowi hodowców koniowatych, o którym mowa w art. 6 ust. 1, w celu sprawdzenia tożsamości koniowatego oraz niezwłocznego zgłoszenia informacji o unikalnym dożywotnim dokumencie identyfikacyjnym do komputerowej bazy danych informacji.

Art. 43. 1. Związek hodowców koniowatych, który wydał unikalny dożywotni dokument identyfikacyjny, umieszcza w nim, na wniosek właściciela koniowatego albo posiadacza koniowatego będącego podmiotem, o którym mowa w art. 3 ust. 1 rozporządzenia 2021/963:

- 1) znak zatwierdzenia, o którym mowa w art. 92 ust. 2 lit. a rozporządzenia 2020/688, wydany przez powiatowego lekarza weterynarii;
- 2) licencję, o której mowa w art. 92 ust. 2 lit. b rozporządzenia 2020/688.

2. Związek hodowców koniowatych, który wydał unikalny dożywotni dokument identyfikacyjny, zgłasza do komputerowej bazy danych informację o umieszczeniu, o którym mowa w ust. 1, w terminie 2 dni od dnia dokonania tego umieszczenia.

Art. 44. 1. Podmiot prowadzący zakład drobiu zgłasza do komputerowej bazy danych:

- 1) zwiększenie lub zmniejszenie liczby ptaków i jaj wylęgowych w zakładzie drobiu,
 - 2) zabicie ptaków z nakazu powiatowego lekarza weterynarii w zakładzie drobiu
- z podaniem liczby ptaków i jaj wylęgowych, których przybyło lub ubyło w zakładzie drobiu, oraz miejsca pochodzenia lub przeznaczenia ptaków lub jaj wylęgowych w terminie 7 dni od dnia wystąpienia tych zdarzeń.

2. W przypadku padnięć lub śmierci ptaków w innych okolicznościach niż zabicie z nakazu powiatowego lekarza weterynarii w zakładzie drobiu podmiot prowadzący zakład

drobiu zgłasza do komputerowej bazy danych łączną liczbę sztuk ptaków, których ubyło z tych przyczyn w zakładzie drobiu w okresie tygodnia.

3. Podmiot prowadzący:

- 1) rzeźnię zgłasza do komputerowej bazy danych ubój ptaków z podaniem co najmniej liczby ptaków poddanych ubojowi oraz numeru zakładu drobiu, z którego pochodziły te ptaki;
- 2) zakład przetwórczy lub spalarnię zgłasza do komputerowej bazy danych unieszkodliwienie zwłok ptaków lub jaj wylęgowych z podaniem co najmniej liczby zwłok ptaków lub jaj wylęgowych poddanych unieszkodliwieniu oraz numeru zakładu drobiu, z którego pochodziły te zwłoki lub te jaja.

4. Minister właściwy do spraw rolnictwa może określić, w drodze rozporządzenia, wymagania dla zakładu drobiu, po spełnieniu których podmiot prowadzący zakład drobiu ma obowiązek dokonywania zgłoszeń, o których mowa w ust. 1, mając na względzie potrzebę zapewnienia kontroli przemieszczania ptaków oraz ochronę zdrowia ludzi i zwierząt lub skalę produkcji w zakładzie drobiu.

5. W przypadku gdy minister właściwy do spraw rolnictwa określi w rozporządzeniu, o którym mowa w ust. 4, wymagania dla zakładu drobiu, podmiot prowadzący zakład drobiu, który spełnia te wymagania, ma obowiązek dokonywania zgłoszeń, o których mowa w ust. 1.

Art. 45. 1. Zgłoszenia do komputerowej bazy danych, wnioski, o których mowa w art. 9 ust. 1, art. 14 ust. 3, art. 15 ust. 1, art. 22 ust. 1, art. 32 ust. 1, art. 40 ust. 1 i 3, wniosek, o którym mowa w art. 37 rozporządzenia 2021/963, oraz informację, o której mowa w art. 29 ust. 1, odpowiednio dokonuje się, składa lub przekazuje w postaci elektronicznej:

- 1) za pomocą formularza udostępnionego na stronie internetowej Agencji;
- 2) za pomocą środków komunikacji elektronicznej w sposób umożliwiający potwierdzenie tożsamości odpowiednio dokonującego zgłoszenia, składającego wniosek lub przekazującego informację oraz autentyczność tych zgłoszeń, wniosków i informacji – w sytuacjach wyjątkowych, niewynikających z przyczyn leżących po stronie odpowiednio dokonującego zgłoszenia, składającego wniosek lub przekazującego informację.

2. Do wymiany korespondencji z dokonującym zgłoszenia do komputerowej bazy danych lub przekazującym informację, o której mowa w art. 29 ust. 1, przepisy o Agencji Restrukturyzacji i Modernizacji Rolnictwa dotyczące wymiany korespondencji za pomocą systemu teleinformatycznego Agencji stosuje się odpowiednio.

3. Minister właściwy do spraw rolnictwa określi, w drodze rozporządzenia:

- 1) szczegółowy zakres informacji, w tym zakres danych osobowych, jakie zawiera zgłoszenie do komputerowej bazy danych,
- 2) szczegółowe wymagania, jakie powinien spełniać formularz, o którym mowa w ust. 1 pkt 1, oraz szczegółowe warunki lub sposób odpowiednio dokonywania zgłoszeń, składania wniosków lub przekazywania informacji za pomocą tego formularza,
- 3) szczegółowe wymagania dotyczące potwierdzania tożsamości oraz autentyczności, o których mowa w ust. 1 pkt 2

– mając na względzie konieczność zapewnienia realizacji celów określonych w art. 108 ust. 4 lit. a i b oraz ust. 5 lit. a rozporządzenia 2016/429, bezpieczeństwa i wiarygodności przesyłanych informacji oraz należytej ochrony danych osobowych.

Art. 46. Związek hodowców koniowatych za:

- 1) wykonanie czynności związanych z identyfikacją koniowatego, w tym:
 - a) zidentyfikowanie konia zgodnie z zasadami księgi hodowlanej – w przypadku koni pełnej krwi angielskiej, koni czystej krwi arabskiej, koni rasy kłusak oraz kuców szetlandzkich,
 - b) zastosowanie środka identyfikacji zgodnie z art. 11 ust. 1 rozporządzenia 2021/963,
 - c) dokonanie opisu słownego i graficznego koniowatego,
- 2) wydanie i doręczenie:
 - a) unikalnego dożywotniego dokumentu identyfikacyjnego, w tym w przypadku określonym w art. 68 rozporządzenia 2019/2035,
 - b) tymczasowego dokumentu identyfikacyjnego, o którym mowa w art. 24 ust. 1 rozporządzenia 2021/963,
 - c) duplikatu dokumentu identyfikacyjnego, o którym mowa w art. 25 ust. 1 rozporządzenia 2021/963, w tym w przypadku, o którym mowa w art. 25 ust. 1 lit. b rozporządzenia 2021/963,
 - d) zastępczego unikalnego dożywotniego dokumentu identyfikacyjnego, o którym mowa w art. 26 ust. 1 rozporządzenia 2021/963,
 - e) karty plastikowej lub karty elektronicznej,
- 3) dokonanie zgłoszeń do komputerowej bazy danych,
- 4) wykonanie czynności, o których mowa w art. 30 ust. 1 lit. a–c rozporządzenia 2021/963,
- 5) sprawdzenie pochodzenia koniowatego, jeżeli nie przekazano oryginałów dokumentów wskazanych w art. 33 ust. 3 – w przypadku wydawania zastępczego unikalnego

dożywotniego dokumentu identyfikacyjnego, o którym mowa w art. 26 ust. 1 rozporządzenia 2021/963,

- 6) sprawdzenie pochodzenia koniowatego zgłoszonego do identyfikacji po opuszczeniu na stałe siedziby stada, w której się urodziło, z wyłączeniem przypadku określonego w art. 21 ust. 1 i 2 rozporządzenia 2021/963, jeżeli przekazano oryginały dokumentów wskazanych w art. 33 ust. 3,
- 7) sprawdzenie tożsamości koniowatego urodzonego na terytorium Rzeczypospolitej Polskiej lub przywiezionego z innego niż Rzeczpospolita Polska państwa członkowskiego, dla którego unikalny dożywotni dokument identyfikacyjny został wydany przez związek hodowców koniowatych działający na terytorium innego niż Rzeczpospolita Polska państwa członkowskiego,
- 8) wydanie dodatkowej kartki do unikalnego dożywotniego dokumentu identyfikacyjnego,
- 9) dokonanie w unikalnym dożywotnim dokumencie identyfikacyjnym wpisu dotyczącego znaku zatwierdzenia, o którym mowa w art. 92 ust. 2 lit. a rozporządzenia 2020/688, lub licencji, o której mowa w art. 92 ust. 2 lit. b rozporządzenia 2020/688,
- 10) pośrednictwo w wykonaniu czynności określonych w art. 26 ust. 3 i art. 32 ust. 6
– może pobierać wynagrodzenie pokrywające co najmniej koszty wykonania tych czynności oraz koszty zniszczenia unikalnego dożywotniego dokumentu identyfikacyjnego po zwróceniu go związkowi hodowców koniowatych, który go wydał.

Art. 47. Minister właściwy do spraw rolnictwa może określić, w drodze rozporządzenia, środki, o których mowa w art. 269 ust. 1 lit. e rozporządzenia 2016/429, mając na względzie cele określone w art. 108 ust. 4 lit. a i b oraz ust. 5 lit. a rozporządzenia 2016/429.

Rozdział 6

Nadzór oraz kontrola w zakresie identyfikacji i rejestracji zwierząt

Art. 48. 1. Organy Inspekcji Weterynaryjnej sprawują nadzór w zakresie identyfikacji i rejestracji zwierząt.

2. Sprawując nadzór, o którym mowa w ust. 1, organy Inspekcji Weterynaryjnej:

- 1) przeprowadzają kontrole na miejscu w siedzibie stada, rzeźni, zakładzie drobiu, zakładzie przetwórczym lub spalarni w zakresie identyfikacji i rejestracji zwierząt oraz prowadzenia dokumentacji dotyczącej zwierząt;
- 2) mogą zabezpieczyć unikalny dożywotni dokument identyfikacyjny do czasu wskazania przez właściciela koniowatego lub posiadacza koniowatego będącego podmiotem,

o którym mowa w art. 3 ust. 1 rozporządzenia 2021/963, miejsca pobytu koniowatego, jeżeli podczas kontroli stwierdzono, że w siedzibie stada nie znajduje się koniowaty, który zgodnie z informacjami zawartymi w komputerowej bazie danych powinien się w niej znajdować.

3. Wojewódzki lekarz weterynarii właściwy ze względu na siedzibę związku hodowców koniowatych może przeprowadzać kontrolę w miejscu prowadzenia działalności przez związek hodowców koniowatych w zakresie prowadzenia identyfikacji koniowatych i wydawania unikalnych dożywotnych dokumentów identyfikacyjnych.

Art. 49. 1. Agencja może przeprowadzać w siedzibie stada, o której mowa w art. 15 ust. 2 pkt 1, kontrole w zakresie identyfikacji i rejestracji zwierząt oraz prowadzenia dokumentacji dotyczącej zwierząt.

2. Zdjęcie wykonane i przesłane przez stronę postępowania z wykorzystaniem aplikacji udostępnionej przez Agencję, w tym zdjęcie geotagowane będące zdjęciem zawierającym informacje o długości i szerokości geograficznej miejsca wykonania tego zdjęcia, ustalonych na podstawie dostępnych systemów pozycjonowania satelitarne, stanowi dowód tego, co zostało zobrazowane na tym zdjęciu oraz zapisane w pliku zawierającym to zdjęcie. Zdjęcie przesłane z wykorzystaniem tej aplikacji ma charakter dokumentu, o którym mowa w art. 76 § 1 ustawy z dnia 14 czerwca 1960 r. – Kodeks postępowania administracyjnego (Dz. U. z 2021 r. poz. 735, 1491 i 2052 oraz z 2022 r. poz. 1301).

Art. 50. 1. Czynności kontrolne mogą wykonywać osoby posiadające pisemne imienne upoważnienie do przeprowadzenia kontroli wydane odpowiednio przez:

- 1) powiatowego lekarza weterynarii;
- 2) dyrektora oddziału regionalnego Agencji.

2. Upoważnienie, o którym mowa w ust. 1, zawiera określenie miejsca i zakresu kontroli oraz podstawy prawnej do jej przeprowadzenia.

3. Przed przystąpieniem do wykonania czynności kontrolnych osoba upoważniona do przeprowadzenia kontroli okazuje upoważnienie, o którym mowa w ust. 1.

4. Osoby upoważnione do przeprowadzenia kontroli mają prawo do:

- 1) wstępu do siedziby stada, rzeźni, zakładu drobiu, zakładu przetwórczego lub spalarni;
- 2) dostępu do zwierząt podlegających identyfikacji i rejestracji;
- 3) żądania pisemnych lub ustnych informacji związanych z zakresem kontroli;

4) wglądu do dokumentów związanych z zakresem kontroli, sporządzania z nich odpisów, wyciągów, kopii lub fotokopii oraz zabezpieczania tych dokumentów, a także żądania wydruków z dokumentów prowadzonych przy zastosowaniu systemów informatycznych.

5. Osoba wykonująca czynności kontrolne sporządza z tych czynności protokół kontroli.

6. Protokół kontroli podpisuje osoba wykonująca czynności kontrolne oraz podmiot kontrolowany lub osoba przez niego upoważniona. W przypadku odmowy podpisania protokołu kontroli przez posiadacza lub osobę przez niego upoważnioną ten protokół podpisuje tylko osoba wykonująca czynności kontrolne, umieszczając w tym protokole adnotację o tej odmowie.

7. W przypadku gdy podmiot kontrolowany lub osoba przez niego upoważniona nie zgadzają się z ustaleniami zawartymi w protokole kontroli, mogą w terminie 7 dni od dnia doręczenia tego protokołu zgłosić, na piśmie, odpowiednio powiatowemu lekarzowi weterynarii lub dyrektorowi oddziału regionalnego Agencji zastrzeżenia do ustaleń zawartych w tym protokole.

8. W przypadku, o którym mowa w art. 48 ust. 2 pkt 2, powiatowy lekarz weterynarii wydaje decyzję o zabezpieczeniu unikalnego dożywotniego dokumentu identyfikacyjnego, określając w tej decyzji termin na wskazanie przez właściciela koniowatego lub posiadacza koniowatego będącego podmiotem, o którym mowa w art. 3 ust. 1 rozporządzenia 2021/963, miejsca pobytu koniowatego. Decyzja podlega natychmiastowemu wykonaniu. Po bezskutecznym upływie terminu określonego w decyzji powiatowy lekarz weterynarii z urzędu unieważnia unikalny dożywotni dokument identyfikacyjny i odsyła ten dokument związkowi hodowców koniowatych, który go wydał.

9. W przypadku, o którym mowa w art. 48 ust. 3, organy Inspekcji Weterynaryjnej informują związek hodowców koniowatych o wynikach przeprowadzonej kontroli.

10. Po przeprowadzeniu kontroli powiatowy lekarz weterynarii albo dyrektor oddziału regionalnego Agencji wydaje decyzję nakazującą usunięcie stwierdzonych uchybień, określając termin ich usunięcia.

11. Jeżeli decyzja, o której mowa w ust. 10, nakazująca usunięcie stwierdzonych uchybień w zakresie oznakowania zwierzęcia lub zaopatrzenia zwierzęcia odpowiednio w paszport była lub unikalny dożywotni dokument identyfikacyjny, lub inne wymagane dokumenty nie została wykonana w terminie określonym w tej decyzji, powiatowy lekarz weterynarii na podstawie oceny ryzyka dla zdrowia zwierząt i bezpieczeństwa żywności może nakazać, w drodze

decyzji, zabicie tego zwierzęcia bez odszkodowania i unieszkodliwienie jego zwłok na koszt posiadacza.

12. Jeżeli podczas przeprowadzania kontroli zostanie ustalone, że w siedzibie stada znajduje się nieoznakowane zwierzę, którego pochodzenia nie można potwierdzić, powiatowy lekarz weterynarii na podstawie oceny ryzyka dla zdrowia zwierząt i bezpieczeństwa żywności może nakazać, w drodze decyzji, zabicie tego zwierzęcia bez odszkodowania i unieszkodliwienie jego zwłok na koszt posiadacza.

13. Podmiot kontrolowany lub osoba przez niego upoważniona umożliwiają przeprowadzenie kontroli, w tym wstęp do siedziby stada, zakładu drobiu, rzeźni, zakładu przetwórczego lub spalarni, oraz udzielają osobie wykonującej czynności kontrolne pomocy niezbędnej przy wykonaniu tych czynności, w tym przygotowują do kontroli dokumenty, zwierzęta i pomieszczenia, w których przebywają zwierzęta.

14. W przypadku niewykonania obowiązku, o którym mowa w ust. 13, osoba wykonująca czynności kontrolne może odstąpić od przeprowadzenia kontroli.

15. W przypadku odstąpienia od przeprowadzenia kontroli w protokole kontroli umieszcza się adnotację o uniemożliwieniu przeprowadzenia kontroli z winy podmiotu kontrolowanego lub osoby przez niego upoważnionej.

16. Jeżeli w wyniku kontroli, o której mowa w art. 48 ust. 2 pkt 1, zostały stwierdzone rozbieżności między informacjami zawartymi w komputerowej bazie danych a stanem faktycznym, Agencja wzywa podmiot kontrolowany do ich wyjaśnienia w terminie wskazanym w wezwaniu.

Art. 51. 1. Organy Inspekcji Weterynaryjnej, Agencja oraz związki hodowców koniowatych współpracują w zakresie zapewnienia prawidłowego funkcjonowania komputerowej bazy danych.

2. Szczegółowe warunki i sposób współpracy, o której mowa w ust. 1, określa porozumienie zawarte między Prezesem Agencji, Głównym Lekarzem Weterynarii oraz związkami hodowców koniowatych.

Art. 52. Po przeprowadzeniu kontroli, o których mowa w art. 48 ust. 2 pkt 1 lub art. 49 ust. 1, Agencja niezwłocznie dokonuje aktualizacji informacji zawartych w komputerowej bazie danych zgodnie z danymi zawartymi w protokole kontroli.

Rozdział 7

Przepisy o karach pieniężnych i przepisy karne

Art. 53. 1. Kto, będąc związkami hodowców koniowatych, nie wykonuje obowiązków określonych w art. 33 ust. 1, art. 35, art. 38 ust. 1 lub art. 43, podlega karze pieniężnej w wysokości do trzydziestokrotnego przeciętnego wynagrodzenia miesięcznego w gospodarce narodowej za rok poprzedzający, ogłoszonego przez Prezesa Głównego Urzędu Statystycznego w Dzienniku Urzędowym Rzeczypospolitej Polskiej „Monitor Polski”.

2. Kto, będąc:

- 1) podmiotem prowadzącym rzeźnię,
- 2) posiadaczem, który:
 - a) prowadzi miejsce gromadzenia zwierząt,
 - b) organizuje targi, wystawy, pokazy lub konkursy zwierząt,
 - c) prowadzi obrót zwierzętami, pośrednictwo w tym obrocie lub skup zwierząt,
 - d) prowadzi cyrk objazdowy,
 - e) prowadzi grupę tresowanych zwierząt,
- 3) podmiotem prowadzącym zakład przetwórczy lub spalarnię
– nie dokonuje zgłoszenia do komputerowej bazy danych informacji o zdarzeniach dotyczących zwierząt, których obowiązek zgłoszenia do komputerowej bazy danych wynika z przepisów wymienionych w art. 1 pkt 1 lub przepisów ustawy, w terminie określonym w art. 26 ust. 1, podlega karze pieniężnej w wysokości do trzydziestokrotnego przeciętnego wynagrodzenia miesięcznego w gospodarce narodowej za rok poprzedzający, ogłoszonego przez Prezesa Głównego Urzędu Statystycznego w Dzienniku Urzędowym Rzeczypospolitej Polskiej „Monitor Polski”.

Art. 54. 1. Karę pieniężną, o której mowa w art. 53:

- 1) ust. 1, nakłada, w drodze decyzji, wojewódzki lekarz weterynarii;
- 2) ust. 2, nakłada, w drodze decyzji, powiatowy lekarz weterynarii.

2. Kara pieniężna, o której mowa w art. 53, jest uiszczana na rachunek bankowy odpowiednio właściwego wojewódzkiego albo powiatowego inspektoratu weterynarii w terminie 14 dni od dnia, w którym decyzja o nałożeniu kary pieniężnej stała się ostateczna.

Art. 55. Wymierzając karę pieniężną, o której mowa w art. 53, wojewódzki i powiatowy lekarz weterynarii biorą pod uwagę:

- 1) rodzaj, zakres lub stopień stwierdzonych naruszeń;

- 2) rodzaj działalności prowadzonej przez podmiot dopuszczający się naruszenia;
- 3) stopień zagrożenia dla bezpieczeństwa żywności lub zdrowia publicznego spowodowany stwierdzonym naruszeniem;
- 4) dotychczasową działalność podmiotu, w tym częstotliwość popełniania w przeszłości naruszenia tego samego rodzaju, co naruszenie, w następstwie którego ma być nałożona kara pieniężna;
- 5) stopień przyczynienia się podmiotu, na który jest nakładana kara pieniężna, do powstania naruszenia;
- 6) działania dobrowolnie podjęte przez podmiot, na który jest nakładana kara pieniężna, w celu uniknięcia skutków naruszenia.

Art. 56. 1. Kto:

- 1) będąc obowiązany do złożenia wniosku, o którym mowa w art. 15 ust. 1, nie składa tego wniosku w terminie określonym w art. 15 ust. 4,
- 2) będąc obowiązany do oznakowania lub zidentyfikowania zwierząt zgodnie z art. 112 lit. a, art. 113 lit. a, art. 114 ust. 1 lub art. 115 lit. a rozporządzenia 2016/429 lub art. 73 rozporządzenia 2019/2035, nie dokonuje tych czynności zgodnie z tymi przepisami,
- 3) zastępuje środki identyfikacji bez zezwolenia, o którym mowa w art. 19 ust. 1 rozporządzenia 2021/520,
- 4) będąc obowiązany do zniszczenia środka identyfikacji zgodnie z art. 23, nie niszczy tego środka identyfikacji w sposób określony w tym przepisie,
- 5) będąc obowiązany do wykonania czynności, o których mowa w art. 13 ust. 1 lub ust. 2, art. 14 ust. 1, art. 15 ust. 1 lub art. 16 ust. 1 rozporządzenia 2021/520 lub art. 21 ust. 1 rozporządzenia 2021/963, nie wykonuje tych czynności w terminach określonych w art. 25 ust. 1,
- 6) będąc posiadaczem świni, nie wykonuje obowiązku, o którym mowa w art. 25 ust. 2, w terminie określonym w tym przepisie,
- 7) będąc obowiązany do zgłoszenia do komputerowej bazy danych informacji o zdarzeniach dotyczących zwierząt, których obowiązek zgłoszenia do komputerowej bazy danych wynika z przepisów wymienionych w art. 1 pkt 1 lub przepisów ustawy, nie dokonuje tego zgłoszenia w terminie określonym w art. 26 ust. 1 lub art. 30,
- 8) będąc obowiązany do zgłoszenia do komputerowej bazy danych informacji dotyczących urodzenia, o których mowa w art. 27, nie dokonuje tego zgłoszenia w terminie określonym w tym przepisie,

- 9) będąc obowiązany do przekazania kierownikowi biura dokumentu potwierdzającego pochodzenie bydła z państwa trzeciego zgodnie z art. 28 ust. 1, nie przekazuje tego dokumentu w terminie określonym w tym przepisie,
 - 10) będąc obowiązany do przekazania kierownikowi biura paszportu bydła zgodnie z art. 28 ust. 2, nie przekazuje tego paszportu bydła w terminie określonym w tym przepisie,
 - 11) będąc obowiązany do wykonania czynności, o której mowa w art. 112 lit. b rozporządzenia 2016/429, nie wykonuje tej czynności zgodnie z tym przepisem,
 - 12) będąc posiadaczem świni, nie wykonuje obowiązków, o których mowa w art. 31, w terminie określonym w tym przepisie,
 - 13) będąc obowiązany do wykonania czynności, o których mowa w art. 32 ust. 1, 2 i 4, nie wykonuje tych czynności w terminach określonych w art. 27 pkt 4 albo art. 32 ust. 4,
 - 14) będąc obowiązany do wykonania czynności, o których mowa w art. 21 rozporządzenia 2021/963, nie wykonuje tych czynności zgodnie z tym przepisem,
 - 15) będąc obowiązany do wykonania czynności, o których mowa w art. 36 ust. 2 i 4–6, nie wykonuje tych czynności zgodnie z tymi przepisami,
 - 16) będąc obowiązany do udzielenia kierownikowi biura informacji, o których mowa w art. 37, nie udziela tych informacji zgodnie z tym przepisem,
 - 17) będąc nowym właścicielem koniowatego, nie wykonuje czynności, o których mowa w art. 41 pkt 2, zgodnie z tym przepisem,
 - 18) będąc obowiązany do wykonania czynności, o których mowa w art. 42, nie wykonuje tych czynności zgodnie z tym przepisem,
 - 19) będąc obowiązany do wykonania czynności, o których mowa w art. 44 ust. 1–3, nie wykonuje tych czynności zgodnie z tymi przepisami,
 - 20) będąc podmiotem kontrolowanym lub osobą przez niego upoważnioną, uniemożliwia przeprowadzenie kontroli, o których mowa w art. 48 ust. 2 pkt 1 lub art. 49 ust. 1, lub nie udziela osobie wykonującej czynności kontrolne w ramach tych kontroli pomocy niezbędnej przy wykonaniu tych czynności,
 - 21) będąc obowiązany do zidentyfikowania zwierząt w sposób określony w art. 81 rozporządzenia 2019/2035, nie dokonuje tej czynności zgodnie z tym przepisem
- podlega karze grzywny.

2. Karze określonej w ust. 1 pkt 7 nie podlega podmiot wymieniony w art. 53 ust. 2.

3. Orzekanie w sprawach o czyny określone w ust. 1 następuje w trybie przepisów ustawy z dnia 24 sierpnia 2001 r. – Kodeks postępowania w sprawach o wykroczenia (Dz. U. z 2022 r. poz. 1124).

Rozdział 8

Przepisy zmieniające

Art. 57. W ustawie z dnia 18 grudnia 2003 r. o krajowym systemie ewidencji producentów, ewidencji gospodarstw rolnych oraz ewidencji wniosków o przyznanie płatności (Dz. U. z 2022 r. poz. 203, 219 i 1270) wprowadza się następujące zmiany:

1) w art 3:

a) pkt 3c otrzymuje brzmienie:

„3c) posiadacz zwierzęcia:

a) podmiot w rozumieniu:

- art. 4 pkt 24 rozporządzenia Parlamentu Europejskiego i Rady (UE) 2016/429 z dnia 9 marca 2016 r. w sprawie przenośnych chorób zwierząt oraz zmieniającego i uchylającego niektóre akty w dziedzinie zdrowia zwierząt („Prawo o zdrowiu zwierząt”) (Dz. Urz. UE L 84 z 31.03.2016, str. 1, z późn. zm.¹²⁾), zwanego dalej „rozporządzeniem 2016/429” – w odniesieniu do bydła, wielbłądowatych, jeleniowatych, owiec, kóz i świń,
- art. 2 pkt 3 rozporządzenia wykonawczego Komisji (UE) 2021/963 z dnia 10 czerwca 2021 r. ustanawiającego zasady stosowania rozporządzeń Parlamentu Europejskiego i Rady (UE) 2016/429, (UE) 2016/1012 i (UE) 2019/6 w odniesieniu do identyfikacji i rejestracji koniowatych oraz określającego wzory dokumentów identyfikacyjnych dla tych zwierząt (Dz. Urz. UE L 213 z 16.06.2021, str. 3) – w odniesieniu do koniowatych
- z wyłączeniem przewoźnika w rozumieniu art. 4 pkt 25 rozporządzenia 2016/429,

¹²⁾ Zmiany wymienionego rozporządzenia zostały ogłoszone w Dz. Urz. UE L 57 z 03.03.2017, str. 65, Dz. Urz. UE L 95 z 07.04.2017, str. 1, Dz. Urz. UE L 137 z 24.05.2017, str. 40, Dz. Urz. UE L 272 z 31.10.2018, str. 11 oraz Dz. Urz. UE L 48 z 11.02.2021, str. 3.

- b) zakład w rozumieniu art. 4 pkt 27 rozporządzenia 2016/429 – w odniesieniu do ptaków z gatunków: kura (*Gallus gallus*), kaczka (*Anas platyrhynchos*), kaczka piżmowa (*Cairina moschata*), gęś (*Anser anser*), gęś garbonosa (*Anser cygnoides*), indyk (*Meleagris gallopavo*), przepiórka japońska (*Coturnix japonica*), perlica (*Numida meleagris*) oraz struś (*Struthio camelus*), w tym wylęgarnię w rozumieniu art. 4 pkt 47 rozporządzenia 2016/429,
 - c) ubojnię w rozumieniu ust. 1 pkt 1.16 załącznika I do rozporządzenia (WE) nr 853/2004 Parlamentu Europejskiego i Rady z dnia 29 kwietnia 2004 r. ustanawiającego szczególne przepisy dotyczące higieny w odniesieniu do żywności pochodzenia zwierzęcego (Dz. Urz. UE L 139 z 30.04.2004, str. 55, z późn. zm.¹³⁾ – Dz. Urz. UE Polskie wydanie specjalne, rozdz. 3, t. 45, str. 14),
 - d) właściciela koniowatego w rozumieniu art. 2 pkt 4 rozporządzenia wykonawczego Komisji (UE) 2021/963 z dnia 10 czerwca 2021 r. ustanawiającego zasady stosowania rozporządzeń Parlamentu Europejskiego i Rady (UE) 2016/429, (UE) 2016/1012 i (UE) 2019/6 w odniesieniu do identyfikacji i rejestracji koniowatych oraz określającego wzory dokumentów identyfikacyjnych dla tych zwierząt;”,
- b) pkt 8 otrzymuje brzmienie:
- „8) zwierzęta – bydło, wielbłądowate, jeleniowate, owce, kozy, świny i koniowate, o których mowa w przepisach o systemie identyfikacji i rejestracji zwierząt, oraz ptaki z gatunków: kura (*Gallus gallus*), kaczka (*Anas platyrhynchos*), kaczka piżmowa (*Cairina moschata*), gęś (*Anser anser*), gęś garbonosa (*Anser*

¹³⁾ Zmiany wymienionego rozporządzenia zostały ogłoszone w Dz. Urz. UE L 338 z 22.12.2005, str. 27, Dz. Urz. UE L 338 z 22.12.2005, str. 83, Dz. Urz. UE L 320 z 18.11.2006, str.1, Dz. Urz. UE L 363 z 20.12.2006, str. 1, Dz. Urz. UE L 281 z 25.10.2007, str. 8, Dz. Urz. UE L 277 z 18.10.2008, str. 8, Dz. Urz. UE L 87 z 31.03.2009, str. 109, Dz. Urz. UE L 178 z 09.07.2009, str. 25, Dz. Urz. UE L 314 z 01.12.2009, str. 8, Dz. Urz. UE L 159 z 25.06.2010, str. 18, Dz. Urz. UE L 46 z 19.02.2011, str. 14, Dz. Urz. UE L 327 z 09.12.2011, str. 39, Dz. Urz. UE L 8 z 12.01.2012, str. 29, Dz. Urz. UE L 158 z 10.06.2013, str. 1, Dz. Urz. UE L 160 z 12.06.2013, str. 15, Dz. Urz. UE L 220 z 17.08.2013, str. 14, Dz. Urz. UE L 69 z 08.03.2014, str. 95, Dz. Urz. UE L 175 z 14.06.2014, str. 6, Dz. Urz. UE L 307 z 28.10.2014, str. 28, Dz. Urz. UE L 67 z 12.03.2016, str. 22, Dz. Urz. UE L 144 z 07.06.2017, str. 37, Dz. Urz. UE L 285 z 01.11.2017, str. 3, Dz. Urz. UE L 285 z 01.11.2017, str. 10, Dz. Urz. UE L 45 z 17.02.2018, str. 47, Dz. Urz. UE L 197 z 03.08.2018, str. 15, Dz. Urz. UE L 239 z 24.09.2018, str. 41, Dz. Urz. UE L 42 z 13.02.2019, str. 35, Dz. Urz. UE L 43 z 14.02.2019, str. 39, 40, 42, 43, 44, 45 i 46, Dz. Urz. UE L 198 z 25.07.2019, str. 241, Dz. Urz. UE L 434 z 23.12.2020, str.10, Dz. Urz. UE L 297 z 20.08.2020, str. 1 oraz Dz. Urz. UE L 357 z 08.10.2021, str. 27.

cygnoides), indyk (*Meleagris gallopavo*), przepiórka japońska (*Coturnix japonica*), perlica (*Numida meleagris*) oraz struś (*Struthio camelus*);”;

2) w art. 9 ust. 2 otrzymuje brzmienie:

„2. Do ustalenia liczby zwierząt, o których mowa w ust. 1 pkt 3, wykorzystuje się informacje zawarte w komputerowej bazie danych prowadzonej na podstawie ustawy z dnia ... o systemie identyfikacji i rejestracji zwierząt (Dz. U. poz. ...).”;

3) w art. 11 w ust. 3:

a) pkt 1 otrzymuje brzmienie:

„1) posiadacze zwierząt składają wniosek nie później niż w dniu złożenia wniosku o nadanie numeru siedzibie stada, rzeźni lub zakładowi drobiu zgodnie z przepisami o systemie identyfikacji i rejestracji zwierząt, a w przypadku właściciela koniowatego – w dniu zgłoszenia informacji o koniowatym do komputerowej bazy danych prowadzonej na podstawie ustawy z dnia ... o systemie identyfikacji i rejestracji zwierząt;”;

b) pkt 2 otrzymuje brzmienie:

„2) podmioty prowadzące zakłady utylizacyjne składają wniosek nie później niż w dniu złożenia wniosku o nadanie temu zakładowi numeru zgodnie z przepisami o systemie identyfikacji i rejestracji zwierząt;”.

Art. 58. W ustawie z dnia 10 marca 2006 r. o zwrocie podatku akcyzowego zawartego w cenie oleju napędowego wykorzystywanego do produkcji rolnej (Dz. U. z 2022 r. poz. 846) w art. 6 w ust. 3 pkt 2 otrzymuje brzmienie:

„2) dokument wydany przez kierownika biura powiatowego Agencji Restrukturyzacji i Modernizacji Rolnictwa zawierający informacje o liczbie dużych jednostek przeliczeniowych bydła będącego w posiadaniu producenta rolnego, w odniesieniu do każdej siedziby stada tego producenta, w ostatnim dniu każdego miesiąca roku poprzedzającego rok, w którym został złożony wniosek o zwrot podatku, ustalonej z uwzględnieniem wartości współczynników przeliczeniowych sztuk bydła na duże jednostki przeliczeniowe określonych w załączniku do ustawy, na podstawie informacji zawartych w komputerowej bazie danych prowadzonej na podstawie ustawy z dnia ... o systemie identyfikacji i rejestracji zwierząt (Dz. U. poz. ...) – w przypadku ubiegania się przez producenta rolnego o zwrot podatku w odniesieniu do bydła.”.

Art. 59. W ustawie z dnia 9 maja 2008 r. o Agencji Restrukturyzacji i Modernizacji Rolnictwa (Dz. U. z 2019 r. poz. 1505 oraz z 2022 r. poz. 24, 88, 646 i 1079) w art. 6 w ust. 1 pkt 1 otrzymuje brzmienie:

„1) określone w odrębnych przepisach, w szczególności dotyczące płatności w ramach systemów wsparcia bezpośredniego, regulacji rynków rolnych, rozwoju obszarów wiejskich oraz identyfikacji i rejestracji zwierząt;”.

Art. 60. W ustawie z dnia 5 lutego 2015 r. o płatnościach w ramach systemów wsparcia bezpośredniego (Dz. U. z 2021 r. poz. 2114 oraz z 2022 r. poz. 219, 646 i 1270) w art. 16 w ust. 5b część wspólna otrzymuje brzmienie:

„– co potwierdzają informacje zawarte w komputerowej bazie danych prowadzonej na podstawie ustawy z dnia ... o systemie identyfikacji i rejestracji zwierząt (Dz. U. poz. ...).”.

Art. 61. W ustawie z dnia 20 lutego 2015 r. o wspieraniu rozwoju obszarów wiejskich z udziałem środków Europejskiego Funduszu Rolnego na rzecz Rozwoju Obszarów Wiejskich w ramach Programu Rozwoju Obszarów Wiejskich na lata 2014–2020 (Dz. U. z 2022 r. poz. 1234 i 1270) art. 42a otrzymuje brzmienie:

„Art. 42a. Za objęte wnioskiem o przyznanie pomocy w ramach działania, o którym mowa w art. 3 ust. 1 pkt 12a, uznaje się, zgodnie z art. 21 ust. 4 rozporządzenia nr 809/2014, zwierzęta spełniające warunki przyznania tej pomocy, co potwierdzają dane zawarte w komputerowej bazie danych prowadzonej na podstawie ustawy z dnia ... o systemie identyfikacji i rejestracji zwierząt (Dz. U. poz. ...).”.

Art. 62. W ustawie z dnia 10 lutego 2017 r. o Krajowym Ośrodku Wsparcia Rolnictwa (Dz. U. z 2020 r. poz. 481 oraz z 2022 r. poz. 24, 764, 1079 i 1370) art. 16 otrzymuje brzmienie:

„Art. 16. 1. W celu realizacji zadań Krajowy Ośrodek jest uprawniony do użytkowania krajowego systemu ewidencji producentów, ewidencji gospodarstw rolnych oraz ewidencji wniosków o przyznanie płatności, o którym mowa w ustawie z dnia 18 grudnia 2003 r. o krajowym systemie ewidencji producentów, ewidencji gospodarstw rolnych oraz ewidencji wniosków o przyznanie płatności (Dz. U. z 2022 r. poz. 203, 219 i 1270), oraz do pozyskiwania informacji z komputerowej bazy danych prowadzonej na podstawie ustawy z dnia ... o systemie identyfikacji i rejestracji zwierząt (Dz. U. poz. ...).

2. Agencja Restrukturyzacji i Modernizacji Rolnictwa zapewnia Krajowemu Ośrodkowi nieodpłatnie pełny dostęp do krajowego systemu ewidencji producentów,

ewidencji gospodarstw rolnych oraz ewidencji wniosków o przyznanie płatności, o którym mowa w ustawie z dnia 18 grudnia 2003 r. o krajowym systemie ewidencji producentów, ewidencji gospodarstw rolnych oraz ewidencji wniosków o przyznanie płatności, a także możliwość pozyskiwania informacji z komputerowej bazy danych prowadzonej na podstawie ustawy z dnia ... o systemie identyfikacji i rejestracji zwierząt.”.

Rozdział 9

Przepisy przejściowe, dostosowujące i końcowe

Art. 63. 1. Numery nadane na podstawie art. 9 ust. 1 ustawy uchylanej w art. 76 siedzibie stada, miejscu gromadzenia zwierząt, miejscu prowadzenia działalności w zakresie organizowania targów, wystaw, pokazów lub konkursów zwierząt, miejscu prowadzenia działalności w zakresie obrotu zwierzętami, pośrednictwa w tym obrocie lub skupu zwierząt, rzeźni, zakładowi przetwórczemu lub spalarni uznaje się za numery nadane odpowiednio na podstawie art. 15 ust. 1 lub 2.

2. Posiadacz zgłasza do komputerowej bazy danych w odniesieniu do bydła, owiec, kóz i świń informacje, o których mowa w art. 11 ust. 1 pkt 1 lit. d, pkt 3 lit. g oraz pkt 4 lit. e, w terminie 12 miesięcy od dnia wejścia w życie ustawy.

Art. 64. 1. Posiadacz koniowatego, w tym posiadacz koniowatego będący podmiotem, o którym mowa w art. 3 ust. 1 rozporządzenia 2021/963, posiadający numer identyfikacyjny, o którym mowa w art. 12 ustawy zmienianej w art. 57, składa wniosek o nadanie siedzibie stada numeru, o którym mowa w art. 15 ust. 1, oraz zgłasza do komputerowej bazy danych koniowate utrzymywane w tej siedzibie stada w terminie 3 miesięcy od dnia wejścia w życie niniejszej ustawy.

2. Posiadacz koniowatego, w tym posiadacz koniowatego będący podmiotem, o którym mowa w art. 3 ust. 1 rozporządzenia 2021/963, nieposiadający numeru identyfikacyjnego, o którym mowa w art. 12 ustawy zmienianej w art. 57, po nadaniu tego numeru składa wniosek o nadanie siedzibie stada numeru, o którym mowa w art. 15 ust. 1, oraz zgłasza do komputerowej bazy danych koniowate utrzymywane w tej siedzibie stada w terminie 3 miesięcy od dnia wejścia w życie niniejszej ustawy.

Art. 65. 1. Posiadacz wielbłądowatego lub jeleniowatego po nadaniu numeru identyfikacyjnego, o którym mowa w art. 12 ustawy zmienianej w art. 57, składa wniosek

o nadanie siedzibie stada numeru, o którym mowa w art. 15 ust. 1, w terminie 6 miesięcy od dnia wejścia w życie niniejszej ustawy.

2. Posiadacz wielbłądowego lub jeleniowego oznakowuje posiadane zwierzę i zgłasza je do komputerowej bazy danych w terminie 18 miesięcy od dnia wejścia w życie ustawy.

Art. 66. Podmiot prowadzący zakład drobiu składa wniosek o nadanie zakładowi drobiu numeru, o którym mowa w art. 15 ust. 1, w terminie 3 miesięcy od dnia wejścia w życie ustawy oraz zgłasza do komputerowej bazy danych liczbę ptaków lub jaj wylęgowych odpowiednio utrzymywanych lub przetrzymywanych w zakładzie drobiu według stanu na dzień złożenia tego wniosku.

Art. 67. Bydło, owce, kozy, świnie i koniowate oznakowane na podstawie przepisów ustawy uchylanej w art. 76 uznaje się za oznakowane zgodnie z przepisami niniejszej ustawy.

Art. 68. 1. Bydło zaopatrzone w paszport bydła albo jego duplikat wydane na podstawie przepisów ustawy uchylanej w art. 76 uznaje się za zaopatrzone w paszport bydła.

2. Koniowate zaopatrzone w dokument identyfikacyjny na podstawie przepisów ustawy uchylanej w art. 76 uznaje się za zaopatrzone w unikalny dożywotni dokument identyfikacyjny.

3. Jeżeli przed dniem wejścia w życie ustawy posiadacz bydła wniósł opłatę za wydanie paszportu bydła lub jego duplikatu na podstawie przepisów ustawy uchylanej w art. 76, lecz do dnia wejścia w życie ustawy nie złożył:

- 1) zgłoszenia do rejestru zwierząt gospodarskich oznakowanych i siedzib stad tych zwierząt zwierzęcia z gatunku bydło – w przypadku paszportu bydła,
- 2) wniosku o wydanie duplikatu paszportu bydła – w przypadku duplikatu paszportu bydła – to opłata ta jest zwracana na wniosek tego posiadacza złożony do kierownika biura właściwego ze względu na miejsce jego zamieszkania, w którym wskazuje rachunek bankowy, na który należy dokonać zwrotu wniesionej opłaty.

Art. 69. Posiadacze bydła, owiec, kóz i świń, którzy prowadzili przed dniem wejścia w życie ustawy księgi rejestracji w postaci papierowej i nie korzystali z możliwości zgłaszania zdarzeń dotyczących zwierząt za pomocą formularza umieszczonego na stronie internetowej administrowanej przez Agencję na podstawie przepisów wydanych na podstawie art. 22 ust. 6 ustawy uchylanej w art. 76, prowadzą księgi rejestracji na dotychczasowych zasadach do dnia rozpoczęcia zgłaszania do komputerowej bazy danych zdarzeń dotyczących zwierząt za pomocą formularza, o którym mowa w art. 45 ust. 1 pkt 1, jednak nie dłużej niż do dnia 31 grudnia 2025 r.

Art. 70. Dane, w tym dane osobowe, pozyskane do dnia wejścia w życie ustawy przez:

- 1) Agencję w celu prowadzenia rejestru zwierząt gospodarskich oznakowanych i siedzib stad tych zwierząt,
- 2) związki hodowców koniowatych w celu prowadzenia ksiąg hodowlanych i rejestrów koniowatych,
- 3) organy Inspekcji Weterynaryjnej w celu prowadzenia rejestru podmiotów, o którym mowa w art. 11 ust. 1 ustawy z dnia 11 marca 2004 r. o ochronie zdrowia zwierząt oraz zwalczaniu chorób zakaźnych zwierząt (Dz. U. z 2020 r. poz. 1421)

– wykorzystuje się przy tworzeniu systemu identyfikacji i rejestracji zwierząt, o którym mowa w art. 108 rozporządzenia 2016/429.

Art. 71. Do postępowań w sprawach dotyczących identyfikacji i rejestracji zwierząt prowadzonych na podstawie ustawy uchylanej w art. 76, wszczętych i niezakończonych przed dniem wejścia w życie niniejszej ustawy, stosuje się przepisy dotychczasowe.

Art. 72. 1. Dotychczasowe przepisy wykonawcze wydane na podstawie art. 8 ust. 4, art. 14 ust. 16, art. 17a ust. 5, art. 19 ust. 7 oraz art. 22 ust. 6 ustawy uchylanej w art. 76 zachowują moc do dnia wejścia w życie przepisów wykonawczych wydanych odpowiednio na podstawie art. 13, art. 33 ust. 7, art. 24 ust. 8, art. 29 ust. 4 oraz art. 45 ust. 3, jednak nie dłużej niż przez 24 miesiące od dnia wejścia w życie niniejszej ustawy.

2. Dotychczasowe przepisy wykonawcze wydane na podstawie art. 17 ust. 5 ustawy uchylanej w art. 76 zachowują moc do dnia wejścia w życie przepisów wykonawczych wydanych na podstawie art. 20, jednak nie dłużej niż do dnia 20 kwietnia 2023 r.

Art. 73. Do dnia 31 grudnia 2025 r. zgłoszenia do komputerowej bazy danych, wnioski, o których mowa w art. 9 ust. 1, art. 14 ust. 3, art. 15 ust. 1, art. 22 ust. 1, art. 32 ust. 1, art. 40 ust. 1 i 3, wniosek, o którym mowa w art. 37 rozporządzenia 2021/963, oraz informację, o której mowa w art. 29 ust. 1, właściciel koniowatego oraz posiadacz bydła, owcy, kozy lub świni niebędący podmiotem:

- 1) prowadzącym miejsce gromadzenia zwierząt,
- 2) organizującym targi, wystawy, pokazy lub konkursy zwierząt,
- 3) prowadzącym cyrk objazdowy,
- 4) prowadzącym grupę tresowanych zwierząt,
- 5) prowadzącym obrót zwierzętami, pośrednictwo w tym obrocie lub skup zwierząt,
- 6) prowadzącym rzeźnię, zakład drobiu, zakład przetwórczy lub spalarnię

– mogą składać w postaci papierowej na formularzu udostępnionym na stronie internetowej Agencji.

Art. 74. 1. Do dnia 30 czerwca 2023 r. podmiot prowadzący centralną bazę danych koniowatych na podstawie art. 13a ust. 1 ustawy uchylanej w art. 76:

- 1) przekazuje Agencji, na jej wniosek, dane, o których mowa w art. 38 ust. 1 rozporządzenia wykonawczego Komisji (UE) 2015/262 z dnia 17 lutego 2015 r. określającego, na podstawie dyrektyw Rady 90/427/EWG i 2009/156/WE, zasady dotyczące metod identyfikacji koniowatych (rozporządzenie w sprawie paszportu konia) (Dz. Urz. UE L 59 z 03.03.2015, str. 1), oraz zawarte w tej bazie numery PESEL właścicieli koniowatych i posiadaczy koniowatych w celu uzupełnienia informacji dotyczących koniowatych w komputerowej bazie danych i zapewnienia w odniesieniu do koniowatych identyfikowalności, o której mowa w art. 108 ust. 4 lit. b rozporządzenia 2016/429;
- 2) archiwizuje dane wskazane w pkt 1 i przekazuje je Agencji.

2. Tryb i sposób przekazania danych wskazanych w ust. 1 określi porozumienie zawarte przez Agencję z podmiotem prowadzącym centralną bazę danych koniowatych na podstawie art. 13a ust. 1 ustawy uchylanej w art. 76.

3. Dotacja celowa udzielona na podstawie art. 13b ust. 1 ustawy uchylanej w art. 76 może zostać wykorzystana na pokrycie kosztów związanych z wykonaniem czynności, o których mowa w ust. 1, poniesionych do dnia 31 grudnia 2022 r. przez podmiot prowadzący centralną bazę danych koniowatych na podstawie art. 13a ust. 1 ustawy uchylanej w art. 76.

Art. 75. 1. Lista dostawców, o której mowa w art. 26 ust. 1 ustawy uchylanej w art. 76, staje się listą dostawców.

2. Prezes Agencji z dniem 20 kwietnia 2023 r. rozwiązuje umowę z dostawcą, o którym mowa w art. 26 ust. 1 ustawy uchylanej w art. 76, i skreśla go z listy dostawców, chyba że umowa zawarta z tym dostawcą zapewnia, że dostarczane środki identyfikacji, kolczyki zawierające indywidualne numery identyfikacyjne oraz karty elektroniczne są zgodne ze specyfikacją techniczną określoną odpowiednio w przepisach wydanych na podstawie art. 20 lub art. 24 ust. 8, lub w załączniku II do rozporządzenia 2021/520, lub w załącznikach I lub III do rozporządzenia 2021/963, co jest potwierdzone wynikami badań wykonanych przez niezależne od dostawcy laboratorium badawcze, a w przypadku środków identyfikacji, o których mowa w lit. c–f załącznika III do rozporządzenia 2019/2035 – dostawca dostarczył ponadto Prezesowi Agencji dokument wystawiony przez ośrodek badań akredytowany zgodnie

z normą ISO/IEC 17025 „Ogólne wymagania dotyczące kompetencji laboratoriów badawczych i wzorcujących”, stwierdzający, że dostarczane środki identyfikacji, o których mowa w lit. c–f załącznika III do rozporządzenia 2019/2035, będą zgodne ze specyfikacją techniczną określoną odpowiednio w załączniku II do rozporządzenia 2021/520 lub w załączniku I do rozporządzenia 2021/963.

Art. 76. Traci moc ustawa z dnia 2 kwietnia 2004 r. o systemie identyfikacji i rejestracji zwierząt (Dz. U. z 2021 r. poz. 1542).

Art. 77. Ustawa wchodzi w życie po upływie 14 dni od dnia ogłoszenia.

UZASADNIENIE

Potrzeba opracowania projektowanej ustawy wynika z konieczności wprowadzenia do polskiego porządku prawnego nowych przepisów Unii Europejskiej dotyczących identyfikacji i rejestracji zwierząt, tj.:

- 1) rozporządzenia Parlamentu Europejskiego i Rady (UE) nr 2016/429 z dnia 9 marca 2016 r. w sprawie przenośnych chorób zwierząt oraz zmieniającego i uchylającego niektóre akty w dziedzinie zdrowia zwierząt („Prawo o zdrowiu zwierząt”) (Dz. Urz. UE L 84 z 31.03.2016, str. 1, z późn. zm.), zwanego dalej „rozporządzeniem 2016/429” – w części dotyczącej identyfikacji i rejestracji zwierząt;
- 2) rozporządzenia delegowanego Komisji (UE) nr 2019/2035 z dnia 28 czerwca 2019 r. uzupełniającego rozporządzenie Parlamentu Europejskiego i Rady (UE) nr 2016/429 w odniesieniu do przepisów dotyczących zakładów utrzymujących zwierzęta lądowe i wylęgarni oraz identyfikowalności niektórych utrzymywanych zwierząt lądowych i jaj wylęgowych (Dz. Urz. UE L 314 z 05.12.2019, str. 115, z późn. zm.), zwanego dalej „rozporządzeniem 2019/2035”;
- 3) rozporządzenia wykonawczego Komisji (UE) 2021/520 z dnia 24 marca 2021 r. ustanawiającego zasady stosowania rozporządzenia Parlamentu Europejskiego i Rady (UE) 2016/429 w odniesieniu do identyfikowalności niektórych utrzymywanych zwierząt lądowych (Dz. Urz. UE L 104 z 25.03.2021, str. 39, z późn. zm.), zwanego dalej „rozporządzeniem 2021/520”;
- 4) rozporządzenia wykonawczego Komisji (UE) 2021/963 z dnia 10 czerwca 2021 r. ustanawiającego zasady stosowania rozporządzeń Parlamentu Europejskiego i Rady (UE) 2016/429, (UE) 2016/1012 i (UE) 2019/6 w odniesieniu do identyfikacji i rejestracji koniowatych oraz określającego wzory dokumentów identyfikacyjnych dla tych zwierząt (Dz. Urz. UE L 213 z 16.06.2021, str. 3), zwanego dalej „rozporządzeniem 2021/963”;
- 5) rozporządzenia delegowanego Komisji (UE) 2021/577 z dnia 29 stycznia 2021 r. uzupełniającego rozporządzenie Parlamentu Europejskiego i Rady (UE) 2019/6 w odniesieniu do treści i formatu informacji niezbędnych do stosowania art. 112 ust. 4 i art. 115 ust. 5, które mają być zawarte w unikalnym dożywotnym dokumencie identyfikacyjnym, o którym mowa w art. 8 ust. 4 tego rozporządzenia (Dz. Urz. UE L 123 z 09.04.2021, str. 3);

- 6) rozporządzenia wykonawczego Komisji (UE) 2022/160 z dnia 4 lutego 2022 r. ustanawiającego jednolitą minimalną częstotliwość niektórych kontroli urzędowych w celu weryfikacji zgodności z wymaganiami Unii w zakresie zdrowia zwierząt zgodnie z rozporządzeniem Parlamentu Europejskiego i Rady (UE) 2017/625 oraz uchylającego rozporządzenia (WE) nr 1082/2003 i (WE) nr 1505/2006 (Dz. Urz. UE L 26 z 07.02.2022, str. 11) – w zakresie dotyczącym minimalnej częstotliwości inspekcji w zakładach utrzymujących bydło, owce i kozy;
- 7) rozporządzenia delegowanego Komisji (UE) 2022/671 z dnia 4 lutego 2022 r. uzupełniającego rozporządzenie Parlamentu Europejskiego i Rady (UE) 2017/625 w odniesieniu do przepisów szczególnych dotyczących kontroli urzędowych przeprowadzanych przez właściwe organy w odniesieniu do zwierząt, produktów pochodzenia zwierzęcego i materiału biologicznego, działań następczych, które ma podjąć właściwy organ w przypadku niezgodności z przepisami dotyczącymi identyfikacji i rejestracji bydła, owiec i kóz lub niezgodności podczas tranzytu przez terytorium Unii niektórych sztuk bydła, oraz uchylającego rozporządzenie Komisji (WE) nr 494/98 (Dz. Urz. UE L 122 z 25.04.2022, str. 17) – w zakresie dotyczącym kontroli urzędowych w zakresie identyfikacji i rejestracji bydła, owiec lub kóz oraz działań następczych w przypadku niezgodności z tymi wymogami.

Sprawy związane z identyfikacją i rejestracją zwierząt były do tej pory regulowane na poziomie Unii Europejskiej przepisami:

- 1) rozporządzenia Komisji (WE) nr 494/98 z dnia 27 lutego 1998 r. ustanawiającego szczegółowe przepisy wykonawcze do rozporządzenia Rady (WE) nr 820/97 w odniesieniu do stosowania minimalnych sankcji administracyjnych w ramach systemu identyfikacji i rejestracji bydła (Dz. Urz. WE L 60 z 28.02.1998, str. 78, z późn. zm. – Dz. Urz. UE Polskie wydanie specjalne, rozdz. 3, t. 46, str. 12);
- 2) rozporządzenia (WE) nr 1760/2000 Parlamentu Europejskiego i Rady z dnia 17 lipca 2000 r. ustanawiającego system identyfikacji i rejestracji bydła i dotyczącego etykietowania mięsa wołowego i produktów z mięsa wołowego oraz uchylającego rozporządzenie Rady (WE) nr 820/97 (Dz. Urz. WE L 204 z 11.08.2000, str. 1, z późn. zm. – Dz. Urz. UE Polskie wydanie specjalne, rozdz. 3, t. 30, str. 248);
- 3) rozporządzenia Komisji (WE) nr 1082/2003 z dnia 23 czerwca 2003 r. ustanawiającego szczegółowe zasady w celu wykonania rozporządzenia (WE) nr 1760/2000 Parlamentu

Europejskiego i Rady w zakresie minimalnego poziomu kontroli przeprowadzanych w ramach systemu identyfikacji i rejestracji bydła (Dz. Urz. UE L 156 z 25.06.2003, str. 9 – Dz. Urz. UE Polskie wydanie specjalne, rozdz. 3, t. 9, str. 135);

- 4) rozporządzenia Rady (WE) nr 21/2004 z dnia 17 grudnia 2003 r. ustanawiającego system identyfikacji i rejestracji owiec i kóz oraz zmieniającego rozporządzenie (WE) nr 1782/2003 i dyrektywy 92/102/EWG i 64/432/EWG (Dz. Urz. UE L 5 z 09.01.2004, str. 8, z późn. zm. – Dz. Urz. UE Polskie wydanie specjalne, rozdz. 3, t. 42, str. 56);
- 5) rozporządzenia Komisji (WE) nr 911/2004 z dnia 29 kwietnia 2004 r. w sprawie wykonania rozporządzenia (WE) nr 1760/2000 Parlamentu Europejskiego i Rady w zakresie kolczyków, paszportów i rejestrów gospodarstw (Dz. Urz. UE L 163 z 30.04.2004, str. 65, z późn. zm. – Dz. Urz. UE Polskie wydanie specjalne, rozdz. 3, t. 46, str. 242);
- 6) rozporządzenia Komisji (WE) nr 1505/2006 z dnia 11 października 2006 r. wdrażającego rozporządzenie Rady (WE) nr 21/2004 w zakresie minimalnego poziomu kontroli prowadzonych w związku z identyfikacją i rejestrowaniem owiec i kóz (Dz. Urz. UE L 280 z 12.10.2006, str. 3, z późn. zm.);
- 7) decyzji Komisji 2006/968/WE z dnia 15 grudnia 2006 r. wykonującej rozporządzenie Rady (WE) nr 21/2004 w odniesieniu do wytycznych i procedur elektronicznej identyfikacji i rejestrowania owiec i kóz (Dz. Urz. UE L 401 z 30.12.2006, str. 41, z późn. zm.);
- 8) dyrektywy Rady 2008/71/WE z dnia 15 lipca 2008 r. w sprawie identyfikacji i rejestracji świń (Dz. Urz. UE L 213 z 08.08.2008, str. 31, z późn. zm.);
- 9) rozporządzenia wykonawczego Komisji (UE) 2015/262 z dnia 17 lutego 2015 r. określającego, na podstawie dyrektyw Rady 90/427/EWG i 2009/156/WE, zasady dotyczące metod identyfikacji koniowatych (rozporządzenie w sprawie paszportu konia) (Dz. Urz. UE L 59 z 03.03.2015, str. 1), zwanego dalej „rozporządzeniem 2015/262”.

Powyższe akty prawne zostały transponowane do prawa krajowego przepisami ustawy z dnia 2 kwietnia 2004 r. o systemie identyfikacji i rejestracji zwierząt (Dz. U. z 2021 r. poz. 1542), która zostanie uchylona z dniem wejścia w życie projektowanej ustawy.

Projektowana ustawa o systemie identyfikacji i rejestracji zwierząt, zwana dalej „nową ustawą o SIRZ”, zapewni jednolite funkcjonowanie systemu identyfikacji i rejestracji zwierząt jako istotnego ogniwa zwalczania chorób zakaźnych zwierząt.

Projektowane przepisy mają umożliwić dostosowanie systemu informatycznego Agencji Restrukturyzacji i Modernizacji Rolnictwa (ARiMR) do nowych zadań, w tym zapewnić efektywną interoperacyjność, integrację i kompatybilność elementów komputerowej bazy danych z systemami, o których mowa w art. 108 ust. 4 lit. d rozporządzenia 2016/429 (np. system TRACES), oraz z innymi systemami informatycznymi związanymi z ochroną zdrowia zwierząt, mając na względzie potrzebę zapewnienia należytej ochrony danych osobowych.

Art. 11 projektowanej ustawy reguluje zakres informacji, w tym danych osobowych, które będą gromadzone w komputerowej bazie danych. Katalog ten zostanie uzupełniony o informacje, w tym dane osobowe, określone w rozporządzeniu Ministra Rolnictwa i Rozwoju Wsi, o którym mowa w art. 13 projektowanej ustawy.

Zgodnie z art. 10 projektowanej ustawy informacje, w tym dane osobowe, zawarte w komputerowej bazie danych, będą przetwarzane przez ARiMR w celach określonych w art. 108 ust. 4 lit. a i b oraz ust. 5 lit. a rozporządzenia 2016/429. Przetwarzanie danych zawartych w systemie identyfikacji i rejestracji zwierząt jest związane z wykonywaniem przez ARiMR zadania państwa członkowskiego dotyczącego komputerowej bazy danych i jest niezbędne do wykonania zadania realizowanego w interesie publicznym lub w ramach sprawowania władzy publicznej powierzonej administratorowi. W związku z powyższym komputerowa baza danych ma charakter rejestru publicznego w rozumieniu art. 3 pkt 5 ustawy z dnia 17 lutego 2005 r. o informatyzacji działalności podmiotów realizujących zadania publiczne (Dz. U. z 2021 r. poz. 2070, z późn. zm.).

Nowa ustawa o SIRZ określa właściwość organów oraz zakres zadań nałożonych na te organy w związku z wejściem w życie przepisów wymienionych w art. 1 ust. 1 projektowanej ustawy.

W stosunku do obecnie obowiązujących przepisów ustawy z dnia 2 kwietnia 2004 r. o systemie identyfikacji i rejestracji zwierząt nowa ustawa o SIRZ wprowadza nowe podejście do definicji posiadacza oraz siedziby stada, w której są utrzymywane zwierzęta.

Zgodnie z nowym podejściem posiadaczem jest:

- 1) w przypadku bydła, wielbłądowatych, jeleniowatych, owiec, kóz i świń – podmiot w rozumieniu art. 4 pkt 24 rozporządzenia 2016/429;
- 2) w przypadku koniowatych – podmiot w rozumieniu art. 2 pkt 3 rozporządzenia 2021/963 – z wyłączeniem przewoźnika w rozumieniu art. 4 pkt 25 rozporządzenia 2016/429.

W związku z powyższym w definicji posiadacza mieści się również podmiot prowadzący rzeźnię, posiadacz, który prowadzi miejsce gromadzenia zwierząt, organizuje targi, wystawy, pokazy lub konkursy zwierząt albo prowadzi obrót zwierzętami, pośrednictwo w tym obrocie lub skup zwierząt, prowadzi cyrk objazdowy, grupę tresowanych zwierząt albo dokonuje uboju zwierząt pochodzących z innych siedzib stad w celu produkcji mięsa na użytek własny.

Natomiast za siedzibę stada uznaje się zakład w rozumieniu art. 4 pkt 27 rozporządzenia 2016/429 w odniesieniu do bydła, wielbłądowatych, jeleniowatych, owiec, kóz, świń i koniowatych, z wyłączeniem rzeźni. W związku z tym siedzibą stada nie jest rzeźnia, zakład drobiu oraz zakład przetwórczy lub spalarnia, które zgodnie z przepisami nowej ustawy o SIRZ są również rejestrowane w komputerowej bazie danych.

Dotychczasowy rejestr zwierząt gospodarskich oznakowanych i siedzib stad prowadzony przez ARiMR i zawierający informacje dotyczące bydła, owiec, kóz i świń zostanie przekształcony w komputerową bazę danych, o której mowa w art. 109 ust. 1 rozporządzenia 2016/429.

Podstawowym identyfikatorem zawartym w tej bazie jest numer posiadacza zwierząt, nadawany na podstawie przepisów nowej ustawy o SIRZ. Dodatkowo w zakresie identyfikacji posiadacza zwierząt baza będzie zawierała również numer identyfikacyjny Powszechnego Elektronicznego Systemu Ewidencji Ludności (numer PESEL) oraz numer identyfikacyjny w krajowym rejestrze urzędowym podmiotów gospodarki narodowej (numer REGON), o ile numery te zostały nadane. W odniesieniu do osób fizycznych nieposiadających numeru PESEL przyjęto rozwiązanie polegające na rejestracji w komputerowej bazie danych numeru paszportu tej osoby lub innego dokumentu stwierdzającego jej tożsamość zamiast numeru PESEL.

Przyjęte w nowej ustawie o SIRZ okresy przechowywania w komputerowej bazie danych informacji, w tym danych osobowych z nimi powiązanych, i zasady ich usuwania z systemu odpowiadają okresom, które były określone w dotychczas obowiązujących przepisach Unii Europejskiej w zakresie identyfikacji i rejestracji zwierząt. Zaproponowane okresy z jednej strony umożliwią prowadzenie skutecznych dochodzeń epizootycznych, a z drugiej zapewnią aktualność informacji przechowywanych w komputerowej bazie danych.

W przypadku danych dotyczących zwierząt przemieszczonych z siedziby stada bez wskazania numeru siedziby stada, do której zwierzę przemieszczono, okresy te odpowiadają średniej długości życia zwierzęcia danego gatunku liczonej od dnia zgłoszenia daty urodzenia tego zwierzęcia.

Komputerowa baza danych zostanie poszerzona o informacje dotyczące utrzymywanych koniowatych, wielbłądowatych, jeleniowatych oraz zakładów drobiu.

Rejestracja zakładów drobiu pozwoli zarówno na określenie rzeczywistego pogłowia utrzymywanych ptaków poszczególnych gatunków drobiu, jak również pozwoli określić rzeczywistą skalę produkcji w poszczególnych systemach utrzymywania, co będzie stanowiło podstawę do wprowadzenia kolejnych interwencji mających na celu poprawę warunków utrzymywania drobiu w skali całego kraju.

Jednocześnie nowa ustawa o SIRZ daje ministrowi właściwemu do spraw rolnictwa podstawę do określenia w rozporządzeniu szczegółowych wymagań dla zakładów drobiu, które będą obowiązane do dokonywania zgłoszeń do komputerowej bazy danych. Dzięki temu z obowiązku zgłaszania zdarzeń będzie można zwolnić np. te zakłady drobiu, które utrzymują drób wyłącznie na własne potrzeby.

Niemniej obowiązek zgłoszenia zakładu drobiu do komputerowej bazy danych będzie dotyczył każdego, kto utrzymuje ptaki z gatunków: kura (*Gallus gallus*), kaczka (*Anas platyrhynchos*), kaczka piżmowa (*Cairina moschata*), gęś (*Anser anser*), gęś garbonosa (*Anser cygnoides*), indyk (*Meleagris gallopavo*), przepiórka japońska (*Coturnix japonica*), perlica (*Numida meleagris*) oraz struś (*Struthio camelus*), niezależnie od liczby utrzymywanych ptaków. Rejestracja wszystkich zakładów utrzymujących drób umożliwi Inspekcji Weterynaryjnej bardziej skuteczny nadzór, w szczególności w zakresie zwalczania grypy ptaków.

W odniesieniu do informacji dotyczących koniowatych przeniesienie zadania związanego z gromadzeniem danych dotyczących koniowatych do ARiMR wynika z konieczności zapewnienia realizacji przepisów Unii Europejskiej. Art. 108 ust. 1 rozporządzenia 2016/429 nakazuje, aby państwa członkowskie posiadały system identyfikacji i rejestracji zwierząt dla gatunków wymaganych w rozporządzeniu 2016/429, którego częścią jest komputerowa baza danych. A zatem utrzymywanie dwóch niezależnych baz, tj. bazy koniowatych oraz bazy dla pozostałych gatunków identyfikowanych zwierząt, niebędących częścią jednego systemu, byłoby niezgodne z ww. przepisem.

Zgodnie z art. 7 rozporządzenia 2021/963 komputerowa baza danych koniowatych powinna:

- 1) zapewniać środki techniczne i organizacyjne w celu zapewnienia ciągłości działania komputerowych baz danych w przypadku ewentualnych zakłóceń oraz w celu zapewnienia bezpieczeństwa, ochrony, integralności i autentyczności informacji zarejestrowanych w tej bazie;
- 2) zapewniać bezpłatny dostęp w trybie odczytu wszystkim podmiotom utrzymującym koniowate w zakresie podstawowych informacji ich dotyczących;
- 3) zapewnić możliwość wprowadzania danych właściwym organom w trybie odczytu i edycji w celu wprowadzania danych identyfikacyjnych dotyczących koniowatych lub w celu wymiany danych;
- 4) zapewnić dostęp w trybie odczytu właściwym organom innych niż Rzeczpospolita Polska państw członkowskich do informacji dotyczących podstawowych danych identyfikacyjnych oraz statusu koniowatego przeznaczonego do uboju w celu spożycia przez ludzi lub wykluczenia z takiego uboju.

Art. 8 rozporządzenia 2021/963 stanowi, że w przypadku gdy zgodnie z art. 108 ust. 4 rozporządzenia 2016/429 państwa członkowskie podejmą decyzję o wymianie danych identyfikacyjnych koniowatych zawartych w ich komputerowych bazach danych bezpośrednio z odpowiednimi komputerowymi bazami danych w innych państwach członkowskich, informacje wymienia się między komputerowymi bazami danych państw członkowskich w postaci danych elektronicznych w formacie standardu XSD udostępnionym przez Komisję Europejską na podstawie odpowiednich norm, a każda transmisja danych jest dokumentowana znacznikiem czasu.

Centralna Baza Danych Koniowatych (cbdk), którą od 2010 r. prowadzi Polski Związek Hodowców Koni (PZHK), była kilkakrotnie kontrolowana przez audytorów Komisji Europejskiej. W „Sprawozdaniu końcowym z audytu przeprowadzonego w Polsce w okresie od 12 listopada 2019 r. do 22 listopada 2019 r. w celu oceny wprowadzonego systemu kontroli regulującego produkcję koniny” (DG(SANTE) 2019–6670), opierając się na kontroli danych zawartych w cbdk audytorzy stwierdzili:

- 1) braki dotyczące odnotowania historii leczenia w paszporcie oraz przekazywania odpowiednich informacji organowi wydającemu paszport lub do centralnej bazy danych; w szczególności:

- a) w przypadku niedozwolonego leczenia należy zarejestrować wykluczenie zwierzęcia z łańcucha żywnościowego, a informację o tym przekazać odpowiednim organom lub organowi wydającemu paszport,
 - b) jeżeli odbywa się dozwolone leczenie, należy je odpowiednio odnotować w odpowiedniej części paszportu;
- 2) braki w zakresie informacji dotyczących posiadacza konia,
 - 3) braki w zakresie terminowego i wiarygodnego przekazywania między wszystkimi organami wydającymi paszporty, zgodnie z wymogami określonymi w art. 28 i art. 35 rozporządzenia 2015/262, wszystkich istotnych informacji w odniesieniu zarówno do martwych koni, jak i do zmian w statusie koni, które mogłyby wpływać na ich kwalifikowalność do uboju.

Należy zauważyć, że system informatyczny obsługujący cbdk nie przewiduje możliwości rejestrowania danych posiadaczy koniowatych (rejestrowani są tylko właściciele), przemieszczeń zwierząt ani miejsc ich faktycznego utrzymywania. System ten nie zapewnia przepływu informacji między cbdk a innymi niż PZHK podmiotami wydającymi dokumenty identyfikacyjne. PZHK również nie posiada narzędzi, które mogłyby zostać wykorzystane w celu zapewnienia przepływu informacji między cbdk a rzeźniami, podmiotami prowadzącymi zakłady przetwórcze i spalarnie. System informatyczny, który obsługuje cbdk, nie jest w stanie również spełnić wymagań określonych w przedstawionych powyżej przepisach.

W projektowanej ustawie wprowadzono przepis, zgodnie z którym do dnia 30 czerwca 2023 r. PZHK:

- 1) przekazuje ARiMR, na jej wniosek, dane, o których mowa w art. 38 ust. 1 rozporządzenia 2015/262, oraz numery PESEL właścicieli i posiadaczy koniowatych zawarte w tej bazie w celu uzupełnienia informacji dotyczących koniowatych w komputerowej bazie danych i zapewnienia identyfikowalności, o której mowa w art. 108 ust. 4 lit. b rozporządzenia 2016/429, w odniesieniu do koniowatych;
- 2) archiwizuje dane wskazane w pkt 1 i przekazuje je ARiMR.

Dzięki temu zostanie zapewnione płynne uzupełnienie komputerowej bazy danych o dane koniowatych dotychczas zarejestrowanych w cbdk, a ponadto dotacja celowa udzielona na podstawie art. 13b ust. 1 ustawy uchylanej w art. 76 nowej ustawy o SIRZ będzie mogła zostać

wykorzystana na pokrycie kosztów związanych z wykonaniem powyższych czynności poniesionych do dnia 31 grudnia 2022 r. przez PZHK.

Środki na realizację w 2022 r. zadania przez PZHK pod nazwą „Prowadzenie, utrzymanie i modernizacja centralnej bazy danych koniowatych przez Polski Związek Hodowców Koni” w wysokości 152 tys. zł są zaplanowane w budżecie na 2022 r. w części 32 – Rolnictwo, dziale 010 – Rolnictwo i łowiectwo, rozdziale 01095 i nie wymagają zwiększenia.

Upoważnienie do wykonywania czynności związanych z identyfikacją koniowatych oraz wydawania unikalnych dożywotnich dokumentów identyfikacyjnych koniowatych poszczególnych ras pozostanie w kompetencjach związków hodowców koni uznanych do prowadzenia odpowiednich ksiąg hodowlanych, które będą przekazywały dane dotyczące identyfikowanych koniowatych bezpośrednio do komputerowej bazy danych prowadzonej przez ARiMR.

Związek hodowców koniowatych uznany do prowadzenia księgi hodowlanej koni rasy polski koń zimnokrwisty (PZHK) zostanie uznany za jednostkę upoważnioną, która wydaje i dostarcza unikalny dożywotni dokument identyfikacyjny w standardowym formacie, o którym mowa w art. 17 ust. 1 lit. a rozporządzenia 2021/963, w odniesieniu do koniowatego:

- 1) innego niż zarejestrowane zwierzę koniowate w rozumieniu art. 2 pkt 5 rozporządzenia 2021/963;
- 2) rasy, dla której w Rzeczypospolitej Polskiej związek hodowców koniowatych nie realizuje zatwierdzonego programu hodowlanego, w rozumieniu art. 2 pkt 26 rozporządzenia Parlamentu Europejskiego i Rady (UE) 2016/1012 z dnia 8 czerwca 2016 r. w sprawie zootechnicznych i genealogicznych warunków dotyczących hodowli zwierząt hodowlanych czystorasowych i mieszańców świni, handlu nimi i wprowadzania ich na terytorium Unii oraz handlu ich materiałem biologicznym wykorzystywanym do rozrodu i jego wprowadzania na terytorium Unii oraz zmieniającego rozporządzenie (UE) nr 652/2014, dyrektywy Rady 89/608/EWG i 90/425/EWG i uchylającego niektóre akty w dziedzinie hodowli zwierząt („rozporządzenie w sprawie hodowli zwierząt”) (Dz. Urz. UE L 171 z 29.06.2016, str. 66, z późn. zm.), zwanego dalej „rozporządzeniem 2016/1012”, a właściciel koniowatego nie skorzystał z możliwości zarejestrowania tego koniowatego w księdze hodowlanej prowadzonej zgodnie z programem hodowlanym zatwierdzonym na terytorium innego niż Rzeczpospolita Polska państwa członkowskiego.

Zgodnie z przepisami rozporządzenia 2016/1012 właściciel koniowatego może złożyć wniosek o zarejestrowanie swojego zwierzęcia w dowolnej księdze hodowlanej koniowatych danej rasy prowadzonej na terytorium Unii Europejskiej, w której są rejestrowane zwierzęta zakwalifikowane do realizacji programu hodowlanego tej rasy.

W przypadku gdy dla danej rasy na terytorium Rzeczypospolitej Polskiej nie jest realizowany zatwierdzony program hodowlany, właściciel koniowatego może złożyć wniosek o wydanie unikalnego dożywotniego dokumentu identyfikacyjnego do związku hodowców koniowatych realizującego zatwierdzony program hodowlany na terytorium innego niż Rzeczpospolita Polska państwa członkowskiego. W przypadku gdy właściciel koniowatego nie skorzysta z tego uprawnienia, wniosek o wydanie unikalnego dożywotniego dokumentu identyfikacyjnego zostanie złożony do PZHK, za pośrednictwem ARiMR.

Za czynności związane z identyfikacją koniowatego określone w art. 46 nowej ustawy o SIRZ każdy związek hodowców koniowatych upoważniony do wydawania unikalnych dożywotnich dokumentów identyfikacyjnych będzie mógł pobierać wynagrodzenie, które określi samodzielnie, w wysokości pokrywającej co najmniej koszty dokonania tych czynności oraz koszty zniszczenia unikalnego dożywotniego dokumentu identyfikacyjnego po zwróceniu go po śmierci zwierzęcia związkowi hodowców koniowatych, który wydał ten dokument.

Nie przewiduje się wprowadzenia w projektowanej ustawie górnych limitów stawek ww. wynagrodzenia, ponieważ koszty ponoszone przez związki hodowców koniowatych zależą od wielu czynników m.in. liczby hodowców będących członkami danego związku, posiadanego przez nich pogłowia koniowatych, liczby osób zatrudnionych do obsługi hodowców czy liczby dostępnych siedzib, w których mogą być obsłużeni hodowcy koniowatych. Należy zauważyć, że niektóre związki hodowców koniowatych dysponują oddziałami regionalnymi, podczas gdy inne mają wyłącznie jedną siedzibę, natomiast muszą zapewnić obsługę hodowców koniowatych na terytorium całego kraju.

Ponadto niektóre programy hodowlane realizowane na terytorium Rzeczypospolitej Polskiej umożliwiają wybór księgi hodowlanej, w której będzie zarejestrowany koniowaty, ponieważ zwierzę posiadające dane pochodzenie może zostać zakwalifikowane do realizacji programu hodowlanego różnych ras koni.

Obecnie wysokość opłat za czynności związane z identyfikacją i rejestracją koniowatego jest określona przepisami rozporządzenia Ministra Rolnictwa i Rozwoju z dnia 19 maja 2016 r.

w sprawie opłat za czynności związane z identyfikacją i rejestracją koniowatych (Dz. U. poz. 748), które straci moc z dniem wejścia w życie nowej ustawy o SIRZ.

Ponadto nowa ustawa o SIRZ określa, że licencję, o której mowa w art. 92 ust. 2 lit. b rozporządzenia delegowanego Komisji (UE) 2020/688 z dnia 17 grudnia 2019 r. uzupełniającego rozporządzenie Parlamentu Europejskiego i Rady (UE) 2016/429 w odniesieniu do wymagań w zakresie zdrowia zwierząt dotyczących przemieszczania zwierząt lądowych i jaj wylęgowych w obrębie terytorium Unii (Dz. Urz. UE L 174 z 03.06.2020, str. 140), wydaje Polski Klub Wyścigów Konnych – w przypadku koni wyścigowych, natomiast w przypadku koni sportowych innych niż wyścigowe – krajowa federacja zrzeszona w Międzynarodowej Federacji Jeździeckiej (FEI). W Polsce jest to Polski Związek Jeździecki.

Związek hodowców koniowatych, który wydał unikalny dożywotni dokument identyfikacyjny, umieszcza w tym dokumencie, na wniosek właściciela koniowatego albo jego posiadacza będącego podmiotem, o którym mowa w art. 3 ust. 1 rozporządzenia 2021/963, znak zatwierdzenia, o którym mowa w art. 92 ust. 2 lit. a rozporządzenia 2020/688, wydany przez powiatowego lekarza weterynarii lub licencję, o której mowa w art. 92 ust. 2 lit. b rozporządzenia 2020/688. Związek hodowców koniowatych, który wydał unikalny dożywotni dokument identyfikacyjny, zgłasza do komputerowej bazy danych informację o umieszczeniu znaku zatwierdzenia lub licencji w unikalnym dożywotnim dokumencie identyfikacyjnym.

Nowa ustawa o SIRZ przewiduje, że posiadacze zwierząt, których dotyczy obowiązek identyfikacji i rejestracji, będą zgłaszać zdarzenia dotyczące zwierząt, składać wnioski i przysyłać informacje do komputerowej bazy danych wyłącznie za pomocą formularza, o którym mowa w art. 45 ust. 1 pkt 1 nowej ustawy o SIRZ.

Zgodnie z art. 26 ust. 1 nowej ustawy o SIRZ zgłoszenia do komputerowej bazy danych informacji o zdarzeniach dotyczących zwierząt, których obowiązek zgłoszenia do komputerowej bazy danych wynika z przepisów wymienionych w art. 1 pkt 1 tej ustawy lub innych przepisów ustawy, dokonuje się w terminie 7 dni od dnia wystąpienia danego zdarzenia, chyba że przepisy wymienione w art. 1 pkt 1, przepisy ustawy lub przepisy odrębne stanowią inaczej.

Wyjątkiem jest sytuacja, gdy w przypadku zagrożenia wystąpieniem lub wystąpienia choroby zakaźnej zwierząt podlegającej obowiązkowi zwalczania i określenia obszaru zapowietrzonego, obszaru zagrożonego lub innego obszaru objętego ograniczeniami, ustanowionego zgodnie z przepisami rozporządzenia 2016/429 oraz przepisami Unii

Europejskiej wydany na podstawie rozporządzenia 2016/429, posiadacz świni zgłasza do komputerowej bazy danych informacje o zdarzeniach w terminie 2 dni od dnia wystąpienia danego zdarzenia.

Obecnie w związku z wejściem w życie z dniem 21 kwietnia 2021 r. rozporządzenia wykonawczego Komisji (UE) 2021/605 z dnia 7 kwietnia 2021 r. ustanawiającego szczególne środki zwalczania afrykańskiego pomoru świń (Dz. Urz. UE L 129 z 15.04.2021, str. 1) stosuje się nowe nazwy obszarów objętych ograniczeniami, które zostały określone w załączniku I do tego rozporządzenia. Są to obszary objęte ograniczeniami I, II, III, które odpowiadają dotychczasowym obszarom w następujący sposób:

- 1) obszar objęty ograniczeniami I stanowi dotychczasowy obszar ochronny („strefa żółta”);
- 2) obszar objęty ograniczeniami II stanowi dotychczasowy obszar objęty ograniczeniami („strefa czerwona”);
- 3) obszar objęty ograniczeniami III stanowi dotychczasowy obszar zagrożenia („strefa niebieska”).

Do dnia 31 grudnia 2025 r. zgłoszenia, wnioski i informacje, o których mowa powyżej, właściciel koniowatego oraz posiadacz bydła, owcy, kozy lub świni niebędący podmiotem prowadzącym:

- 1) miejsce gromadzenia zwierząt;
- 2) działalność w zakresie organizowania targów, wystaw, pokazów lub konkursów zwierząt lub prowadzenia cyrku objazdowego lub grupy tresowanych zwierząt;
- 3) działalność w zakresie obrotu zwierzętami, pośrednictwa w tym obrocie lub skupu zwierząt;
- 4) rzeźnię, zakład drobiu, zakład przetwórczy lub spalarnię

– będzie mógł zgłaszać w postaci papierowej na formularzu udostępnionym przez ARiMR.

Komputerowa baza danych oprócz informacji dotyczących utrzymywanych zwierząt, jaj wylęgowych, posiadaczy i siedzib stad będzie zawierała m.in. informacje dotyczące systemów utrzymywania zwierząt.

W odniesieniu do bydła komputerowa baza danych będzie zawierała m.in. następujący opis systemu utrzymywania bydła w siedzibie stada:

- 1) otwarty;

- 2) zamknięty:
 - a) na uwięzi,
 - b) bez uwięzi wolnostanowiskowy:
 - z wydzielonymi legowiskami,
 - bez wydzielonych legowisk na ściółce,
 - na ściółce bez wydzielonych legowisk i ściółki;
 - c) w kojcu:
 - pojedynczo,
 - grupowo.

W odniesieniu do owiec i kóz komputerowa baza danych będzie zawierała następujący opis systemu utrzymywania zwierząt w siedzibie stada:

- 1) w przypadku owiec:
 - a) otwarty,
 - b) zamknięty:
 - pojedynczo,
 - grupowo;
- 2) w przypadku kóz:
 - a) otwarty,
 - b) zamknięty:
 - na stanowisku na uwięzi,
 - w kojcu bez uwięzi:
 - – pojedynczo,
 - – grupowo,
 - – z możliwością korzystania z wybiegów.

W odniesieniu do świń komputerowa baza danych będzie zawierała m.in. następujący opis systemu utrzymywania zwierząt w siedzibie stada:

- 1) otwarty;
- 2) zamknięty:
 - a) w kojcu na ściółce,
 - b) w kojcu bez ściółki,
 - pojedynczo,
 - grupowo.

Ponadto w odniesieniu do świń komputerowa baza danych będzie zawierała również opis modelu produkcji świń dla danej siedziby stada:

- 1) produkcja świń przeznaczonych do uboju w oparciu o zakup prosiąt lub warchlaków urodzonych na terytorium Rzeczypospolitej Polskiej lub poza terytorium Rzeczypospolitej Polskiej albo
- 2) produkcja świń przeznaczonych do uboju w oparciu o tucz zwierząt, za wynagrodzeniem, w tym w ramach umowy, urodzonych poza tą siedzibą stada, albo
- 3) produkcja świń przeznaczonych do uboju w oparciu o zwierzęta urodzone w tej siedzibie stada, albo
- 4) produkcja prosiąt lub warchlaków urodzonych w tej siedzibie stada, przeznaczonych do sprzedaży, albo
- 5) produkcja świń przeznaczonych do uboju w oparciu o zakup prosiąt lub warchlaków urodzonych na terytorium Rzeczypospolitej Polskiej lub poza terytorium Rzeczypospolitej Polskiej oraz w oparciu o zwierzęta urodzone w tej siedzibie stada, albo
- 6) inne modele produkcji świń, niewymienione w pkt. 1–5.

W odniesieniu do koniowatych komputerowa baza danych będzie zawierała m.in. następujący opis systemu utrzymywania koniowatych w siedzibie stada:

- 1) otwarty;
- 2) zamknięty:
 - a) w boksie,
 - b) na stanowisku na uwięzi,

c) wolnostanowiskowy bez uwięzi.

W odniesieniu do zakładu drobiu komputerowa baza danych będzie zawierała następujący opis systemu utrzymywania drobiu:

- 1) ekologiczny;
- 2) wolnowybiegowy;
- 3) ściółkowy;
- 4) klatkowy.

Informacje te pozwolą na zebranie w komputerowej bazie danych szczegółowych informacji dotyczących całego pogłowia utrzymywanych zwierząt najważniejszych gatunków zwierząt gospodarskich, które będą mogły być wykorzystane w pracach nad poprawą warunków utrzymywania tych zwierząt w skali całego kraju i kształtowaniu polityki w zakresie produkcji zwierzęcej.

Zgodnie z art. 63 ust. 2 nowej ustawy o SIRZ posiadacze bydła, owiec, kóz i świń zgłoszą informacje dotyczące stosowanego systemu utrzymywania zwierząt w siedzibie stada, a w przypadku świń – również modelu produkcji – w terminie 12 miesięcy od dnia wejścia w życie tej ustawy.

Posiadacze koniowatych oraz podmioty prowadzące zakłady drobiu zgłoszą informacje dotyczące systemu utrzymywania zwierząt odpowiednio w siedzibie stada lub zakładzie drobiu, składając wniosek o nadanie odpowiednio numeru siedzibie stada lub numeru zakładowi drobiu.

Przepisy rozporządzenia 2021/520 nakazują zapewnienie posiadaczom bydła, owiec, kóz i świń (w tym podmiotom prowadzącym rzeźnię, miejsce gromadzenia zwierząt, działalność w zakresie organizowania targów, wystaw, pokazów lub konkursów zwierząt lub prowadzenia cyrku objazdowego lub grupy tresowanych zwierząt, działalność w zakresie obrotu zwierzętami, pośrednictwa w tym obrocie lub skupu zwierząt) dostępu do podstawowych danych identyfikacyjnych zwierząt zawartych w komputerowej bazie danych.

Podobnie przepisy rozporządzenia 2021/963 nakazują zapewnienie dostępu w powyższym zakresie posiadaczom koniowatych oraz związkom hodowców koniowatych.

Nowa ustawa o SIRZ zapewnia na podobnych zasadach dostęp do komputerowej bazy danych posiadaczom wielbłądowatych i jeleniowatych oraz podmiotom prowadzącym zakłady drobiu, zakłady przetwórcze i spalarnie.

W zakresie stosowanych środków identyfikacji zwierząt nowa ustawa o SIRZ dopuszcza stosowanie wszystkich sposobów identyfikacji określonych w obowiązujących przepisach Unii Europejskiej. W przypadku identyfikacji owiec i kóz zostaje utrzymana zasada identyfikacji tych zwierząt za pomocą indywidualnego numeru identyfikacyjnego.

Zgodnie z art. 19 ust. 1–3 rozporządzenia 2021/520 właściwy organ może zezwolić podmiotom na zastąpienie środków identyfikacji utrzymywanego bydła, owiec, kóz, świń, wielbłądów i jeleniowatych tylko wtedy, gdy zastąpienie nie narusza identyfikowalności zwierząt, w tym identyfikowalności zakładu, w którym się urodziły, oraz gdy – w stosownych przypadkach – indywidualna identyfikacja zwierząt nadal jest możliwa.

Na zastąpienie można zezwolić w następujących przypadkach:

- 1) jeżeli zwierzęta zostały zidentyfikowane za pomocą dwóch środków identyfikacji, a jeden z tych środków identyfikacji stał się nieczytelny lub został zgubiony, pod warunkiem że kod identyfikacyjny zwierząt nie ulega zmianie i nadal odpowiada kodowi na pozostałym środku identyfikacji;
- 2) jeżeli zwierzęta zostały zidentyfikowane za pomocą jednego lub dwóch środków identyfikacji przedstawiających kod identyfikacyjny zwierząt, a te środki identyfikacji stały się nieczytelne lub zostały zgubione, pod warunkiem że nadal możliwe jest ustalenie z należytą pewnością kodu identyfikacyjnego zwierząt, a kod identyfikacyjny zwierząt nie ulega zmianie;
- 3) jeżeli utrzymywane owce, kozy lub świny zostały zidentyfikowane za pomocą środka identyfikacji przedstawiającego niepowtarzalny numer rejestracyjny zakładu i ten środek identyfikacji stał się nieczytelny lub został zgubiony, pod warunkiem że nadal możliwe jest ustalenie z należytą pewnością zakładu urodzenia zwierząt lub – w stosownych przypadkach – ostatniego zakładu w łańcuchu dostaw oraz że zastępczy środek identyfikacji przedstawia niepowtarzalny numer rejestracyjny tego zakładu lub – w stosownych przypadkach – tego ostatniego zakładu;
- 4) w przypadku utrzymywanych owiec i kóz można zezwolić na zastąpienie środków identyfikacji, o których mowa w pkt 1 i 2, nowymi środkami identyfikacji

przedstawiającymi nowy kod identyfikacyjny, pod warunkiem że nie narusza to identyfikowalności.

Zastąpienie środków identyfikacji odbywa się niezwłocznie i przed upływem maksymalnego terminu, który określa państwo członkowskie, którego właściwy organ zezwolił podmiotom na zastąpienie środków identyfikacji, oraz przed przemieszczeniem zwierząt do innego zakładu.

Zgodnie z art. 22 ust. 1 nowej ustawy o SIRZ zezwolenia na zastąpienie, o którym mowa w art. 19 ust. 1 rozporządzenia 2021/520, udziela się na wniosek posiadacza, który zawiera:

- 1) wskazanie gatunku zwierzęcia;
- 2) numer siedziby stada, w której zwierzę jest utrzymywane;
- 3) numer identyfikacyjny i rodzaj zastępowanego środka identyfikacji;
- 4) wskazanie przyczyny zastąpienia środka identyfikacji;
- 5) rodzaj środka identyfikacji, który ma zostać zastosowany w wyniku udzielenia zezwolenia na zastąpienie, o którym mowa w art. 19 ust. 1 rozporządzenia 2021/520.

O udzieleniu zezwolenia na zastąpienie, o którym mowa w art. 19 ust. 1 rozporządzenia 2021/520, kierownik biura powiatowego ARiMR informuje posiadacza na piśmie. W przypadku odmowy udzielenia zezwolenia na zastąpienie, o którym mowa w art. 19 ust. 1 rozporządzenia 2021/520, kierownik biura powiatowego ARiMR wydaje decyzję. Maksymalny termin na zastąpienie środków identyfikacji wynosi 14 dni od dnia doręczenia informacji o udzieleniu zezwolenia na zastąpienie. Termin ten pozwoli posiadaczowi zwierzęcia na zamówienie odpowiedniego środka identyfikacji u dostawcy, wyprodukowanie przez dostawcę zamówionego środka identyfikacji, odbiór zamówionego środka identyfikacji przez posiadacza zwierzęcia oraz wykonanie czynności związanej z założeniem zwierzęciu nowego środka identyfikacji.

Nowa ustawa o SIRZ wskazuje Prezesa ARiMR jak organ właściwy do zatwierdzania środków identyfikacji, kolczyków zawierających indywidualne numery identyfikacyjne loch oraz kart elektronicznych. Za zatwierdzone uznaje się jedynie te środki identyfikacji, kolczyki zawierające indywidualne numery identyfikacyjne loch i karty elektroniczne, które są zgodne ze specyfikacją techniczną określoną odpowiednio w przepisach wydanych na podstawie art. 20 lub art. 24 ust. 8, lub w załączniku II do rozporządzenia 2021/520, lub w załącznikach I lub III do rozporządzenia 2021/963 oraz zostały dostarczone przez dostawcę wpisanego na listę dostawców prowadzoną przez Prezesa ARiMR, a podmiot obowiązany do oznakowania

zwierzęcia środkiem identyfikacji nabywa środki identyfikacji, kolczyki zawierające indywidualne numery identyfikacyjne loch oraz karty elektroniczne bezpośrednio u dostawcy znajdującego się na liście dostawców.

Wpis na listę dostawców następuje po:

- 1) złożeniu przez dostawcę do Prezesa ARiMR wniosku o wpis na listę dostawców na formularzu opracowanym przez ARiMR, do którego dołącza się:
 - a) wyniki badań wykonanych przez niezależne od dostawcy laboratorium badawcze, stwierdzających, że dostarczane środki identyfikacji będą zgodne ze specyfikacją techniczną określoną odpowiednio w przepisach wydanych na podstawie art. 20 lub w załączniku II do rozporządzenia 2021/520, lub w załączniku I do rozporządzenia 2021/963, a w przypadku środków identyfikacji, o których mowa w lit. c–f załącznika III do rozporządzenia 2019/2035, również dokument wystawiony przez ośrodek badań akredytowany zgodnie z normą ISO/IEC 17025 „Ogólne wymagania dotyczące kompetencji laboratoriów badawczych i wzorcujących”, stwierdzający, że dostarczane środki identyfikacji, o których mowa w lit. c–f załącznika III do rozporządzenia 2019/2035, będą zgodne ze specyfikacją techniczną określoną odpowiednio w załączniku II do rozporządzenia 2021/520 lub w załączniku I do rozporządzenia 2021/963 lub
 - b) dokument wystawiony przez niezależne od dostawcy laboratorium badawcze stwierdzający, że dostarczana karta elektroniczna będzie zgodna ze specyfikacją techniczną określoną w załączniku III do rozporządzenia 2021/963, lub
 - c) wyniki badań wykonanych przez niezależne od dostawcy laboratorium badawcze, stwierdzających, że dostarczany kolczyk zawierający indywidualny numer identyfikacyjny lochy będzie zgodny ze specyfikacją techniczną określoną w przepisach wydanych na podstawie art. 24 ust. 8 nowej ustawy i SIRZ;
- 2) zawarciu z dostawcą umowy o dostarczaniu środków identyfikacji, kolczyków zawierających indywidualne numery identyfikacyjne loch lub kart elektronicznych.

Niezależne od dostawcy laboratorium badawcze oznacza laboratorium, które w żaden sposób, w tym np. organizacyjny, nie jest powiązane z dostawcą starającym się o wpis na listę dostawców. Nie może zatem być to laboratorium funkcjonujące w strukturze danego dostawcy,

które wykonuje analizy i badania produktów dostawcy w celu bieżącego zapewnienia odpowiedniej jakości dostarczanych produktów.

Nowa ustawa o SIRZ wprowadza zmianę w odniesieniu do terminu zgłoszenia urodzenia i oznakowania owiec pochodzących od owiec objętych wnioskiem o przyznanie pomocy w ramach działania, o którym mowa w art. 3 ust. 1 pkt 12a ustawy z dnia 20 lutego 2015 r. o wspieraniu rozwoju obszarów wiejskich z udziałem środków Europejskiego Funduszu Rolnego na rzecz Rozwoju Obszarów Wiejskich w ramach Programu Rozwoju Obszarów Wiejskich na lata 2014–2020 (Dz. U. z 2022 r. poz. 1234, z późn. zm.) (ustawa o PROW 2014–2020). Termin ten został skrócony ze 180 do 30 dni.

Natomiast w przypadku gdy owca pochodzi od zwierzęcia objętego ww. wnioskiem po dniu urodzenia tej owcy, posiadacz oznakowuje i zgłasza tę owcę do komputerowej bazy danych w terminie 30 dni od dnia objęcia wnioskiem owcy, od której ta owca pochodzi. Oznakowanie i zgłoszenie nie może nastąpić później niż 180 dni od dnia urodzenia owcy, której dotyczy zgłoszenie, lub przed opuszczeniem przez nią siedziby stada, w której się urodziła.

Powyższe regulacje mają na celu zapewnienie spełnienia przez posiadaczy owiec realizujących działanie, o którym mowa w art. 3 ust. 1 pkt 12a ustawy o PROW 2014–2020, wymagań dotyczących dopuszczalnego zagęszczenia pomieszczeń, w których są utrzymywane owce objęte wnioskiem o przyznanie płatności w ramach powyższego działania.

W przypadku posiadaczy loch realizujących działanie, o którym mowa w art. 3 ust. 1 pkt 12a ustawy o PROW 2014–2020, zasady znakowania loch kolczykiem zawierającym indywidualny numer lochy określone w dotychczasowych przepisach pozostają niezmienione.

Nowa ustawa o SIRZ określa terminy zgłoszenia oznakowania i urodzenia poszczególnych gatunków zwierząt. Jednocześnie zostaje wprowadzony ogólny przepis określający termin 7 dni na zgłoszenie do komputerowej bazy danych innych zdarzeń dotyczących zwierząt (np. kupna, sprzedaży, uboju na użytek własny).

Paszporty bydła będą wydawane bezpłatnie posiadaczom jedynie dla zwierząt przemieszczanych do innych niż Rzeczpospolita Polska państw członkowskich w terminie 3 dni od dnia otrzymania informacji o zamiarze przemieszczenia bydła do tego innego państwa członkowskiego. Jest to przepis wynikający z art. 110 ust. 2 rozporządzenia 2016/429. Z uwagi na istotną rolę paszportów bydła w zapewnieniu identyfikowalności bydła na etapie przemieszczenia do innych niż Rzeczpospolita Polska państw członkowskich posiadacz powinien odebrać paszport osobiście, chyba że złoży oświadczenie o zgodzie na udostępnienie

paszportu bydła w systemie teleinformatycznym Agencji lub doręczenie przesyłką poleconą za potwierdzeniem odbioru przez operatora wyznaczonego. Wskazanie operatora wyznaczonego jako doręczającego paszport jest uzasadnione względami bezpieczeństwa i porządku publicznego. W obrocie krajowym dokumenty te nie będą wymagane. Jednocześnie przepisy nowej ustawy o SIRZ zapewniają, że bydło zaopatrzone w paszport bydła lub jego duplikat wydane na podstawie dotychczas obowiązującej ustawy z dnia 2 kwietnia 2004 r. o systemie identyfikacji i rejestracji zwierząt, zostaje uznane za zaopatrzone w paszport bydła.

Zgłoszenie urodzenia koniowatego będzie dokonywane do komputerowej bazy danych prowadzonej przez ARiMR, przy czym zostaje skrócony termin na to zgłoszenie z 3 do 2 miesięcy od dnia urodzenia zwierzęcia. Dzięki skróceniu tego terminu, w przypadku objęcia koniowatych wnioskiem o przyznanie pomocy w ramach działania, o którym mowa w art. 3 ust. 1 pkt 12a ustawy o PROW 2014–2020, ARiMR będzie posiadała zarejestrowane informacje dotyczące wszystkich zgłoszonych koniowatych w wieku powyżej 2 miesięcy. Dane te pozwolą ARiMR na weryfikację składanych wniosków i prowadzenie kontroli administracyjnej spełnienia wymagań np. w zakresie posiadanej obsady zwierząt.

Dalsze czynności związane z identyfikacją koniowatych będą dokonywane przez odpowiedni związek hodowców koniowatych po przekazaniu przez ARiMR informacji o zarejestrowanym zgłoszeniu. Z uwagi na znaczenie unikalnego dożywotniego dokumentu identyfikacyjnego będącego jedynym dokumentem stwierdzającym tożsamość koniowatego i umożliwiającym przemieszczenie koniowatego nie tylko na terytorium Rzeczypospolitej, ale również do innych niż Rzeczpospolita Polska państw członkowskich posiadacz lub właściciel koniowatego powinien odebrać dokument osobiście, chyba że złoży oświadczenie o zgodzie na doręczenie przesyłką poleconą za potwierdzeniem odbioru przez operatora wyznaczonego. Wskazanie operatora wyznaczonego jako doręczającego unikalny dożywotni dokument identyfikacyjny jest uzasadnione względami bezpieczeństwa i porządku publicznego.

Wymiana informacji między ARiMR a związkami hodowców koniowatych będzie się odbywała wyłącznie drogą elektroniczną.

Do nowej ustawy o SIRZ wprowadzono przepis, zgodnie z którym właściciel koniowatego albo jego posiadacz będący podmiotem, o którym mowa w art. 3 ust. 1 rozporządzenia 2021/963, może dokonać zgłoszenia do komputerowej bazy danych urodzenia koniowatego oraz złożyć wnioski o wydanie unikalnego dożywotniego dokumentu identyfikacyjnego za pośrednictwem

związku hodowców koniowatych. Za wykonanie takiej usługi związek koniowatych będzie mógł pobrać wynagrodzenie.

Nowa ustawa o SIRZ nakłada na podmiot prowadzący cbdk obowiązek polegający na przekazaniu do ARiMR do dnia 30 czerwca 2023 r. zarchiwizowanych danych, o których mowa w art. 38 ust. 1 rozporządzenia 2015/262, oraz numery PESEL właścicieli koniowatych i posiadaczy zarejestrowanych w tej bazie, jeżeli są dostępne. Wynika to z potrzeby zapewnienia identyfikowalności, o której mowa w art. 108 ust. 4 lit. b rozporządzenia 2016/429, w odniesieniu do koniowatych w nowo budowanej komputerowej bazie danych. Dane te zostaną wykorzystane do zasilenia tej bazy danych oraz uzupełnienia informacji o zgłaszanych koniowatych np. w zakresie potwierdzenia ich pochodzenia oraz identyfikacji ich właścicieli. Zgodnie z art. 84 rozporządzenia 2019/2035 zostało uchylone rozporządzenie 2015/262, a rozporządzenie 2019/2035 weszło w życie z dniem 21 kwietnia 2021 r. Zatem został uchylony również art. 38 ust. 2 rozporządzenia 2015/262 zobowiązujący do przechowywania danych gromadzonych przez okres co najmniej 35 lat.

Nowa ustawa o SIRZ zwalnia posiadaczy z obowiązku prowadzenia księgi rejestracji lub ewidencji w postaci papierowej. Zgłaszanie zdarzeń dotyczących zwierząt wyłącznie w formie elektronicznej jest kolejnym krokiem zmierzającym do ograniczenia stosowania papierowej dokumentacji przy prowadzeniu działalności rolniczej.

Jednocześnie zaproponowany długi okres *vacatio legis* (do dnia 31 grudnia 2025 r.) ma umożliwić zapoznanie się z nowym prawem oraz dokonanie odpowiednich działań adaptacyjnych pozwalających na realizację przez posiadaczy zwierząt ww. założeń.

Należy zauważyć, że jeżeli mimo tak długiego okresu przejściowego posiadacze zwierząt nadal nie będą w stanie samodzielnie dokonywać zgłoszeń, będą mogli skorzystać w tym zakresie z pomocy pracowników ośrodków doradztwa rolniczego lub pracowników ARiMR, tak jak dzieje się to obecnie przy składaniu wniosków o płatności bezpośrednio. W związku z powyższym nie istnieje ryzyko wykluczenia cyfrowego mieszkańców wsi realizujących przedmiotowe obowiązki.

Składanie zgłoszeń przez posiadaczy (w tym rzeźnie i podmioty związane z obrotem zwierzętami) bezpośrednio do komputerowej bazy danych ARiMR znacząco wpłynie na zmniejszenie liczby błędów – posiadacz zwierzęcia już na etapie wprowadzania zgłoszenia za pomocą systemu teleinformatycznego ARiMR tzw. „Portalu IRZplus” jest informowany odpowiednim komunikatem z systemu o stwierdzonym błędzie w zgłoszeniu, który może na

bieżąco poprawić. Ogranicza to konieczność powadzenia dodatkowych procedur wyjaśniających, które są czasochłonne i kosztowne zarówno dla posiadacza, jak dla ARiMR.

Ponadto powyższa propozycja nowej ustawy o SIRZ w znacznym stopniu wpłynie również na jakość danych gromadzonych w komputerowej bazie danych, a tym samym przełoży się na jej wiarygodność i funkcjonalność w zakresie nadzoru sprawowanego przez organy Inspekcji Weterynaryjnej nad identyfikacją i rejestracją zwierząt – ustalania miejsc pobytu i przemieszczeń zwierząt.

Skutkiem wprowadzenia obowiązku dokonywania przez posiadaczy zwierząt zgłoszeń do komputerowej bazy danych drogą elektroniczną będzie:

- 1) brak kosztów związanych z dojazdem do biura powiatowego ARiMR w celu dokonania zgłoszenia do komputerowej bazy danych zdarzenia dotyczącego zwierzęcia w postaci papierowej;
- 2) brak kosztów związanych z opłatami pocztowymi, w przypadku dokonania zgłoszenia w formie papierowej za pośrednictwem poczty;
- 3) zmniejszenie czasochłonności i kosztów związanych z wyjaśnieniami prowadzonymi przez biura powiatowe ARiMR, w przypadku niespójności danych w komputerowej bazie danych.

Powyższa propozycja wpisuje się również w Strategię „Sprawne i Nowoczesne Państwo 2030 r.” stanowiącą aktualizację przyjętej przez Radę Ministrów strategii „Sprawne Państwo 2020”. Strategia ta ramowo określa kierunki interwencji do 2030 r., jakie planuje się podjąć w celu zapewnienia odpowiednich warunków dla prowadzenia działalności gospodarczej i realizacji potrzeb obywateli, aby zapewnić spójną i efektywną realizację polityki rozwojowej – w tym udostępnianie szerokiego zakresu usług administracji publicznej drogą elektroniczną i szerokie wykorzystanie zestandaryzowanych interoperacyjnych rozwiązań informatycznych.

Ogólne zasady nadzoru i kontroli w zakresie identyfikacji i rejestracji zwierząt pozostają niezmiennione, natomiast nowa ustawa o SIRZ wprowadza przepis umożliwiający powiatowym lekarzom weterynarii wydanie decyzji nakazującej likwidację zwierząt niezidentyfikowanych o nieznanym pochodzeniu, a tym samym o nieznanym statusie zdrowotnym, które są realnym zagrożeniem dla zdrowia publicznego i zdrowia zwierząt. Przepis ten umożliwi powiatowym lekarzom weterynarii skuteczne egzekwowanie przepisów ustawy o systemie identyfikacji i rejestracji zwierząt.

Środek taki w przypadku bydła został wprowadzony w Unii Europejskiej już w 1998 r. rozporządzeniem Komisji (WE) nr 494/98 z dnia 27 lutego 1998 r. ustanawiającym szczegółowe przepisy wykonawcze do rozporządzenia Rady (WE) nr 820/97 w odniesieniu do stosowania minimalnych sankcji administracyjnych w ramach systemu identyfikacji i rejestracji bydła (Dz. Urz. WE L 60 z 28.02.1998, str. 78, z późn. zm. – Dz. Urz. UE Polskie wydanie specjalne, rozdz. 3, t. 46, str. 12).

Możliwość likwidacji nieoznakowanych zwierząt będzie dodatkowym narzędziem dla Inspekcji Weterynaryjnej przede wszystkim w walce z afrykańskim pomorem świń (ASF). Dotychczas brak było w polskim prawie podstawy prawnej do eliminowania z produkcji zwierząt, co do których nie można było ustalić pochodzenia (z wyjątkiem bydła).

W zakresie przepisów karnych nowa ustawa o SIRZ wprowadza rozwiązanie umożliwiające nałożenie przez wojewódzkiego lekarza weterynarii na związek hodowców koniowatych kary pieniężnej, w przypadku gdy związek ten nie będzie realizował obowiązków określonych w art. 33 ust. 1, art. 35, art. 38 ust. 1 lub art. 43.

Możliwe będzie nałożenie przez powiatowego lekarza weterynarii kary pieniężnej na podmiot prowadzący rzeźnię, miejsce gromadzenia zwierząt, zakład przetwórczy lub spalarnię, podmiot, który organizuje targi, wystawy zwierząt, pokazy zwierząt lub konkursy zwierząt, prowadzi obrót zwierzętami, pośrednictwo w tym obrocie lub skup zwierząt, prowadzi cyrk objazdowy lub grupę tresowanych zwierząt, niedokonujący zgłoszenia do komputerowej bazy danych informacji o zdarzeniach dotyczących zwierząt, których obowiązek zgłoszenia do komputerowej bazy danych wynika z przepisów wymienionych w art. 1 pkt 1 nowej ustawy o SIRZ lub innych przepisów tej ustawy, albo dokonuje zgłoszenia z naruszeniem terminu, o którym mowa w art. 26 ust. 1 nowej ustawy o SIRZ.

Kara pieniężna będzie mogła być nałożona w wysokości do trzydziestokrotnego przeciętnego wynagrodzenia miesięcznego w gospodarce narodowej za rok poprzedzający, ogłoszonego przez Prezesa Głównego Urzędu Statystycznego w Dzienniku Urzędowym Rzeczypospolitej Polskiej „Monitor Polski”. Orzeczona kara pieniężna będzie podlegała egzekucji w trybie przepisów o postępowaniu egzekucyjnym w administracji.

Wprowadzenie możliwości stosowania kar pieniężnych ma na celu zapewnienie przestrzegania przepisów w zakresie identyfikacji i rejestracji zwierząt przez podmioty zaangażowane w produkcję żywności pochodzenia zwierzęcego, a także na podmioty, których działalność wiąże się z częstym przemieszczaniem zwierząt. Jest to również realizacja wniosków z audytów

prowadzonych przez audytorów Komisji Europejskiej, którzy wskazywali, że dotychczas stosowane kary w postępowaniu mandatowym w wysokości do 500 zł nie były wystarczająco skutecznym i odstrasającym środkiem karnym.

W przypadku posiadaczy niestosujących się do obowiązków wynikających z przepisów nowej ustawy o SIRZ zachowany zostaje dotychczasowy sposób stosowania kary w postaci kary grzywny nakładanej przez Inspekcję Weterynaryjną w trybie przepisów Kodeksu postępowania w sprawach o wykroczenia.

W związku z przewidzianą karą pieniężną kary grzywny nie będą nakładane na podmiot prowadzący rzeźnię, miejsce gromadzenia zwierząt, zakład przetwórczy lub spalarnię, podmiot, który organizuje targi, wystawy zwierząt, pokazy zwierząt lub konkursy zwierząt, prowadzi obrót zwierzętami, pośrednictwo w tym obrocie lub skup zwierząt, prowadzi cyrk objazdowy lub grupę tresowanych zwierząt, w celu uniknięcia podwójnego karania za to samo wykroczenie.

Jednocześnie należy zauważyć, że na mocy porozumienia zawartego między Prezesem ARiMR a Głównym Lekarzem Weterynarii, ARiMR i Inspekcja Weterynaryjna będą się wymieniać protokołami przeprowadzonych kontroli. Na mocy projektowanych przepisów ARiMR jest uprawniona do kontroli siedzib stad, w których jest prowadzony chów, hodowla lub wypas zwierząt, natomiast Inspekcja Weterynaryjna oprócz ww. siedzib stad może kontrolować również wszystkie inne miejsca, w których przebywają zwierzęta, tj. miejsca, w których:

- 1) prowadzi się miejsce gromadzenia zwierząt;
- 2) organizuje się:
 - a) targi zwierząt,
 - b) wystawy zwierząt,
 - c) pokazy zwierząt,
 - d) konkursy zwierząt;
- 3) prowadzi się:
 - a) cyrk objazdowy,
 - b) grupę tresowanych zwierząt,
 - c) obrót zwierzętami, pośrednictwo w tym obrocie lub skup zwierząt;

- 4) dokonuje się uboju zwierząt pochodzących z innych siedzib stada w celu produkcji mięsa na użytek własny.

Ponadto Inspekcja Weterynaryjna ma również prawo do przeprowadzenia kontroli w miejscu prowadzenia działalności przez związek hodowców koniowatych w zakresie prowadzenia identyfikacji koniowatych i wydawania unikalnych dożywotnych dokumentów identyfikacyjnych.

W przypadku stwierdzenia w wyniku kontroli w siedzibie stada, że związek hodowców koniowatych wydaje unikalne dożywotnie dokumenty identyfikacyjne niezgodnie z przepisami rozporządzenia 2021/963, ARiMR zgodnie z zawartym porozumieniem poinformuje o tym Głównego Lekarza Weterynarii. Analogicznie taką informację przekaze wojewódzki lekarz weterynarii. Główny Lekarz Weterynarii może wystąpić do ministra właściwego do spraw rolnictwa z wnioskiem o zakazanie związkowi hodowców koniowatych wydawania unikalnych dożywotnych dokumentów identyfikacyjnych.

Podobne działania mogą zostać podjęte w wyniku kontroli przeprowadzonych przez uprawnionych do tego kontrolerów i audytorów Komisji Europejskiej na podstawie rozporządzenia Parlamentu Europejskiego i Rady (UE) 2017/625 z dnia 15 marca 2017 r. w sprawie kontroli urzędowych i innych czynności urzędowych przeprowadzanych w celu zapewnienia stosowania prawa żywnościowego i paszowego oraz zasad dotyczących zdrowia i dobrostanu zwierząt, zdrowia roślin i środków ochrony roślin, zmieniającego rozporządzenia Parlamentu Europejskiego i Rady (WE) nr 999/2001, (WE) nr 396/2005, (WE) nr 1069/2009, (WE) nr 1107/2009, (UE) nr 1151/2012, (UE) nr 652/2014, (UE) 2016/429 i (UE) 2016/2031, rozporządzenia Rady (WE) nr 1/2005 i (WE) nr 1099/2009 oraz dyrektywy Rady 98/58/WE, 1999/ 74/WE, 2007/43/WE, 2008/119/WE i 2008/120/WE, oraz uchylającego rozporządzenia Parlamentu Europejskiego i Rady (WE) nr 854/2004 i (WE) nr 882/2004, dyrektywy Rady 89/608/EWG, 89/662/ EWG, 90/425/EWG, 91/496/EWG, 96/23/WE, 96/93/WE i 97/78/WE oraz decyzję Rady 92/438/EWG (rozporządzenie w sprawie kontroli urzędowych) (Dz. Urz. UE L 95 z 07.04.2017, str. 1, z późn. zm.).

Porozumienie zawarte między ARiMR a Inspekcją Weterynaryjną będzie również zobowiązywało ARiMR do informowania Inspekcji Weterynaryjnej o każdym zarejestrowanym w komputerowej bazie danych przemieszczeniu zwierzęcia z siedziby stada lub zakładu drobiu o niższym statusie epizootycznym do siedziby stada lub zakładu drobiu o wyższym statusie epizootycznym lub z obszaru podlegającego ograniczeniom, lub do takiego

obszaru w związku ze zwalczaniem chorób zakaźnych zwierząt. Z uwagi na to nie jest konieczne umieszczanie takich regulacji w przepisach materialnych nowej ustawy o SIRZ.

Ponadto w nowej ustawie o SIRZ wprowadza się przepisy przejściowe, dostosowujące i końcowe mające na celu zagwarantowanie zachowania płynności realizacji zadań związanych z prowadzonym przez ARiMR rejestrem zwierząt gospodarskich oznakowanych i siedzib stad w systemie informatycznym na mocy obecnie obowiązujących przepisów, z zadaniami wynikającymi z prowadzenia komputerowej bazy danych na podstawie nowej ustawy o SIRZ.

Proponowane w nowej ustawie o SIRZ rozwiązania są korzystne dla posiadaczy bydła, wielbłądowatych, jeleniowatych, owiec, kóz, świń, koniowatych i producentów drobiu oraz nie naruszają ich praw obywatelskich i zasad demokratycznego państwa prawnego.

Projektowana ustawa wejdzie w życie po upływie 14 dni od dnia ogłoszenia.

Projekt ustawy jest zgodny z prawem Unii Europejskiej.

Projekt ustawy nie podlega przedstawieniu właściwym organom i instytucjom Unii Europejskiej, w tym Europejskiemu Bankowi Centralnemu, w celu uzyskania opinii, dokonania powiadomienia, konsultacji albo uzgodnienia.

Stosownie do art. 5 ustawy z dnia 7 lipca 2005 r. o działalności lobbingsowej w procesie stanowienia prawa (Dz. U. z 2017 r. poz. 248) projekt ustawy został zamieszczony na stronie Biuletynu Informacji Publicznej Ministerstwa Rolnictwa i Rozwoju Wsi oraz Rządowego Centrum Legislacji. Żaden podmiot nie zgłosił zainteresowania pracami nad projektem ustawy.

Projektowana ustawa nie podlega procedurze notyfikacji zgodnie z rozporządzeniem Rady Ministrów z dnia 23 grudnia 2002 r. w sprawie sposobu funkcjonowania krajowego systemu notyfikacji norm i aktów prawnych (Dz. U. poz. 2039, z późn. zm.).

Projektowana ustawa została wpisana do Wykazu prac legislacyjnych i programowych Rady Ministrów pod numerem UC102.

<p>Nazwa projektu Projekt ustawy o systemie identyfikacji i rejestracji zwierząt</p> <p>Ministerstwo wiodące i ministerstwa współpracujące Ministerstwo Rolnictwa i Rozwoju Wsi</p> <p>Osoba odpowiedzialna za projekt w randze Ministra, Sekretarza Stanu lub Podsekretarza Stanu Lech Kołakowski – Sekretarz Stanu w Ministerstwie Rolnictwa i Rozwoju Wsi</p> <p>Kontakt do opiekuna merytorycznego projektu Mirosława Kusznierek tel. 22 623 25 80 adres e-mail: mirosława.kusznieruk@minrol.gov.pl</p>	<p>Data sporządzenia: 8.06.2022 r.</p> <p>Źródło: rozporządzenie Parlamentu Europejskiego i Rady (UE) 2016/429 z dnia 9 marca 2016 r. w sprawie przenośnych chorób zwierząt oraz zmieniające i uchylające niektóre akty w dziedzinie zdrowia zwierząt („Prawo o zdrowiu zwierząt”) (Dz. Urz. UE L 84 z 31.03.2016, str. 1, z późn. zm.).</p> <p>Nr w Wykazie prac legislacyjnych i programowych Rady Ministrów: UC102</p>
---	--

OCENA SKUTKÓW REGULACJI

1. Jaki problem jest rozwiązywany?

Projektowana ustawa wykonuje w zakresie identyfikacji i rejestracji zwierząt rozporządzenie Parlamentu Europejskiego i Rady (UE) 2016/429 z dnia 9 marca 2016 r. w sprawie przenośnych chorób zwierząt oraz zmieniające i uchylające niektóre akty w dziedzinie zdrowia zwierząt („Prawo o zdrowiu zwierząt”) (rozporządzenie 2016/429) oraz zapewnia jednolite funkcjonowanie systemu identyfikacji i rejestracji zwierząt jako istotnego ogniwa zwalczania chorób zakaźnych zwierząt. Pozostałe przepisy tego rozporządzenia zostaną wdrożone odrębnym aktem prawnym.

Konsekwencją wdrożenia ww. przepisów będzie m.in. kontynuowanie przez Agencję Restrukturyzacji i Modernizacji Rolnictwa (ARiMR) zadań związanych z identyfikacją i rejestracją bydła, owiec, kóz oraz świń, przejęcie zadania związanego z gromadzeniem danych koniowatych oraz rozpoczęcie gromadzenia danych zwierząt pozostałych gatunków (tj. jeleniowatych i wielbłądowatych) oraz zakładów drobiu, których identyfikacja i rejestracja jest wymagana zgodnie z przepisami rozporządzenia 2016/429.

Projektowane przepisy mają umożliwić dostosowanie systemu informatycznego ARiMR do nowych zadań, w tym zapewnienie efektywnej interoperacyjności, integracji i kompatybilność elementów komputerowej bazy danych Systemu Identyfikacji i Rejestracji Zwierząt z systemami Inspekcji Weterynaryjnej, systemami, o których mowa w art. 108 ust. 4 lit. d rozporządzenia 2016/429 (np. system TRACES) oraz z innymi systemami informatycznymi związanymi z ochroną zdrowia zwierząt.

Upoważnienie do wydawania dokumentów identyfikacyjnych koniowatych poszczególnych ras pozostanie natomiast w kompetencjach związków hodowców koni uznanych do prowadzenia odpowiednich ksiąg hodowlanych, a te związki będą przekazywały dane bezpośrednio do komputerowej bazy danych prowadzonej przez ARiMR.

Projektowana ustawa wprowadza przepis umożliwiający powiatowym lekarzom weterynarii, w drodze decyzji, likwidację zwierząt niezidentyfikowanych o nieznanym pochodzeniu, a tym samym o nieznanym statusie zdrowotnym, które są realnym zagrożeniem dla zdrowia publicznego i zdrowia zwierząt. Przepis ten umożliwi powiatowym lekarzom weterynarii skuteczne egzekwowanie przepisów o systemie identyfikacji i rejestracji zwierząt.

Środek taki w przypadku bydła został wprowadzony w Unii Europejskiej już w 1998 r. rozporządzeniem Komisji (WE) nr 494/98 z dnia 27 lutego 1998 r. ustanawiającym szczegółowe przepisy wykonawcze do rozporządzenia Rady (WE) nr 820/97 w odniesieniu do stosowania minimalnych sankcji administracyjnych w ramach systemu identyfikacji i rejestracji bydła (Dz. Urz. WE L 60 z 28.02.1998, str. 78, z późn. zm. – Dz. Urz. UE Polskie wydanie specjalne, rozdz. 3, t. 46, str. 12).

Możliwość likwidacji nieoznakowanych zwierząt będzie dodatkowym narzędziem dla Inspekcji Weterynaryjnej przede wszystkim w walce z afrykańskim pomorem świń (ASF). Dotychczas brak było w polskim prawie podstawy prawnej do eliminowania z produkcji zwierząt, co do których nie można było ustalić pochodzenia (z wyjątkiem bydła).

Uzasadnieniem dla powyższego przepisu są dane dotyczące liczby gospodarstw, w których dokonano zgłoszenia rejestrującego o typie „dotychczas niezarejestrowane”, co jednoznacznie wskazuje na nieznanie pochodzenie zgłaszanych zwierząt.

Tabela: Liczba siedzib stad i zwierząt, dla których zgłoszono do bazy danych systemu identyfikacji i rejestracji zwierząt rejestracje o typie „dotychczas niezarejestrowane” (stan na dzień 22.01.2020 r.).

Rok	Liczba siedzib stad	Liczba zwierząt, dla których zgłoszono rejestracje o typie „dotychczas niezarejestrowane”
2018/2019		
bydło	4156	9119
kozy	405	1271
owce	324	1128
świnie	393	2201
Suma:	5278	13719

2. Rekomendowane rozwiązanie, w tym planowane narzędzia interwencji, i oczekiwany efekt

Rekomendowanym rozwiązaniem jest przyjęcie nowej ustawy w celu wykonania rozporządzenia 2016/429 w zakresie identyfikacji i rejestracji zwierząt i uchylenie w całości ustawy z dnia 2 kwietnia 2004 r. o systemie identyfikacji i rejestracji zwierząt (Dz.U. z 2021 r. poz. 1542).

Projekt ustawy wykonuje rozporządzenie 2016/429 oraz wprowadza przepisy regulujące:

- 1) rejestrację siedzib stad posiadaczy zwierząt;
- 2) rejestrację podmiotów prowadzących działalność nadzorowaną;
- 3) sposób identyfikacji zwierząt;
- 4) rejestrację zgłoszeń dotyczących zdarzeń zwierząt do jednej komputerowej bazy danych zawierającej kompleksowe informacje na temat bydła, wielbłądowatych, jeleniowatych, owiec, kóz, świń, koniowatych oraz drobiu;
- 5) zasady wydawania paszportu bydła i unikalnego dożywotniego dokumentu identyfikacyjnego koniowatego;
- 6) zasady prowadzenia dokumentacji przez posiadaczy zwierząt lub podmioty prowadzące działalność nadzorowaną.

Projekt ustawy w celu realizacji zobowiązań wynikających z rozporządzenia 2016/429 wprowadza zmiany w stosunku do obecnie funkcjonującego systemu identyfikacji i rejestracji zwierząt m.in. w zakresie:

- 1) obowiązkowej identyfikacji i rejestracji wielbłądowatych i jeleniowatych, przy jednoczesnym zachowaniu tych samych zasad, jakim podlegają obecnie rejestrowane i identyfikowane zwierzęta (bydło, owce, kozy, świnie);
- 2) obowiązkowej rejestracji zakładów drobiu;
- 3) obowiązkowej rejestracji siedzib stad przez właścicieli koniowatych i ich posiadaczy, którzy utrzymują zwierzęta, i rejestracji zgłoszeń zdarzeń dotyczących tych zwierząt.

Jednocześnie projekt ustawy wprowadza rozwiązania o charakterze krajowym, zgodnie z zasadami określonymi w rozporządzeniu 2016/429, tj.:

- 1) rezygnację z paszportów dla bydła w obrocie krajowym;
- 2) obowiązek dokonywania zgłoszeń zdarzeń dotyczących zwierząt przez posiadaczy zwierząt i podmioty prowadzące działalność nadzorowaną wyłącznie w postaci elektronicznej, przy jednoczesnym zwolnieniu z obowiązku prowadzenia księgi rejestracji lub ewidencji w postaci papierowej.

Należy zauważyć, że od 2018 r. zostały wdrożone rozwiązania umożliwiające składanie wniosków o dopłaty bezpośrednie w formie elektronicznej, a od 2019 r. wnioski te są składane wyłącznie w takiej formie. W dniu 1 stycznia 2019 r. weszło w życie rozporządzenie Ministra Rolnictwa i Rozwoju Wsi z dnia 12 grudnia 2018 r. w sprawie księgi rejestracji bydła, świń, owiec lub kóz (Dz. U. poz. 2505), które umożliwia posiadaczom bydła, świń, owiec lub kóz odstąpienie od obowiązku prowadzenia księgi rejestracji w formie papierowej, jeżeli uzyskali dostęp do systemu informatycznego ARiMR obsługującego rejestr zwierząt gospodarskich oznakowanych i za jego pośrednictwem (tzw. portal IRZPlus) zgłaszają zdarzenia dotyczące posiadanych przez nich zwierząt. Od dnia 1 stycznia 2019 r. osoby korzystające z portalu IRZPlus nie są już zobligowane do prowadzenia ksiąg rejestracji bydła, świń, owiec lub kóz w formie papierowej lub w formie elektronicznej innej niż portal IRZPlus.

Zgłaszanie zdarzeń dotyczących zwierząt wyłącznie w formie elektronicznej jest zatem kolejnym krokiem zmierzającym do ograniczenia stosowania papierowej dokumentacji przy prowadzeniu działalności rolniczej.

Jednocześnie zaproponowany długi okres *vacatio legis* (do dnia 31 grudnia 2025 r.) ma umożliwić zapoznanie się z nowym prawem oraz dokonanie odpowiednich działań adaptacyjnych pozwalających na realizację przez posiadaczy zwierząt ww. założeń. Należy zauważyć, że jeżeli mimo tak długiego okresu przejściowego posiadacze zwierząt nadal nie będą w stanie samodzielnie dokonywać zgłoszeń, będą mogli skorzystać w tym zakresie z pomocy pracowników ośrodków doradztwa rolniczego lub pracowników ARiMR, tak jak dzieje się to obecnie przy składaniu wniosków o płatności bezpośrednio. W związku z powyższym nie istnieje ryzyko wykluczenia cyfrowego mieszkańców wsi realizujących przedmiotowe obowiązki.

Projekt ustawy w sytuacjach wyjątkowych niewynikających z przyczyn leżących po stronie zgłaszającego dopuszcza dokonywanie zgłoszeń zdarzeń dotyczących zwierząt przez posiadaczy zwierząt i podmioty prowadzące działalność nadzorowaną przez umieszczenie danych na informatycznym nośniku danych w sposób określony przez ARiMR.

Skutkiem wprowadzenia obowiązku dokonywania zgłoszeń do systemu drogą elektroniczną dla posiadaczy zwierząt i właścicieli koniowatych będzie:

- 1) brak kosztów związanych z dojazdem do biura powiatowego ARiMR w celu dokonania zgłoszenia do komputerowej bazy danych zdarzenia dotyczącego zwierzęcia w formie papierowej;
- 2) brak kosztów związanych z opłatami pocztowymi, w przypadku dokonania zgłoszenia w formie papierowej za pośrednictwem poczty;
- 3) zmniejszenie czasochłonności i kosztów związanych z wyjaśnieniami prowadzonymi przez biura powiatowe ARiMR, w przypadku niespójności danych w komputerowej bazie danych.

Ponadto projekt ustawy wprowadza przepis umożliwiający likwidację zwierząt nieoznakowanych, a podlegających ustawowemu oznakowaniu, w odniesieniu do których nie można potwierdzić ich pochodzenia, bez odszkodowania i unieszkodliwienie ich na koszt posiadacza. Zaproponowane rozstrzygnięcie będzie dokonywane w drodze decyzji administracyjnej nakazującej zabicie zwierzęcia, od której służy odwołanie zgodnie z procedurą przewidzianą w Kodeksie postępowania administracyjnego.

Zwierzęta o nieznanym pochodzeniu, a tym samym o nieznanym statusie zdrowotnym, są realnym zagrożeniem dla zdrowia stad, do których są wprowadzane. To założenie jest podstawą prowadzenia systemu identyfikacji i rejestracji zwierząt, który ma zapewnić, że w gospodarstwach są utrzymywane jedynie zwierzęta oznakowane i o znanym pochodzeniu. Bezpieczeństwo zdrowia publicznego i zdrowia zwierząt jest gwarantowane jedynie wówczas, gdy w odniesieniu do zwierząt utrzymywanych w gospodarstwach będzie możliwe ustalenie wszystkich miejsc ich utrzymywania.

Ponadto nabywanie nieoznakowanych zwierząt, a zwłaszcza świń, wiąże się z naruszeniem przepisów, zgodnie z którymi świny muszą być zaopatrzone w świadectwo zdrowia. Zwierzęta nieoznakowane nie mogą zostać zaopatrzone w prawidłowo wystawione świadectwo zdrowia, co jednoznacznie wskazuje na nielegalność ich przemieszczania.

Prawidłowe wykonanie przepisów rozporządzenia 2016/429 może zostać osiągnięte wyłącznie przez wejście w życie nowej ustawy o systemie identyfikacji i rejestracji zwierząt.

3. Jak problem został rozwiązany w innych krajach, w szczególności krajach członkowskich OECD/UE?

Państwa członkowskie posiadają systemy identyfikacji i rejestracji zwierząt utworzone na podstawie dotychczas obowiązujących przepisów. Natomiast rozporządzenie 2016/429 jest stosowane wprost, co gwarantuje jednolite stosowanie przepisów we wszystkich państwach członkowskich Unii Europejskiej oraz zapewnia spójne podejście do poszczególnych gatunków zwierząt objętych obowiązkiem identyfikacji i rejestracji.

4. Podmioty, na które oddziałuje projekt

Grupa	Wielkość	Źródło danych	Oddziaływanie
Posiadacze zwierząt gospodarskich	Liczba siedzib stad posiadających: – bydło: 333 781, – kozy: 9257,	ARiMR	Uproszczenie procedur związanych z wydaniem paszportu bydła (obowiązkowy tylko w przypadku przemieszczeń

	<p>– owce: 9794, – świnie: 102 657 według stanu na dzień 31.01.2021 r.</p>		<p>bydła między państwami członkowskimi), uproszczenie zasad związanych z rejestracją, dokonywaniem zgłoszeń zdarzeń dotyczących zwierząt, prowadzeniem księgi rejestracji – w związku z dokonywaniem zgłoszeń wyłącznie w formie elektronicznej.</p>
<p>Posiadacze zwierząt gospodarskich dokonujący zgłoszeń dotyczących zwierząt</p>	<p>Liczba posiadaczy zwierząt dokonująca zgłoszeń: – w formie papierowej: 200 887, – elektronicznie (za pośrednictwem Portalu IRZplus): 114 489 według stanu na dzień 15.07.2021 r.</p>	<p>ARiMR</p>	<p>Bez oddziaływania na posiadaczy, którzy obecnie dokonują zgłoszeń elektronicznie. Natomiast w przypadku posiadaczy zwierząt dokonujących zgłoszenia w formie papierowej – rozpoczęcie dokonywania zgłoszeń w formie elektronicznej (zaproponowano <i>vacatio legis</i> do dnia 31 grudnia 2025 r.).</p>
<p>Właściciele koniowatych</p>	<p>Liczba właścicieli: 105 688 Liczba koni: 324 724 według stanu na dzień 30.06.2021 r.</p>	<p>Polski Związek Hodowców Koni (PZHK)</p>	<p>Uproszczenie zasad związanych z rejestracją, dokonywaniem zgłoszeń zdarzeń dotyczących zwierząt, przyspieszenie procedur związanych z wydawaniem unikalnego dożywotnego dokumentu identyfikacyjnego.</p>
<p>Właściciele alpak</p>	<p>Liczba właścicieli: 206 Liczba alpak: 1834 według stanu na dzień 19.07.2021 r.</p>	<p>Polski Związek Alpak (PZHA)</p>	<p>Dokonywanie rejestracji i identyfikacji zwierząt oraz zgłoszeń dotyczących zwierząt do komputerowej bazy danych.</p>
<p>Właściciele alpak i lam</p>	<p>Liczba właścicieli alpak: 29 Liczba alpak: ok. 500 Liczba właścicieli lam: 1 Liczba lam: 4 według stanu na dzień 20.07.2021 r.</p>	<p>Stowarzyszenie Hodowców Alpak i Lam (SHAIL)</p>	<p>Dokonywanie rejestracji i identyfikacji zwierząt oraz zgłoszeń dotyczących zwierząt do komputerowej bazy danych.</p>
<p>Właściciele jeleniowatych</p>	<p>Brak danych</p>	<p>Polski Związek Hodowców Jeleniowatych (PZHJ)</p>	<p>Dokonywanie rejestracji i identyfikacji zwierząt oraz zgłoszeń dotyczących zwierząt do komputerowej bazy danych.</p>
<p>ARiMR</p>	<p>314 biur powiatowych i</p>	<p>ARiMR</p>	<p>Uproszczenie procedur związanych z rejestracją</p>

	16 oddziałów regionalnych ARiMR		wniosków, zgłoszeń, spisów oraz obsługą wydawania paszportów bydła.
Inspekcja Weterynaryjna	16 wojewódzkich inspektoratów weterynarii, Główny Inspektorat Weterynarii, 305 powiatowych inspektoratów weterynarii	Główny Inspektorat Weterynarii	Pozyskanie lepszych narzędzi do prowadzenia nadzoru nad identyfikacją i rejestracją zwierząt.
Podmioty prowadzące rejestry koniowatych	5 (Polski Związek Hodowców Koni, Polski Klub Wyścigów Konnych, Związek Trakeński w Polsce, Stowarzyszenie Hodowców i Użytkowników Kłusaków, Polskie Towarzystwo Kuce Szetlandzkie w Imnie	Ministerstwo Rolnictwa i Rozwoju Wsi	Przekazywanie danych w formie elektronicznej do ARiMR.
Zakłady drobiu	Liczba zakładów: 5015	Główny Inspektorat Weterynarii	Pozyskanie lepszych narzędzi do prowadzenia nadzoru nad identyfikacją i rejestracją zwierząt oraz weryfikacji płatności.

5. Informacje na temat zakresu, czasu trwania i podsumowanie wyników konsultacji

Projektowana ustawa została poddana konsultacjom publicznym z organizacjami branżowymi i zawodowymi rolników, związkami zawodowymi rolników oraz związkami hodowców zwierząt gospodarskich, a także opiniowaniu przez upoważnione podmioty. Konsultacje trwały 30 dni. Projekt ustawy został wysłany m.in. do następujących podmiotów:

- 1) Krajowa Rada Izb Rolniczych;
- 2) Krajowa Rada Spółdzielcza;
- 3) Krajowa Izba Lekarsko – Weterynaryjna;
- 4) Konfederacja „Lewiatan”;
- 5) Pracodawcy Rzeczypospolitej Polskiej;
- 6) Związek Rzemiosła Polskiego;
- 7) Związek Pracodawców Business Centre Club;
- 8) Związek Przedsiębiorców i Pracodawców;
- 9) NSZZ „Solidarność”;
- 10) Ogólnopolskie Porozumienie Związków Zawodowych;
- 11) Forum Związków Zawodowych;
- 12) Federacja Branżowych Związków Producentów Rolnych;
- 13) Krajowy Związek Rolników, Kółek i Organizacji Rolniczych;
- 14) Sekretariat Rolnictwa Komisji Krajowej NSZZ „Solidarność”;
- 15) Związek Zawodowy Rolników „OJCZYŻNA”;
- 16) Niezależny Samorządny Związek Zawodowy Rolników Indywidualnych „Solidarność”;
- 17) Związek Zawodowy Rolnictwa „SAMOOBRONA”;
- 18) Związek Zawodowy Rolnictwa i Obszarów Wiejskich „REGIONY”;
- 19) Związek Zawodowy Wsi i Rolnictwa „Solidarność Wiejska”;

- 20) Związek Zawodowy Rolników Rzeczpospolitej „SOLIDARNI”;
- 21) Związek Zawodowy Centrum Narodowe Młodych Rolników;
- 22) Ogólnopolskie Porozumienie Związków Zawodowych Rolników i Organizacji Rolniczych;
- 23) Związek Zawodowy Pracowników Rolnictwa w RP;
- 24) Federacja Związków Pracodawców-Dzierżawców i Właścicieli Rolnych;
- 25) Krajowy Związek Rewizyjny Rolniczych Spółdzielni Produkcyjnych;
- 26) Polski Związek Zawodowy Rolników;
- 27) Polski Związek Hodowców Koni;
- 28) Polski Klub Wyścigów Konnych;
- 29) Związek Trakeński w Polsce;
- 30) Stowarzyszenie Hodowców i Użytkowników Kłusaków;
- 31) Polskie Towarzystwo Kuce Szetlandzkie;
- 32) Polska Izba Mleka;
- 33) Polska Federacja Hodowców Bydła i Producentów Mleka;
- 34) Polski Związek Hodowców i Producentów Bydła Mięsnego;
- 35) Polskie Zrzeszenie Producentów Bydła Mięsnego;
- 36) Polski Związek Owczarski;
- 37) Polski Związek Hodowców i Producentów Trzody Chlewnej „POLSUS”;
- 38) Krajowy Związek Grup Producentów Rolnych – Izba Gospodarcza;
- 39) Krajowy Związek Pracodawców Producentów Trzody Chlewnej;
- 40) Federacja Gospodarki Żywnościowej RP;
- 41) Krajowa Izba Producentów Drobiu i Pasz;
- 42) Polski Związek Zrzeszeń Hodowców i Producentów Drobiu;
- 43) Krajowa Rada Drobiarstwa – Izba Gospodarcza w Warszawie;
- 44) Stowarzyszenie Hodowców Alpak i Lam;
- 45) Polski Związek Hodowców Jeleniowatych;
- 46) Polski Związek Hodowców Alpak.

Informację o braku uwag przesłało Porozumienie Zielonogórskie.

Uwagi do projektu zostały nadesłane przez: Krajową Radę Izb Rolniczych, Polski Związek Producentów Bydła Mięsnego, Radę Sektora Wołowiny, Krajową Radę Lekarsko – Weterynaryjną, Polską Federację Hodowców Bydła i Producentów Mleka, Polskie Towarzystwo Kuce Szetlandzkie, Polski Związek Hodowców Koni, Polski Klub Wyścigów Konnych, Polski Związek Hodowców Alpak oraz Pana Marka Zagórskiego Posła na Sejm RP.

Zgodnie z art. 5 ustawy z dnia 7 lipca 2005 r. o działalności lobbingsowej w procesie stanowienia prawa (Dz. U. z 2017 r. poz. 248) projekt ustawy został zamieszczony na stronie podmiotowej Biuletynu Informacji Publicznej Ministerstwa Rolnictwa i Rozwoju Wsi oraz Rządowego Centrum Legislacji. Żaden podmiot nie zgłosił zainteresowania pracami nad projektem ustawy.

6. Wpływ na sektor finansów publicznych

(ceny stałe z r.)	Skutki w okresie 10 lat od wejścia w życie zmian [mln zł]												
	0	1	2	3	4	5	6	7	8	9	10	Łącznie (0-10)	
Dochody ogółem													
budżet państwa													
JST													
pozostałe jednostki (oddzielnie)													
Wydatki ogółem													
budżet państwa													
JST													

pozostałe jednostki (oddzielnie)												
Saldo ogółem												
budżet państwa												
JST												
pozostałe jednostki (oddzielnie)												
Źródła finansowania	<p>Budowa systemu informatycznego wyniesie: 34 mln złotych (brutto); w tym w 2022 r. 24 mln złotych (brutto), w 2023 r. 10 mln złotych (brutto), i zostanie pokryta ze środków ARiMR.</p> <p>W projekcie planu finansowego ARiMR na lata 2022–2025 w § 6140 zaplanowano następujące wydatki majątkowe; w ramach których będą finansowane działania związane z modernizacją systemu teleinformatycznego obsługującego system identyfikacji i rejestracji zwierząt (w tys. zł):</p> <p>2022 r. – 120 721 2023 r. – 193 126 2024 r. – 143 671 2025 r. – 187 435</p> <p>Wydatki na budowę systemu informatycznego obsługującego system identyfikacji i rejestracji zwierząt będą sfinansowane w ramach wydatków majątkowych przewidzianych w ustawie budżetowej na dany rok w części 33 – Rozwój wsi, w dziale 010 – Rolnictwo i łowiectwo, w rozdziale 01027 – Agencja Restrukturyzacji i Modernizacji Rolnictwa.</p> <p>Wejście w życie projektowanej ustawy nie spowoduje wzrostu wydatków sektora finansów publicznych, w tym budżetu państwa i budżetów jednostek samorządu terytorialnego.</p>											
Dodatkowe informacje, w tym wskazanie źródeł danych i przyjętych do obliczeń założeń	<p>I. Podział kosztów:</p> <ol style="list-style-type: none"> Kwota 28,5 mln zł brutto – koszt wytworzenia Aplikacji IRZplus (etapy I, II, III), w tym 21 mln zł brutto koszt realizacji I etapu. Kwota 1,5 mln zł brutto – koszt zakupu rocznej subskrypcji dla oprogramowania Camunda; oprogramowanie to będzie wykorzystywane jako oprogramowanie wspierające Aplikację IRZplus (element stosu technologicznego). Kwota 4 mln zł brutto – budżet na zmiany stanowiący ok. 7% wartości wytworzenia Aplikacji IRZplus. <p>II. Zakres:</p> <p>W ramach przedsięwzięcia zostanie wytworzona nowa Aplikacja IRZplus oraz zostaną zmodyfikowane Aplikacje ZSZiK, Portal IRZPlus, PA oraz SIZ będące częścią Systemu Informatycznego Agencji (SIA). Aplikacja IRZplus będzie aplikacją zapewniającą obsługę przez ARiMR zgłoszeń i rejestrów dotyczących zwierząt wynikających z projektu ustawy o systemie identyfikacji i rejestracji zwierząt. IRZplus będzie oferować funkcjonalności zarówno dla pracowników ARiMR, jak również dla użytkowników zewnętrznych spoza struktury organizacyjnej ARiMR (m.in. posiadacze zwierząt, pośrednicy w obrocie zwierzętami, rzeźnie, zakłady przetwórcze, pracownicy Inspekcji Weterynaryjnej).</p> <p>W zakresie danych zwierząt aplikacja IRZplus będzie obsługiwać następujące rejestry:</p> <ul style="list-style-type: none"> – rejestr koniowatych (Etap I), – rejestr drobiu (Etap I), – rejestry zwierząt znakowanych indywidualnie (wielbłądowate, jeleniowate, bydło, owce i kozy) (Etap I i II), – rejestr zwierząt znakowanych grupowo (rejestr świń oraz rejestr loch) (Etap II), 											

	<ul style="list-style-type: none"> – rejestr działalności (siedzib stad) (Etap I), – rejestr statusów epizootycznych działalności, zwierząt i gatunków (Etap I), – rejestr kontroli IRZ (Etap II), – rejestr wezwań i postępowań (w zakresie postępowań Etap II). <p>Aplikacja IRZplus będzie umożliwiać posiadaczom zwierząt złożenie drogą elektroniczną zgłoszeń dotyczących zwierząt, a także dokumentów rejestracji lub zmiany działalności, wniosków, zapotrzebowań lub oświadczeń. Posiadacze zwierząt będą mieli możliwość zweryfikowania stanu zwierząt (bieżącego lub w określonym dniu) w rejestrach prowadzonych przez ARiMR, przeglądu złożonych dyspozycji zgłoszeń lub korekt, lub innych dokumentów wraz z aktualnym stanem ich obsługi. Aplikacja pozwoli na komunikację pracowników ARiMR z posiadaczami zwierząt (Etap III), prowadzenie postępowań wyjaśniających (Etap II, III), dokonanie przez posiadaczy zwierząt korekt zgłoszeń (w tym na podstawie propozycji korekty wygenerowanej przez pracownika ARiMR). IRZplus umożliwi także posiadaczowi zwierząt przekazanie drogą elektroniczną zamówień na środki identyfikacji do dostawców środków identyfikacji (Etap III). System zapewni również funkcjonalność wspomagającą przygotowanie i przeprowadzenie przez ARiMR kontroli na miejscu u posiadaczy zwierząt (Etap II).</p> <p>Aplikacja IRZplus będzie oferować ponadto funkcjonalności w zakresie wymiany danych z innymi systemami krajowymi oraz innych państw Unii Europejskiej (Etap II).</p> <p>III. Sposób kalkulacji:</p> <p>Aplikacja IRZplus zostanie wytworzona przez wykonawcę zewnętrznego w ramach umowy nr 41/DI/2019/2610/ z dnia 18-06-2019 r. Zgodnie z ww. umową wycena modyfikacji jest określana na podstawie złożoności oprogramowania, której miarą są Punkty Funkcyjne (PF) zgodnie ze standardem IFPUG (International Function Point Users Group). Złożoność oprogramowania wytworzonego w ramach I etapu wynosi 19 332,3 PF. Liczba PF została określona na podstawie modelu IFPUG przygotowanego w narzędziu Enterprise Architect.</p> <p>Wycena została skalkulowana na podstawie stawki za jeden Punkt Funkcyjny, tj. 1375,14 zł brutto, przyjętej w ww. umowie. II i III etap zostały wycenione metodą ekspercką na podstawie wymagań biznesowych zgłoszonych przez właściciela zasobu IRZ.</p> <p>IV. Dotacja na realizację w 2022 r. przez Polski Związek Hodowców Koni zadania pod nazwą „Prowadzenie, utrzymanie i modernizacja centralnej bazy danych koniowatych przez Polski Związek Hodowców Koni” w wysokości 152 tys. zł jest zaplanowana w budżecie na 2022 r. w części 32 – Rolnictwo, dziale 010 – Rolnictwo i łowiectwo, w rozdziale 01095 i nie wymaga zwiększenia środków.</p>
--	--

7. Wpływ na konkurencyjność gospodarki i przedsiębiorczość; w tym funkcjonowanie przedsiębiorców, oraz na rodzinę; obywateli i gospodarstwa domowe

		Skutki						
Czas w latach od wejścia w życie zmian		0	1	2	3	5	10	Łącznie (0-10)
W ujęciu pieniężnym (w mln zł, ceny stałe z 2020 r.)	duże przedsiębiorstwa							
	sektor mikro-, małych i średnich przedsiębiorstw							
	rodzina, obywatele oraz gospodarstwa domowe							
W ujęciu	duże							

niepieniężnym	przedsiębiorstwa	
	sektor mikro-małych i średnich przedsiębiorstw	Projektowana ustawa będzie miała pozytywny wpływ na działalność mikroprzedsiębiorców oraz małych i średnich przedsiębiorców zajmujących się utrzymywaniem zwierząt oraz prowadzących działalność nadzorowaną przez uproszczenie stosowania jej przepisów oraz zmniejszenie obciążeń administracyjnych związanych z identyfikacją i rejestracją zwierząt, których dotyczą przepisy projektowanej ustawy. Przepisy ustawy nie nakładają nowych obowiązków na posiadaczy zwierząt w zakresie identyfikacji i rejestracji zwierząt w stosunku do obecnie obowiązujących przepisów. Nie przewiduje się znaczącego wzrostu wynagrodzeń za czynności związane z identyfikacją i rejestracją koniowatych przez uznane związki hodowców w stosunku do obecnie obowiązujących opłat z tego tytułu. Obecnie koszt zidentyfikowania i zaopatrzenia koniowatego w paszport wynosi 125 zł. Wprowadzane przepisy dotyczące wpisywania dostawców identyfikatorów elektronicznych stosowanych do identyfikacji zarówno koniowatych, jak i innych gatunków zwierząt, zapewnią, że dostarczane przez producentów środki identyfikacji będą cechowały się odpowiednią jakością.
	rodzina; obywatele oraz gospodarstwa domowe	Projektowana ustawa nie będzie miała wpływu na sytuację ekonomiczną i społeczną rodziny, a także osób niepełnosprawnych oraz osób starszych.
Niemierzalne		
Dodatkowe informacje; w tym wskazanie źródeł danych i przyjętych do obliczeń założeń		
8. Zmiana obciążeń regulacyjnych (w tym obowiązków informacyjnych) wynikających z projektu		
<input type="checkbox"/> nie dotyczy		
Wprowadzane są obciążenia poza bezwzględnie wymaganymi przez UE (szczegóły w odwróconej tabeli zgodności).	<input checked="" type="checkbox"/> tak <input type="checkbox"/> nie <input type="checkbox"/> nie dotyczy	
<input checked="" type="checkbox"/> zmniejszenie liczby dokumentów <input checked="" type="checkbox"/> zmniejszenie liczby procedur <input checked="" type="checkbox"/> skrócenie czasu na załatwienie sprawy <input type="checkbox"/> inne:	<input type="checkbox"/> zwiększenie liczby dokumentów <input type="checkbox"/> zwiększenie liczby procedur <input type="checkbox"/> wydłużenie czasu na załatwienie sprawy <input type="checkbox"/> inne:	
Wprowadzane obciążenia są przystosowane do ich elektroniczności.	<input checked="" type="checkbox"/> tak <input type="checkbox"/> nie <input type="checkbox"/> nie dotyczy	
<p>Komentarz: Projektowana ustawa uprości procedury związane z rejestracją wniosków, zgłoszeń, spisów zwierząt oraz obsługą wydawania paszportów bydła przemieszczanego do innych państw członkowskich Unii Europejskiej w związku z dokonywaniem zgłoszeń przez posiadaczy zwierząt wyłącznie w formie elektronicznej. W przypadku właścicieli koniowatych projektowana ustawa ułatwi rejestrację zwierząt w związku z przeniesieniem zgłoszeń na poziom biur powiatowych ARiMR. Jednocześnie ARiMR będzie miała możliwość monitorowania realizacji wydawania dokumentów identyfikacyjnych przez poszczególne związki hodowców koni. Obecnie wnioski o identyfikację koniowatych w przeważającej większości kierowane są do wojewódzkich i okręgowych związków hodowców koni zrzeszonych w PZH, które zwykle mają siedziby w stolicach</p>		

województw. Zgodnie z proponowanymi zmianami wnioski te będą składane do biur powiatowych ARiMR, których jest 314 na terenie Polski, co znacząco poprawi dostępność tej usługi.

9. Wpływ na rynek pracy

Wejście w życie projektowanej ustawy ma wpływ na rolnictwo.

10. Wpływ na pozostałe obszary

środowisko naturalne
 sytuacja i rozwój regionalny
 sądy powszechne;
 administracyjne lub wojskowe

demografia
 mienie państwowe
 inne:

informatyzacja
 zdrowie

Omówienie wpływu

Wejście w życie projektowanej ustawy poza rolnictwem ma wpływ na zdrowie, ponieważ wprowadzane przepisy umożliwią sprawniejsze prowadzenie kontroli przez Inspekcję Weterynaryjną łańcucha żywnościowego w zakresie bezpieczeństwa żywności, przeprowadzanie dochodzeń epizootycznych i wykrywanie nieprawidłowości mających wpływ na bezpieczeństwo łańcucha żywnościowego.

Ochrona zdrowia ludzi przed chorobami i infekcjami przenoszonymi bezpośrednio lub pośrednio między zwierzętami i ludźmi (choroby odzwierzęce) ma zasadnicze znaczenie.

Choroby odzwierzęce przenoszone przez żywność mogą być przyczyną nie tylko problemów zdrowotnych u ludzi; ale również strat gospodarczych zarówno w zakresie produkcji żywności; jak i w całym przemyśle rolno-spożywczym.

Te same zasady i zagrożenia dotyczą chorób zakaźnych przenoszonych między zwierzętami.

Ograniczaniu negatywnych skutków chorób zakaźnych zwierząt służą zasady dotyczące ich identyfikacji. Właściwa identyfikacja zwierząt pozwala na ustalenie nie tylko ich pochodzenia, ale też statusu epizootycznego, od którego zależy bezpieczeństwo spożywanej przez ludzi żywności. Brak możliwości takiego ustalenia to wzrost ryzyka chorób odzwierzęcych, a w efekcie potencjalny negatywny wpływ na zdrowie publiczne.

Zasady identyfikacji zwierząt są przy tym nierozdzielnie związane z wynikającą z rozporządzenia (WE) Parlamentu Europejskiego i Rady nr 178/2002 z dnia 28 stycznia 2002 r. ustanawiającego ogólne zasady i wymagania prawa żywnościowego, powołującego Europejski Urząd ds. Bezpieczeństwa Żywności oraz ustanawiającego procedury w zakresie bezpieczeństwa żywności (Dz. Urz. WE L 31 z 01.02.2002, str. 1, z późn. zm. – Dz. Urz. UE Polskie wydanie specjalne, rozdz. 15, t. 6, str. 463) oraz rozporządzenia wykonawczego Komisji (UE) nr 931/2011 z dnia 19 września 2011 r. w sprawie wymogów dotyczących możliwości śledzenia ustanowionych rozporządzeniem (WE) nr 178/2002 Parlamentu Europejskiego i Rady w odniesieniu do żywności pochodzenia zwierzęcego (Dz. Urz. UE L 242 z 20.09.2011, str. 2) zasadą identyfikowalności lub śledzenia żywności, która stanowi kolejny etap po identyfikacji zwierząt, pozwalający na szybkie ustalenie potencjalnego źródła zakażeń u ludzi.

Wszystkie podmioty działające na rynku spożywczym są obowiązane przestrzegać wymogów dotyczących identyfikowalności żywności, o których mowa w przepisach Unii Europejskiej.

Oznacza to, że podmioty te powinny utworzyć system identyfikacji umożliwiający im zidentyfikowanie zakładów, którym dostarczyli wyprodukowane produkty pochodzenia zwierzęcego, oraz identyfikację dostarczonych do takich zakładów produktów np. prowadzić dokumentację. Ponadto żywność wprowadzana na rynek powinna być odpowiednio etykietowana lub oznakowana, tak aby jej śledzenie było ułatwione za pomocą odpowiedniej dokumentacji lub informacji (zgodnie z przepisami dotyczącymi znakowania i jakości handlowej żywności).

	<p>Zasada identyfikowalności żywności będzie również realizowana przez przepisy umożliwiające likwidację zwierząt nieoznakowanych, a podlegających ustawowemu oznakowaniu, których pochodzenia nie można potwierdzić. W konsekwencji należy oczekiwać wzmocnienia zaufania konsumentów do żywności pochodzącej od zwierząt lub ze zwierząt podlegających powszechnemu obowiązkowi ich identyfikacji.</p> <p>Projektowane przepisy mają również wpływ na informatyzację państwa, ponieważ założeniem docelowym jest przesyłanie wszystkich informacji do komputerowej bazy danych wyłącznie drogą elektroniczną. Niemniej przewiduje się, że do dnia 31 grudnia 2025 r. posiadacze zwierząt, którzy nie prowadzą działalności związanej z obrotem zwierzętami, będą mogli korzystać z papierowych formularzy zgłaszania zdarzeń do komputerowej bazy danych.</p> <p>Obowiązek zgłaszania zdarzeń dotyczących zwierząt – od dnia wejścia w życie ustawy wyłącznie drogą elektroniczną – będzie dotyczył podmiotów prowadzących zakłady drobiu, rzeźnie, zakłady przetwórcze lub spalarnie oraz posiadaczy prowadzących miejsce gromadzenia zwierząt, organizujących targi, wystawy, pokazy lub konkursy zwierząt lub prowadzących obrót zwierzętami, pośrednictwo w tym obrocie lub skup zwierząt.</p>
<p>11. Planowane wykonanie przepisów aktu prawnego</p>	
<p>Planuje się, że projektowana ustawa wejdzie w życie po upływie 14 dni od dnia ogłoszenia. Wykonanie projektowanej ustawy będzie wymagało istotnych działań o charakterze informacyjnym skierowanych do posiadaczy zwierząt (bydła, owiec, kóz, świń, jeleniowatych, wielbłądowatych, koniowatych oraz zakładów drobiu) oraz podmiotów prowadzących rejestry koniowatych. Działania te będą podejmowane przez ARiMR przy wykorzystaniu jej struktur terenowych.</p>	
<p>12. W jaki sposób i kiedy nastąpi ewaluacja efektów projektu oraz jakie mierniki zostaną zastosowane?</p>	
<p>Ze względu na zakres regulacji projektu nie ma możliwości wskazania mierników ewaluacji. Efekty wdrożenia projektu będą monitorowane.</p>	
<p>13. Załączniki (istotne dokumenty źródłowe, badania, analizy itp.)</p>	
<p>Brak.</p>	

Raport z konsultacji publicznych

1. Omówienie wyników przeprowadzonych konsultacji publicznych i opiniowania:

W ramach konsultacji publicznych i opiniowania projekt rozporządzenia przesłano do następujących podmiotów:

1. Krajowa Rada Izb Rolniczych,
2. Krajowa Rada Spółdzielcza,
3. Krajowa Izba Lekarsko – Weterynaryjna,
4. Konfederacja „Lewiatan”,
5. Pracodawcy Rzeczypospolitej Polskiej,
6. Związek Rzemiosła Polskiego,
7. Związek Pracodawców Business Centre Club,
8. Związek Przedsiębiorców i Pracodawców,
9. NSZZ „Solidarność”,
10. Ogólnopolskie Porozumienie Związków Zawodowych,
11. Forum Związków Zawodowych,
12. Federacja Branżowych Związków Producentów Rolnych,
13. Krajowy Związek Rolników, Kółek i Organizacji Rolniczych,
14. Sekretariat Rolnictwa Komisji Krajowej NSZZ „Solidarność”,
15. Związek Zawodowy Rolników „OJCZYŻNA”,
16. Niezależny Samorządny Związek Zawodowy Rolników Indywidualnych „Solidarność”,
17. Związek Zawodowy Rolnictwa „SAMOOBRONA”,
18. Związek Zawodowy Rolnictwa i Obszarów Wiejskich „REGIONY”,
19. Związek Zawodowy Wsi i Rolnictwa „Solidarność Wiejska”,
20. Związek Zawodowy Rolników Rzeczypospolitej „SOLIDARNI”,
21. Związek Zawodowy Centrum Narodowe Młodych Rolników,
22. Ogólnopolskie Porozumienie Związków Zawodowych Rolników i Organizacji Rolniczych,
23. Związek Zawodowy Pracowników Rolnictwa w RP,
24. Federacja Związków Pracodawców-Dzierżawców i Właścicieli Rolnych,
25. Krajowy Związek Rewizyjny Rolniczych Spółdzielni Produkcyjnych,
26. Polski Związek Zawodowy Rolników,
27. Polski Związek Hodowców Koni,

28. Polski Klub Wyścigów Konnych,
29. Związek Trakeński w Polsce,
30. Stowarzyszenie Hodowców i Użytkowników Kłusaków,
31. Polskie Towarzystwo Kuce Szetlandzkie,
32. Polska Izba Mleka,
33. Polska Federacja Hodowców Bydła i Producentów Mleka,
34. Polski Związek Hodowców i Producentów Bydła Mięsnego,
35. Polskie Zrzeszenie Producentów Bydła Mięsnego,
36. Polski Związek Owczarski,
37. Polski Związek Hodowców i Producentów Trzody Chlewnej „POL SUS”,
38. Krajowy Związek Grup Producentów Rolnych – Izba Gospodarcza,
39. Krajowy Związek Pracodawców Producentów Trzody Chlewnej,
40. Federacja Gospodarki Żywnościowej RP,
41. Krajowa Izba Producentów Drobiu i Pasz,
42. Polski Związek Zrzeszeń Hodowców i Producentów Drobiu,
43. Krajowa Rada Drobiarstwa – Izba Gospodarcza w Warszawie,
44. Stowarzyszenie Hodowców Alpak i Lam,
45. Polski Związek Hodowców Jeleniowatych,
46. Polski Związek Hodowców Alpak.

Przedmiotowy projekt został udostępniony na stronie podmiotowej Rządowego Centrum Legislacji w zakładce Rządowy Proces Legislacyjny w dniu 24.11.2021 r. Konsultacje publiczne trwały 30 dni od dnia opublikowania projektu na ww. stronie.

Informację zwrotną o braku uwag przekazało Porozumienie Zielonogórskie.

Uwagi do projektu zostały nadesłane przez: Polski Związek Hodowców i Producentów Bydła Mięsnego, Polską Federację Hodowców Bydła i Producentów Mleka, Polskie Zrzeszenie Producentów Bydła Mięsnego, Polski Związek Hodowców Alpak, Polski Związek Hodowców Jeleniowatych, Radę Sektora Wołowiny, Krajową Radę Izb Rolniczych, Krajową Radę Lekarsko – Weterynaryjną, Instytut Parazytologii im. Witolda Stefańskiego Polskiej Akademii Nauk, Polskie Towarzystwo Kuce Szetlandzkie, Polski Związek Hodowców Koni, Polski Klub Wyścigów Konnych oraz Pana Marka Zagórskiego, Posła na Sejm RP.

Do art. 2 ust. 26 lit. c projektowanej ustawy uwagi zgłosił Instytut Parazytologii im. Witolda Stefańskiego Polskiej Akademii Nauk.

Nie przyjęto uwagi Instytutu Parazytologii PAN dotyczącej zaimplementowania definicji zwierzęcia zaliczanego do jeleniowatych poprzez odniesienia się do art. 2 ust. 2 ustawy z 10 grudnia 2020 r. o organizacji hodowli i rozrodzie zwierząt gospodarskich, a nie do brzmienia art. 2 pkt 32 rozporządzenia 2016/2035. Prowadziłoby to do nieuprawnionej modyfikacji stosowania rozporządzenia 2016/2035, które jest aktem prawnym stosowanym bezpośrednio. Zagroziłoby to jednolitemu stosowaniu tego rozporządzenia i doprowadziłoby do niepożądanych różnic między poszczególnymi państwami członkowskimi UE.

Do art. 2 ust. 27 projektowanej ustawy uwagi zgłosił Instytut Parazytologii im. Witolda Stefańskiego Polskiej Akademii Nauk.

Nie przyjęto uwagi Instytutu Parazytologii PAN, zgodnie z którą projektowana ustawa wyklucza Polski Związek Hodowców Jeleniowatych z systemu identyfikacji i rejestracji zwierząt w związku z definicją związku hodowców – czyli związek hodowców uznany na podstawie rozdziału II sekcji 1 rozporządzenia Parlamentu Europejskiego i Rady (UE) 2016/1012.

Zgodnie z założeniami projektowanej ustawy do identyfikacji i rejestracji zwierząt zobowiązani są wszyscy posiadacze bydła, owiec, kóz, świń, koniowatych, jeleniowatych i wielbłądowatych. Związki hodowców koni zostały zobowiązane do dokonywania określonych czynności związanych z identyfikacją koniowatego i przekazywania określonych informacji do komputerowej bazy danych. Związki hodowców pozostałych gatunków zwierząt nie posiadają kompetencji w zakresie identyfikacji i rejestracji zwierząt podobnych do związków hodowców koniowatych.

Do art. 3 ust. 1 projektowanej ustawy uwagi zgłosiła Krajowa Izba Lekarsko-Weterynaryjna. Nie przyjęto uwagi KILW polegającej na wprowadzeniu wyłączenia w odniesieniu do psów, kotów oraz fretek właściwości rzeczowej ARiMR. W obecnym brzmieniu przepis: *„Kierownik biura powiatowego Agencji Restrukturyzacji i Modernizacji Rolnictwa, zwanej dalej „Agencją”, jest właściwym organem w rozumieniu art. 4 pkt 55 rozporządzenia 2016/429 w zakresie identyfikacji i rejestracji zwierząt, chyba że przepisy ustawy lub przepisy odrębne stanowią inaczej.”* Kwestie dotyczące identyfikacji psów, kotów oraz fretek przemieszczanych do innych państw członkowskich są określone w przepisach ustawy z dnia 11 marca 2004 r. o ochronie zdrowia zwierząt oraz zwalczaniu chorób zakaźnych zwierząt (Dz. U. z 2020 r. poz. 1421), tj. w przepisach odrębnych w stosunku do projektowanej ustawy.

Ponadto należy zaznaczyć, że projektowana ustawa wykonuje w zakresie identyfikacji

i rejestracji zwierząt, tj. bydła, owiec, kóz, świń, koniowatych, jeleniowatych oraz wielbłądowatych, rozporządzenie 2016/429.

Do art. 7 ust. 1 projektowanej ustawy uwagi zgłosiły: Polski Związek Hodowców i Producentów Bydła Mięsnego (PZHiPBM), Polskie Zrzeszenie Producentów Bydła Mięsnego (PZPBM), Rada Sektora Wołowiny (RSW), Krajowa Izba Lekarsko-Weterynaryjna, Instytut Parazytologii im. Witolda Stefańskiego Polskiej Akademii Nauk.

Przyjęto uwagę PZHiPBM, PZPBM oraz RSW dotyczącą wprowadzenia dodatkowych informacji do komputerowej bazy danych w zakresie numerów identyfikacyjnych rodziców zwierzęcia, rasy zwierzęcia oraz danych o wynikach klasyfikacji EUROP poprzez wprowadzenie tych informacji do projektowanego rozporządzenia MRiRW w sprawie szczegółowego zakresu informacji zawartych w komputerowej bazie danych, które będzie wydane na podstawie art. 13 projektowanej ustawy.

Nie przyjęto uwagi PZHiPBM, PZPBM oraz RSW dotyczącej wpisania do komputerowej bazy danych fenotypu zwierzęcia, z uwagi na przekroczenie zakresu materialnego ustawy oraz przepisów UE.

Nie przyjęto uwagi KILW o wątpliwej celowości przyznawania zakładowi drobiu numeru siedziby stada, któremu nadano numer WNI. Mając na uwadze strukturę i zasady budowy systemu identyfikacji i rejestracji zwierząt, którego celem jest stworzenie jednolitej i spójnej koncepcji posługiwania się jednym numerem – zasadne jest nadanie zakładowi drobiu numeru siedziby stada.

Przyjęto uwagę Instytutu Parazytologii PAN mającą na celu skorygowanie wyliczeń zawartych w pkt 2 o sformułowania dotyczące daty zdarzeń.

Nie przyjęto uwagi Instytutu Parazytologii PAN dotyczącej pkt 2 lit b dotyczącej zmodyfikowania przepisu tak, aby komputerowa baza danych nie zawierała konkretnej daty urodzenia jeleniowatego, a jedynie informację dotyczącą miesiąca w jakim zwierzę się urodziło (w przypadku jeleni szlachetnych – maj, danieli – czerwiec, jeleni sika – lipiec) z uwagi na założenia rozporządzenia UE 2016/429, zgodnie z którymi m.in. system jest narzędziem warunkującym efektywne zapobiegania chorobom zakaźnym zwierząt i ich zwalczania oraz ułatwia identyfikowalność utrzymywanych zwierząt i ich przemieszczania w obrębie

terytorium państw członkowskich i pomiędzy nimi oraz identyfikowalność wprowadzania utrzymywanych zwierząt lądowych do UE.

Do art. 9 projektowanej ustawy uwagę zgłosiły: Polski Związek Hodowców i Producentów Bydła Mięsnego, Polskie Zrzeszenie Producentów Bydła Mięsnego oraz Rada Sektora Wołowiny, dotyczącą uszczegółowienia delegacji Ministra Rolnictwa i Rozwoju Wsi o zakres udostępniania danych zamieszczanych w komputerowej bazie danych oraz innych niezbędnych danych.

Uwagę PZHiPBM, PZPBM oraz RSW przyjęto. W związku z uwagą wprowadzono nowe brzmienie delegacji ustawowej odnoszącej się wprost do przepisów rozporządzenia 2016/429, które reguluje szczegółowo m.in. zakres danych rejestrowanych w komputerowej bazie danych, a także zakres i sposób ich udostępniania.

Do art. 10 projektowanej ustawy uwagę zgłosiły: Polski Związek Hodowców i Producentów Bydła Mięsnego, Polskie Zrzeszenie Producentów Bydła Mięsnego, Polska Federacja Hodowców Bydła i Producentów Mleka oraz Rada Sektora Wołowiny.

Częściowo przyjęto uwagę PZHiPBM, PZPBM oraz RSW dotyczącą wprowadzenia w ust. 4 terminu 14-dniowego na zgłoszenie wniosku o aktualizację danych przez posiadacza, właściciela koniowatego, podmiot w przypadku stwierdzenia ich rozbieżności pomiędzy danymi zawartymi w komputerowej bazie danych a stanem faktycznym poprzez wprowadzenie przepisu stanowiącego, że wniosek o aktualizację informacji w komputerowej bazie danych składa się niezwłocznie po ustaleniu rozbieżności między informacjami zawartymi w komputerowej bazie danych a stanem faktycznym.

Nie przyjęto uwagi PFHBiPM w odniesieniu do ust. 2 i ust. 6, która dotyczyła nałożenia na ARiMR obowiązku udostępniania w trybie odczytu dostępu do bazy danych wszystkim związkom hodowców zwierząt podlegających identyfikacji, dla których prowadzona jest baza danych, a nie tylko na wniosek. Uprawnienie w zakresie dostępu do komputerowej bazy danych wynikają z art. 4 rozporządzenia wykonawczego KE 2021/520.

Do art. 12 projektowanej ustawy uwagi zgłosiły: Polski Związek Hodowców i Producentów Bydła Mięsnego oraz Polskie Zrzeszenie Producentów Bydła Mięsnego, Krajowa Rada Izb Rolniczych.

Uwaga PZHiPBM, PZPBM oraz RSW do ust. 2 nie została przyjęta, gdyż wprowadzenie określenia terminu 2 dni roboczych dla kierownika biura w celu przydzielenia puli numerów od dnia złożenia wniosku, przy obecnym brzmieniu: w terminie 2 dni, wydaje się bezpodstawne

z uwagi na bezpośrednie stosowanie w tym zakresie przepisów kpa.

Ponadto nie została przyjęta uwaga PZHiPBM oraz PZPBM do ust. 3, gdyż wprowadzenie przepisu, który stanowiłby o wydaniu decyzji odmownej przez kierownika biura powiatowego ARiMR na przydzielenie puli numerów identyfikacyjnych zwierząt, w szczególności gdy liczba określona we wniosku przekracza 150% liczby posiadanych zwierząt, wydaje się niezasadnym w świetle założeń systemowych zgodnie z którymi ARiMR prowadząc bazę danych systemu identyfikacji i rejestracji zwierząt posiada dokładne informacje w odniesieniu do każdej siedziby stada, czy liczba określona we wniosku przekracza i o ile przekracza liczbę posiadanych zwierząt, a w konsekwencji, czy wniosek o pulę numerów jest zasadny czy nie.

Uwaga KRIR dotycząca wprowadzenia przepisu stanowiącego, że kierownik biura przydziela pulę numerów niezwłocznie po otrzymaniu wniosku, jednak nie później niż w terminie 2 dni od dnia złożenia wniosku, nie została przyjęta.

Do art. 17 projektowanej ustawy uwagę zgłosiła Polska Federacja Hodowców Bydła i Producentów Mleka, która poddaje pod wątpliwość znaczenie używanych pojęć: „utrata środka identyfikacji”, „inny środek identyfikacji”, „zastępczy środek identyfikacji”.

Uwagę PFHBiPB przyjęto poprzez wprowadzenie bezpośredniego odwołanie w stosownych przypadkach do art. 19 rozporządzenia wykonawczego Komisji (UE) 2021/520 z dnia 24 marca 2021 r. ustanawiającego zasady stosowania rozporządzenia Parlamentu Europejskiego i Rady (UE) 2016/429 w odniesieniu do identyfikowalności niektórych utrzymywanych zwierząt lądowych (Dz. Urz. UE L 104 z 25.03.2021, str. 39, z późn. zm.), który to określa zasady usunięcia, modyfikacji i zastąpienia środków identyfikacji utrzymywanego bydła, owiec, kóz, świń, wielbłądowatych i jeleniowatych oraz terminy takich działań.

Do art. 17 ust. 1 pkt 1 projektowanej ustawy uwagę zgłosił Instytutu Parazytologii PAN, w opinii którego jedynym dopuszczalnym sposobem znakowania jeleniowatych jest wszczepiany transponder, którego nie można zgubić.

Zgodnie z rozporządzeniem delegowanym Komisji (UE) nr 2019/2035 podmioty utrzymujące jeleniowate zapewniają, by zwierzęta te były indywidualnie zidentyfikowane przy pomocy następujących środków identyfikacji:

a) zwykłego kolczyka, wymienionego w załączniku III lit. a), przymocowanego do każdej małżowiny usznej zwierzęcia w taki sposób, by kod identyfikacyjny zwierzęcia był widoczny, czytelny i trwały;

lub

b) przy pomocy wszczepianego transpondera, wymienionego w załączniku III lit. e), w taki sposób, by kod identyfikacyjny zwierzęcia był czytelny i trwały;

lub

c) tatuażu, wymienionego w załączniku III lit. g), umieszczonego na zwierzęciu w taki sposób, by kod identyfikacyjny zwierzęcia był trwały.

Zatem dopuszcza się wszystkie trzy wyżej wymienione środki identyfikacji.

Do art. 26 ust. 1 projektowanej ustawy uwagę zgłosił Instytut Parazytologii PAN dotyczącą rozszerzenia delegacji dla Ministra Rolnictwa do wydania rozporządzenia zezwalającego podmiotom utrzymującym zwierzęta do celów kulturalnych i rekreacyjnych na stosowanie do znakowania kapsulek ceramicznych (bolusów) nie tylko dla bydła, owiec, kóz i świń, lecz również dla jeleniowatych.

Uwaga Instytutu Parazytologii PAN nie została uwzględniona z uwagi na niezgodność z rozporządzeniem delegowanym Komisji (UE) nr 2019/2035.

Do art. 40 ust. 1 projektowanej ustawy uwagę zgłosiły Polski Związek Hodowców i Producentów Bydła Mięsnego oraz Polskie Zrzeszenie Producentów Bydła Mięsnego, w ocenie których posiadacz zwierzęcia w celu przemieszczenia bydła na terenie kraju powinien mieć możliwość wydrukowania paszportu zwierzęcia za pomocą systemu IRZ.

Zgodnie z przepisami projektowanej ustawy o systemie identyfikacji i rejestracji zwierząt paszporty bydła będą wydawane bezpłatnie posiadaczom jedynie dla zwierząt przemieszczanych do innych państw członkowskich w terminie 3 dni od dnia otrzymania informacji o zamiarze przemieszczenia bydła do innego państwa członkowskiego. Jest to przepis wynikający z art. 110 ust. 2 rozporządzenia UE 2016/429. W obrocie krajowym dokumenty te nie będą wymagane. Poza tym paszport bydła nie jest i nigdy nie był dokumentem poświadczającym prawo własności w odniesieniu do zwierzęcia, ponieważ rejestrowani na paszporcie byli posiadacze, a nie właściciele zwierząt.

W związku z powyższym uwagi PZHiPBM oraz PZPBM nie przyjęto.

Do art. 42 ust. 1 projektowanej ustawy uwagę zgłosiło Polskie Towarzystwo Kuce Szetlandzkie.

Uwagę PTKS do ust. 3 przyjęto, wprowadzając przepis regulujący sposób i termin przekazania unikalnego dożywotniego dokumentu identyfikacyjnego do związku hodowców koniowatych przez nowego właściciela koniowatego celem zmiany zapisu.

Do art. 43 projektowanej ustawy uwagę zgłosiło Polskie Towarzystwo Kuce Szetlandzkie. Uwaga PTKS została przyjęta poprzez określenie terminu 7-dniowego od dnia przemieszczenia koniowatego na przekazanie związkowi hodowców koniowatych unikalnego dożywotniego dokumentu identyfikacyjnego w celu sprawdzenia tożsamości koniowatego oraz terminu (niezwłocznie) na wprowadzenia do komputerowej bazy danych informacji o tym dokumencie. Uwaga PTKS, wskazująca na brak informacji dotyczącej przekazania faktu zarejestrowania unikalnego dożywotniego dokumentu identyfikacyjnego w komputerowej bazie danych do właściwego, uwzględniając rasę koniowatego, związku hodowców koniowatych z uwagi że nie wszyscy posiadacze będą posiadaczami rasowych koni, została uwzględniona poprzez zmianę brzmienia przepisu w ten sposób, że po wydaniu tego dokumentu związek koniowatych, który wydał unikalny dożywotni dokument identyfikacyjny przekaże do komputerowej bazy danych informacje o jego wydaniu wraz z podstawowymi informacjami identyfikacyjnymi zwierzęcia, dla którego dokument został wydany.

Do art. 48 ust. 3 i 4 projektowanej ustawy uwagę zgłosiło Polskie Towarzystwo Kuce Szetlandzkie. Uwaga dotyczyła braku określenia przez projektodawcę komu zostanie przekazana dokumentacja w przypadku, gdy związek hodowców, o którym mowa w art. 41 ust. 1 zostanie, zgodnie z ust. 2 również skreślony z wykazu, o którym mowa w art. 4 ust. 1 rozporządzenia 2021/963. Uwaga PTKS nie została przyjęta.

Do art. 52 ust. 7 projektowanej ustawy uwagę zgłosiły: Polski Związek Hodowców i Producentów Bydła Mięsnego, Polskie Zrzeszenie Producentów Bydła Mięsnego oraz Rada Sektora Wołowiny. Mając na uwadze propozycję zmiany ust. 7 w art. 52 polegającą na wprowadzeniu terminu 7-dniowego na zgłoszenie przez posiadacza zastrzeżeń do protokołu z kontroli od dnia doręczenia protokołu uwaga została przyjęta.

Inne uwagi lub opinie do projektowanego rozporządzenia zgłosiły: Polska Federacja Hodowców Bydła i Producentów Mleka, Polski Związek Hodowców Alpak, Polski Związek Hodowców i Producentów Bydła Mięsnego, Polskie Zrzeszenie Producentów Bydła Mięsnego, Polski Związek Hodowców Jeleniowatych, Rada Sektora Wołowiny, Krajowa Rada Izb Rolniczych, Krajowa Izba Lekarsko-Weterynaryjna, Instytutu Parazytologii PAN, Polski Związek Hodowców Koni, Polski Klub Wyścigów Konnych oraz Pan Marek Zagórski Poseł na Sejm RP.

Przyjęto uwagę PFHBiPM dotyczące dodania przepisu, który regulowałby kwestię dostawy

kolczyków i obowiązywania umów na dostawę kolczyków zawartych na podstawie przepisów dotychczasowych.

Nie przyjęto uwagi PZHA dotyczącej stosowania względem alpak wyłącznie elektronicznego identyfikatora w postaci wszczepianego transpondera, gdyż środki i metody identyfikacji utrzymywanych wielbłądowatych są jednolite dla wszystkich państw członkowskich i określone zostały w art. 73 rozporządzenia delegowanego Komisji 2019/2035. Zgodnie z ww. rozporządzeniem wielbłądowate identyfikuje się przy pomocy:

a) zwykłego kolczyka, wymienionego w załączniku III lit. a) ww. rozporządzenia, przymocowanego do każdej małżowiny usznej zwierzęcia w taki sposób, aby kod identyfikacyjny zwierzęcia był widoczny, czytelny i trwały;

albo

b) wszczepianego transpondera, wymienionego w załączniku III lit. e), w taki sposób, aby kod identyfikacyjny zwierzęcia był czytelny i trwały.

Zatem do decyzji posiadacza zwierzęcia należy, jakim środkiem identyfikacyjnym utrzymywane zwierzę zostanie zidentyfikowane, tj. za pomocą zwykłego kolczyka albo wszczepianego transpondera.

Nie przyjęto uwagi PZHiPBM, PZPBM oraz RSW dotyczącej wprowadzenia przepisu, który pozwalałby podmiotom wskazanym przez Ministra Rolnictwa i Rozwoju Wsi w rozporządzeniu na korygowanie błędnych danych zawartych w systemie IRZ w zakresie płci, czy rasy zwierzęcia, gdyż podstawowym celem przepisów projektu ustawy jest możliwość ustalania miejsc pobytu i przemieszczeń zwierząt, a nie dostarczanie informacji o „jakości genetycznej zwierzęcia”. Należy zauważyć, że paszporty bydła będą wydawane posiadaczom jedynie dla zwierząt przemieszczanych do innych państw członkowskich po otrzymaniu informacji o zamiarze przemieszczenia bydła do innego państwa członkowskiego. Jest to przepis wynikający z art. 110 ust. 2 rozporządzenia 2016/429. W obrocie krajowym dokumenty te nie będą wymagane. Ponadto paszport bydła nie jest dokumentem hodowlanym w rozumieniu przepisów o organizacji hodowli i rozrodzie zwierząt gospodarskich, a dokumentem identyfikacyjnym w rozumieniu przepisów o identyfikacji i rejestracji zwierząt. Zgodnie z przepisami art. 44 rozporządzenia 2019/2035 informacjami wymaganymi do umieszczenia na paszporcie są: kod identyfikacyjny zwierzęcia, rodzaj identyfikatora elektronicznego (jeżeli został zastosowany), numer identyfikacyjny zakładu, imię i nazwisko lub nazwę oraz adres podmiotu prowadzącego zakład, data urodzenia zwierzęcia, data wyjazdu/przyjazdu zwierzęcia, nazwa właściwego organu wystawiającego dokument, data wydania dokumentu. Są to informacje pozwalające na efektywną identyfikowalność zwierzęcia – co jest

jednym z podstawowych elementów zwalczania chorób zakaźnych zwierząt.

Wprowadzenie przepisu powołującego rzeczoznawców w zakresie korekty płci, czy rasy zwierzęcia nie wpłynie na możliwość traktowania komputerowej bazy danych, czy paszportu bydła jako „źródła informacji o jakości” danej sztuki bydła.

Przyjęto uwagę PZHJ, KRIR oraz Instytutu Parazytologii PAN dotyczącą wątpliwości związanych z obowiązkiem znakowania jeleniowatych w terminie 7 dni od dnia urodzenia zwierzęcia, wprowadzając przepis, że termin na oznakowanie jeleniowatego wynosi 9 miesięcy od dnia jego urodzenia.

Przyjęto uwagę PZHJ dotyczącą uwzględnienia przepisów dotyczących jeleniowatych zawartych w art. 16 ust. 4 rozporządzenia 2021/520 wprowadzając przepis, który zwalnia podmioty utrzymujące jeleniowate z wymogu oznakowania jeleniowatego, pod warunkiem, że:

- a) zwierzęta są chowane w warunkach ekstensywnych, nie są przyzwyczajone do regularnego kontaktu z ludźmi;
- b) obszar, na którym utrzymuje się zwierzęta, zapewnia wysoki stopień izolacji zwierząt;
- c) zwolnienie nie narusza identyfikowalności zwierząt oraz przepis, który nakłada obowiązek ich zidentyfikowania nie później niż przed opuszczeniem siedziby stada przez te zwierzęta.

Nie przyjęto uwagi PZHJ dotyczącej obowiązku udostępniania stada do kontroli na każde żądanie tylko w czasie przeprowadzania zabiegów weterynaryjnych uwzględniając biologię zwierząt między sierpniem a marcem, gdyż wyznaczanie właściwym organom kontrolującym konkretnego terminu, w jakim jest możliwe przeprowadzenie przez nich czynności kontrolnych, jest ograniczeniem organów administracji państwowej w ustawowym obowiązku sprawowania nadzoru.

Nie przyjęto uwagi PZHJ dotyczącej sposobu znakowania (kolczyków) do specyfikacji zwierząt, małe kolczyki elektroniczne z możliwością odczytu numeru identyfikacyjnego, gdyż środki i metody identyfikacji utrzymywanych jeleniowatych są jednolite dla wszystkich państw członkowskich i określone zostały w art. 73 rozporządzenia 2019/2035. Zgodnie z ww. rozporządzeniem podmioty utrzymujące jeleniowate zapewniają, by zwierzęta te były indywidualnie zidentyfikowane przy pomocy następujących środków identyfikacji:

- a) zwykłego kolczyka, wymienionego w załączniku III lit. a), przymocowanego do każdej małżowiny usznej zwierzęcia w taki sposób, by kod identyfikacyjny zwierzęcia był widoczny, czytelny i trwały;

lub

- b) przy pomocy wszczepianego transpondera, wymienionego w załączniku III lit. e), w taki

sposób, by kod identyfikacyjny zwierzęcia był czytelny i trwały;

lub

c) tatuażu, wymienionego w załączniku III lit. g), umieszczonego na zwierzęciu w taki sposób, by kod identyfikacyjny zwierzęcia był trwały.

Nie przyjęto uwagi KRIR, dotyczącej wprowadzenia oznakowania bydła kolczykiem elektronicznym jedynie w przypadku uszkodzenia małżowiny usznej, gdyż środki i metody identyfikacji utrzymywanego bydła są jednolite dla wszystkich państw członkowskich i określone zostały w art. 38 rozporządzenia delegowanego 2019/2035.

W przypadku bydła, oprócz oznakowania zgodnie z art. 38 ust. 1 rozporządzenia 2019/2035 (dwoma zwykłymi kolczykami), dopuszcza się oznakowanie bydła środkiem identyfikacji, o którym mowa w lit. a załącznika III rozporządzenia 2019/2035 (zwykłym kolczykiem), oraz elektronicznym identyfikatorem.

Nie przyjęto uwagi KRIR dotyczącej standaryzacji terminu dokonywania zgłoszeń zdarzeń dotyczących zwierząt (7 dni) w związku z tym, że taki termin w przypadku zgłoszeń przemieszczeń zwierząt, unieszkodliwiania zwłok zwierząt czy uboju zwierzęcia został zawarty w projekcie ustawy.

Nie przyjęto uwagi KRIR dotyczącej wprowadzenia możliwości dokonywania zgłoszeń w wersji papierowej, jak i elektronicznie. Wprowadzono tylko dłuższy okres *vacatio legis* (do dnia 31 grudnia 2025 r.), co wydłuży czas, w którym będzie możliwe zapoznanie się z nowym prawem oraz dokonanie odpowiednich działań adaptacyjnych pozwalających na realizację przez posiadaczy zwierząt obowiązków wynikających z przepisów ustawy. Ponadto zgłaszanie zdarzeń dotyczących zwierząt wyłącznie w formie elektronicznej jest kolejnym krokiem zmierzającym do ograniczenia stosowania papierowej dokumentacji przy prowadzeniu działalności rolniczej, gdyż tacy posiadacze zwierząt będą zwolnieni z obowiązku prowadzenia księgi rejestracji w formie papierowej w siedzibie stada. Jednocześnie wpisuje się w Strategię „Sprawne i Nowoczesne Państwo 2030 r.” stanowiącą aktualizację przyjętej przez Radę Ministrów strategii „Sprawne Państwo 2020”. Strategia ta ramowo określa kierunki interwencji do 2030 roku, jakie planuje się podjąć na rzecz zapewnienia odpowiednich warunków dla prowadzenia działalności gospodarczej i realizacji potrzeb obywateli w celu zapewnienia spójnej i efektywnej realizacji polityki rozwojowej – w tym udostępnianiem szerokiego zakresu usług administracji publicznej drogą elektroniczną, szerokie wykorzystanie zestandaryzowanych interoperacyjnych rozwiązań informatycznych.

Przyjęto uwagę KILW w zakresie dotyczącym wskazania sposobu i wprowadzania danych o zastosowaniu leczenia weterynaryjnego produktem leczniczym dopuszczonym zgodnie z art. 8 ust. 4 rozporządzenia 2019/6, lub produktem leczniczym zastosowanym zgodnie z art. 112 ust. 4 tego rozporządzenia poprzez wprowadzenie przepisu, że Agencja zapewnia organom Inspekcji Weterynaryjnej dostęp do komputerowej bazy danych oraz umożliwia edycję w komputerowej bazie danych informacji dotyczącej przeznaczenia koniowatego do uboju w celu spożycia przez ludzi oraz informacji o statusie epizootycznym zwierząt i zakładu drobiu. Natomiast związek hodowców koniowatych dokonuje zgłoszeń do komputerowej bazy danych informacji dotyczących unikalnego dożywotniego dokumentu identyfikacyjnego, tymczasowego dokumentu identyfikacyjnego, duplikatu, zastępczego unikalnego dożywotniego dokumentu identyfikacyjnego, a także – w przypadku, o którym mowa w art. 41 ust. 1 rozporządzenia 2021/963 – przekazuje do komputerowej bazy danych informację, czy zwierzę jest lub nie jest przeznaczone do uboju w celu spożycia przez ludzi, chyba że posiadacz koniowatego przekazał tę informację do komputerowej bazy danych zgodnie z art. 41 ust. 1 rozporządzenia 2021/963.

Nie przyjęto uwagi KILW dotyczącej zgłaszania do komputerowej bazy danych przez zakłady drobiu upadków ptaków w terminie 2 dni, z uwagi na zbyt krótki czas przewidziany na zgłoszenie, uwzględniając w tym specyfikę wynikającą z intensywnego systemu chowu drobiu. Przepis prawa stałby się przepisem martwym, niemożliwym do wykonania.

Przyjęto uwagę Polskiego Związku Hodowców Koni dotyczącą braku przepisu regulującego wydanie paszportu dla źrebiąt dla których nie przedłożono Świadectwa pokrycia/Zaświadczenia o dokonaniu inseminacji/potwierdzenie pochodzenia badaniem DNA, skreślając przepis dotyczący dołączenia ww. dokumentów do zgłoszenia urodzenia koniowatego oraz wprowadzając wymóg przedstawiania tych dokumentów przy opisie koniowatego i pozostawienie w kompetencji inspektora terenowego związku hodowców, rodzaju wydawanego dokumentu identyfikacyjnego.

Przyjęto uwagę PZHK dotyczącą uproszczonego sposobu dokonania zmiany właściciela koniowatego (jednocześnie w dokumencie identyfikacyjnym i w komputerowej bazie danych), wprowadzając przepis stanowiący, że po zmianie właściciela nowy właściciel koniowatego przedstawia związkowi hodowców koniowatych, który wydał unikalny dożywotni dokument identyfikacyjny, ten dokument, a związek hodowców koniowatych dokonuje zmiany wpisu

w zakresie właściciela koniowatego w tym dokumencie i przekazuje informację do komputerowej bazy danych.

Przyjęto uwagę PZHK, wprowadzając przepis zobowiązujący do rejestracji w komputerowej bazie danych koniowatych urodzonych na terenie Polski, ale posiadających dokumenty identyfikacyjne wydane przez np. niemieckie lub holenderskie związki hodowców koni. W projektowanej ustawie zaproponowano, aby takie zwierzęta były rejestrowane w komputerowej bazie danych po zaopatrzeniu zwierzęcia w paszport przez związek hodowców mający swoją siedzibę poza terytorium Rzeczypospolitej.

Nie przyjęto uwagi PZHK dotyczącej wprowadzenia terminu 30 dni na zgłoszenie wszystkich koni sprowadzanych z zagranicy, gdyż termin o którym mowa w projektowanej ustawie dotyczy terminu (7 dni), w jakim posiadacz koniowatego od dnia przemieszczenia koniowatego przekazuje związkowi hodowców koniowatych unikalny dożywotni dokument identyfikacyjny w celu sprawdzenia przez związek hodowców tożsamości koniowatego oraz wprowadzenia niezwłocznie do komputerowej bazy danych informacji o tym dokumencie.

Przyjęto uwagę PZHK dotyczącą rozszerzenia katalogu czynności, za które może być pobierane wynagrodzenie.

Nie uwzględniono uwagi Polskiego Klubu Wyścigów Konnych dotyczącej rejestracji koni pełnej krwi angielskiej i arabskich czystej krwi w pierwszej kolejności w PKWK – Redakcji Ksiąg Stadnych. System zgłaszania koniowatych do komputerowej bazy danych musi być jednolity dla wszystkich koniowatych, zapatrywanych w unikalne dożywotnie dokumentu identyfikacyjne przez polskie związki hodowców koni.

Ponadto Pan Marek Zagórski Poseł na Sejm RP przedstawił stanowisko do projektu ustawy, w którym zwrócił uwagę na konieczność budowy spójnej architektury informatycznej, obsługującej sprawę będące w zakresie odpowiedzialności MRiRW. W tym kontekście jednym z ważniejszych postulatów jest wprowadzenie do projektu ustawy przepisów, które zapewnią prymat rozwiązań cyfrowych nad tradycyjnie realizowanymi procedurami, czyli ustalenia generalnej zasady prowadzenia wszystkich spraw w bazie (i związanych z nią) oraz dokumentacji w wersji elektronicznej jako podstawowej. Ponadto postulował wprowadzenie maksymalnie rozszerzonego zakresu danych udostępnianych podmiotom, realizującym zadania

(obowiązki) w związku z przepisami wdrażanymi projektowaną ustawą.
Projektowana ustawa w zakresie swojej regulacji wdraża ww. postulaty.

2. Przedstawienie wyników zasięgnięcia opinii, dokonania konsultacji albo uzgodnienia projektu z właściwymi organami i instytucjami Unii Europejskiej, w tym Europejskim Bankiem Centralnym:

Nie prowadzono konsultacji w ww. zakresie.

3. Wskazanie podmiotów, które zgłosiły zainteresowanie pracami nad projektem w trybie przepisów o działalności lobbingowej w procesie stanowienia prawa, wraz ze wskazaniem kolejności dokonania zgłoszeń albo informację o ich braku:

Zgodnie z art. 5 ustawy z dnia 7 lipca 2005 r. o działalności lobbingowej w procesie stanowienia prawa (Dz. U. z 2017 r. poz. 248) projekt ustawy został zamieszczony na stronie podmiotowej Biuletynu Informacji Publicznej Rządowego Centrum Legislacji. Żaden podmiot nie zgłosił zainteresowania pracami nad projektem ustawy.

TABELA ZGODNOŚCI

TYTUŁ PROJEKTU:	Projekt ustawy o systemie identyfikacji i rejestracji zwierząt (UC102)
TYTUŁ WDRAŻANEGO AKTU PRAWNEGO/WDRAŻANYCH AKTÓW PRAWNYCH	<ol style="list-style-type: none"> 1) Rozporządzenie Parlamentu Europejskiego i Rady (UE) 2016/429 z dnia 9 marca 2016 r. w sprawie przenośnych chorób zwierząt oraz zmieniające i uchylające niektóre akty w dziedzinie zdrowia zwierząt („Prawo o zdrowiu zwierząt”) (Dz. Urz. UE L 84 z 31.03.2016, str. 1, z późn zm.) – w części dotyczącej identyfikacji i rejestracji zwierząt, 2) rozporządzenie delegowane Komisji (UE) 2019/2035 z dnia 28 czerwca 2019 r. uzupełniające rozporządzenie Parlamentu Europejskiego i Rady (UE) 2016/429 w odniesieniu do przepisów dotyczących zakładów utrzymujących zwierzęta łądowe i wylęgarni oraz identyfikowalności niektórych utrzymywanych zwierząt łądowych i jaj wylęgowych (Dz. Urz. UE L 314 z 05.12.2019, str. 115, z późn. zm.) – w części dotyczącej identyfikacji i rejestracji zwierząt, 3) rozporządzenie wykonawcze Komisji (UE) 2021/520 z dnia 24 marca 2021 r. ustanawiające zasady stosowania rozporządzenia Parlamentu Europejskiego i Rady (UE) 2016/429 w odniesieniu do identyfikowalności niektórych utrzymywanych zwierząt łądowych (Dz. Urz. UE L 104 z 25.03.2021, str. 39-51, z późn. zm.), 4) rozporządzenie wykonawcze Komisji (UE) 2021/963 z dnia 10 czerwca 2021 r. ustanawiające zasady stosowania rozporządzeń Parlamentu Europejskiego i Rady (UE) 2016/429, (UE) 2016/1012 i (UE) 2019/6 w odniesieniu do identyfikacji i rejestracji koniowatych oraz określające wzory dokumentów identyfikacyjnych dla tych zwierząt (Dz. Urz. UE L 213 z 16.06.2021, str. 3), 5) rozporządzenie delegowane Komisji (UE) 2021/577 z dnia 29 stycznia 2021 r. uzupełniające rozporządzenie Parlamentu Europejskiego i Rady (UE) 2019/6 w odniesieniu do treści i formatu informacji niezbędnych do stosowania art. 112 ust. 4 i art. 115 ust. 5, które mają być zawarte w unikalnym dożywotnym dokumencie identyfikacyjnym, o którym mowa w art. 8 ust. 4 tego rozporządzenia (Dz. Urz. UE L 123 z 09.04.2021, str. 3, z późn. zm.), 6) rozporządzenie wykonawcze Komisji (UE) 2022/160 z dnia 4 lutego 2022 r. ustanawiające jednolitą minimalną częstotliwość niektórych kontroli urzędowych w celu weryfikacji zgodności z wymaganiami Unii w zakresie zdrowia zwierząt zgodnie z rozporządzeniem Parlamentu Europejskiego i Rady (UE) 2017/625 oraz uchylające rozporządzenia (WE) nr 1082/2003 i (WE) nr 1505/2006 (Dz. Urz. UE L 26 z 07.02.2022, str. 11), 7) rozporządzenie delegowane Komisji (UE) 2022/671 z dnia 4 lutego 2022 r. uzupełniające rozporządzenie Parlamentu Europejskiego i Rady (UE) 2017/625 w odniesieniu do przepisów szczególnych dotyczących kontroli urzędowych przeprowadzanych przez właściwe organy w odniesieniu do zwierząt, produktów pochodzenia zwierzęcego i materiału biologicznego, działań następczych, które ma podjąć właściwy organ w przypadku niezgodności z przepisami dotyczącymi identyfikacji i rejestracji bydła, owiec i kóz lub niezgodności podczas tranzytu przez terytorium Unii niektórych sztuk bydła, oraz uchylające rozporządzenie Komisji (WE) nr 494/98 (Dz. Urz. UE L 122 z 25.04.2022, str. 17).

PRZEPISY UNII EUROPEJSKIEJ

Jedn. red.	Treść przepisu UE	Koniec zność wdrożenia T / N	Jedn. red.	Treść przepisu/ów projektu	Uzasadnienie uwzględnienia w projekcie przepisów wykraczających poza minimalne wymogi prawa UE
TYTUŁ WDRAŻANEGO AKTU PRAWNEGO		Rozporządzenie Parlamentu Europejskiego i Rady (UE) 2016/429 z dnia 9 marca 2016 r. w sprawie przenośnych chorób zwierząt oraz zmieniające i uchylające niektóre akty w dziedzinie zdrowia zwierząt („Prawo o zdrowiu zwierząt”) (Dz. Urz. UE L 84 z 31.03.2016, str. 1, z późn. zm.) – w części dotyczącej identyfikacji i rejestracji zwierząt			
Art. 1 (w części) – 83				Przepisy te zostaną wykonane odrębnym aktem prawnym.	

<p>Art. 1 ust. 1</p>	<p>CZĘŚĆ I ZASADY OGÓLNE Rozdział 1 <i>Przedmiot, cel, zakres stosowania i definicje</i> Przedmiot i cel 1. W niniejszym rozporządzeniu ustanawia się przepisy dotyczące zapobiegania chorobom zwierząt przenoszonym się lub przenoszonym na zwierzęta lub na ludzi oraz przepisy dotyczące zwalczania takich chorób. Przepisy te określają:</p> <ul style="list-style-type: none"> a) priorytetyzację chorób stanowiących przedmiot zainteresowania Unii oraz kategoryzację tych chorób, a także określenie obowiązków w zakresie zdrowia zwierząt (część I: art. 1–17); b) wczesne wykrywanie chorób, powiadamianie o nich i sprawozdawczość w tym zakresie, nadzór, programy likwidacji choroby i status obszaru wolnego od choroby (część II: art. 18–42); c) upowszechnianie wiedzy na temat chorób, gotowość na wypadek ich wystąpienia i ich zwalczanie (część III: art. 43–83); d) rejestrację i zatwierdzanie zakładów i przewoźników, przemieszczanie i identyfikowalność zwierząt, materiału biologicznego i produktów pochodzenia zwierzęcego w Unii (część IV: art. 84–228 oraz część VI: art. 244–248 i art. 252–256); e) wprowadzanie do Unii zwierząt, materiału biologicznego i produktów pochodzenia zwierzęcego oraz wywóz takich przesyłek z Unii (część V: art. 229–243 oraz część VI: art. 244–246 i 252–256); f) przemieszczanie o charakterze niehandlowym zwierząt domowych do państwa członkowskiego z innego państwa członkowskiego lub z państwa trzeciego, lub z terytorium (część VI: art. 244–256); g) środki nadzwyczajne wprowadzane w sytuacji nadzwyczajnej związanej z chorobą (część VII: art. 257–262). 	<p>N</p>			
--------------------------	---	----------	--	--	--

ust. 2	<p>2. Przepisy, o których mowa w ust. 1:</p> <p>a) mają na celu zapewnienie:</p> <p>(i) poprawy zdrowia zwierząt, by wspierać zrównoważony charakter produkcji rolnej i produkcji akwakultury w Unii;</p> <p>(ii) skutecznego funkcjonowania rynku wewnętrznego;</p> <p>(iii) zmniejszenia negatywnych skutków dla zdrowia zwierząt, zdrowia publicznego i środowiska, wywieranych przez:</p> <ul style="list-style-type: none"> — niektóre choroby; — środki wprowadzane w celu zapobiegania chorobom i ich zwalczania; <p>b) uwzględniają:</p> <p>(i) zależności między zdrowiem zwierząt a:</p> <ul style="list-style-type: none"> — zdrowiem publicznym; — środowiskiem, w tym różnorodnością biologiczną i cennymi zasobami genetycznymi oraz skutkami zmiany klimatu; — bezpieczeństwem żywności i paszy; — dobrostanem zwierząt, w tym oszczędzeniem im niepotrzebnego bólu, dystresu lub cierpienia; — opornością na środki przeciwdrobnoustrojowe; — bezpieczeństwem żywnościowym; <p>(ii) gospodarcze, społeczne, kulturalne i środowiskowe konsekwencje stosowania środków zapobiegania chorobom i ich zwalczania;</p> <p>(iii) właściwe normy międzynarodowe.</p>	N			
Art. 2 ust. 1	<p>Zakres stosowania</p> <p>1. Niniejsze rozporządzenie ma zastosowanie do:</p> <p>a) zwierząt utrzymywanych i zwierząt dzikich;</p> <p>b) materiału biologicznego;</p> <p>c) produktów pochodzenia zwierzęcego;</p> <p>d) produktów ubocznych pochodzenia zwierzęcego i produktów pochodnych, bez uszczerbku dla przepisów określonych w rozporządzeniu (WE) nr 1069/2009;</p> <p>e) obiektów, środków transportu, sprzętu i wszystkich innych dróg zakażenia oraz przedmiotów, z którymi wiąże się lub potencjalnie może wiązać się rozprzestrzenianie się przenośnych chorób zwierząt.</p>	N			

ust. 2	2.Niniejsze rozporządzenie stosuje się do chorób przenośnych, w tym do chorób odzwierzęcych, bez uszczerbku dla przepisów określonych w: a) decyzji nr 1082/2013/UE; b) rozporządzeniu (WE) nr 999/2001; c) dyrektywie 2003/99/WE; d) rozporządzeniu (WE) nr 2160/2003.	N			
Art. 3 ust. 1	Zakres stosowania części IV, V i VI 1.Część IV tytuł I (art. 84–171) stosuje się do: a) zwierząt lądowych oraz zwierząt, które nie są zwierzętami lądowymi, lecz mogą przenosić choroby, na które zapadają zwierzęta lądowe; b) materiału biologicznego pozyskanego od zwierząt lądowych; c) produktów pochodzenia zwierzęcego pozyskanych od lub ze zwierząt lądowych.	N			
ust. 2	2.Część IV tytuł II (art. 172–226) stosuje się do: a) zwierząt wodnych oraz zwierząt, które nie są zwierzętami wodnymi, lecz mogą przenosić choroby, na które zapadają zwierzęta wodne; b) produktów pochodzenia zwierzęcego pozyskanych od lub ze zwierząt wodnych.	N			
ust. 3	3.Część IV tytuł III (art. 227–228) stosuje się do: a) innych zwierząt; b) materiału biologicznego pozyskanego od zwierząt, o których mowa w lit. a), i produktów pochodzenia zwierzęcego pozyskanych od lub z tych zwierząt.	N			
ust. 4	4.Części IV i V nie mają zastosowania do przemieszczania o charakterze niehandlowym zwierząt domowych, o którym mowa w ust. 6 niniejszego artykułu, ani do przemieszczania o charakterze niehandlowym zwierząt domowych w obrębie terytorium państwa członkowskiego.	N			
ust. 5	5.Przemieszczanie zwierząt domowych inne niż przemieszczanie o charakterze niehandlowym spełnia wymagania w zakresie zdrowia zwierząt określone w częściach IV i V. Komisja przyjmuje zgodnie z art. 264 akty delegowane dotyczące dostosowań niezbędnych, by zapewnić prawidłowe stosowanie części IV i V do zwierząt domowych, w	N			

	szczegółności w celu uwzględnienia faktu, że zwierzęta domowe są utrzymywane w gospodarstwach domowych przez ich posiadaczy.				
ust. 6	6.Część VI stosuje się wyłącznie do przemieszczania o charakterze niehandlowym zwierząt domowych, które spełniają wymagania określone w art. 245 i 246 w odniesieniu do maksymalnej liczby zwierząt mogących towarzyszyć swojemu właścicielowi oraz maksymalnej liczby dni, jakie mogą upłynąć między przemieszczeniem właściciela a przemieszczaniem zwierzęcia.	N			
Art. 4	Definicje Na potrzeby niniejszego rozporządzenia stosuje się następujące definicje: 1) „zwierzęta” oznaczają zwierzęta kręgowce i bezkręgowce;	N			
	2) „zwierzęta lądowe” oznaczają ptaki, ssaki lądowe, pszczoły i trzmiele;	N			
	3) „zwierzęta wodne” oznaczają zwierzęta następujących gatunków, we wszystkich stadiach rozwoju, w tym jaja, plemniki i gamety: a) ryby należące do nadgromady bezzuchwoców (Agnatha) oraz do gromad ryb chrzęstnoszkieletowych (Chondrichthyes), mięśniopłetwych (Sarcopterygii) i promieniopłetwych (Actinopterygii); b) mięczaki wodne należące do typu <i>Mollusca</i> ; c) skorupiaki wodne należące do podtypu <i>Crustacea</i> ;	N			
	4) „inne zwierzęta” oznaczają zwierzęta z gatunków innych niż objęte definicją zwierząt lądowych lub zwierząt wodnych;	N			
	5) „zwierzęta utrzymywane” oznaczają zwierzęta, które są utrzymywane przez człowieka, w tym – w przypadku zwierząt wodnych – zwierzęta akwakultury;	N			
	6) „akwakultura” oznacza utrzymywanie zwierząt wodnych, w przypadku którego zwierzęta te pozostają własnością co najmniej jednej osoby fizycznej lub prawnej na etapie chowu lub hodowli, do momentu zbioru i włącznie z nim, z wyłączeniem zbioru lub połowu do celów spożycia przez ludzi dzikich zwierząt wodnych, które są następnie czasowo utrzymywane przed ubojem bez karmienia;	N			

7) „zwierzęta akwakultury” oznaczają wszelkie zwierzęta wodne utrzymywane w warunkach akwakultury;	N			
8) „zwierzęta dzikie” oznaczają zwierzęta, które nie są zwierzętami utrzymywanymi;	N			
9) „drób” oznacza ptaki chowane lub utrzymywane w niewoli do następujących celów: a) produkcji: (i) mięsa; (ii) jaj spożywczych; (iii) innych produktów; b) odnowy zasobów ptaków łownych; c) hodowli ptaków wykorzystywanych do rodzajów produkcji, o których mowa w lit. a) i b);	N			
10) „ptaki żyjące w niewoli” oznaczają ptaki inne niż drób, utrzymywane w niewoli z innych powodów niż te, o których mowa w pkt 9, w tym ptaki utrzymywane do celów pokazów, wyścigów, wystaw, konkursów, hodowli lub na sprzedaż;	N			
11) „zwierzę domowe” oznacza zwierzę utrzymywane z gatunku wymienionego w załączniku I, utrzymywane do prywatnych celów o charakterze niehandlowym;	N			
12) „posiadacz zwierzęcia domowego” oznacza osobę fizyczną, może przy tym obejmować właściciela zwierzęcia domowego, utrzymującą zwierzę domowe;	N			
13) „właściciel zwierzęcia domowego” oznacza osobę fizyczną wskazaną jako właściciel w dokumencie identyfikacyjnym, o którym mowa w art. 247 lit. c), art. 248 ust. 2 lit. c), art. 249 ust. 1 lit. c) i art. 250 ust. 2 lit. c);	N			
14) „przemieszczanie o charakterze niehandlowym” oznacza przemieszczanie zwierzęcia domowego towarzyszącego swojemu właścicielowi, a) którego celem nie jest sprzedaż ani inna forma przeniesienia własności danego zwierzęcia domowego; oraz b) które jest elementem przemieszczania właściciela zwierzęcia domowego: (i) pod jego osobistym nadzorem albo (ii) pod nadzorem osoby upoważnionej, w przypadku gdy zwierzę domowe jest fizycznie odseparowane od swego właściciela;	N			

15) „osoba upoważniona” oznacza osobę fizyczną, którą właściciel zwierzęcia domowego upoważnił na piśmie do przemieszczenia o charakterze niehandlowym zwierzęcia domowego w imieniu właściciela zwierzęcia domowego;	N			
16) „choroba” oznacza wystąpienie zakażeń i zarażeń pasożytami u zwierząt – z wystąpieniem objawów klinicznych lub zmian patologicznych lub bez takich objawów lub zmian – spowodowane czynnikiem lub kilkoma czynnikami chorobotwórczymi;	N			
17) „czynnik chorobotwórczy” oznacza patogen przenoszący się lub przenoszony na zwierzęta lub na ludzi, zdolny do wywołania choroby u zwierząt;	N			
18) „choroby umieszczone w wykazie” oznaczają choroby wpisane do wykazu zgodnie z art. 5 ust. 1;	N			
19) „profil choroby” oznacza kryteria choroby, o których mowa w art. 7 lit. a);	N			
20) „gatunek umieszczony w wykazie” oznacza gatunek zwierząt lub grupę gatunków zwierząt umieszczonych w wykazie zgodnie z art. 8 ust. 2 lub, w przypadku nowo występujących chorób, gatunek zwierząt lub grupę gatunków zwierząt, które spełniają określone w art. 8 ust. 2 kryteria dotyczące gatunków umieszczonych w wykazie;	N			
21) „zagrożenie” oznacza czynnik chorobotwórczy w zwierzęciu lub produkcie, lub stan zwierzęcia lub produktu mogący wywoływać niepożądane skutki dla zdrowia ludzi lub zwierząt;	N			
22) „ryzyko” oznacza prawdopodobieństwo wystąpienia i prawdopodobną skalę biologicznych i gospodarczych konsekwencji niepożądanych skutków dla zdrowia zwierząt lub zdrowia publicznego;	N			
23) „bioasekuracja” oznacza całość środków zarządzania i środków fizycznych mających na celu obniżenie ryzyka wprowadzenia, rozwoju i rozprzestrzeniania się chorób do, z lub wśród: a) populacji zwierząt, lub b) zakładów, stref, kompartmentów, środków transportu lub innych obiektów, pomieszczeń lub miejsc;	N			

24) „podmiot” oznacza osobę fizyczną lub prawną, która odpowiada za zwierzęta lub produkty, w tym w ograniczonym czasie, jednak z wyłączeniem posiadaczy zwierząt domowych i lekarzy weterynarii;	T	Art. 2 pkt 17	17) posiadacz: a) w przypadku bydła, wielbłądowatych, jeleniowatych, owiec, kóz i świń – podmiot w rozumieniu art. 4 pkt 24 rozporządzenia 2016/429, b) w przypadku koniowatych – podmiot w rozumieniu art. 2 pkt 3 rozporządzenia 2021/963 – z wyłączeniem przewoźnika w rozumieniu art. 4 pkt 25 rozporządzenia 2016/429;	
25) „przewoźnik” oznacza podmiot przewożący zwierzęta na własny rachunek lub na rachunek osoby trzeciej;	N			
26) „osoba zawodowo zajmująca się zwierzętami” oznacza osobę fizyczną lub prawną związaną zawodowo ze zwierzętami lub produktami, inną niż podmiot lub lekarz weterynarii;	N			
27) „zakład” oznacza wszelkie pomieszczenia, strukturę lub – w przypadku chowu lub hodowli na wolnym powietrzu – środowisko lub miejsce, w którym – tymczasowo lub stale – utrzymywane są zwierzęta lub przetrzymywany jest materiał biologiczny, z wyjątkiem: a) gospodarstw domowych, w których utrzymuje się zwierzęta domowe; b) zakładów leczniczych dla zwierząt;	T	Art. 2 pkt 20	20) siedziba stada – zakład w rozumieniu art. 4 pkt 27 rozporządzenia 2016/429 w odniesieniu do bydła, wielbłądowatych, jeleniowatych, owiec, kóz, świń i koniowatych, z wyłączeniem rzeźni;	
28) „materiał biologiczny” oznacza: a) nasienie, oocyty i zarodki przeznaczone do sztucznego rozrodu; b) jaja wylęgowe;	N			
29) „produkty pochodzenia zwierzęcego” oznaczają: a) żywność pochodzenia zwierzęcego, w tym miód i krew; b) żywe małże, żywe szkarłupnie, żywe osłonice i żywe ślimaki morskie, przeznaczone do spożycia przez ludzi; oraz c) zwierzęta inne niż te, o których mowa w lit. b), przeznaczone do przygotowania w celu dostarczenia ich w postaci żywej konsumentowi końcowemu;	N			
30) „produkty uboczne pochodzenia zwierzęcego” oznaczają całe ciała zwierząt lub ich części, produkty pochodzenia zwierzęcego lub inne produkty otrzymane od lub ze zwierząt,	N			

nieprzeznaczone do spożycia przez ludzi, z wyłączeniem materiału biologicznego;				
31) „produkty pochodne” oznaczają produkty otrzymane w wyniku przynajmniej jednej obróbki, przekształcenia lub etapu przetwarzania produktów ubocznych pochodzenia zwierzęcego;	N			
32) „produkty” oznaczają: a) materiał biologiczny; b) produkty pochodzenia zwierzęcego; c) produkty uboczne pochodzenia zwierzęcego i produkty pochodne;	N			
33) „kontrola urzędowa” oznacza każdą formę kontroli wykonywanej przez właściwy organ w celu sprawdzenia zgodności z niniejszym rozporządzeniem;	N			
34) „status zdrowotny” oznacza status w odniesieniu do chorób umieszczonych w wykazie, które są istotne dla danego gatunku umieszczonego w wykazie, w odniesieniu do: a) zwierzęcia; b) zwierząt w: (i) jednostce epidemiologicznej; (ii) zakładzie; (iii) strefie; (iv) kompartmentcie; (v) państwie członkowskim; (vi) państwie trzecim lub na terytorium;	T	Art. 2 pkt 23	23) status epizootyczny – status zdrowotny w rozumieniu art. 4 pkt 34 rozporządzenia 2016/429;	
35) „strefa” oznacza: a) w przypadku zwierząt lądowych – obszar o wyraźnie wyznaczonych granicach geograficznych w państwie członkowskim, państwie trzecim lub na terytorium, na którym znajduje się subpopulacja zwierząt o odrębnym statusie zdrowotnym w odniesieniu do danej choroby lub chorób, objęta odpowiednimi środkami nadzoru, zwalczania chorób i bioasekuracji; b) w przypadku zwierząt wodnych – zwarty system hydrologiczny o odrębnym statusie zdrowotnym w odniesieniu do danej choroby lub chorób, stanowiący jeden z następujących obszarów: (i) całą zlewnię od źródła ciekłu wodnego do jego estuarium lub do jeziora;	N			

<p>(ii) więcej niż jedną zlewnię; (iii) część zlewni od źródła cieków wodnych do bariery, która zapobiega wprowadzeniu danej choroby lub chorób; (iv) część obszaru przybrzeżnego o precyzyjnie wyznaczonych granicach geograficznych; (v) estuarium o precyzyjnie wyznaczonych granicach geograficznych;</p>				
<p>36) „zlewnia” oznacza obszar lub dorzecze ograniczone naturalnymi cechami ukształtowania terenu, takimi jak wzgórza lub góry, do którego wpadają wszystkie cieków wodne;</p>	N			
<p>37) „kompartament” oznacza subpopulację zwierząt w jednym zakładzie lub większej ich liczbie, a w przypadku zwierząt wodnych – w jednym zakładzie akwakultury lub większej ich liczbie, objętą wspólnym systemem zarządzania w zakresie bioasekuracji, o odrębnym statusie zdrowotnym w odniesieniu do danej choroby lub chorób i objętą odpowiednimi środkami nadzoru, zwalczania chorób i bioasekuracji;</p>	N			
<p>38) „kwarantanna” oznacza utrzymywanie zwierząt w izolacji bez bezpośredniego ani pośredniego kontaktu ze zwierzętami spoza jednostki epidemiologicznej, tak by zapewnić nierozprzestrzenianie się jednej określonej choroby lub większej ich liczby, podczas gdy zwierzęta w izolacji podlegają obserwacji przez określony czas oraz – w stosownych przypadkach – badaniom i leczeniu;</p>	N			
<p>39) „jednostka epidemiologiczna” oznacza grupę zwierząt o takim samym prawdopodobieństwie narażenia na kontakt z czynnikiem chorobotwórczym;</p>	N			
<p>40) „ognisko choroby” oznacza urzędowo potwierdzone wystąpienie choroby umieszczonej w wykazie lub nowo występującej choroby u co najmniej jednego zwierzęcia w danym zakładzie lub w innym miejscu, w którym są utrzymywane lub znajdują się zwierzęta;</p>	N			
<p>41) „obszar objęty ograniczeniami” oznacza obszar, na którym stosuje się ograniczenia przemieszczania niektórych zwierząt lub produktów oraz inne środki zwalczania chorób, aby zapobiec rozprzestrzenianiu się danej choroby na obszary, na których nie stosuje się żadnych ograniczeń; obszar objęty ograniczeniami może w odpowiednich przypadkach obejmować obszary zapowietrzane lub obszary zagrożone;</p>	N			

42) „obszar zapowietrzony” oznacza obszar znajdujący się wokół ogniska choroby wraz z miejscem tego ogniska, na którym stosuje się środki zwalczania chorób, aby zapobiec rozprzestrzenieniu choroby z tego obszaru;	N			
43) „obszar zagrożony” oznacza obszar ustanowiony wokół obszaru zapowietrzonego, na którym stosuje się środki zwalczania chorób, aby zapobiec rozprzestrzenieniu choroby z obszaru zapowietrzonego;	N			
44) „jaja wylęgowe” oznaczają jaja do inkubacji zniesione przez drób lub ptaki żyjące w niewoli;	N			
45) „zwierzęta kopytne” oznaczają zwierzęta wymienione w załączniku III;	N			
46) „zakład zajmujący się materiałem biologicznym” oznacza: a) a) w odniesieniu do nasienia – zakład, w którym nasienie jest pozyskiwane, produkowane, przetwarzane i przechowywane; b) w odniesieniu do oocytów i zarodków – grupę specjalistów lub strukturę nadzorowaną przez lekarza weterynarii zespołu, posiadającego kompetencje w dziedzinie pozyskiwania, produkcji, przetwarzania i przechowywania oocytów i zarodków; c) w odniesieniu do jaj wylęgowych – wylęgarnię;	N			
47) „wylęgarnia” oznacza zakład, w którym zbiera się i przechowuje jaja oraz prowadzi się ich inkubację i wylęg w celu dostarczenia: a) jaj wylęgowych; b) piskląt jednodniowych należących do drobiu lub piskląt innych gatunków;	N			
48) „zakład odizolowany” oznacza stały zakład o wyznaczonych granicach geograficznych, utworzony dobrowolnie i zatwierdzony na potrzeby przemieszczania, w którym zwierzęta: a) utrzymuje się lub hoduje na wystawy, do celów edukacyjnych, w celu zachowania gatunku lub do celów badawczych; b) są zamknięte i odizolowane od otoczenia; oraz c) podlegają nadzorowi w zakresie zdrowia zwierząt i środkom bioasekuracji;	N			

	49) „gromadzenie” oznacza czynność gromadzenia utrzymywanych zwierząt lądowych z więcej niż jednego zakładu przez okres krótszy niż okres pobytu wymagany dla danego gatunku zwierząt;	N			
	50) „okres pobytu” oznacza minimalny okres niezbędny do zapewnienia, by status zdrowotny zwierzęcia, które zostało wprowadzone do zakładu, nie był niższy niż status zdrowotny zwierząt w tym zakładzie;	N			
	51) „TRACES” oznacza zintegrowany skomputeryzowany system weterynaryjny o jednej architekturze przewidziany w decyzjach 2003/24/WE i 2004/292/WE;	N			
	52) „zakład zajmujący się żywnością pochodzącą od i ze zwierząt wodnych objętych zwalczaniem chorób” oznacza przedsiębiorstwo spożywcze zatwierdzone zgodnie z art. 179;	N			
	53) „urzędowy lekarz weterynarii” oznacza lekarza weterynarii upoważnionego przez właściwy organ i odpowiednio wykwalifikowanego do podejmowania czynności urzędowych zgodnie z niniejszym rozporządzeniem;	N			
	54) „urzędowy lekarz weterynarii w państwie trzecim lub na terytorium” oznacza lekarza weterynarii w państwie trzecim lub na terytorium będącego odpowiednikiem urzędowego lekarza weterynarii, o którym mowa w pkt 53;	N			
	55) „właściwy organ” oznacza centralny organ weterynaryjny państwa członkowskiego odpowiedzialny za organizację kontroli urzędowych i wszelkich innych czynności urzędowych zgodnie z niniejszym rozporządzeniem lub każdy inny organ, któremu została powierzona taka odpowiedzialność;	T	Art. 3 ust. 1	Art. 3.1. Kierownik biura powiatowego Agencji Restrukturyzacji i Modernizacji Rolnictwa, zwanej dalej „Agencją”, jest właściwym organem w rozumieniu art. 4 pkt 55 rozporządzenia 2016/429 w zakresie identyfikacji i rejestracji zwierząt, chyba że przepisy ustawy lub przepisy odrębne stanowią inaczej.	
	56) „właściwy organ państwa trzeciego lub terytorium” oznacza organ w państwie trzecim lub na terytorium będący odpowiednikiem właściwego organu, o którym mowa w pkt 55.	N			
Art. 108 ust. 1	Rozdział 2 Wymagania dotyczące identyfikowalności utrzymywanych zwierząt lądowych i materiału biologicznego Sekcja 1 Utrzymywane zwierzęta lądowe	T	Art. 3 ust. 2	Art. 3.2. Prezes Agencji wykonuje obowiązki i uprawnienia państwa członkowskiego określone w przepisach wymienionych w art. 1 pkt 1 w zakresie identyfikacji i rejestracji zwierząt, chyba że przepisy ustawy lub przepisy odrębne stanowią inaczej.	

	<p>Obowiązki państw członkowskich w zakresie ustanowienia systemu identyfikacji i rejestracji utrzymywanych zwierząt lądowych</p> <p>1. Państwa członkowskie posiadają system identyfikacji i rejestracji tych gatunków utrzymywanych zwierząt lądowych, dla których taki system jest wymagany na mocy niniejszego rozporządzenia i przepisów przyjętych na jego podstawie. Taki system zapewnia, w stosownych przypadkach, rejestrowanie przemieszczania takich zwierząt.</p>				
ust. 2	<p>2. Przy ustanawianiu systemu, o którym mowa w ust. 1, państwa członkowskie uwzględniają:</p> <p>a) gatunki lub kategorie danych utrzymywanych zwierząt lądowych;</p> <p>b) ryzyko stwarzane przez dany gatunek lub kategorię.</p>	N			
ust. 3	<p>3. System, o którym mowa w ust. 1, obejmuje następujące elementy:</p> <p>a) środki służące do indywidualnej lub grupowej identyfikacji utrzymywanych zwierząt lądowych;</p> <p>b) dokumenty identyfikacyjne, dokumenty dotyczące przemieszczania oraz inne dokumenty służące do identyfikacji i śledzenia utrzymywanych zwierząt lądowych, o których to dokumentach mowa w art. 110;</p> <p>c) aktualną dokumentację w zakładach zgodnie z art. 102 ust. 1 lit. a) i b);</p> <p>d) komputerową bazę danych utrzymywanych zwierząt lądowych, o której mowa w art. 109 ust. 1.</p>	N			
ust. 4	<p>4. System, o którym mowa w ust. 1, jest zaprojektowany w taki sposób, aby:</p> <p>a) zapewniał efektywne stosowanie przewidzianych w niniejszym rozporządzeniu środków zapobiegania chorobom i ich zwalczania;</p> <p>b) ułatwiał identyfikowalność utrzymywanych zwierząt lądowych i ich przemieszczania w obrębie terytorium państw</p>	T	Art. 11 ust. 1 i 2	<p>Art. 11. 1. Komputerowa baza danych oprócz informacji, o których mowa w art. 109 ust. 1 rozporządzenia 2016/429, art. 42, art. 49, art. 56 i art. 64 rozporządzenia 2019/2035, zawiera informacje ułatwiające identyfikowalność, o której mowa w art. 108 ust. 4 lit. b rozporządzenia 2016/429, w tym:</p> <p>1) w odniesieniu do bydła:</p> <p>a) numer identyfikacyjny Powszechnego Elektronicznego Systemu Ewidencji Ludności</p>	

<p>członkowskich i pomiędzy nimi oraz identyfikowalność wprowadzania utrzymywanych zwierząt lądowych do Unii;</p> <p>c) zapewniał efektywną interoperacyjność, integrację i kompatybilność elementów tego systemu;</p> <p>d) zapewniał dostosowanie systemu, w odpowiednim zakresie, do:</p> <p>(i) komputerowego systemu informacyjnego do celów powiadamiania unijnego i sprawozdawczości unijnej, przewidzianego w art. 22;</p> <p>(ii) systemu TRACES;</p> <p>e) zapewniał spójne podejście w odniesieniu do różnych gatunków zwierząt objętych systemem.</p>			<p>(numer PESEL) i numer identyfikacyjny w krajowym rejestrze urzędowym podmiotów gospodarki narodowej (numer REGON) posiadacza, o ile zostały nadane,</p> <p>b) datę urodzenia bydła,</p> <p>c) datę unieszkodliwienia zwłok bydła,</p> <p>d) opis systemu utrzymywania bydła w siedzibie stada;</p> <p>2) w odniesieniu do wielbłądowatych i jeleniowatych:</p> <p>a) imię i nazwisko, miejsce zamieszkania i adres albo nazwę, siedzibę i adres posiadacza oraz jego numer PESEL i numer REGON, o ile zostały nadane,</p> <p>b) indywidualne dane identyfikacyjne wielbłądowatego i jeleniowatego,</p> <p>c) datę urodzenia wielbłądowatego i jeleniowatego,</p> <p>d) dotyczące siedziby stada, w której wielbłądowate i jeleniowate są utrzymywane,</p> <p>e) dotyczące przemieszczeń wielbłądowatego i jeleniowatego do siedzib stad i z siedzib stad lub do rzeźni lub ich zwłok do zakładu przetwórczego i spalarni,</p> <p>f) datę padnięcia, zabicia lub uboju wielbłądowatego i jeleniowatego,</p> <p>g) datę unieszkodliwienia zwłok wielbłądowatego i jeleniowatego;</p> <p>3) w odniesieniu do owiec i kóz:</p> <p>a) numer PESEL i numer REGON posiadacza, o ile zostały nadane,</p> <p>b) indywidualne dane identyfikacyjne owcy i kozy,</p> <p>c) datę urodzenia owcy i kozy,</p> <p>d) dotyczące przemieszczeń owcy i kozy do siedzib stad i z siedzib stad lub do rzeźni lub ich zwłok do zakładu przetwórczego i spalarni,</p> <p>e) datę padnięcia, zabicia lub uboju owcy i kozy,</p> <p>f) datę unieszkodliwienia zwłok owcy i kozy,</p>	
---	--	--	---	--

				<p>g) opis systemu utrzymywania owiec i kóz w siedzibie stada;</p> <p>4) w odniesieniu do świń:</p> <p>a) numer PESEL i numer REGON posiadacza, o ile zostały nadane,</p> <p>b) datę urodzenia świń,</p> <p>c) datę padnięcia, zabicia lub uboju świń,</p> <p>d) datę unieszkodliwienia zwłok świń,</p> <p>e) opis modelu produkcji oraz systemu utrzymywania świń w siedzibie stada,</p> <p>f) indywidualny numer identyfikacyjny lochy, o ile został nadany;</p> <p>5) w odniesieniu do koniowatych:</p> <p>a) imię, nazwisko i adres albo nazwę, siedzibę i adres właściciela koniowatego lub posiadacza koniowatego będącego podmiotem, o którym mowa w art. 3 ust. 1 rozporządzenia 2021/963, oraz ich numery PESEL i numery REGON, o ile zostały nadane,</p> <p>b) imię, nazwisko i adres albo nazwę, siedzibę i adres posiadacza oraz jego numer PESEL i numer REGON, o ile zostały nadane,</p> <p>c) datę przemieszczenia i nazwę państwa, z którego koniowate jest przemieszczane, oraz numer świadectwa zdrowia, jeżeli przepisy rozporządzenia 2016/429 wymagają, aby przy przemieszczeniu koniowatego towarzyszyło mu świadectwo zdrowia,</p> <p>d) datę unieszkodliwienia zwłok koniowatego,</p> <p>e) informację, czy koniowate jest czy nie jest przeznaczone do uboju w celu spożycia przez ludzi,</p> <p>f) kod, o którym mowa w ust. 1 w części I załącznika I do rozporządzenia 2021/963,</p> <p>g) Uniwersalny Dożywotni Numer Konia (UELN) w rozumieniu art. 2 pkt 18 rozporządzenia 2021/963, o ile został nadany,</p>	
--	--	--	--	--	--

				<ul style="list-style-type: none"> h) informację o znaku zatwierdzenia, o którym mowa w art. 32 ust. 1 rozporządzenia 2021/963, o ile został wydany, i) informację o licencji, o której mowa w art. 33 ust. 1 rozporządzenia 2021/963, o ile została wydana, j) opis systemu utrzymywania koniowatych w siedzibie stada. <p>2. Komputerowa baza danych zawiera również informacje dotyczące:</p> <p>1) zakładu drobiu, w tym:</p> <ul style="list-style-type: none"> a) numer nadany zakładowi drobiu na podstawie art. 15 ust. 1, b) datę rejestracji albo zatwierdzenia zakładu drobiu oraz weterynaryjny numer identyfikacyjny nadany zakładowi drobiu, c) imię i nazwisko, miejsce zamieszkania i adres albo nazwę, siedzibę i adres podmiotu prowadzącego zakład drobiu oraz jego numer PESEL i numer REGON, o ile zostały nadane, d) adres i współrzędne geograficzne (szerokość i długość geograficzną) miejsca położenia zakładu drobiu, e) opis obiektów zakładu drobiu, f) rodzaj zakładu drobiu, g) gatunki, kategorie oraz liczbę ptaków lub jaj wylęgowych odpowiednio utrzymywanych lub przetrzymywanych w zakładzie drobiu, h) okres, w którym ptaki lub jaja wylęgowe są odpowiednio utrzymywane lub przetrzymywane w zakładzie drobiu, i) status epizootyczny zakładu drobiu, jeżeli został nadany; j) ograniczeń, o których mowa w art. 18 lit. j rozporządzenia 2019/2035, jeżeli organy Inspekcji Weterynaryjnej wprowadziły takie ograniczenia w odniesieniu do danego zakładu drobiu, 	
--	--	--	--	--	--

				<ul style="list-style-type: none"> k) datę zaprzestania prowadzenia działalności w zakładzie drobiu, l) opis systemu utrzymywania drobiu w zakładzie drobiu; <p>2) rzeźni, w tym:</p> <ul style="list-style-type: none"> a) numer nadany rzeźni na podstawie art. 15 ust. 1, b) datę zatwierdzenia rzeźni oraz weterynaryjny numer identyfikacyjny nadany rzeźni, c) imię i nazwisko, miejsce zamieszkania i adres albo nazwę, siedzibę i adres podmiotu prowadzącego rzeźnię oraz jego numer PESEL i numer REGON, o ile zostały nadane, d) adres i współrzędne geograficzne (szerokość i długość geograficzną) miejsca położenia rzeźni, e) gatunki, kategorie, liczbę i numery identyfikacyjne zwierząt poddanych ubojowi w rzeźni, f) datę zaprzestania prowadzenia działalności w rzeźni; <p>3) zakładu przetwórczego i spalarni, w tym:</p> <ul style="list-style-type: none"> a) numery nadane zakładowi przetwórczemu i spalarni na podstawie art. 15 ust. 1, b) datę rejestracji albo zatwierdzenia zakładu przetwórczego i spalarni oraz weterynaryjne numery identyfikacyjne nadane zakładowi przetwórczemu i spalarni, c) imię i nazwisko, miejsce zamieszkania i adres albo nazwę, siedzibę i adres podmiotu prowadzącego zakład przetwórczy i spalarnię oraz jego numer PESEL i numer REGON, o ile zostały nadane, d) adres i współrzędne geograficzne (szerokość i długość geograficzną) miejsca położenia zakładu przetwórczego i spalarni, e) gatunki, kategorie, liczbę i numery identyfikacyjne zwierząt, których zwłoki zostały poddane unieszkodliwieniu w zakładzie przetwórczym i spalarni, 	
--	--	--	--	--	--

			Art. 13	<p>f) datę zaprzestania prowadzenia działalności w zakładzie przetwórczym i spalarni.</p> <p>Art. 13. Minister właściwy do spraw rolnictwa określi, w drodze rozporządzenia, szczegółowy zakres informacji, które zawiera komputerowa baza danych, w tym zakres danych osobowych innych niż wymienione w art. 11 ust. 1 pkt 1 lit. a, pkt 2 lit. a, pkt 3 lit. a, pkt 4 lit. a i pkt 5 lit. a i b oraz ust. 2 pkt 1 lit. c, pkt 2 lit. c i pkt 3 lit. c, mając na względzie konieczność zapewnienia realizacji celów określonych w art. 108 ust. 4 oraz ust. 5 lit. a rozporządzenia 2016/429, a także zapewnienie należytej ochrony danych osobowych.</p>	
ust. 5	<p>5. Państwa członkowskie, w stosownych przypadkach, mogą:</p> <p>a) wykorzystywać całość lub część systemu, o którym mowa w ust. 1, do celów innych niż te, o których mowa w ust. 4 lit. a) i b);</p> <p>b) zintegrować dokumenty identyfikacyjne, dokumenty dotyczące przemieszczania i inne dokumenty, o których mowa w art. 110, ze świadectwami zdrowia zwierząt lub z dokumentem deklaracji, o których mowa w art. 143 ust. 1 i 2 i w art. 151 ust. 1 oraz w przepisach przyjętych na podstawie art. 144 ust. 1 lit. b) i c) i art. 151 ust. 3 i 4;</p> <p>c) wyznaczyć inny organ lub upoważnić inną jednostkę lub osobę fizyczną do zapewnienia stosowania w praktyce systemu identyfikacji i rejestracji, o którym mowa w ust. 1 niniejszego artykułu, w tym do wydawania dokumentów identyfikacyjnych i sporządzania wzorów jak określono w art. 110 ust. 1 lit. a), b) i c).</p>	T	Art. 10 ust. 1 i 2	<p>Art. 10. 1. Agencja wykonuje zadania państwa członkowskiego dotyczące komputerowej bazy danych, chyba że przepisy ustawy lub przepisy odrębne stanowią inaczej. W przypadku konieczności podjęcia czynności dotyczących zgłoszenia do komputerowej bazy danych informacji, których obowiązek zgłoszenia do komputerowej bazy danych wynika z przepisów wymienionych w art. 1 pkt 1 lub przepisów ustawy, te czynności podejmuje kierownik biura.</p> <p>2. Komputerowa baza danych jest:</p> <ol style="list-style-type: none"> 1) prowadzona w systemie teleinformatycznym Agencji; 2) rejestrem publicznym w rozumieniu art. 3 pkt 5 ustawy z dnia 17 lutego 2005 r. o informatyzacji działalności podmiotów realizujących zadania publiczne (Dz. U. z 2021 r. poz. 2070). 	
Art. 109 ust. 1	<p>Obowiązek państw członkowskich ustanowienia i prowadzenia komputerowej bazy danych utrzymywanych zwierząt lądowych</p> <p>1. Państwa członkowskie ustanawiają i prowadzą komputerową bazę danych służącą do dokumentowania co najmniej:</p>	T	Art. 11 ust. 1 i 2	<p>Art. 11. 1. Komputerowa baza danych oprócz informacji, o których mowa w art. 109 ust. 1 rozporządzenia 2016/429, art. 42, art. 49, art. 56 i art. 64 rozporządzenia 2019/2035, zawiera informacje ułatwiające identyfikowalność, o której mowa w art. 108 ust. 4 lit. b rozporządzenia 2016/429, w tym:</p>	

<p>a) następujących informacji dotyczących utrzymywanego bydła:</p> <p>(i) jego indywidualnych danych identyfikacyjnych, jak określono w art. 112 lit. a);</p> <p>(ii) zakładów, w których jest ono utrzymywane;</p> <p>(iii) jego przemieszczania do i z tych zakładów;</p> <p>(b) następujących informacji dotyczących utrzymywanych owiec i kóz:</p> <p>(i) informacji dotyczących ich identyfikacji, jak określono w art. 113 ust. 1 lit. a), oraz liczby zwierząt w zakładzie, w którym są one utrzymywane;</p> <p>(ii) zakładów, w których są one utrzymywane;</p> <p>(iii) ich przemieszczania do i z tych zakładów;</p> <p>c) następujących informacji dotyczących utrzymywanych świń:</p> <p>(i) informacji dotyczących ich identyfikacji, jak określono w art. 115, oraz liczby zwierząt w zakładzie, w którym są one utrzymywane;</p> <p>(ii) zakładów, w których są one utrzymywane;</p> <p>(iii) ich przemieszczania do i z tych zakładów;</p> <p>d) następujących informacji dotyczących utrzymywanych koniowatych:</p> <p>(i) ich niepowtarzalnego kodu, jak określono w art. 114;</p> <p>(ii) w stosownych przypadkach – metody identyfikacji określonej w art. 114 ust. 1 lit. b) łączącej dane zwierzę z dokumentem identyfikacyjnym, o którym mowa w ppkt (iii);</p> <p>(iii) stosownych danych identyfikacyjnych pochodzących z dokumentu identyfikacyjnego określonego w art. 114 ust. 1 lit. c), jak określono w przepisach przyjętych na podstawie z art. 118 i 120;</p> <p>(iv) zakładów, w których zwierzęta te są zwykle utrzymywane;</p> <p>e) informacji dotyczących utrzymywanych zwierząt lądowych innych gatunków niż te, o których mowa w lit. a), b), c) i d) niniejszego ustępu, o ile przewidują to przepisy przyjęte na podstawie ust. 2.</p>		<p>1) w odniesieniu do bydła:</p> <p>a) numer identyfikacyjny Powszechnego Elektronicznego Systemu Ewidencji Ludności (numer PESEL) i numer identyfikacyjny w krajowym rejestrze urzędowym podmiotów gospodarki narodowej (numer REGON) posiadacza, o ile zostały nadane,</p> <p>b) datę urodzenia bydła,</p> <p>c) datę unieszkodliwienia zwłok bydła,</p> <p>d) opis systemu utrzymywania bydła w siedzibie stada;</p> <p>2) w odniesieniu do wielbłądowatych i jeleniowatych:</p> <p>a) imię i nazwisko, miejsce zamieszkania i adres albo nazwę, siedzibę i adres posiadacza oraz jego numer PESEL i numer REGON, o ile zostały nadane,</p> <p>b) indywidualne dane identyfikacyjne wielbłądowatego i jeleniowatego,</p> <p>c) datę urodzenia wielbłądowatego i jeleniowatego,</p> <p>d) dotyczące siedziby stada, w której wielbłądowate i jeleniowate są utrzymywane,</p> <p>e) dotyczące przemieszczeń wielbłądowatego i jeleniowatego do siedzib stad i z siedzib stad lub do rzeźni lub ich zwłok do zakładu przetwórczego i spalarni,</p> <p>f) datę padnięcia, zabicia lub uboju wielbłądowatego i jeleniowatego,</p> <p>g) datę unieszkodliwienia zwłok wielbłądowatego i jeleniowatego;</p> <p>3) w odniesieniu do owiec i kóz:</p> <p>a) numer PESEL i numer REGON posiadacza, o ile zostały nadane,</p> <p>b) indywidualne dane identyfikacyjne owcy i kozy,</p> <p>c) datę urodzenia owcy i kozy,</p> <p>d) dotyczące przemieszczeń owcy i kozy do siedzib stad i z siedzib stad lub do rzeźni lub ich zwłok do zakładu przetwórczego i spalarni,</p>	
---	--	---	--

				<p>e) datę padnięcia, zabicia lub uboju owcy i kozy, f) datę unieszkodliwienia zwłok owcy i kozy, g) opis systemu utrzymywania owiec i kóz w siedzibie stada;</p> <p>4) w odniesieniu do świń: a) numer PESEL i numer REGON posiadacza, o ile zostały nadane, b) datę urodzenia świń, c) datę padnięcia, zabicia lub uboju świń, d) datę unieszkodliwienia zwłok świń, e) opis modelu produkcji oraz systemu utrzymywania świń w siedzibie stada, f) indywidualny numer identyfikacyjny lochy, o ile został nadany;</p> <p>5) w odniesieniu do koniowatych: a) imię, nazwisko i adres albo nazwę, siedzibę i adres właściciela koniowatego lub posiadacza koniowatego będącego podmiotem, o którym mowa w art. 3 ust. 1 rozporządzenia 2021/963, oraz ich numery PESEL i numery REGON, o ile zostały nadane, b) imię, nazwisko i adres albo nazwę, siedzibę i adres posiadacza oraz jego numer PESEL i numer REGON, o ile zostały nadane, c) datę przemieszczenia i nazwę państwa, z którego koniowate jest przemieszczane, oraz numer świadectwa zdrowia, jeżeli przepisy rozporządzenia 2016/429 wymagają, aby przy przemieszczeniu koniowatego towarzyszyło mu świadectwo zdrowia, d) datę unieszkodliwienia zwłok koniowatego, e) informację, czy koniowate jest czy nie jest przeznaczone do uboju w celu spożycia przez ludzi, f) kod, o którym mowa w ust. 1 w części I załącznika I do rozporządzenia 2021/963, g) Uniwersalny Dożywotni Numer Konia (UELN) w rozumieniu art. 2 pkt 18 rozporządzenia 2021/963, o ile został nadany,</p>
--	--	--	--	---

			<p>h) informację o znaku zatwierdzenia, o którym mowa w art. 32 ust. 1 rozporządzenia 2021/963, o ile został wydany,</p> <p>i) informację o licencji, o której mowa w art. 33 ust. 1 rozporządzenia 2021/963, o ile została wydana,</p> <p>j) opis systemu utrzymywania koniowatych w siedzibie stada.</p> <p>2. Komputerowa baza danych zawiera również informacje dotyczące:</p> <p>1) zakładu drobiu, w tym:</p> <p>a) numer nadany zakładowi drobiu na podstawie art. 15 ust. 1,</p> <p>b) datę rejestracji albo zatwierdzenia zakładu drobiu oraz weterynaryjny numer identyfikacyjny nadany zakładowi drobiu,</p> <p>c) imię i nazwisko, miejsce zamieszkania i adres albo nazwę, siedzibę i adres podmiotu prowadzącego zakład drobiu oraz jego numer PESEL i numer REGON, o ile zostały nadane,</p> <p>d) adres i współrzędne geograficzne (szerokość i długość geograficzną) miejsca położenia zakładu drobiu,</p> <p>e) opis obiektów zakładu drobiu,</p> <p>f) rodzaj zakładu drobiu,</p> <p>g) gatunki, kategorie oraz liczbę ptaków lub jaj wylęgowych odpowiednio utrzymywanych lub przetrzymywanych w zakładzie drobiu,</p> <p>h) okres, w którym ptaki lub jaja wylęgowe są odpowiednio utrzymywane lub przetrzymywane w zakładzie drobiu,</p> <p>i) status epizootyczny zakładu drobiu, jeżeli został nadany;</p> <p>j) ograniczeń, o których mowa w art. 18 lit. j rozporządzenia 2019/2035, jeżeli organy Inspekcji Weterynaryjnej wprowadziły takie ograniczenia w odniesieniu do danego zakładu drobiu,</p>	
--	--	--	--	--

				<ul style="list-style-type: none"> k) datę zaprzestania prowadzenia działalności w zakładzie drobiu, l) opis systemu utrzymywania drobiu w zakładzie drobiu; <p>2) rzeźni, w tym:</p> <ul style="list-style-type: none"> a) numer nadany rzeźni na podstawie art. 15 ust. 1, b) datę zatwierdzenia rzeźni oraz weterynaryjny numer identyfikacyjny nadany rzeźni, c) imię i nazwisko, miejsce zamieszkania i adres albo nazwę, siedzibę i adres podmiotu prowadzącego rzeźnię oraz jego numer PESEL i numer REGON, o ile zostały nadane, d) adres i współrzędne geograficzne (szerokość i długość geograficzną) miejsca położenia rzeźni, e) gatunki, kategorie, liczbę i numery identyfikacyjne zwierząt poddanych ubojowi w rzeźni, f) datę zaprzestania prowadzenia działalności w rzeźni; <p>3) zakładu przetwórczego i spalarni, w tym:</p> <ul style="list-style-type: none"> a) numery nadane zakładowi przetwórczemu i spalarni na podstawie art. 15 ust. 1, b) datę rejestracji albo zatwierdzenia zakładu przetwórczego i spalarni oraz weterynaryjne numery identyfikacyjne nadane zakładowi przetwórczemu i spalarni, c) imię i nazwisko, miejsce zamieszkania i adres albo nazwę, siedzibę i adres podmiotu prowadzącego zakład przetwórczy i spalarnię oraz jego numer PESEL i numer REGON, o ile zostały nadane, d) adres i współrzędne geograficzne (szerokość i długość geograficzną) miejsca położenia zakładu przetwórczego i spalarni, e) gatunki, kategorie, liczbę i numery identyfikacyjne zwierząt, których zwłoki zostały poddane unieszkodliwieniu w zakładzie przetwórczym i spalarni,
--	--	--	--	--

				f) datę zaprzestania prowadzenia działalności w zakładzie przetwórczym i spalarni.	
ust. 2	2. Komisja jest uprawniona do przyjęcia zgodnie z art. 264, w razie potrzeby, aktów delegowanych dotyczących dokumentowania informacji dotyczących gatunków zwierząt innych niż te, o których mowa w ust. 1 lit. a), b), c) i d) niniejszego artykułu, w komputerowej bazie danych, o której mowa w ust. 1, z uwagi na określone i istotne ryzyko stwarzane przez te gatunki, w celu: a) zapewnienia efektywnego stosowania przewidzianych w niniejszym rozporządzeniu środków zapobiegania chorobom i ich zwalczania; b) ułatwienia identyfikowalności utrzymywanych zwierząt lądowych i ich przemieszczeń pomiędzy państwami członkowskimi oraz ich wprowadzania do Unii.	N			
Art. 110 ust. 1	Obowiązek właściwego organu w zakresie dokumentów identyfikacyjnych, dokumentów dotyczących przemieszczania i innych dokumentów służących do identyfikacji i śledzenia utrzymywanych zwierząt lądowych 1. Każdy właściwy organ: a) wydaje dokumenty identyfikacyjne dotyczące utrzymywanych zwierząt lądowych, w przypadku gdy dokumenty te są wymagane na podstawie art.114 ust. 1 lit. c) i art. 117 lit. b) oraz przepisów przyjętych na podstawie art. 118 i 120;	N			
	b) wydaje dokumenty identyfikacyjne dotyczące bydła wymagane na podstawie art. 112 lit. b), chyba że państwa członkowskie wymieniają dane elektroniczne z innymi państwami członkowskimi w ramach elektronicznego systemu wymiany, począwszy od momentu, gdy Komisja uzna pełną operacyjność tego systemu;	T	Art. 29 ust. 4	Art. 29.4. Minister właściwy do spraw rolnictwa określi, w drodze rozporządzenia, wzór paszportu bydła, mając na względzie cele określone w art. 108 ust. 4 lit. a i b oraz ust. 5 lit. a rozporządzenia 2016/429.	
	c) sporządza wzory dokumentów dotyczących przemieszczania i innych dokumentów służących do identyfikacji i śledzenia utrzymywanych zwierząt lądowych, gdy wymagają tego art. 113 ust. 1 lit. b), art. 115 lit. b), art. 117 lit. b) i przepisy przyjęte na podstawie art. 118 i 120.	T	Art. 5 pkt 1 lit. a	Art. 5. Minister właściwy do spraw rolnictwa: 1) jest właściwy do: a) sporządzenia wzorów, o których mowa art. 110 ust. 1 lit. c) rozporządzenia 2016/429; wzory te udostępnia się na stronie internetowej urzędu obsługującego ministra właściwego do spraw rolnictwa,	

ust. 2	2. Ust. 1 lit. b) pozostaje bez uszczerbku dla prawa państw członkowskich do przyjęcia krajowych przepisów dotyczących wydawania paszportów dla zwierząt nieprzeznaczonych do przemieszczania między państwami członkowskimi.	N			
Art. 111	Dostęp publiczny do informacji o środkach identyfikacji Każdy właściwy organ przekazuje Komisji i podaje do publicznej wiadomości informacje o: a) punktach kontaktowych do spraw komputerowych baz danych ustanowionych przez państwa członkowskie zgodnie z art. 109 ust. 1; b) organach lub jednostkach odpowiedzialnych za wydawanie dokumentów identyfikacyjnych, dokumentów dotyczących przemieszczania i innych dokumentów zgodnie z art. 110, z uwzględnieniem art. 108 ust. 5 lit. c); c) środkach identyfikacji stosowanych w przypadku danego gatunku i kategorii utrzymywanych zwierząt lądowych zgodnie z art. 112 lit. a), art. 113 ust. 1 lit. a), art. 114 ust. 1, art. 115 lit. a), art. 117 lit. a) i zgodnie z przepisami przyjętymi na podstawie art. 118 i 120; d) ustalonym formacie wydawania dokumentów identyfikacyjnych i innych dokumentów, o których mowa w art. 110.	T	Art. 5 pkt 1 lit. b	Art. 5. Minister właściwy do spraw rolnictwa: 1) jest właściwy do: b) przekazywania i podawania do publicznej wiadomości informacji, o których mowa w art. 111 rozporządzenia 2016/429;	
Art. 112	Obowiązki podmiotów w zakresie identyfikacji utrzymwanego bydła Podmioty, które utrzymują bydło: a) zapewniają, aby te zwierzęta utrzymywane były indywidualnie oznakowane przy pomocy fizycznych środków identyfikacji;	T	Art. 25 ust. 1 pkt 1 lit. a i b	Art. 25. 1. Termin, o którym mowa: 1) w art. 13: a) ust. 1 rozporządzenia 2021/520 – wynosi 7 dni, b) ust. 2 rozporządzenia 2021/520 – wynosi 60 dni;	
	b) zapewniają, by te zwierzęta utrzymywane, w przypadku ich przemieszczania między państwami członkowskimi, otrzymały dokument identyfikacyjny wydany przez właściwy organ lub wyznaczony organ lub upoważnioną jednostkę miejsca pochodzenia, chyba że spełnione są warunki określone w art. 110 ust. 1 lit. b);	T	Art. 29 ust. 1-3	Art. 29. 1. Posiadacz bydła informuje kierownika biura o zamiarze przemieszczenia bydła do innego niż Rzeczpospolita Polska państwa członkowskiego w terminie 5 dni przed planowanym dniem przemieszczenia. 2. Kierownik biura wydaje bezpłatnie posiadaczowi bydła paszport bydła w terminie 3 dni od dnia otrzymania informacji, o której mowa w ust. 1. 3. Posiadacz bydła odbiera paszport bydła osobiście, chyba że w informacji, o której mowa w ust. 1, złoży	

				kierownikowi biura oświadczenie, w którym wyrazi zgodę na doręczenie mu paszportu bydła za pośrednictwem placówki pocztowej operatora wyznaczonego w rozumieniu art. 3 pkt 12 ustawy z dnia 23 listopada 2012 r. – Prawo pocztowe (Dz. U. z 2022 r. poz. 896), zwanego dalej „operatorem wyznaczonym”, przesyłką poleconą za potwierdzeniem odbioru lub wyrazi zgodę na udostępnienie paszportu bydła w systemie teleinformatycznym Agencji, w którym jest prowadzona komputerowa baza danych.	
	c) zapewniają, by ten dokument identyfikacyjny: (i) był przez dany podmiot przechowywany, poprawnie wypełniony i aktualizowany; oraz (ii) towarzyszył tym utrzymywanym zwierzętom lądowym w trakcie ich przemieszczania, jeżeli taki dokument jest wymagany na podstawie lit. b);	T	Art. 29 ust. 4	Art. 29 ust. 4. Minister właściwy do spraw rolnictwa określi, w drodze rozporządzenia, wzór paszportu bydła, mając na względzie cele określone w art. 108 ust. 4 lit. a i b oraz ust. 5 lit. a rozporządzenia 2016/429.	
	d) przekazują do komputerowej bazy danych, o której mowa w art. 109 ust. 1, informacje o przemieszczaniu tych zwierząt utrzymywanych z i do danego zakładu i o wszystkich przypadkach urodzeń i upadków zwierząt w tym zakładzie.	T	Art. 26 ust. 1	Art. 26. 1. Zgłoszenia do komputerowej bazy danych informacji o zdarzeniach dotyczących zwierząt, których obowiązek zgłoszenia do komputerowej bazy danych wynika z przepisów wymienionych w art. 1 pkt 1 lub przepisów ustawy, dokonuje się w terminie 7 dni od dnia wystąpienia danego zdarzenia, chyba że przepisy wymienione w art. 1 pkt 1, przepisy ustawy lub przepisy odrębne stanowią inaczej.	
Art. 113 ust. 1	Obowiązki podmiotów w zakresie identyfikacji utrzymywanych owiec i kóz 1. Podmioty, które utrzymują owce i kozy: a) zapewniają, aby każde takie zwierzę utrzymywane było oznakowane przy pomocy fizycznych środków identyfikacji;	T	Art. 25 ust. 1 pkt 2	Art. 25. 1. Termin, o którym mowa: 2) w art. 14 ust. 1 rozporządzenia 2021/520 – wynosi 180 dni;	
	b) zapewniają, aby w przypadku przemieszczania w obrębie terytorium danego państwa członkowskiego tych zwierząt utrzymywanych z zakładu, w którym są utrzymywane, towarzyszył im poprawnie wypełniony dokument dotyczący przemieszczania oparty na wzorze sporządzonym przez właściwy organ zgodnie z art. 110;	T	Art. 5 pkt 1 lit a	Art. 5. Minister właściwy do spraw rolnictwa: 1) jest właściwy do: a) sporządzenia wzorów, o których mowa art. 110 ust. 1 lit. c rozporządzenia 2016/429; wzory te udostępnia się na stronie internetowej urzędu obsługującego ministra właściwego do spraw rolnictwa,	

	c) przekazują informacje o przemieszczaniu tych zwierząt utrzymywanych z i do zakładu do komputerowej bazy danych, o której mowa w art. 109 ust. 1	T	Art. 26 ust. 1	Art. 26. 1. Zgłoszenia do komputerowej bazy danych informacji o zdarzeniach dotyczących zwierząt, których obowiązek zgłoszenia do komputerowej bazy danych wynika z przepisów wymienionych w art. 1 pkt 1 lub przepisów ustawy, dokonuje się w terminie 7 dni od dnia wystąpienia danego zdarzenia, chyba że przepisy wymienione w art. 1 pkt 1, przepisy ustawy lub przepisy odrębne stanowią inaczej.	
			Art. 27 pkt 2	Art. 27. Informacje dotyczące urodzenia: 2) owcy i kozy zgłasza się do komputerowej bazy danych w terminie określonym w art. 25 ust. 1 pkt 2, lecz nie później niż przed opuszczeniem siedziby stada, w której się urodziły;	
ust. 2	2. Państwa członkowskie mogą zwolnić podmioty z wymagania zapewniania, by utrzymywanym owcom i kozom podczas przemieszczania w obrębie ich terytorium towarzyszyły dokumenty dotyczące przemieszczania, pod warunkiem że: a) w komputerowej bazie danych, o której mowa w art. 109 ust. 1, znajdują się informacje zawarte w odpowiednim dokumencie dotyczącym przemieszczania; b) system identyfikacji i rejestracji utrzymywanych owiec i kóz zapewnia identyfikowalność na poziomie równoważnym identyfikowalności zapewnianej przez dokumenty dotyczące przemieszczania.	N			
Art. 114 ust. 1	Obowiązki podmiotów w zakresie identyfikacji i rejestracji utrzymywanych koniowatych 1. Podmioty, które utrzymują koniowate zapewniają, aby te zwierzęta były indywidualnie zidentyfikowane przy pomocy: a) niepowtarzalnego kodu zapisanego w komputerowej bazie danych, o której mowa w art. 109 ust. 1;	T	Art. 25 ust. 1 pkt 5	Art. 25. 1. Termin, o którym mowa: 5) w art. 21 ust. 1 rozporządzenia 2021/963 – wynosi 12 miesięcy, z tym że termin ten nie ma zastosowania w odniesieniu do koniowatego, o którym mowa w art. 60 ust. 1 rozporządzenia 2019/2035, które podlega identyfikacji przed opuszczeniem obszaru parku narodowego albo parku krajobrazowego.	

	b) fizycznych środków identyfikacji lub innej metody zapewniającej jednoznaczne połączenie zwierzęcia utrzymywanego z dokumentem identyfikacyjnym określonym w lit. c) niniejszego ustępu, wydanym przez właściwy organ zgodnie z art. 110;				
	c) poprawnie wypełnionego unikalnego dożywotniego dokumentu identyfikacyjnego.				
ust. 2	2. Podmioty utrzymujące koniowate zapewniają, by informacje o tych zwierzętach zostały przekazane do komputerowej bazy danych, o której mowa w art. 109 ust. 1	T	Art. 26 ust. 1	Art. 26. 1. Zgłoszenia do komputerowej bazy danych informacji o zdarzeniach dotyczących zwierząt, których obowiązek zgłoszenia do komputerowej bazy danych wynika z przepisów wymienionych w art. 1 pkt 1 lub przepisów ustawy, dokonuje się w terminie 7 dni od dnia wystąpienia danego zdarzenia, chyba że przepisy wymienione w art. 1 pkt 1, przepisy ustawy lub przepisy odrębne stanowią inaczej.	
			Art. 27 pkt 4	Art. 27. Informacje dotyczące urodzenia: 4) koniowatego zgłasza się do komputerowej bazy danych w terminie 2 miesięcy od dnia urodzenia, a w przypadku, o którym mowa w art. 42 ust. 3 – w terminie określonym w tym przepisie.	
Art. 115 ust. 1	Obowiązki podmiotów w zakresie identyfikacji i rejestracji utrzymywanych świń Podmioty, które utrzymują świnie: a) zapewniają, aby każde takie zwierzę utrzymywane było oznakowane przy pomocy fizycznych środków identyfikacji;	T	Art. 25 ust. 1 pkt 3	Art. 25. 1. Termin, o którym mowa: 3) w art. 15 ust. 1 rozporządzenia 2021/520, wynosi 37 dni;	
			Art. 25 ust. 2	Art. 25. 2. W przypadku gdy świnia została przemieszczona do siedziby stada innej niż siedziba stada, w której się urodziła, i przebywa w tej siedzibie stada dłużej niż 30 dni, posiadacz świni bezzwłocznie, jednak nie później niż przed opuszczeniem przez tę świnie tej siedziby stada, dodatkowo oznakowuje tę świnie numerem identyfikacyjnym zgodnym z numerem siedziby stada, w której ta świnia przebywa dłużej niż 30 dni.	
	b) zapewniają, aby w przypadku przemieszczania w obrębie terytorium danego państwa członkowskiego tych zwierząt utrzymywanych z zakładu, w którym są utrzymywane, towarzyszył im poprawnie wypełniony dokument dotyczący	T	Art. 5 pkt 1 lit a	Art. 5. Minister właściwy do spraw rolnictwa: 1) jest właściwy do: a) sporządzenia wzorów, o których mowa art. 110 ust. 1 lit. c rozporządzenia 2016/429; wzory te udostępnia	

	przemieszczania oparty na wzorze sporządzonym przez właściwy organ zgodnie z art. 110 ust. 1 lit. b);			się na stronie internetowej urzędu obsługującego ministra właściwego do spraw rolnictwa,	
	c) przekazują informacje dotyczące zakładu, w którym zwierzęta te są utrzymywane, do komputerowej bazy danych, o której mowa w art. 109 ust. 1	T	Art. 26 ust. 1	Art. 26. 1. Zgłoszenia do komputerowej bazy danych informacji o zdarzeniach dotyczących zwierząt, których obowiązek zgłoszenia do komputerowej bazy danych wynika z przepisów wymienionych w art. 1 pkt 1 lub przepisów ustawy, dokonuje się w terminie 7 dni od dnia wystąpienia danego zdarzenia, chyba że przepisy wymienione w art. 1 pkt 1, przepisy ustawy lub przepisy odrębne stanowią inaczej.	
			Art. 27 pkt 3	Art. 27. Informacje dotyczące urodzenia: 3) świnie zgłasza się do komputerowej bazy danych w terminie określonym w art. 25 ust. 1 pkt 3, lecz nie później niż przed opuszczeniem siedziby stada, w której się urodziła;	
Art. 116	Odstępstwa dotyczące przemieszczania utrzymywanych świń W drodze odstępstwa od art. 115 lit. b) państwa członkowskie mogą zwolnić podmioty z wymagania zapewnienia, aby w przypadku przemieszczania w obrębie terytorium danego państwa członkowskiego utrzymywanym świniom towarzyszyły poprawnie wypełnione dokumenty dotyczące przemieszczania oparte na wzorze sporządzonym przez właściwy organ, o ile: a) w komputerowej bazie danych ustanowionej przez to państwo członkowskie zgodnie z art. 109 ust. 1 znajdują się informacje zawarte w takich dokumentach dotyczących przemieszczania; b) system identyfikacji i rejestracji utrzymywanych świń zapewnia identyfikowalność na poziomie równoważnym identyfikowalności zapewnianej przez takie dokumenty dotyczące przemieszczania.	N			

Art. 117	<p>Obowiązki podmiotów w zakresie identyfikacji utrzymywanych zwierząt lądowych innych niż bydło, owce, kozy, świnie i koniowate</p> <p>W przypadku gdy przepisy przyjęte na podstawie art. 118 i 120 nakładają takie wymagania, podmioty zapewniają w odniesieniu do utrzymywanych zwierząt lądowych innych niż bydło, owce, kozy, świnie i koniowate spełnienie następujących wymagań:</p> <p>a) zwierzęta te podlegają identyfikacji indywidualnej lub grupowej;</p>	T	Art. 25 ust. 1 pkt 4	<p>Art. 25. 1. Termin, o którym mowa:</p> <p>4) w art. 16 ust. 1 rozporządzenia 2021/520 – wynosi 9 miesięcy, z tym że termin ten nie ma zastosowania w odniesieniu do jeleniowatego, o którym mowa w art. 16 ust. 4 rozporządzenia 2021/520, które podlega identyfikacji przed opuszczeniem siedziby stada;</p>	
			Art. 27 pkt 1	<p>Art. 27. Informacje dotyczące urodzenia:</p> <p>1) wielbłądowatego i jeleniowatego zgłasza się do komputerowej bazy danych w terminie określonym w art. 25 ust. 1 pkt 4, lecz nie później niż przed opuszczeniem siedziby stada, w której się urodziły;</p>	
	<p>b) zwierzętom tym towarzyszą poprawnie wypełnione i aktualne dokumenty identyfikacyjne, dokumenty dotyczące przemieszczania lub inne dokumenty służące do identyfikacji i śledzenia zwierząt, stosownie do danych gatunków zwierząt.</p>	T	Art. 5 pkt 1 lit a	<p>Art. 5. Minister właściwy do spraw rolnictwa:</p> <p>1) jest właściwy do:</p> <p>a) sporządzenia wzorów, o których mowa art. 110 ust. 1 lit. c rozporządzenia 2016/429; wzory te udostępnia się na stronie internetowej urzędu obsługującego ministra właściwego do spraw rolnictwa,</p>	
Art. 118 ust. 1	<p>Uprawnienia wykonawcze dotyczące identyfikacji i rejestracji</p> <p>1. Komisja przyjmuje zgodnie z art. 264 akty delegowane dotyczące:</p> <p>a) szczegółowych wymagań dotyczących przewidzianych w art. 112 lit. a), art. 113 ust. 1 lit. a), art. 114 ust. 1, art. 115 lit. a) i art. 117 lit. a) środków i metod identyfikacji utrzymywanych zwierząt lądowych, w tym ich stosowania i wykorzystywania;</p> <p>b) przepisów dotyczących informacji, które mają znajdować się w:</p> <p>(i) komputerowych bazach danych przewidzianych w art. 109 ust. 1 lit a)–d);</p> <p>(ii) dokumentach identyfikacyjnych oraz dokumentach dotyczących przemieszczania przewidzianych w art. 112 lit. b), art. 113 ust. 1 lit. b), art. 114 ust. 1 lit. c) i art. 115 lit. b);</p> <p>c) przepisów dotyczących wymiany danych elektronicznych</p>	N			

	pomiędzy komputerowymi bazami państw członkowskich, o których mowa w art. 110 ust. 1 lit b).				
ust. 2	<p>2. Komisja jest uprawniona do przyjęcia zgodnie z art. 264 aktów delegowanych dotyczących:</p> <p>a) szczegółowych wymagań dotyczących środków i sposobów identyfikacji alternatywnych w stosunku do tych, o których mowa w ust. 1 lit. a) niniejszego artykułu, oraz zwolnień i przepisów szczególnych w odniesieniu do niektórych kategorii zwierząt lub okoliczności i warunków takich zwolnień;</p> <p>b) przepisów szczególnych dotyczących dokumentów identyfikacyjnych lub dokumentów dotyczących przemieszczania przewidzianych w art. 112 lit. b), art. 113 ust. 1 lit. b), art. 114 ust. 1 lit. c), art. 115 lit. b) i art. 117 lit. b), które muszą towarzyszyć zwierzętom podczas przemieszczania;</p> <p>c) szczegółowych wymagań w odniesieniu do identyfikacji i rejestracji – w razie potrzeby – utrzymywanych zwierząt lądowych innych niż bydło, owce, kozy, świnie i koniowate, uwzględniając ryzyko stwarzane przez dany gatunek, w celu:</p> <p>(i) zapewnienia efektywnego stosowania przewidzianych w niniejszym rozporządzeniu środków zapobiegania chorobom i ich zwalczania;</p> <p>(ii) ułatwienia identyfikowalności utrzymywanych zwierząt lądowych i ich przemieszczania w obrębie terytorium państw członkowskich i pomiędzy nimi oraz identyfikowalności wprowadzania utrzymywanych zwierząt lądowych do Unii;</p> <p>d) przepisów dotyczących informacji, które mają znajdować się w:</p> <p>(i) komputerowych bazach danych przewidzianych w art. 109 ust. 1 lit. e);</p> <p>(ii) dokumentach identyfikacyjnych oraz dokumentach dotyczących przemieszczania przewidzianych w art. 117 lit. b).</p> <p>e) przepisów dotyczących identyfikacji i rejestracji utrzymywanych zwierząt lądowych, określonych w art. 112–</p>	N			

	117, po ich wprowadzeniu do Unii.				
ust. 3	3. Przy określaniu przepisów, jakie mają zostać ustanowione w aktach delegowanych przewidzianych w niniejszym artykule, Komisja opiera te przepisy na kwestiach, o których mowa w art. 119 ust. 2.	N			
Art. 119 ust. 1	Przekazanie uprawnień dotyczących odstępstw od wymagań w zakresie identyfikowalności 1. Komisja jest uprawniona do przyjęcia zgodnie z art. 264 aktów delegowanych dotyczących przyznania podmiotom odstępstw od wymagań w zakresie identyfikacji i rejestracji określonych w art. 112, 113, 114 i 115: a) w przypadku gdy jeden lub więcej elementów wymienionych w art. 108 ust. 3 nie jest niezbędny do spełnienia wymagań przewidzianych w art. 108 ust. 4 lit. a) i b); oraz b) gdy inne środki identyfikowalności wprowadzone w państwach członkowskich gwarantują utrzymanie poziomu identyfikowalności danych zwierząt, oraz środków przejściowych koniecznych do praktycznego stosowania takich odstępstw.	N			
ust. 2	2. Przy określaniu, jakie przepisy mają zostać ustanowione w aktach delegowanych przewidzianych w ust. 1, Komisja opiera te przepisy na następujących kwestiach: a) gatunki i kategorie danych utrzymywanych zwierząt lądowych; b) ryzyko związane z tymi utrzymywanymi zwierzętami lądowymi; c) liczba zwierząt w danych zakładach; d) rodzaj produkcji w zakładach, w których utrzymuje się te zwierzęta lądowe; e) struktura przemieszczeń danych gatunków i kategorii utrzymywanych zwierząt lądowych; f) względy dotyczące ochrony i zachowania gatunków danych utrzymywanych zwierząt lądowych; g) funkcjonowanie innych elementów służących identyfikowalności w ramach systemu identyfikacji i rejestracji utrzymywanych zwierząt lądowych, o którym mowa w art. 108 ust. 3.	N			

<p>Art. 120 ust. 1</p>	<p>Uprawnienia wykonawcze dotyczące identyfikowalności utrzymywanych zwierząt lądowych</p> <p>1. Komisja w drodze aktów wykonawczych ustanawia przepisy dotyczące:</p> <p>a) jednolitego dostępu do danych zawartych w komputerowych bazach danych, o których mowa w art. 109 ust. 1 lit. a)–d), oraz technicznych specyfikacji oraz zasad operacyjnych takich baz;</p> <p>b) warunków technicznych i sposobów wymiany elektronicznych danych między komputerowymi bazami danych państw członkowskich oraz uznawania pełnej operacyjności systemów wymiany danych, o których mowa w art. 110 ust. 1 lit. b).</p>	<p>N</p>			
<p>ust. 2</p>	<p>2. Komisja w drodze aktów wykonawczych może ustanawiać przepisy dotyczące:</p> <p>a) jednolitego stosowania systemu identyfikacji i rejestracji, o którym mowa w art. 108 ust. 1, dla różnych gatunków lub kategorii utrzymywanych zwierząt lądowych, tak by zapewnić efektywne działanie tego systemu;</p> <p>b) jednolitego stosowania art. 108 ust. 5 lit. c) dotyczącego upoważnionych jednostek lub osób fizycznych, o których mowa w art. 108 ust. 5, i warunków ich wyznaczania;</p> <p>c) technicznych specyfikacji i procedur, formatów, projektów i zasad operacyjnych w odniesieniu do środków i metod identyfikacji, w tym:</p> <p>(i) okresów stosowania środków i metod identyfikacji;</p> <p>(ii) usuwania, modyfikacji lub zastępowania środków i metod identyfikacji i terminów takich operacji; oraz</p> <p>(iii) konfiguracji kodu identyfikacyjnego;</p> <p>d) specyfikacji technicznych, formatów i zasad operacyjnych dotyczących dokumentów identyfikacyjnych oraz dokumentów dotyczących przemieszczania przewidzianych w art. 112 lit. b), art. 113 ust. 1 lit. b), art. 114 ust. 1 lit. c), art. 115 lit. b) oraz art. 117 lit. b);</p> <p>e) jednolitego dostępu do danych zawartych w komputerowych bazach danych, o których mowa w art. 109 ust. 1</p>	<p>N</p>			

	lit. e), oraz technicznych specyfikacji oraz zasad operacyjnych takich baz; f) terminów, obowiązków i procedur przekazywania informacji przez podmioty lub inne osoby fizyczne lub prawne oraz rejestracji utrzymywanych zwierząt lądowych w komputerowych bazach danych; g) w stosownych przypadkach – wytycznych i procedur elektronicznej identyfikacji zwierząt; h) stosowania w praktyce zwolnień z wymagań dotyczących identyfikacji i rejestracji przewidzianych przepisami przyjętymi na podstawie art. 119 ust. 1				
ust. 3	3. Akty wykonawcze, o których mowa w niniejszym artykule, przyjmuje się zgodnie z procedurą sprawdzającą, o której mowa w art. 266 ust. 2.	N			
Art. 121 - 262				Przepisy te zostaną wykonane odrębnym aktem prawnym.	
Art. 263	Część VIII PRZEPISY WSPÓLNE Tytuł I PRZEPISY PROCEDURALNE Zmiana załącznika III Komisja jest uprawniona do przyjęcia zgodnie z art. 264 aktów delegowanych dotyczących zmian załącznika III, ograniczonych wyłącznie do uwzględnienia zmian w taksonomii.	N			
Art. 264 ust. 1	Wykonywanie przekazanych uprawnień 1. Powierzenie Komisji uprawnień do przyjęcia aktów delegowanych podlega warunkom określonym w niniejszym artykule.	N			
ust. 2	2. Szczególnie ważne jest, by przed przyjęciem tych aktów delegowanych Komisja prowadziła konsultacje z ekspertami, w tym ekspertami z państw członkowskich.	N			
ust. 3	3. Uprawnienia do przyjęcia aktów delegowanych, o których mowa w: art. 3 ust. 5, art. 5 ust. 2 i 4, art. 14 ust. 3, art. 16 ust. 2, art. 18 ust. 3, art. 20 ust. 3, art. 29, art. 31 ust. 5, art. 32 ust. 2, art. 37 ust. 5, art. 39, art. 41 ust. 3, art. 42 ust. 6, art. 47, art. 48 ust. 3, art. 53 ust. 2, art. 54 ust. 3, art. 55 ust. 2, art. 58 ust. 2, art. 63, art. 64 ust. 4,	N			

	<p>art. 67, art. 68 ust. 2 i 3, art. 70 ust. 3, art. 72 ust. 2, art. 73 ust. 3, art. 74 ust. 4, art. 76 ust. 5, art. 77 ust. 2, art. 87 ust. 3, art. 94 ust. 3, art. 97 ust. 2, art. 101 ust. 3, art. 106 ust. 1, art. 109 ust. 2, art. 118 i 119, art. 122 ust. 1 i 2, art. 125 ust. 2, art. 131 ust. 1, art. 132 ust. 2, art. 135, art. 136 ust. 2, art. 137 ust. 2, art. 138 ust. 3, art. 139 ust. 4, art. 140, art. 144 ust. 1, art. 146 ust. 1, art. 147, art. 149 ust. 4, art. 151 ust. 3, art. 154 ust. 1, art. 156 ust. 1, art. 160 ust. 1 i 2, art. 161 ust. 6, art. 162 ust. 4, art. 163 ust. 5, art. 164 ust. 2, art. 165 ust. 3, art. 166 ust. 3, art. 167 ust. 5, art. 168 ust. 3, art. 169 ust. 5, art. 176 ust. 4, art. 181 ust. 2, art. 185 ust. 5, art. 189 ust. 1, art. 192 ust. 2, art. 197 ust. 3, art. 200 ust. 3, art. 201 ust. 3, art. 203 ust. 2, art. 204 ust. 3, art. 205 ust. 2, art. 211 ust. 1, art. 213 ust. 1, art. 214, art. 216 ust. 4, art. 218 ust. 3, art. 221 ust. 1, art. 222 ust. 3, art. 223 ust. 6, art. 224 ust. 3, art. 228 ust. 1, art. 230 ust. 3, art. 234 ust. 2, art. 237 ust. 4, art. 239 ust. 2, art. 240 ust. 2, art. 241 ust. 2, art. 242 ust. 2, art. 245 ust. 3, art. 246 ust. 3, art. 249 ust. 3, art. 252 ust. 1, art. 254, art. 263, art. 271 ust. 2, art. 272 ust. 2, art. 279 ust. 2 i art. 280 ust. 4 powierza się Komisji na okres pięciu lat od dnia 20 kwietnia 2016 r.</p> <p>Komisja sporządza sprawozdanie dotyczące przekazania uprawnień nie później niż dziewięć miesięcy przed końcem okresu pięciu lat. Przekazanie uprawnień zostaje automatycznie przedłużone na takie same okresy, chyba że Parlament Europejski lub Rada sprzeciwią się takiemu przedłużeniu nie później niż trzy miesiące przed końcem każdego okresu.</p>				
ust. 4	<p>4. Przekazanie uprawnień, o którym mowa w ust. 3, może zostać w dowolnym momencie odwołane przez Parlament Europejski lub przez Radę. Decyzja o odwołaniu kończy przekazanie określonych w niej uprawnień. Decyzja o odwołaniu staje się skuteczna od następnego dnia po jej opublikowaniu w Dzienniku Urzędowym Unii Europejskiej lub w określonym w tej decyzji późniejszym terminie. Nie wpływa ona na ważność jakichkolwiek już obowiązujących aktów delegowanych.</p>	N			

ust. 5	5. Niezwłocznie po przyjęciu aktu delegowanego Komisja przekazuje go równocześnie Parlamentowi Europejskiemu i Radzie	N			
ust. 6	6. Akt delegowany przyjęty na podstawie ust. 3 wchodzi w życie tylko wówczas, gdy ani Parlament Europejski ani Rada nie wyraziły sprzeciwu w terminie dwóch miesięcy od przekazania tego aktu Parlamentowi Europejskiemu u Radzie, lub gdy – przed upływem tego terminu – zarówno Parlament Europejski, jak i Rada poinformowały Komisję, że nie wniosą sprzeciwu. Termin ten przedłuża się o dwa miesiące z inicjatywy Parlamentu Europejskiego lub Rady.	N			
ust. 7	7. Komisja zapewnia, aby między przyjęciem odpowiednich pierwotnych aktów delegowanych, o których mowa w art. 3 ust. 5, art. 14 ust. 3, art. 16 ust. 2, art. 20 ust. 3, art. 122 ust. 2, art. 164 ust. 2 i art. 228 ust. 1, a datą rozpoczęcia ich stosowania, upływał okres co najmniej sześciu miesięcy	N			
Art. 265 ust. 1	Tryb pilny 1. Akty delegowane przyjęte w trybie niniejszego artykułu wchodzi w życie niezwłocznie i mają zastosowanie, dopóki nie zostanie wyrażony sprzeciw zgodnie z ust. 2. Przekazując akt delegowany Parlamentowi Europejskiemu i Radzie, podaje się powody zastosowania trybu pilnego.	N			
ust. 2	2. Parlament Europejski albo Rada mogą wyrazić sprzeciw wobec aktu delegowanego zgodnie z procedurą, o której mowa w art. 264 ust. 6. W takim przypadku Komisja uchyla akt niezwłocznie po doręczeniu przez Parlament Europejski lub Radę decyzji o sprzeciwie.	N			
Art. 266 ust. 1	Procedura komitetowa 1. Komisję wspomaga Stały Komitet ds. Roślin, Zwierząt, Żywności i Paszy ustanowiony na mocy art. 58 ust. 1 rozporządzenia (WE) nr 178/2002. Komitet ten jest komitetem w rozumieniu rozporządzenia (UE) nr 182/2011.	N			
ust. 2	2. W przypadku odesłania do niniejszego ustępu stosuje się art. 5 rozporządzenia (UE) nr 182/2011	N			
ust. 3	3. W przypadku odesłania do niniejszego ustępu stosuje się art. 8 rozporządzenia (UE) nr 182/2011, w związku z jego art. 5	N			

ust. 4	4. Komisja zapewnia, aby między przyjęciem odpowiednich pierwotnych aktów wykonawczych, o których mowa w art. 25 ust. 3, art. 120 i art. 228 ust. 2, a datą rozpoczęcia ich stosowania – w przypadku gdy te akty wykonawcze dotyczą wykonania art. 117 – upływał okres co najmniej sześciu miesięcy.	N			
Art. 267 ust. 1	Ochrona danych 1. Przy przetwarzaniu w państwach członkowskich danych osobowych na podstawie niniejszego rozporządzenia państwa członkowskie stosują przepisy dyrektywy Parlamentu Europejskiego i Rady 95/46/WE (1).	N			
ust. 2	2. Do przetwarzania danych osobowych przez Komisję na podstawie niniejszego rozporządzenia stosuje się przepisy rozporządzenia Parlamentu Europejskiego i Rady (WE) nr 45/2001	N			
Art. 268	TYTUŁ SANKCJE Sankcje Państwa członkowskie ustanawiają przepisy dotyczące sankcji mających zastosowanie w przypadku naruszenia przepisów niniejszego rozporządzenia i wprowadzają wszelkie środki niezbędne do zapewnienia, aby przepisy te były wykonywane. Wprowadzone sankcje muszą być skuteczne, proporcjonalne i odstraszające. Państwa członkowskie powiadamiają Komisję o tych przepisach najpóźniej do dnia 22 kwietnia 2022 r., a następnie niezwłocznie powiadamiają ją o wszelkich zmianach mających wpływ na te przepisy.	T	Art. 53 ust. 1 i 2	Art. 53. 1. Kto, będąc związkiem hodowców koniowatych, nie wykonuje obowiązków określonych w art. 33 ust. 1, art. 35, art. 38 ust. 1 lub art. 43, podlega karze pieniężnej w wysokości do trzydziestokrotnego przeciętnego wynagrodzenia miesięcznego w gospodarce narodowej za rok poprzedzający, ogłoszonego przez Prezesa Głównego Urzędu Statystycznego w Dzienniku Urzędowym Rzeczypospolitej Polskiej „Monitor Polski”. 2. Kto, będąc: 1) podmiotem prowadzącym rzeźnię, 2) posiadaczem, który: a) prowadzi miejsce gromadzenia zwierząt, b) organizuje targi, wystawy, pokazy lub konkursy zwierząt, c) prowadzi obrót zwierzętami, pośrednictwo w tym obrocie lub skup zwierząt, d) prowadzi cyrk objazdowy, e) prowadzi grupę tresowanych zwierząt, 3) podmiotem prowadzącym zakład przetwórczy lub spalarnię – nie dokonuje zgłoszenia do komputerowej bazy danych informacji o zdarzeniach dotyczących zwierząt, których obowiązek zgłoszenia do komputerowej bazy danych wynika z przepisów wymienionych w art. 1 pkt 1 lub	

				<p>przepisów ustawy, w terminie określonym w art. 26 ust. 1, podlega karze pieniężnej w wysokości do trzydziestokrotnego przeciętnego wynagrodzenia miesięcznego w gospodarce narodowej za rok poprzedzający, ogłoszonego przez Prezesa Głównego Urzędu Statystycznego w Dzienniku Urzędowym Rzeczypospolitej Polskiej „Monitor Polski”.</p>	
			Art. 54	<p>Art. 54. 1. Karę pieniężną, o której mowa w art. 53:</p> <ol style="list-style-type: none"> 1) ust. 1, nakłada, w drodze decyzji, wojewódzki lekarz weterynarii. 2) ust. 2, nakłada, w drodze decyzji, powiatowy lekarz weterynarii. <p>2. Kara pieniężna, o której mowa w art. 53, jest uiszczana na rachunek bankowy odpowiednio właściwego wojewódzkiego albo powiatowego inspektoratu weterynarii w terminie 14 dni od dnia, w którym decyzja o nałożeniu kary pieniężnej stała się ostateczna.</p>	
			Art. 55	<p>Art. 55. Wymierzając karę pieniężną, o której mowa w art. 53, wojewódzki i powiatowy lekarz weterynarii biorą pod uwagę:</p> <ol style="list-style-type: none"> 1) rodzaj, zakres lub stopień stwierdzonych naruszeń; 2) rodzaj działalności prowadzonej przez podmiot dopuszczający się naruszenia; 3) stopień zagrożenia dla bezpieczeństwa żywności lub zdrowia publicznego spowodowany stwierdzonym naruszeniem; 4) dotychczasową działalność podmiotu, w tym częstotliwość popełniania w przeszłości naruszenia tego samego rodzaju, co naruszenie, w następstwie którego ma być nałożona kara pieniężna; 5) stopień przyczynienia się podmiotu, na który jest nakładana kara pieniężna, do powstania naruszenia; 6) działania dobrowolnie podjęte przez podmiot, na który jest nakładana kara pieniężna, w celu uniknięcia skutków naruszenia. 	

			Art. 56	<p>Art. 56. 1. Kto:</p> <ol style="list-style-type: none"> 1) będąc obowiązany do złożenia wniosku, o którym mowa w art. 15 ust. 1, nie składa tego wniosku w terminie określonym w art. 15 ust. 4, 2) będąc obowiązany do oznakowania lub zidentyfikowania zwierząt zgodnie z art. 112 lit. a, art. 113 lit. a, art. 114 ust. 1 lub art. 115 lit. a rozporządzenia 2016/429 lub art. 73 rozporządzenia 2019/2035, nie dokonuje tych czynności, 3) zastępuje środki identyfikacji bez zezwolenia, o którym mowa w art. 19 ust. 1 rozporządzenia 2021/520, 4) będąc obowiązany do zniszczenia środka identyfikacji zgodnie z art. 23, nie niszczy tego środka identyfikacji w sposób określony w tym przepisie, 5) będąc obowiązany do wykonania czynności, o których mowa w art. 13 ust. 1 lub ust. 2, art. 14 ust. 1, art. 15 ust. 1 lub art. 16 ust. 1 rozporządzenia 2021/520 lub art. 21 ust. 1 rozporządzenia 2021/963, nie wykonuje tych czynności w terminach określonych w art. 25 ust. 1, 6) będąc posiadaczem świni, nie wykonuje obowiązku, o którym mowa w art. 25 ust. 2, w terminie określonym w tym przepisie, 7) będąc obowiązany do zgłoszenia do komputerowej bazy danych informacji o zdarzeniach dotyczących zwierząt, których obowiązek zgłoszenia do komputerowej bazy danych wynika z przepisów wymienionych w art. 1 pkt 1 lub przepisów ustawy, nie dokonuje tego zgłoszenia w terminie określonym w art. 26 ust. 1 lub art. 30, 8) będąc obowiązany do zgłoszenia do komputerowej bazy danych informacji dotyczących urodzenia, o których mowa w art. 27, nie dokonuje tego zgłoszenia w terminie określonym w tym przepisie, 9) będąc obowiązany do przekazania kierownikowi biura dokumentu potwierdzającego pochodzenie bydła z państwa trzeciego zgodnie z art. 28 ust. 1, nie 	
--	--	--	---------	--	--

				<p>przekazuje tego dokumentu w terminie określonym w tym przepisie,</p> <ol style="list-style-type: none">10) będąc obowiązany do przekazania kierownikowi biura paszportu bydła zgodnie z art. 28 ust. 2, nie przekazuje tego paszportu bydła w terminie określonym w tym przepisie,11) będąc obowiązany do wykonania czynności, o której mowa w art. 112 lit. b rozporządzenia 2016/429, nie wykonuje tej czynności zgodnie z tym przepisem,12) będąc posiadaczem świni, nie wykonuje obowiązków, o których mowa w art. 31, w terminie określonym w tym przepisie,13) będąc obowiązany do wykonania czynności, o których mowa w art. 32 ust. 1, 2 i 4, nie wykonuje tych czynności w terminach określonych w art. 27 pkt 4 albo art. 32 ust. 4,14) będąc obowiązany do wykonania czynności, o których mowa w art. 21 rozporządzenia 2021/963, nie wykonuje tych czynności zgodnie z tym przepisem,15) będąc obowiązany do wykonania czynności, o których mowa w art. 36 ust. 2 i 4–6, nie wykonuje tych czynności zgodnie z tymi przepisami,16) będąc obowiązany do udzielenia kierownikowi biura informacji, o których mowa w art. 37, nie udziela tych informacji zgodnie z tym przepisem,17) będąc nowym właścicielem koniowatego, nie wykonuje czynności, o których mowa w art. 41 pkt 2, zgodnie z tym przepisem,18) będąc obowiązany do wykonania czynności, o których mowa w art. 42, nie wykonuje tych czynności zgodnie z tym przepisem,19) będąc obowiązany do wykonania czynności, o których mowa w art. 44 ust. 1–3, nie wykonuje tych czynności zgodnie z tymi przepisami,20) będąc podmiotem kontrolowanym lub osobą przez niego upoważnioną, uniemożliwia przeprowadzenie kontroli, o których mowa w art. 48 ust. 2 pkt 1 lub art.	
--	--	--	--	---	--

				<p>49 ust. 1, lub nie udziela osobie wykonującej czynności kontrolne w ramach tych kontroli pomocy niezbędnej przy wykonaniu tych czynności,</p> <p>21) będąc obowiązany do zidentyfikowania zwierząt w sposób określony w art. 81 rozporządzenia 2019/2035, nie dokonuje tej czynności zgodnie z tym przepisem</p> <p>– podlega karze grzywny.</p> <p>2. Karze określonej w ust. 1 pkt 7 nie podlega podmiot wymieniony w art. 53 ust. 2.</p> <p>3. Orzekanie w sprawach o czyny określone w ust. 1 następuje w trybie przepisów ustawy z dnia 24 sierpnia 2001 r. – Kodeks postępowania w sprawach o wykroczenia (Dz. U. z 2022 r. poz. 1124).</p>	
Art. 269 ust. 1	<p>TYTUŁ III ŚRODKI PAŃSTW CZŁONKOWSKICH</p> <p>Dodatkowe lub bardziej rygorystyczne środki wprowadzane przez państwa członkowskie</p> <p>1. Oprócz tego, co wynika z innych przepisów niniejszego rozporządzenia, pozwalających państwom członkowskim na przyjmowanie środków krajowych, państwa członkowskie mogą stosować na swoich terytoriach dodatkowe lub bardziej rygorystyczne środki niż te, które są ustanowione w niniejszym rozporządzeniu, w odniesieniu do:</p> <p>a) obowiązków w zakresie zdrowia zwierząt określonych w części I rozdział 3 (art. 10–17);</p> <p>b) powiadamiania w państwach członkowskich, o którym mowa w art. 18;</p> <p>c) nadzoru, o którym mowa w części II rozdział 2 (art. 24–30);</p> <p>d) rejestracji, zatwierdzania, prowadzenia dokumentacji i rejestrów określonych w części IV tytuł I rozdział 1 (art. 84–107) i w części IV tytuł II rozdział 1 (art. 172–190);</p>			<p>Przepisy te zostaną wykonane odrębnym aktem prawnym.</p>	
	e) wymagań w zakresie identyfikowalności dotyczących utrzymywanych zwierząt lądowych i materiału biologicznego, określonych w części IV tytuł I rozdział 2 (art. 108–123).	T	Art. 47	Art. 47. Minister właściwy do spraw rolnictwa może określić, w drodze rozporządzenia, środki, o których mowa w art. 269 ust. 1 lit. e rozporządzenia 2016/429, mając na względzie cele określone w art. 108 ust. 4 lit. a i	

				b oraz ust. 5 lit. a rozporządzenia 2016/429.	
ust. 2	2. Środki krajowe, o których mowa w ust. 1, są zgodne z przepisami niniejszego rozporządzenia oraz: a) nie utrudniają przemieszczania zwierząt i produktów pomiędzy państwami członkowskimi; b) nie są niezgodne z przepisami, o których mowa w ust. 1	N			
Art. 270 ust. 1	CZEŚĆ IX PRZEPISY PRZEJŚCIOWE I KOŃCOWE Przepisy uchylające 1. Decyzje 78/642/EWG, 89/455/EWG i 90/678/EWG oraz dyrektywy 79/110/EWG, 81/6/EWG, 90/423/EWG, 92/36/EWG i 98/99/WE tracą moc.	N			
ust. 2	2. Następujące akty tracą moc z dniem 21 kwietnia 2021 r.: — dyrektywa 64/432/EWG, — dyrektywa 77/391/EWG, — dyrektywa 78/52/EWG, — dyrektywa 80/1095/EWG, — dyrektywa 82/894/EWG, — dyrektywa 88/407/EWG, — dyrektywa 89/556/EWG, — dyrektywa 90/429/EWG, — dyrektywa 91/68/EWG, — decyzja 91/666/EWG, — dyrektywa 92/35/EWG, — dyrektywa 92/65/EWG, — dyrektywa 92/66/EWG, — dyrektywa 92/118/EWG, — dyrektywa 92/119/EWG, — decyzja 95/410/WE, — dyrektywa 2000/75/WE, — decyzja 2000/258/WE, — dyrektywa 2001/89/WE, — dyrektywa 2002/60/WE, — dyrektywa 2002/99/WE, — dyrektywa 2003/85/WE, — rozporządzenie (WE) nr 21/2004, — dyrektywa 2004/68/WE, — dyrektywa 2005/94/WE,	N			

	<p>— dyrektywa 2006/88/WE, — dyrektywa 2008/71/WE, — dyrektywa 2009/156/WE, — dyrektywa 2009/158/WE, — rozporządzenie (UE) nr 576/2013.</p> <p>Odesłania do tych uchylonych aktów traktuje się jako odesłania do niniejszego rozporządzenia, zgodnie z tabelą korelacji zamieszczoną w załączniku V do niniejszego rozporządzenia.</p>				
Art. 271 ust. 1	<p>Środki przejściowe związane ze zmianą rozporządzenia (WE) nr 1760/2000 oraz uchycieniem rozporządzenia (WE) nr 21/2004 i dyrektywy 2008/71/WE</p> <p>1. Niezależnie od art. 270 ust. 2 i art. 278 niniejszego rozporządzenia, art. 1–10 rozporządzenia (WE) nr 1760/2000, rozporządzenie (WE) nr 21/2004 oraz dyrektywa 2008/71/WE, jak również akty przyjęte na ich podstawie, są nadal stosowane – zamiast odpowiadających im artykułów w niniejszym rozporządzeniu – przez okres trzech lat od daty rozpoczęcia stosowania niniejszego rozporządzenia lub do wcześniejszej daty, która zostanie określona w akcie delegowanym przyjętym zgodnie z ust. 2 niniejszego artykułu.</p>	N			
ust. 2	<p>2. Komisja jest uprawniona do przyjęcia aktów delegowanych zgodnie z art. 264 w odniesieniu do wcześniejszej daty, o której mowa w ust. 1 niniejszego artykułu.</p> <p>Data ta jest datą rozpoczęcia stosowania odpowiadających przepisów, które zostaną przyjęte na podstawie aktów delegowanych przewidzianych w art. 109 ust. 2 i art. 119 oraz aktów wykonawczych przewidzianych w art. 118 niniejszego rozporządzenia</p>	N			
Art. 272 ust. 1	<p>Środki przejściowe związane z uchyceniem dyrektyw 92/66/EWG, 2000/75/WE, 2001/89/WE, 2002/60/WE, 2003/85/WE i 2005/94/WE</p> <p>1. Niezależnie od art. 270 ust. 2 niniejszego rozporządzenia, dyrektywy 92/66/EWG, 2000/75/WE, 2001/89/WE, 2002/60/WE, 2003/85/WE i 2005/94/WE, jak również akty przyjęte na ich podstawie, są nadal stosowane – zamiast odpowiadających im artykułów niniejszego rozporządzenia –</p>	N			

	przez okres trzech lat od daty rozpoczęcia stosowania niniejszego rozporządzenia lub do wcześniejszej daty, która zostanie określona w akcie delegowanym przyjętym zgodnie z ust. 2 niniejszego artykułu.				
ust. 2	2. Komisja jest uprawniona do przyjęcia aktów delegowanych zgodnie z art. 264 w odniesieniu do wcześniejszej daty, o której mowa w ust. 1 niniejszego artykułu. Data ta jest datą rozpoczęcia stosowania odpowiadających przepisów, które zostaną przyjęte na podstawie aktów delegowanych przewidzianych w art. 47, art. 48 ust. 3, art. 53 ust. 2, art. 54 ust. 3, art. 55 ust. 2 oraz art. 58 ust. 2, art. 63, art. 64 ust. 4, art. 67, art. 68 ust. 2 i art. 70 ust. 3 niniejszego rozporządzenia.	N			
Art. 273	Zmiana rozporządzenia (WE) nr 2160/2003 W art. 9 ust. 3 rozporządzenia (WE) nr 2160/2003 dodaje się następujący tekst: „Te specjalne środki obejmują środki oparte na przepisach zawartych w decyzji 95/410/WE w brzmieniu obowiązującym przed jej uchyleniem oraz w decyzjach Komisji 2003/644/WE (*) i 2004/235/WE (**) w brzmieniu obowiązującym w momencie uchylenia dyrektywy 90/539/EWG.	N			
Art. 274	Środki przejściowe dotyczące daty przyjęcia określonych aktów delegowanych i wykonawczych Bez uszczerbku dla daty rozpoczęcia stosowania przewidzianej w art. 283 Komisja przyjmuje akty delegowane, o których mowa w art. 31 ust. 5 akapit pierwszy, art. 32 ust. 2, art. 39, art. 41 ust. 3, art. 54 ust. 3, art. 55 ust. 2, art. 58 ust. 2, art. 64 ust. 4, art. 67, art. 68 ust. 2, art. 74 ust. 4, art. 77 ust. 2, oraz art. 97 ust. 2, art. 122 ust. 2, oraz art. 131 ust. 1, art. 132 ust. 2, art. 135, art. 137 ust. 2, art. 146 ust. 1, art. 149 ust. 4, art. 154 ust. 1, art. 162 ust. 3, art. 163 ust. 5, art. 166 ust. 3, art. 169 ust. 5, art. 181 ust. 2, art. 185 ust. 5, art. 213 ust. 1, art. 216 ust. 4, art. 221 ust. 1, art. 222 ust. 3, art. 224 ust. 3, art. 234 ust. 2, art. 239 ust. 1 oraz akty wykonawcze, o których mowa w art. 8 i 9, najpóźniej do dnia 20 kwietnia 2019 r. Zgodnie z art. 283 te akty delegowane i wykonawcze stosuje się od daty rozpoczęcia stosowania określonej w tym artykule.	N			

Art. 275	<p>Uprzedni przegląd i zmiany załącznika II Komisja dokonuje przeglądu chorób umieszczonych w wykazie zamieszczonym w załączniku II najpóźniej do dnia 20 kwietnia 2019 r. Jeżeli przegląd ten wykaże, że stosowanie przepisów zamieszczonych w niniejszym rozporządzeniu wymaga zmian załącznika II poprzez dokonanie uzupełnień lub skreśleń w zamieszczonym w nim wykazie, Komisja przyjmuje takie zmiany najpóźniej w dniu, o którym mowa w zdaniu pierwszym niniejszego artykułu.</p>	N			
Art. 276	<p>Przegląd Komisja najpóźniej do dnia 20 kwietnia 2019 r. dokonuje przeglądu obowiązującego prawodawstwa dotyczącego identyfikacji i rejestracji zwierząt utrzymywanych należących do koniowatych. Komisja uwzględnia rezultaty tego przeglądu w ramach stosowania art. 118, 119 i 120.</p>	N			
Art. 277	<p>Zmiany w rozporządzeniu (WE) nr 1760/2000 W rozporządzeniu (WE) nr 1760/2000 wprowadza się następujące zmiany: 1) uchyla się art. 1 – 10; 2) art. 22 otrzymuje brzmienie: „Artykuł 22 1. Państwa członkowskie podejmują wszelkie niezbędne środki, aby zapewnić przestrzeganie przepisów niniejszego rozporządzenia. Przewidziane środki kontroli stosuje się bez uszczerbku dla wszelkich innych środków kontroli, jakie Komisja może zastosować na podstawie art. 9 rozporządzenia (WE, Euratom) nr 2988/95. Wszelkie sankcje nałożone przez państwo członkowskie na podmiot gospodarczy lub organizację wprowadzającą do obrotu mięso wołowe są skuteczne, odstraszające i proporcjonalne. 2. Niezależnie od ust. 1, jeżeli podmioty gospodarcze i organizacje wprowadzające mięso wołowe do obrotu oznakowały mięso wołowe, nie wywiązując się ze swoich obowiązków ustanowionych w tytule II, państwa członkowskie, w stosownych przypadkach i zgodnie z zasadą proporcjonalności, żądają wycofania mięsa wołowego</p>	N			

<p>z obrotu. W uzupełnieniu sankcji, o których mowa w ust. 1, państwa członkowskie mogą:</p> <p>a) jeżeli dane mięso jest zgodne z odpowiednimi przepisami weterynaryjnymi i dotyczącymi higieny, zezwolić na:</p> <p>(i) wprowadzenie takiego mięsa wołowego do obrotu po jego właściwym oznakowaniu zgodnie z wymogami Unii; lub</p> <p>(ii) skierowanie takiego mięsa wołowego bezpośrednio do przetworzenia na produkty inne niż produkty wskazane w art. 12 pkt 1;</p> <p>b) zarządzić zawieszenie lub wycofywanie zatwierdzenia danych podmiotów gospodarczych i organizacji.</p> <p>3. Eksperti Komisji we współpracy z właściwymi władzami:</p> <p>a) sprawdzają, czy państwa członkowskie stosują się do wymagań niniejszego rozporządzenia;</p> <p>b) prowadzą kontrole na miejscu w celu zapewnienia, aby wszelkie kontrole przeprowadzane były zgodnie z niniejszym rozporządzeniem</p> <p>4. Państwo członkowskie, na którego terytorium przeprowadza się kontrolę na miejscu, zapewnia ekspertom Komisji wszelką pomoc, jaka może im być potrzebna do wykonania ich zadań. Przed sporządzeniem i rozesłaniem sprawozdania końcowego wyniki kontroli zostają omówione z właściwą władzą zainteresowanego państwa członkowskiego. W stosownych przypadkach sprawozdanie to zawiera zalecenia dla państw członkowskich dotyczące poprawy zgodności z niniejszym rozporządzeniem.”;</p> <p>3) art. 22b otrzymuje brzmienie:</p> <p>„Artykuł 22b</p> <p>Wykonywanie przekazanych uprawnień</p> <p>1. Powierzenie Komisji uprawnień do przyjęcia aktów delegowanych podlega warunkom określonym w niniejszym artykule.</p> <p>2. Uprawnienia do przyjęcia aktów delegowanych, o których mowa w art. 13 ust. 6, art. 14 ust. 4 i art. 15a, powierza się Komisji na okres pięciu lat od dnia 20 kwietnia 2016 r. Komisja sporządza sprawozdanie dotyczące przekazania uprawnień nie później niż dziewięć miesięcy</p>				
---	--	--	--	--

<p>przed końcem okresu pięciu lat. Przekazanie uprawnień zostaje automatycznie przedłużone na takie same okresy, chyba że Parlament Europejski lub Rada sprzeciwią się takiemu przedłużeniu nie później niż trzy miesiące przed końcem każdego okresu.</p> <p>3. Przekazanie uprawnień, o którym mowa w art. 13 ust. 6, art. 14 ust. 4 i art. 15a, może zostać w dowolnym momencie odwołane przez Parlament Europejski lub przez Radę. Decyzja o odwołaniu kończy przekazanie określonych w niej uprawnień. Decyzja o odwołaniu staje się skuteczna od następnego dnia po jej opublikowaniu w Dzienniku Urzędowym Unii Europejskiej lub w określonym w tej decyzji późniejszym terminie. Nie wpływa ona na ważność jakichkolwiek już obowiązujących aktów delegowanych.</p> <p>4. Niezwłocznie po przyjęciu aktu delegowanego Komisja przekazuje go równocześnie Parlamentowi Europejskiemu i Radzie.</p> <p>5. Akt delegowany przyjęty na podstawie art. 13 ust. 6, art. 14 ust. 4 i art. 15a wchodzi w życie wyłącznie pod warunkiem, że ani Parlament Europejski, ani Rada nie zgłoszą sprzeciwu w terminie dwóch miesięcy od otrzymania powiadomienia o tym akcie, lub pod warunkiem, że przed upływem tego terminu zarówno Parlament Europejski, jak i Rada poinformują Komisję, iż nie zgłoszą sprzeciwu. Termin ten przedłuża się o dwa miesiące z inicjatywy Parlamentu Europejskiego lub Rady.”;</p> <p>4) art. 23 otrzymuje brzmienie: „Artykuł 23 Procedura komitetowa</p> <p>1. W zakresie aktów wykonawczych przyjmowanych na podstawie art. 13 ust. 6 niniejszego rozporządzenia Komisję wspomaga Stały Komitet ds. Roślin, Zwierząt, Żywności i Paszy ustanowiony na mocy art. 58 ust. 1 rozporządzenia Parlamentu Europejskiego i Rady (WE) nr 178/2002 (*).</p> <p>Komitet ten jest komitetem w rozumieniu rozporządzenia Parlamentu Europejskiego i Rady (UE) nr 182/2011 (**).</p>				
---	--	--	--	--

	2. W przypadku odesłania do niniejszego ustępu stosuje się art. 5 rozporządzenia (UE) nr 182/2011. W przypadku, gdy opinia komitetu ma być uzyskana w drodze procedury pisemnej, procedura ta kończy się bez osiągnięcia rezultatu, gdy przed upływem terminu na wydanie opinii, zdecyduje o tym przewodniczący komitetu lub wniesie o to większość zwykła członków komitetu.				
Art. 279 ust. 1	Istniejące podmioty i zakłady 1. Zakłady i podmioty zarejestrowane lub zatwierdzone zgodnie z dyrektywą 64/432/EWG, dyrektywą 88/407/EWG, dyrektywą 89/556/EWG, dyrektywą 90/429/EWG, dyrektywą 91/68/EWG, dyrektywą 92/65/EWG, rozporządzeniem (WE) nr 1760/2000, rozporządzeniem (WE) nr 21/2004, dyrektywą 2006/88/WE, dyrektywą 2008/71/WE, dyrektywą 2009/156/WE lub dyrektywą 2009/158/WE przed datą rozpoczęcia stosowania niniejszego rozporządzenia uznaje się odpowiednio za zarejestrowane lub zatwierdzone zgodnie z niniejszym rozporządzeniem i jako takie podlegają one odpowiednim obowiązkom przewidzianym w niniejszym rozporządzeniu.	T	Art. 63 ust. 1	Art. 63. 1. Numery nadane na podstawie art. 9 ust. 1 ustawy uchylanej w art. 76 siedzibie stada, miejscu gromadzenia zwierząt, miejscu prowadzenia działalności w zakresie organizowania targów, wystaw, pokazów lub konkursów zwierząt, miejscu prowadzenia działalności w zakresie obrotu zwierzętami, pośrednictwa w tym obrocie lub skupu zwierząt, rzeźni, zakładowi przetwórczemu lub spalarni uznaje się za numery nadane odpowiednio na podstawie art. 15 ust. 1 lub 2.	
art. 2	2. Komisja jest uprawniona do przyjęcia zgodnie z art. 264 aktów delegowanych dotyczących przepisów niezbędnych do zapewnienia sprawnego przejścia od przepisów istniejących przed niniejszym rozporządzeniem, o których mowa w ust. 1 niniejszego artykułu, w szczególności w celu ochrony praw nabytych i uzasadnionych oczekiwań zainteresowanych osób fizycznych i prawnych	N			
Art. 280 ust. 1-4	Istniejące państwa członkowskie, strefy lub kompartymy uznane za wolne od choroby oraz programy likwidacji choroby i nadzoru w państwach członkowskich			Przepisy te zostaną wykonane odrębnym aktem prawnym.	
Art. 281	Stosunek do innych aktów dotyczących kontroli urzędowych W przypadku konfliktu między przepisami niniejszego rozporządzenia i przepisami rozporządzenia (WE) nr 882/2004, dyrektyw Rady 89/608/EWG (1), 89/662/EWG, 90/425/EWG, 91/496/EWG, 96/93/WE (2) i 97/78/WE oraz decyzji	N			

	92/438/EWG pierwszeństwo mają przepisy niniejszego rozporządzenia.				
Art. 282	Ocena Komisja dokonuje oceny niniejszego rozporządzenia wraz z aktami delegowanymi, o których mowa w art. 264, i przedstawi wyniki tej oceny w sprawozdaniu dla Parlamentu Europejskiego i Rady najpóźniej do dnia 22 kwietnia 2026 r	N			
Art. 283	Wejście w życie i stosowanie Niniejsze rozporządzenie wchodzi w życie dwudziestego dnia po jego opublikowaniu w Dzienniku Urzędowym Unii Europejskiej. Niniejsze rozporządzenie stosuje się od dnia 21 kwietnia 2021 r., z wyjątkiem art. 270 ust. 1 i art. 274, które stosuje się od daty jego wejścia w życie. Niniejsze rozporządzenie wiąże w całości i jest bezpośrednio stosowane we wszystkich państwach członkowskich	N			
TYTUŁ WDRAŻANEGO AKTU PRAWNEGO		rozporządzenie delegowane Komisji (UE) 2019/2035 z dnia 28 czerwca 2019 r. uzupełniające rozporządzenie Parlamentu Europejskiego i Rady (UE) 2016/429 w odniesieniu do przepisów dotyczących zakładów utrzymujących zwierzęta lądowe i wylęgarni oraz identyfikowalności niektórych utrzymywanych zwierząt lądowych i jaj wylęgowych (Dz. Urz. UE L 314 z 05.12.2019, str. 115, Dz. Urz. UE L 366 z 04.11.2020, str. 1, ze zm.) – w części dotyczącej identyfikacji i rejestracji zwierząt			
Art. 1 ust. 1-19	CZĘŚĆ I PRZEDMIOT, ZAKRES I DEFINICJE Przedmiot i zakres stosowania 1. Niniejsze rozporządzenie uzupełnia przepisy ustanowione w rozporządzeniu (UE) 2016/429 w odniesieniu do: a) zarejestrowanych i zatwierdzonych zakładów w odniesieniu do utrzymywanych zwierząt lądowych i jaj wylęgowych; b) wymagań w zakresie identyfikowalności w odniesieniu do następujących utrzymywanych zwierząt lądowych: (i) bydła, owiec, kóz, świń, koniowatych, wielbłądowatych i jeleniowatych (zwierząt kopytnych); (ii) psów, kotów i fretek; (iii) ptaków żyjących w niewoli;	N			

<p>(iv) jaj wylęgowych;</p> <p>(v) zwierząt lądowych utrzymywanych w cyrkach objazdowych i grupach zwierząt tresowanych.</p> <p>2. W części II tytuł I rozdział 1 ustanowiono wymagania dotyczące rejestracji przewoźników utrzymywanych psów, kotów i fretek oraz drobiu zajmujących się przemieszczaniem tych zwierząt między państwami członkowskimi lub między państwem członkowskim a państwem trzecim.</p> <p>3. W części II tytuł I rozdział 2 przewidziano odstępstwa dla podmiotów prowadzących zakłady gromadzenia niektórych koniowatych i wylęgarnie ptaków żyjących w niewoli od wymogu wystąpienia do właściwego organu z wnioskiem o zatwierdzenie.</p> <p>W rozdziale tym ustanowiono również wymogi dotyczące zatwierdzania następujących rodzajów zakładów:</p> <p>a) zakładów gromadzenia zwierząt kopytnych i drobiu, z których zwierzęta te mają być przemieszczane do innego państwa członkowskiego lub które przyjmują te zwierzęta z innego państwa członkowskiego;</p> <p>b) wylęgarni, z których jaja wylęgowe lub jednodniowe pisklęta mają być przemieszczane do innego państwa członkowskiego;</p> <p>c) zakładów utrzymujących drób, z których drób przeznaczony do innych celów niż ubój lub jaja wylęgowe ma być przemieszczany do innego państwa członkowskiego;</p> <p>Wymogi te dotyczą izolacji i innych środków w zakresie bioasekuracji, środków nadzoru, obiektów i sprzętu, personelu i nadzoru przez właściwy organ.</p> <p>4. W części II tytuł I rozdział 3 ustanowiono wymogi dotyczące zatwierdzania następujących rodzajów zakładów:</p> <p>a) miejsc gromadzenia psów, kotów i fretek, z których zwierzęta te mają być przemieszczane do innego państwa członkowskiego;</p> <p>b) schronisk dla zwierząt dla psów, kotów i fretek, z których zwierzęta te mają być przemieszczane do innego państwa członkowskiego;</p> <p>c) punktów kontroli;</p> <p>d) odizolowanych od środowiska zakładów produkcji trzmieli,</p>				
---	--	--	--	--

<p>z których zwierzęta te mają być przemieszczane do innego państwa członkowskiego;</p> <p>e) zakładów kwarantanny utrzymywanych zwierząt lądowych innych niż naczelne, z których zwierzęta te mają być przemieszczane w obrębie tego samego państwa członkowskiego lub do innego państwa członkowskiego</p> <p>Wymogi te dotyczą kwarantanny, izolacji i innych środków w zakresie bioasekuracji, środków nadzoru i kontroli, obiektów i sprzętu oraz nadzoru przez lekarza weterynarii.</p> <p>5. W części II tytuł I rozdział 4 ustanowiono wymogi dotyczące zatwierdzania zakładów odizolowanych, z których utrzymywane zwierzęta lądowe mają być przemieszczane w tym samym państwie członkowskim lub do innego państwa członkowskiego, w odniesieniu do kwarantanny, izolacji i innych środków w zakresie bioasekuracji, środków nadzoru i kontroli, obiektów i sprzętu oraz nadzoru przez lekarza weterynarii.</p> <p>6. W części II tytuł II rozdział 1 ustanowiono obowiązki informacyjne właściwego organu w odniesieniu do jego rejestrów:</p> <p>a) zakładów utrzymywanych zwierząt lądowych;</p> <p>b) wylęgarni;</p> <p>c) przewoźników utrzymywanych zwierząt kopytnych, psów, kotów i fretek oraz drobiu zajmujących się przemieszczaniem tych zwierząt między państwami członkowskimi lub między państwem członkowskim a państwem trzecim;</p> <p>d) podmiotów zajmujących się gromadzeniem utrzymywanych zwierząt kopytnych i drobiu niezależnie od zakładu.</p> <p>7. W części II tytuł II rozdział 2 ustanowiono obowiązek przekazywania informacji przez właściwy organ w odniesieniu do rejestrów zatwierdzonych zakładów, o których mowa w części II tytuł I rozdziały 2, 3 i 4.</p> <p>8. W części II tytuł III rozdział 1 ustanowiono obowiązki podmiotów w zakresie prowadzenia dokumentacji w uzupełnieniu do obowiązków podmiotów określonych w art. 102 ust.</p>				
---	--	--	--	--

<p>1 rozporządzenia (UE) 2016/429 w odniesieniu do następujących rodzajów zarejestrowanych lub zatwierdzonych zakładów:</p> <ul style="list-style-type: none">a) wszystkich zakładów utrzymujących zwierzęta lądowe;b) zakładów utrzymujących:<ul style="list-style-type: none">(i) bydło, owce, kozy i świnię;(ii) koniowate;(iii) drób i ptaki żyjące w niewoli;(iv) psy, koty i fretki;(v) pszczoły miodne;c) cyrków objazdowych i grup zwierząt tresowanych;d) schronisk dla psów, kotów i frotek;e) punktów kontroli;f) podmiotów prowadzących zakłady kwarantanny utrzymywanych zwierząt lądowych innych niż naczelne;g) zakładów odizolowanych. <p>9. W części II tytuł III rozdział 2 ustanowiono obowiązki podmiotów prowadzących zarejestrowane lub zatwierdzone wylęgarnie drobiu w zakresie prowadzenia dokumentacji w uzupełnieniu do obowiązków podmiotów określonych w art. 103 ust. 1 rozporządzenia (UE) 2016/429.</p> <p>10. W części II tytuł III rozdział 3 ustanowiono obowiązki w zakresie prowadzenia rejestrów przez zarejestrowanych przewoźników w uzupełnieniu do obowiązków przewidzianych w art. 104 ust. 1 rozporządzenia (UE) 2016/429.</p> <p>11. W części II tytuł III rozdział 4 ustanowiono obowiązki w zakresie prowadzenia dokumentacji przez podmioty prowadzące działalność w zakresie gromadzenia zwierząt w uzupełnieniu do obowiązków określonych w art. 105 ust. 1 rozporządzenia (UE) 2016/429, w odniesieniu do:</p> <ul style="list-style-type: none">a) podmiotów prowadzących zarejestrowane lub zatwierdzone zakłady zajmujące się gromadzeniem utrzymywanych zwierząt kopytnych i drobiu;b) podmiotów zajmujących się gromadzeniem utrzymywanych zwierząt kopytnych i drobiu niezależnie od zakładu;c) podmiotów prowadzących miejsca gromadzenia psów, kotów i frotek zarejestrowane przez właściwy organ.				
---	--	--	--	--

<p>12. W części III tytuły I–IV ustanowiono wymagania w zakresie identyfikowalności zwierząt utrzymywanych z gatunków bydła, owiec i kóz, świń i koniowatych, w tym wymagania dotyczące środków identyfikacji, dokumentacji i komputerowych baz danych.</p> <p>13. W części III tytuł V rozdział 1 ustanowiono wymagania w zakresie identyfikowalności w odniesieniu do utrzymywanych psów, kotów i fretek, w tym tych utrzymywanych jako zwierzęta domowe, gdy są przemieszczane do innego państwa członkowskiego w celach innych niż niehandlowe.</p> <p>14. W części III tytuł V rozdział 2 ustanowiono wymagania w zakresie identyfikowalności utrzymywanych zwierząt wielbłądowatych i jeleniowatych.</p> <p>15. W części III tytuł V rozdział 3 ustanowiono wymagania w zakresie identyfikowalności utrzymywanych ptaków żyjących w niewoli.</p> <p>16. W części III tytuł V rozdział 4 ustanowiono wymagania w zakresie identyfikowalności utrzymywanych zwierząt lądowych w cyrkach objazdowych i grupach zwierząt tresowanych.</p> <p>17. W części III tytuł VI ustanowiono wymagania w zakresie identyfikowalności jaj wylęgowych.</p> <p>18. W części III tytuł VII ustanowiono wymagania w zakresie identyfikowalności utrzymywanego bydła, owiec, kóz, świń, koniowatych, jeleniowatych i wielbłądowatych po ich wprowadzeniu do Unii.</p> <p>19. W części IV ustanowiono niektóre środki przejściowe w odniesieniu do dyrektyw 64/432/EWG i 92/65/EWG, rozporządzeń (WE) nr 1760/2000, (WE) nr 21/2004 i (WE) nr 1739/2005, dyrektyw 2008/71/WE, 2009/156/WE, 2009/158/WE i rozporządzenia wykonawczego (UE) 2015/262 w związku z:</p> <p>a) rejestracją i zatwierdzeniem zakładów;</p> <p>b) identyfikacją utrzymywanych zwierząt lądowych;</p> <p>c) dokumentami dotyczącymi przemieszczeń i dokumentami identyfikacyjnymi utrzymywanych zwierząt lądowych w cyrkach objazdowych i grupach zwierząt tresowanych.</p>				
--	--	--	--	--

	d) unikalny dożywotni dokument identyfikacyjny dla utrzymywanych koniowatych.				
Art. 2 pkt 1- 37	Definicje Do celów niniejszego rozporządzenia stosuje się następujące definicje: 1) „pies” oznacza zwierzę utrzymywane z gatunków <i>Canis lupus</i> ;	N			
	2) „kot” oznacza zwierzę utrzymywane z gatunków <i>Felis silvestris</i> ;	N			
	3) „fretka” oznacza zwierzę utrzymywane z gatunków <i>Mustela putorius furo</i> ;	N			
	4) „rodzaj transportu” oznacza sposób, w jaki odbywa się przewóz, na przykład transportem drogowym, kolejowym, lotniczym lub wodnym;	N			
	5) „środek transportu” oznacza pojazdy drogowe lub kolejowe, statki i statki powietrzne	N			
	6) „jednodniowe pisklęta” oznaczają każdy drób poniżej 72 godzin życia	N			
	7) „miejsce gromadzenia psów, kotów i frotek” oznacza zakład, w którym gromadzone są zwierzęta o tym samym stanie zdrowia z więcej niż jednego zakładu;	N			
	8) „schronisko dla zwierząt” oznacza zakład, w którym utrzymywane są uprzednio bezdomne, dzikie, zagubione, porzucone lub skonfiskowane zwierzęta lądowe, których stan zdrowia może nie być znany w przypadku wszystkich zwierząt w momencie ich wprowadzenia do zakładu;	N			
	9) „punkty kontroli” oznaczają punkty kontroli, o których mowa w rozporządzeniu (WE) nr 1255/97;	N			
	10) „odizolowany od środowiska zakład produkcji” oznacza zakład, którego struktury wraz z rygorystycznymi środkami bioasekuracji zapewniają skuteczną izolację produkcji zwierzęcej od powiązanych obiektów oraz od środowiska.;	N			
	11) „trzmieł” oznacza zwierzę z gatunku należącego do rodzaju <i>Bombus</i> ;	N			
	12) „naczelne” oznaczają zwierzęta z gatunków należących do rzędu naczelnych z wyjątkiem ludzi;	N			

	13) „pszczoły miodne” oznaczają zwierzęta z gatunku <i>Apis mellifera</i>	N		
	14) „zakładowy lekarz weterynarii” oznacza lekarza weterynarii odpowiedzialnego za działania prowadzone w zakładzie kwarantanny w odniesieniu do utrzymywanych zwierząt lądowych innych niż naczelnie lub w zakładzie odizolowanym, jak określono w niniejszym rozporządzeniu	N		
	5) „niepowtarzalny numer rejestracyjny” oznacza numer nadany przez właściwy organ zarejestrowanemu zakładowi, o którym mowa w art. 93 rozporządzenia (UE) 2016/429;	N		
	16) „niepowtarzalny numer zatwierdzenia” oznacza numer nadany przez właściwy organ zakładowi zatwierdzonemu przez niego zgodnie z art. 97 i 99 rozporządzenia (UE) 2016/429;	N		
	17) „niepowtarzalny kod” oznacza niepowtarzalny kod, za pomocą którego podmioty utrzymujące utrzymywane zwierzęta koniowate są zobowiązane do zapewnienia, aby zwierzęta te były indywidualnie identyfikowane, jak przewidziano w art. 114 ust. 1 lit. a) rozporządzenia (UE) 2016/429, i który jest rejestrowany w komputerowej bazie danych państwa członkowskiego przewidzianej w art. 109 ust. 1 tego rozporządzenia	T	Art. 2 pkt 11 lit. c	Art. 2. Użyte w ustawie określenia oznaczają: 11) numer identyfikacyjny: c) niepowtarzalny kod w rozumieniu art. 2 pkt 17 rozporządzenia 2019/2035 – w odniesieniu do koniowatych;
	18) „kod identyfikacyjny zwierzęcia” oznacza indywidualny kod przedstawiony za pomocą środka identyfikacji zastosowanego wobec zwierzęcia i zawierającego; a) kod państwa członkowskiego, w którym środek identyfikacji został zastosowany wobec zwierzęcia; b) po którym następuje liczbowy indywidualny numer identyfikacyjny przyznany zwierzęciu nieprzekraczający 12 cyfr;	T	Art. 2 pkt 11 lit. a i b	Art. 2. Użyte w ustawie określenia oznaczają: 11) numer identyfikacyjny: a) kod identyfikacyjny zwierzęcia w rozumieniu art. 2 pkt 18 rozporządzenia 2019/2035 – w odniesieniu do bydła, wielbłądowatych, jeleniowatych, owiec i kóz, b) numer siedziby stada, w której świnia urodziła się, albo innej siedziby stada, w której świnia przebywała powyżej 30 dni, umożliwiającą ustalenie miejsca pochodzenia tej świni – w odniesieniu do świń,
	19) „bydło” lub „zwierzęta z gatunków bydła” oznaczają zwierzęta z gatunków zwierząt kopytnych należących do rodzajów <i>Bison</i> , <i>Bos</i> (w tym podrodzajów <i>Bos</i> , <i>Bibos</i> , <i>Novibos</i> , <i>Poephagus</i>) i <i>Bubalus</i> (w tym podrodzaju <i>Anoa</i>) oraz potomstwo z krzyżówek między tymi gatunkami	T	Art. 2 pkt 1	Art. 2. Użyte w ustawie określenia oznaczają: 1) bydło – bydło lub zwierzę z gatunków bydła w rozumieniu art. 2 pkt 19 rozporządzenia 2019/2035;

20) „owca” oznacza zwierzę z gatunku zwierząt kopytnych należące do rodzaju Ovis oraz potomstwo z krzyżówek między tymi gatunkami;	T	Art. 2 pkt 12	Art. 2. Użyte w ustawie określenia oznaczają: 12) owca – owcę w rozumieniu art. 2 pkt 20 rozporządzenia 2019/2035;
21) „koza” oznacza zwierzę z gatunku zwierząt kopytnych należące do rodzaju Capra oraz potomstwo z krzyżówek między tymi gatunkami;	T	Art. 2 pkt 10	Art. 2. Użyte w ustawie określenia oznaczają: 10) koza – kozę w rozumieniu art. 2 pkt 21 rozporządzenia 2019/2035;
22) „świnia” oznacza zwierzę z gatunku zwierząt kopytnych z rodziny świniowatych wymienione w załączniku III do rozporządzenia (UE) 2016/429	T	Art. 2 pkt 25	Art. 2. Użyte w ustawie określenia oznaczają: 25) świnia – świnie w rozumieniu art. 2 pkt 22 rozporządzenia 2019/2035;
23) „identyfikator elektroniczny” oznacza znacznik z identyfikacją radiową („RFID”);	T	Art. 2 pkt 3	Art. 2. Użyte w ustawie określenia oznaczają: 3) elektroniczny identyfikator – środek identyfikacji, o którym mowa: a) w lit. c–e załącznika III do rozporządzenia 2019/2035 – w odniesieniu do bydła, b) w lit. e załącznika III do rozporządzenia 2019/2035 – w odniesieniu do wielbłądowatych i jeleniowatych, c) w lit. c–f załącznika III do rozporządzenia 2019/2035 – w odniesieniu do owiec i kóz, d) w lit. c i e załącznika III do rozporządzenia 2019/2035 – w odniesieniu do świń, e) w lit. e załącznika III do rozporządzenia 2019/2035 – w odniesieniu do koniowatych;
24) „koniowate” lub „zwierzę koniowate” oznacza zwierzę z gatunku zwierząt jednokopytnych należące do rodzaju Equus (w tym konie, osły i zebry) oraz potomstwo z krzyżówek między tymi gatunkami	T	Art. 2 pkt 9	Art. 2. Użyte w ustawie określenia oznaczają: 9) koniowate – koniowate lub zwierzę koniowate w rozumieniu art. 2 pkt 24 rozporządzenia 2019/2035;
25) „komputerowa baza danych” oznacza komputerową bazę danych utrzymywanych zwierząt lądowych, zgodnie z art. 109 ust. 1 rozporządzenia (UE) 2016/429	T	Art. 2 pkt 8	Art. 2. Użyte w ustawie określenia oznaczają: 8) komputerowa baza danych – komputerową bazę danych w rozumieniu art. 2 pkt 27 rozporządzenia 2019/2035
26) „łańcuch dostaw” oznacza zintegrowany łańcuch produkcji o wspólnym statusie zdrowotnym w odniesieniu do chorób umieszczonych w wykazie, składający się z sieci	N		

	współpracy wyspecjalizowanych zakładów zatwierdzonych przez właściwy organ do celów art. 53, między którymi świnie są przemieszczane w celu zakończenia cyklu produkcji				
	27) „unikalny dożywotni dokument identyfikacyjny” oznacza unikalny dożywotni dokument, przy czym podmioty utrzymujące utrzymywane zwierzęta koniowate są zobowiązane do zapewnienia, aby zwierzęta te były indywidualnie identyfikowane, jak przewidziano w art. 114 ust. 1 lit. c) rozporządzenia (UE) 2016/429;	T	Art. 2 pkt 26	Art. 2. Użyte w ustawie określenia oznaczają: 26) unikalny dożywotni dokument identyfikacyjny – unikalny dożywotni dokument identyfikacyjny w rozumieniu art. 2 pkt 27 rozporządzenia 2019/2035;	
	28) „związek hodowców” oznacza każde stowarzyszenie hodowców, organizację hodowlaną lub podmiot publiczny, inne niż właściwe organy, uznane przez właściwy organ państwa członkowskiego zgodnie z art. 4 ust. 3 rozporządzenia (UE) 2016/1012 do celów realizacji programu hodowlanego w odniesieniu do zwierząt hodowlanych czystorasowych wpisanych do ksiąg hodowlanych prowadzonych lub założonych przez ten związek;	T	Art. 2 pkt 31	Art. 2. Użyte w ustawie określenia oznaczają: 31) związek hodowców – związek hodowców uznany na podstawie rozdziału II sekcji 1 rozporządzenia 2016/1012.	
	29) „podmiot zajmujący się hodowlą” oznacza każde stowarzyszenie hodowców, organizację hodowlaną, prywatne przedsiębiorstwo, organizację zajmującą się chowem lub urzędowe służby w państwie trzecim, które w odniesieniu do zwierząt hodowlanych czystorasowych gatunków bydła, świń, owiec, kóz lub koniowatych lub mieszańców świni zostały dopuszczone przez to państwo trzecie w związku z wprowadzaniem na terytorium Unii zwierząt hodowlanych do hodowli;	N			
	30) „zarejestrowane zwierzę koniowate” oznacza: a) zwierzę hodowlane czystorasowe z gatunku Equus caballus i Equus asinus wpisane lub kwalifikujące się do wpisania do sekcji głównej księgi hodowlanej założonej przez związek hodowców lub podmiot zajmujący się hodowlą uznany zgodnie z art. 4 lub 34 rozporządzenia (UE) 2016/1012; b) zwierzę utrzymywane z gatunku Equus caballus zarejestrowane w międzynarodowym stowarzyszeniu lub organizacji, bezpośrednio lub za pośrednictwem krajowej federacji lub oddziałów, które przygotowują konie do zawodów lub wyścigów konnych („zarejestrowany koń”);	N			

	31) „wielbłądowate” lub „zwierzę wielbłądowate” oznacza zwierzę z gatunków zwierząt kopytnych rodziny wielbłądowatych wymienione w załączniku III do rozporządzenia (UE) 2016/429;	T	Art. 2 pkt 27	Art. 2. Użyte w ustawie określenia oznaczają: 27) wielbłądowate – wielbłądowate lub zwierzę wielbłądowate w rozumieniu art. 2 pkt 31 rozporządzenia 2019/2035;	
	32) „jeleniowate” lub „zwierzę jeleniowate” oznacza zwierzę z gatunków zwierząt kopytnych rodziny jeleniowatych wymienione w załączniku III do rozporządzenia (UE) 2016/429;	T	Art. 2 pkt 6	Art. 2. Użyte w ustawie określenia oznaczają: 6) jeleniowate – jeleniowate lub zwierzę jeleniowate w rozumieniu art. 2 pkt 32 rozporządzenia 2019/2035;	
	33) „renifer” oznacza zwierzę kopytne z gatunku Rangifer tarandus wymienione w załączniku III do rozporządzenia (UE) 2016/429;	N			
	34) „cyrk objazdowy” oznacza pokaz lub przedstawienie z udziałem zwierząt lub grup zwierząt tresowanych, które ma być przemieszczane między państwami członkowskimi;	T	Art. 2 pkt 2	Art. 2. Użyte w ustawie określenia oznaczają: 2) cyrk objazdowy – cyrk objazdowy w rozumieniu art. 2 pkt 34 rozporządzenia 2019/35;	
	35) „grupa zwierząt tresowanych” oznacza grupę składającą się ze zwierząt utrzymywanych do celów pokazów lub przedstawień, która może stanowić część cyrku;	T	Art. 2 pkt 4	Art. 2. Użyte w ustawie określenia oznaczają: 4) grupa tresowanych zwierząt – grupę zwierząt tresowanych w rozumieniu art. 2 pkt 35 rozporządzenia 2019/2035;	
	36) „drób hodowlany” oznacza drób w wieku 72 godzin i starszy, przeznaczony do produkcji jaj wylęgowych;	N			
	37) „stado” oznacza cały drób lub wszystkie ptaki żyjące w niewoli w tym samym stanie zdrowia, chowane w tych samych pomieszczeniach lub na tym samym wybiegu i stanowiące jednolitą jednostkę epidemiologiczną; w odniesieniu do drobiu chowanego w pomieszczeniach zamkniętych, terminem tym objęte są wszystkie ptaki znajdujące się w tej samej przestrzeni powietrznej.	N			
Art. 3 - 21				Przepisy te zostaną wykonane odrębnym aktem prawnym.	
Art. 22	TYTUŁ III OBOWIĄZKI PODMIOTÓW W ZAKRESIE PROWADZENIA DOKUMENTACJI OPRÓCZ OBOWIĄZKÓW, O KTÓRYCH MOWA W ROZPORZĄDZENIU (UE) 2016/429	N			

	<p>ROZDZIAŁ 1 <i>Podmioty prowadzące zakłady zarejestrowane lub zatwierdzone przez właściwy organ</i></p> <p>Obowiązki podmiotów prowadzących wszystkie zakłady utrzymujące zwierzęta lądowe w zakresie prowadzenia dokumentacji Podmioty prowadzące wszystkie zarejestrowane lub zatwierdzone zakłady utrzymujące zwierzęta lądowe rejestrują następujące informacje:</p> <p>a) kod identyfikacyjny każdego zidentyfikowanego zwierzęcia utrzymywanego w zakładzie przedstawiony, w stosownych przypadkach, za pomocą środka identyfikacji;</p> <p>b) niepowtarzalny numer rejestracyjny lub numer zatwierdzenia zakładu pochodzenia zwierząt, jeżeli pochodzą one z innego zakładu;</p> <p>c) niepowtarzalny numer rejestracyjny lub numer zatwierdzenia zakładu przeznaczenia zwierząt, jeżeli ich przeznaczeniem jest inny zakład.</p>				
Art. 23	<p>Obowiązki podmiotów prowadzących zakłady utrzymujące bydło, owce, kozy i świnie w zakresie prowadzenia dokumentacji</p> <p>1. Podmioty prowadzące zarejestrowane zakłady utrzymujące bydło, owce, kozy i świnie rejestrują następujące informacje na temat tych zwierząt:</p> <p>a) datę urodzenia każdego zwierzęcia utrzymywanego w zakładzie;</p> <p>b) datę naturalnej śmierci, uboju lub utraty każdego zwierzęcia w zakładzie;</p> <p>c) rodzaj identyfikatora elektronicznego lub tatuażu oraz jego położenie, jeżeli taki identyfikator lub tatuaż zastosowano w przypadku danego zwierzęcia;</p> <p>d) początkowy kod identyfikacyjny każdego zidentyfikowanego zwierzęcia, jeżeli taki kod zmieniono, oraz powód zmiany.</p> <p>2. Podmioty prowadzące zakłady utrzymujące owce i kozy</p>	N			

	<p>rejestrują informacje, o których mowa w ust. 1 lit. a), w formie roku urodzenia każdego zwierzęcia utrzymywanego w zakładzie.</p> <p>3. Podmioty prowadzące zakłady utrzymujące świnie są zwolnione z rejestrowania informacji, o których mowa w ust. 1 lit. a).</p> <p>4. Jeżeli owce, kozy lub świnie utrzymywane w zakładzie identyfikuje się wyłącznie za pomocą niepowtarzalnego numeru identyfikacyjnego zakładu urodzenia, podmioty prowadzące zakłady rejestrują informacje, o których mowa w ust. 1, dla każdej grupy zwierząt mających ten sam niepowtarzalny numer identyfikacyjny swojego zakładu urodzenia oraz łączną liczbę zwierząt w tej grupie.</p> <p>5. Jeżeli świń utrzymywanych w zakładzie nie identyfikuje się zgodnie z art. 53:</p> <p>a) od podmiotów prowadzących zakłady nie wymaga się rejestrowania informacji, o których mowa w ust. 1;</p> <p>b) dla każdej grupy zwierząt przemieszczonych z zakładu podmioty prowadzące zakłady rejestrują informacje, o których mowa w art. 102 ust. 1 lit. b) rozporządzenia (UE) 2016/429, oraz łączną liczbę zwierząt w tej grupie.</p>				
Art. 24	<p>Obowiązki podmiotów prowadzących zakłady utrzymujące koniowate w zakresie prowadzenia dokumentacji</p> <p>Podmioty prowadzące zarejestrowane zakłady utrzymujące koniowate rejestrują w odniesieniu do każdego utrzymywanego zwierzęcia koniowatego następujące informacje:</p> <p>a) niepowtarzalny kod;</p> <p>b) datę urodzenia w zakładzie;</p> <p>c) datę naturalnej śmierci, utraty lub uboju w zakładzie.</p>	N			
Art. 25 - 27				Przepisy te zostaną wykonane odrębnym aktem prawnym.	
Art. 28	<p>Obowiązki podmiotów prowadzących cyrki objazdowe oraz grupy zwierząt tresowanych w zakresie prowadzenia dokumentacji</p> <p>Podmioty prowadzące zarejestrowane cyrki objazdowe oraz</p>	N			

	<p>grupy zwierząt tresowanych rejestrują w odniesieniu do każdego zwierzęcia następujące informacje:</p> <p>a) datę śmierci lub utraty zwierzęcia w zakładzie;</p> <p>b) imię i nazwisko lub nazwę oraz adres podmiotu odpowiedzialnego za zwierzęta lub właściciela zwierzęcia domowego;</p> <p>c) szczegółowe informacje na temat przemieszczeń cyrków objazdowych oraz grup zwierząt tresowanych</p>				
Art. 29-37					Przepisy te zostaną wykonane odrębnym aktem prawnym.
Art. 38 ust.1 i 2	<p>CZĘŚĆ III IDENTYFIKOWALNOŚĆ UTRZYMYWANYCH ZWIERZĄT LĄDOWYCH ORAZ JAJ WYLĘGOWYCH</p> <p>TYTUŁ I IDENTYFIKOWALNOŚĆ UTRZYMYWANEGO BYDŁA</p> <p>ROZDZIAŁ 1 <i>Środki oraz metody identyfikacji</i></p> <p>Obowiązki podmiotów utrzymujących bydło, jeżeli chodzi o środki i metody identyfikacji utrzymywanego bydła, ich stosowanie oraz korzystanie z nich</p> <p>1. Podmioty utrzymujące bydło zapewniają, aby bydło było indywidualnie zidentyfikowane za pomocą zwykłych koleczyków, o których mowa w załączniku III lit. a) i które:</p> <p>a) muszą być przymocowane do każdej małżowiny usznej zwierzęcia w taki sposób, by kod identyfikacyjny zwierzęcia umieszczony na środku identyfikacji był widoczny, czytelny i trwały;</p> <p>b) są zakładane bydłu w zakładzie urodzenia;</p> <p>c) nie mogą być usuwane, zmieniane ani wymieniane bez zezwolenia właściwego organu państwa członkowskiego, w którym utrzymywane jest bydło.</p> <p>2. Podmioty utrzymujące bydło mogą zastąpić:</p> <p>a) jeden ze zwykłych koleczyków, o których mowa w ust. 1, identyfikatorem elektronicznym zatwierdzonym przez właściwy organ państwa członkowskiego, w którym utrzymywane jest bydło;</p>	N			

	b) oba zwykle kolczyki, o których mowa w ust. 1, identyfikatorem elektronicznym zatwierdzonym przez właściwy organ państwa członkowskiego, w którym utrzymywane jest bydło, zgodnie ze zwolnieniami przewidzianymi w art. 39 ust. 1				
Art. 39 ust. 1 i 2	<p>Zwolnienia przyznane przez właściwy organ podmiotom prowadzącym zakłady odizolowane oraz podmiotom na potrzeby identyfikacji bydła utrzymwanego do celów kulturalnych, historycznych, rekreacyjnych, naukowych lub sportowych</p> <p>1. Właściwy organ może zwolnić podmioty prowadzące zakłady odizolowane oraz podmioty utrzymujące bydło do celów kulturalnych, historycznych, rekreacyjnych, naukowych lub sportowych z wymogów w zakresie identyfikacji bydła, o których mowa w art. 38 ust. 1 lit. a).</p> <p>2. Przyznając zwolnienia, o których mowa w ust. 1, właściwy organ zapewnia, by co najmniej jeden ze środków identyfikacji wymienionych w załączniku III lit. d) i e) był zatwierdzony przez właściwy organ do celów umieszczania środków identyfikacji bydła utrzymwanego przez podmioty, które zwolniono z wymogów zgodnie z ust. 1 niniejszego artykułu. Właściwy organ określa procedury składania wniosków przez podmioty ubiegające się o zwolnienie, o którym mowa w ust. 1 niniejszego artykułu</p>	T	Art. 4 ust. 1 pkt 1	Art. 4. 1. Powiatowy lekarz weterynarii jest właściwy w sprawach określonych: 1) w art. 39 ust. 1, art. 47 ust. 1, art. 53, art. 54 ust. 1 i 3 oraz art. 77–79 rozporządzenia 2019/2035;	
Art. 40	<p>Przepisy szczególne w zakresie identyfikacji bydła ras hodowanych specjalnie do celów tradycyjnych wydarzeń kulturalnych i sportowych</p> <p>Właściwy organ może zezwolić podmiotom utrzymującym bydło ras hodowanych specjalnie do celów tradycyjnych wydarzeń kulturalnych i sportowych na indywidualne oznakowanie tych zwierząt za pomocą alternatywnych środków identyfikacji dopuszczonych przez właściwy organ po usunięciu zwykłego kolczyka, o którym mowa w art. 38 ust. 1 lit. a), pod</p>	N			

	warunkiem zachowania jednoznacznego związku oznaczonego zwierzęcia z jego kodem identyfikacyjnym				
Art. 41 ust. 1	Usunięcie u utrzymywanego bydła zwykłych kolczyków, o których mowa w art. 38 ust. 1 1. Państwa członkowskie mogą zezwolić na zastąpienie jednego ze zwykłych kolczyków, o których mowa w art. 38 ust.1 lit. a), jednym ze środków identyfikacji wymienionych w załączniku III lit. c), d) i e) w przypadku wszystkich lub określonych kategorii bydła utrzymywanego na ich terytorium.		Art. 21 ust. 1	Art. 21. 1. W odniesieniu do bydła oprócz oznakowania zgodnie z art. 38 ust. 1 rozporządzenia 2019/2035 dopuszcza się oznakowanie środkiem identyfikacji, o którym mowa w lit. a załącznika III do rozporządzenia 2019/2035, oraz elektronicznym identyfikatorem.	
ust. 2	2. Państwa członkowskie zapewniają, by środki identyfikacji wymienione w załączniku III lit. a), c), d) i e) spełniały następujące wymogi: a) przedstawiały kod identyfikacyjny zwierzęcia; b) były zatwierdzone przez właściwy organ państwa członkowskiego, w którym utrzymuje się bydło.	T	Art. 16	Art. 16. 1. Prezes Agencji jest właściwy do zatwierdzania, na podstawie art. 9 rozporządzenia 2021/520, środków identyfikacji, kolczyków zawierających indywidualne numery identyfikacyjne loch oraz kart elektronicznych. 2. Za zatwierdzone uznaje się jedynie te środki identyfikacji, kolczyki zawierające indywidualne numery identyfikacyjne loch i karty elektroniczne, które są zgodne ze specyfikacją techniczną określoną odpowiednio w przepisach wydanych na podstawie art. 20 lub art. 24 ust. 8, lub w załączniku II do rozporządzenia 2021/520, lub w załącznikach I lub III do rozporządzenia 2021/963 oraz które zostały dostarczone przez dostawcę wpisanego na listę dostawców prowadzoną przez Prezesa Agencji, zwaną dalej „listą dostawców”, a podmiot obowiązany do oznakowania zwierzęcia środkiem identyfikacji nabywa środki identyfikacji, kolczyki zawierające indywidualne numery identyfikacyjne loch oraz karty elektroniczne bezpośrednio od dostawcy znajdującego się na liście dostawców.	
ust. 3	3. Państwa członkowskie ustanawiają procedury dotyczące: a) składania przez producentów wniosków o zatwierdzenie środków identyfikacji bydła utrzymywanego na ich terytorium;	T	Art. 17 - 19	Art. 17. 1. Wpis na listę dostawców następuje po: 1) złożeniu przez dostawcę do Prezesa Agencji wniosku o wpis na listę dostawców na formularzu opracowanym przez Agencję, do którego dołącza się: a) wyniki badań wykonanych przez niezależne od dostawcy laboratorium badawcze,	

				<p>stwierdzających, że dostarczane środki identyfikacji będą zgodne ze specyfikacją techniczną określoną odpowiednio w przepisach wydanych na podstawie art. 20 lub w załączniku II do rozporządzenia 2021/520, lub w załączniku I do rozporządzenia 2021/963, a w przypadku środków identyfikacji, o których mowa w lit. c–f załącznika III do rozporządzenia 2019/2035 – również dokument wystawiony przez ośrodek badań akredytowany zgodnie z normą ISO/IEC 17025 „Ogólne wymagania dotyczące kompetencji laboratoriów badawczych i wzorcujących”, stwierdzający, że dostarczane środki identyfikacji, o których mowa w lit. c–f załącznika III do rozporządzenia 2019/2035, będą zgodne ze specyfikacją techniczną określoną odpowiednio w załączniku II do rozporządzenia 2021/520 lub w załączniku I do rozporządzenia 2021/963, lub</p> <p>b) dokument wystawiony przez niezależne od dostawcy laboratorium badawcze, stwierdzający, że dostarczana karta elektroniczna będzie zgodna ze specyfikacją techniczną określoną w załączniku III do rozporządzenia 2021/963, lub</p> <p>c) wyniki badań wykonanych przez niezależne od dostawcy laboratorium badawcze, stwierdzających, że dostarczany kolczyk zawierający indywidualny numer identyfikacyjny lochy będzie zgodny ze specyfikacją techniczną określoną w przepisach wydanych na podstawie art. 24 ust. 8;</p> <p>2) zawarciu z dostawcą umowy o dostarczanie środków identyfikacji, kolczyków zawierających indywidualne numery identyfikacyjne loch lub kart elektronicznych, zwanej dalej „umową z dostawcą”.</p> <p>2. Wniosek o wpis na listę dostawców zawiera:</p>	
--	--	--	--	---	--

			<ol style="list-style-type: none"> 1) imię, nazwisko, miejsce zamieszkania i adres albo nazwę, siedzibę i adres dostawcy; 2) numer REGON, o ile został nadany; 3) numer w rejestrze przedsiębiorców w Krajowym Rejestrze Sądowym, o ile dostawca taki numer posiada, oraz numer identyfikacji podatkowej (NIP), o ile został nadany; 4) wskazanie przedmiotów wymienionych w art. 16 ust. 2, które dostawca zamierza dostarczać w ramach umowy z dostawcą; 5) obszar, na którym dostawca wykonuje działalność gospodarczą. <p>3. Lista dostawców zawiera co najmniej:</p> <ol style="list-style-type: none"> 1) imię, nazwisko i adres albo nazwę i adres dostawcy; 2) wskazanie, które z przedmiotów wymienionych w art. 16 ust. 2 można nabyć od dostawcy; 3) informację o cenie poszczególnych przedmiotów wymienionych w art. 16 ust. 2, które można nabyć od dostawcy. <p>4. Lista dostawców jest podawana do publicznej wiadomości na stronie internetowej Agencji oraz w biurach powiatowych Agencji.</p> <p>Art. 18. Umowa z dostawcą jest zawierana przez Agencję i zawiera co najmniej:</p> <ol style="list-style-type: none"> 1) okres jej obowiązywania oraz sposób rozwiązania; 2) zobowiązanie do: <ol style="list-style-type: none"> a) terminowego dostarczania środków identyfikacji lub kolczyków zawierających indywidualne numery identyfikacyjne loch zgodnych ze specyfikacją techniczną określoną odpowiednio w przepisach wydanych na podstawie art. 20 lub art. 24 ust. 8, lub w załączniku II do rozporządzenia 2021/520, lub w załączniku I do rozporządzenia 2021/963, lub kart elektronicznych zgodnych ze specyfikacją techniczną określoną w załączniku III do rozporządzenia 2021/963, objętych wnioskiem, o którym mowa w art. 17 ust. 2, 	
--	--	--	---	--

				<p>b) składania Prezesowi Agencji raportów dotyczących dostarczonych środków identyfikacji, kolczyków zawierających indywidualne numery identyfikacyjne loch oraz kart elektronicznych.</p> <p>Art. 19. 1. Prezes Agencji niezwłocznie rozwiązuje umowę z dostawcą i skreśla dostawcę z listy dostawców, w przypadku gdy ten dostawca:</p> <ol style="list-style-type: none"> 1) zaprzestał dostarczania środków identyfikacji, kolczyków zawierających indywidualne numery identyfikacyjne loch albo kart elektronicznych; 2) dostarcza środki identyfikacji, kolczyki zawierające indywidualne numery identyfikacyjne loch lub karty elektroniczne, które są niezgodne ze specyfikacją techniczną określoną odpowiednio w przepisach wydanych na podstawie art. 20 lub art. 24 ust. 8, lub w załączniku II do rozporządzenia 2021/520, lub w załącznikach I lub III do rozporządzenia 2021/963, co jest potwierdzone wynikami badań wykonanych przez niezależne od dostawcy laboratorium badawcze; 3) dostarcza środki identyfikacji, kolczyki zawierające indywidualne numery identyfikacyjne loch lub karty elektroniczne nieobjęte wnioskiem, o którym mowa w art. 17 ust. 2; 4) nie składa raportów, o których mowa w art. 18 pkt 2 lit. b. <p>2. Jeżeli przyczyną rozwiązania umowy z dostawcą są naruszenia określone w ust. 1 pkt 2, dostawca ten zwraca Agencji koszty wykonania badań przez laboratorium badawcze.</p>	
	b) składania przez podmioty zajmujące się utrzymaniem bydła wniosków o przydzielenie środków identyfikacji ich zakładowi.	T	Art. 9	<p>Art. 9. 1. Na wniosek posiadacza bydła, wielbłądowatego, jeleniowatego, owcy lub kozy kierownik biura powiatowego Agencji, zwany dalej „kierownikiem biura”, przydziela pulę numerów identyfikacyjnych, którymi będą znakowane zwierzęta.</p>	

				2. Kierownik biura przydziela pulę numerów identyfikacyjnych, którymi będą znakowane zwierzęta, w terminie 2 dni od dnia złożenia wniosku, a jeżeli objęta tym wnioskiem pula numerów identyfikacyjnych, którymi będą znakowane zwierzęta, znacznie przekracza liczbę zwierząt utrzymywanych przez posiadacza – wydaje decyzję o odmowie przydzielenia puli numerów identyfikacyjnych.	
ust. 4	4. Państwo członkowskie ustanawia i udostępnia do wiadomości publicznej wykaz ras bydła hodowanych specjalnie do celów tradycyjnych wydarzeń kulturalnych lub sportowych utrzymywanych na jego terytorium	N			
Art. 42	<p>ROZDZIAŁ 2 <i>Komputerowa baza danych</i></p> <p>Zasady dotyczące informacji znajdujących się w komputerowej bazie danych na temat utrzymwanego bydła</p> <p>Właściwy organ przechowuje w komputerowej bazie danych informacje, o których mowa w art. 109 ust. 1 lit. a) rozporządzenia (UE) 2016/429, dotyczące każdego utrzymwanego zwierzęcia z gatunków bydła zgodnie z następującymi zasadami:</p> <p>a) kod identyfikacyjny zwierzęcia musi być rejestrowany;</p> <p>b) rodzaj identyfikatora elektronicznego, jeżeli zastosowano taki identyfikator w przypadku danego zwierzęcia z gatunków bydła, musi zostać zarejestrowany zgodnie z wykazem w załączniku III lit. c), d) i e);</p> <p>c) w przypadku zakładów utrzymujących bydło należy rejestrować następujące informacje:</p> <p>(i) niepowtarzalny numer rejestracyjny nadany zakładowi;</p> <p>(ii) imię i nazwisko lub nazwę oraz adres podmiotu prowadzącego zakład;</p> <p>d) w przypadku każdego przemieszczania danego zwierzęcia z gatunków bydła do zakładu i z niego należy zarejestrować następujące informacje:</p> <p>(i) niepowtarzalny numer rejestracyjny zakładów pochodzenia i przeznaczenia;</p>	T	Art. 11 ust. 1 pkt 1	<p>Art. 11. 1. Komputerowa baza danych oprócz informacji, o których mowa w art. 109 ust. 1 rozporządzenia 2016/429, art. 42, art. 49, art. 56 i art. 64 rozporządzenia 2019/2035, zawiera informacje ułatwiające identyfikowalność, o której mowa w art. 108 ust. 4 lit. b) rozporządzenia 2016/429, w tym:</p> <p>1) w odniesieniu do bydła:</p> <p>a) numer identyfikacyjny Powszechnego Elektronicznego Systemu Ewidencji Ludności (numer PESEL) i numer identyfikacyjny w krajowym rejestrze urzędowym podmiotów gospodarki narodowej (numer REGON) posiadacza, o ile zostały nadane,</p> <p>b) datę urodzenia bydła,</p> <p>c) datę unieszkodliwienia zwłok bydła,</p> <p>d) opis systemu utrzymywania bydła w siedzibie stada;</p>	

	(ii) datę przybycia; (iii) datę wyjazdu; e) data naturalnej śmierci, utraty lub uboju danego zwierzęcia z gatunków bydła w zakładzie musi być rejestrowana.				
Art. 43 ust. 1-3	<p>Zasady dotyczące wymiany danych elektronicznych między komputerowymi bazami danych państw członkowskich w odniesieniu do bydła</p> <p>1. Państwa członkowskie zapewniają, by ich komputerowe bazy danych dotyczące bydła spełniały następujące wymogi:</p> <p>a) były zabezpieczone zgodnie z mającym zastosowanie prawem krajowym;</p> <p>b) zawierały przynajmniej aktualne informacje przewidziane w art. 42.</p> <p>2. Państwa członkowskie zapewniają, by ich komputerowymi bazami danych zarządzano za pomocą systemu informatycznego umożliwiającego nanoszenie kwalifikowanych podpisów elektronicznych oraz zarządzanie nimi do celów wiadomości służących wymianie danych, w celu zagwarantowania niezaprzeczalności, jeżeli chodzi o:</p> <p>a) wiarygodność wymienianych wiadomości, tak aby zapewnić gwarancje w zakresie pochodzenia wiadomości;</p> <p>b) integralność wymienianych wiadomości, tak aby zapewnić gwarancje, że wiadomość nie została zmieniona ani uszkodzona;</p> <p>c) informacji dotyczących czasu wysłania wymienianych wiadomości, tak aby zapewnić gwarancje, że wiadomości te zostały wysłane w konkretnym czasie.</p> <p>3. Państwo członkowskie bez zbędnej zwłoki, a w każdym przypadku w terminie 24 godzin od momentu otrzymania wiadomości o naruszeniu bezpieczeństwa lub utracie integralności, zawiadamia państwo członkowskie, z którym ustano wiło elektroniczną wymianę danych, o każdym naruszeniu bezpieczeństwa lub utracie integralności, które mają znaczący wpływ na ważność danych lub na przechowywane tam dane osobowe.</p>	T	Art. 10 ust. 1 i 2	<p>Art. 10. 1. Agencja wykonuje zadania państwa członkowskiego dotyczące komputerowej bazy danych, chyba że przepisy ustawy lub przepisy odrębne stanowią inaczej. W przypadku konieczności podjęcia czynności dotyczących zgłoszenia do komputerowej bazy danych informacji, których obowiązek zgłoszenia do komputerowej bazy danych wynika z przepisów wymienionych w art. 1 pkt 1 lub przepisów ustawy, te czynności podejmuje kierownik biura.</p> <p>2. Komputerowa baza danych jest:</p> <ol style="list-style-type: none"> 1) prowadzona w systemie teleinformatycznym Agencji; 2) rejestrem publicznym w rozumieniu art. 3 pkt 5 ustawy z dnia 17 lutego 2005 r. o informatyzacji działalności podmiotów realizujących zadania publiczne (Dz. U. z 2021 r. poz. 2070). 	
Art. 44	ROZDZIAŁ 3 <i>Dokument identyfikacyjny</i>	N			

	<p>Dokument identyfikacyjny utrzymywanego bydła Dokument identyfikacyjny utrzymywanego bydła, o którym mowa w art. 112 lit. b) rozporządzenia (UE) 2016/429, zawiera następujące informacje:</p> <p>a) informacje przewidziane w art. 42 lit. a)–d); b) datę urodzenia każdego zwierzęcia; c) nazwę właściwego organu wystawiającego dokumenty lub organu wystawiającego dokumenty, któremu to zadanie przydzielono; d) datę wydania.</p>				
Art. 45 ust. 1-4	<p>TYTUŁ II IDENTYFIKOWALNOŚĆ UTRZYMYWANYCH OWIEC I KÓZ</p> <p>ROZDZIAŁ 1 <i>Środki oraz metody identyfikacji</i></p> <p>Obowiązki podmiotów utrzymujących utrzymywane owce i kozy, jeżeli chodzi o środki i metody identyfikacji tych zwierząt, ich stosowanie oraz korzystanie z nich</p> <p>1. Podmioty utrzymujące owce i kozy przeznaczone do przemieszczenia bezpośrednio do rzeźni przed ukończeniem 12 miesiąca życia zapewniają, by każde takie zwierzę zostało oznakowane co najmniej za pomocą zwykłego kolczyka przy mocowanego do małżowiny usznej zwierzęcia lub zwykłej opaski na pęcinę wymienionych w załączniku III lit. a) lub b), na których przedstawiony jest widoczny, czytelny oraz trwały:</p> <p>a) niepowtarzalny numer rejestracyjny zakładu urodzenia zwierzęcia; lub b) kod identyfikacyjny zwierzęcia.</p> <p>2. Podmioty utrzymujące owce i kozy nieprzeznaczone do przemieszczenia bezpośrednio do rzeźni przed ukończeniem 12 miesiąca życia zapewniają, by każde takie zwierzę zostało indywidualnie zidentyfikowane w następujący sposób:</p> <p>a) za pomocą zwykłego kolczyka, wymienionego w załączniku III lit. a), na którym przedstawiony jest widoczny,</p>	N			

	<p>czytelny i trwały kod identyfikacyjny zwierzęcia; oraz b) za pomocą jednego ze środków identyfikacji wymienionych w załączniku III lit. c)–f) zatwierdzonych przez właściwy organ państwa członkowskiego, w którym utrzymuje się owce i kozy, na którym to środku identyfikacji przedstawiony jest widoczny, czytelny oraz trwały kod identyfikacyjny zwierzęcia.</p> <p>3. Podmioty utrzymujące owce i kozy zapewniają, by:</p> <p>a) środki identyfikacji stosowane były wobec owiec i kóz w zakładzie urodzenia;</p> <p>b) nie usuwano, nie modyfikowano ani nie zastępowano żadnych środków identyfikacji bez zezwolenia właściwego organu.</p> <p>4. Podmioty utrzymujące owce i kozy mogą zastąpić:</p> <p>a) jeden ze środków identyfikacji, o których mowa w ust. 2 niniejszego artykułu, zgodnie z odstępstwami przewidzianymi w art. 46, jeżeli takie odstępstwa są dozwolone przez państwo członkowskie, w którym utrzymywane są owce i kozy, zgodnie z art. 48 ust. 5;</p> <p>b) oba środki identyfikacji, o których mowa w ust. 2 niniejszego artykułu, identyfikatorem elektronicznym zatwierdzonym przez właściwy organ państwa członkowskiego, w którym utrzymywane są owce i kozy, zgodnie ze zwolnieniami przewidzianymi w art. 47 ust. 1.</p>	T	Art. 21 ust. 2	Art. 21.2. W odniesieniu do owiec i kóz oprócz oznakowania zgodnie z art. 45 ust. 1 lit. b i ust. 2 rozporządzenia 2019/2035 dopuszcza się oznakowanie środkiem identyfikacji zgodnie z art. 45 ust. 4 lit. a rozporządzenia 2019/2035.	
Art. 46 ust. 1-4	<p>Odstępstwa od wymogów określonych w art. 45, jeżeli chodzi o środki i metody identyfikacji utrzymywanych owiec i kóz, ich stosowanie oraz korzystanie z nich</p> <p>1. Na zasadzie odstępstwa od wymogu określonego w art. 45 ust. 2 lit. a) podmioty utrzymujące owce i kozy należące do populacji zwierząt, które urodziły się z uszami zbyt małymi, by umieścić na nich zwykły kolczyk, wymieniony w załączniku III w lit. a), zapewniają, by takie zwierzęta zostały indywidualnie zidentyfikowane za pomocą zwykłej opaski na pęcinę, wymienionej w załączniku III lit. b), przedstawiającej widoczny, czytelny i trwały kod identyfikacyjny zwierzęcia.</p> <p>2. Na zasadzie odstępstwa od wymogu określonego w art. 45</p>	N			

	<p>ust. 2 lit. a) podmioty utrzymujące owce i kozy nieprzeznaczone do przemieszczenia do innego państwa członkowskiego mogą zastąpić zwykły kolczyk, wymieniony w załączniku III lit. a), tatuażem, wymienionym w załączniku III lit. g), przedstawiającym widoczny, czytelny oraz trwały kod identyfikacyjny zwierzęcia, pod warunkiem że właściwy organ dopuścił wykorzystanie kapsułki ceramicznej (bolusa), wymienionej w załączniku III lit. d).</p> <p>3. Na zasadzie odstępstwa od art. 45 ust. 2 lit. b) podmioty utrzymujące owce i kozy nieprzeznaczone do przemieszczania do innego państwa członkowskiego oraz podmioty utrzymujące owce i kozy zwolnione z obowiązku umieszczenia identyfikatora elektronicznego zgodnie z art. 48 mogą zastąpić identyfikator elektroniczny tatuażem, wymienionym w załączniku III lit. g), przedstawiającym widoczny, czytelny i trwały kod identyfikacyjny zwierzęcia.</p> <p>4. Na zasadzie odstępstwa od art. 45 ust. 2 podmioty utrzymujące owce i kozy, które mają zostać przemieszczone do rzeźni po przejściu przez etap gromadzenia albo po poddaniu ich opasowi w innym zakładzie, mogą oznaczyć każde zwierzę co najmniej za pomocą kolczyka elektronicznego, wymienionego w załączniku III lit. c), przymocowanego do małżowiny usznej zwierzęcia w taki sposób, by niepowtarzalny numer rejestracyjny zakładu urodzenia zwierzęcia oraz jego kod identyfikacyjny były widoczne, czytelne i trwałe, pod warunkiem że zwierzęta te:</p> <p>a) nie są przeznaczone do przemieszczania do innego państwa członkowskiego;</p> <p>oraz</p> <p>b) poddawane są ubojowi przed osiągnięciem wieku 12 miesięcy.</p>				
<p>Art. 47 ust. 1 i 2</p>	<p>Zwolnienia z wymogów określonych w art. 45 ust. 2 dla podmiotów prowadzących zakłady odizolowane oraz dla podmiotów utrzymujących zwierzęta do celów kulturalnych, rekreacyjnych lub naukowych</p>	<p>T</p>	<p>Art. 4 ust. 1 pkt 1</p>	<p>Art. 4. 1. Powiatowy lekarz weterynarii jest właściwy w sprawach określonych:</p> <p>1) w art. 39 ust. 1, art. 47 ust. 1, art. 53, art. 54 ust. 1 i 3 oraz art. 77–79 rozporządzenia 2019/2035;</p>	

	<p>1. Właściwy organ może zwolnić podmioty prowadzące zakłady odizolowane oraz podmioty utrzymujące owce i kozy do celów kulturalnych, rekreacyjnych lub naukowych z wymogów w zakresie identyfikacji, o których mowa w art. 45 ust.2, z zastrzeżeniem warunków określonych w ust. 2 niniejszego artykułu.</p> <p>2. Właściwy organ zapewnia, by kapsułka ceramiczna (bolus), wymieniona w załączniku III lit. d), albo wszczepiany transponder, wymieniony w załączniku III lit. e), zostały dopuszczone przez ten właściwy organ do celów identyfikacji owiec i kóz, o których mowa w ust. 1, oraz by takie dopuszczone środki identyfikacji były zgodne z wymogami określonymi w art. 48 ust. 3.</p> <p>Właściwy organ określa procedury składania wniosków przez podmioty ubiegające się o zwolnienie, o którym mowa w ust. 1 niniejszego artykułu</p>				
Art. 48 ust. 1	<p>Odstąpienie przez państwa członkowskie od wymogów określonych w art. 45 ust. 2 oraz obowiązki państw członkowskich dotyczące środków identyfikacji</p> <p>1. Na zasadzie odstępstwa od art. 45 ust. 2 lit. b) państwa członkowskie mogą upoważnić podmioty utrzymujące owce i kozy do zastąpienia środków identyfikacji wymienionych w załączniku III lit. c)–f) zwykłym kolczykiem lub zwykłą opaską na pęcinę, które wymieniono w załączniku III lit. a) lub b), pod warunkiem spełnienia następujących warunków:</p> <p>a) łączna liczba owiec i kóz utrzymywanych na terenie danego państwa nie przekracza 600 000 sztuk zarejestrowanych w komputerowej bazie danych;</p> <p>oraz</p> <p>b) utrzymywane owce i kozy nie są przeznaczone do przemieszczania do innego państwa członkowskiego.</p>	N			
ust. 2	<p>2. Na zasadzie odstępstwa od art. 45 ust. 2 lit. b) państwa członkowskie mogą upoważnić podmioty utrzymujące kozy do zastąpienia środków identyfikacji wymienionych w załączniku III lit. c)–f) zwykłym kolczykiem lub zwykłą opaską na pęcinę, które wymieniono w załączniku III lit. a) lub b), pod warunkiem spełnienia następujących warunków:</p> <p>a) łączna liczba kóz utrzymywanych na terenie danego państwa nie przekracza 160 000 sztuk zarejestrowanych w</p>	N			

	komputerowej bazie danych; oraz b) utrzymywane kozy nie są przeznaczone do przemieszczania do innego państwa członkowskiego.				
ust. 3	3. Państwo członkowskie zapewnia, by środki identyfikacji wymienione w załączniku III lit. a)–f) spełniały następujące wymogi: a) przedstawiały kod identyfikacyjny zwierzęcia; b) by zostały zatwierdzone przez właściwy organ państwa członkowskiego, w którym utrzymuje się owce lub kozy.	T	Art. 16	<p>Art. 16. 1. Prezes Agencji jest właściwy do zatwierdzania, na podstawie art. 9 rozporządzenia 2021/520, środków identyfikacji, kolczyków zawierających indywidualne numery identyfikacyjne loch oraz kart elektronicznych.</p> <p>2. Za zatwierdzone uznaje się jedynie te środki identyfikacji, kolczyki zawierające indywidualne numery identyfikacyjne loch i karty elektroniczne, które są zgodne ze specyfikacją techniczną określoną odpowiednio w przepisach wydanych na podstawie art. 20 lub art. 24 ust. 8, lub w załączniku II do rozporządzenia 2021/520, lub w załącznikach I lub III do rozporządzenia 2021/963 oraz które zostały dostarczone przez dostawcę wpisanego na listę dostawców prowadzoną przez Prezesa Agencji, zwaną dalej „listą dostawców”, a podmiot obowiązany do oznakowania zwierzęcia środkiem identyfikacji nabywa środki identyfikacji, kolczyki zawierające indywidualne numery identyfikacyjne loch oraz karty elektroniczne bezpośrednio od dostawcy znajdującego się na liście dostawców.</p>	
ust. 4	4. Państwa członkowskie ustanawiają procedury dotyczące składania wniosków przez: a) producentów o zatwierdzenie środków identyfikacji owiec i kóz utrzymywanych na terytorium tych państw;	T	Art. 17 - 19	<p>Art. 17. 1. Wpis na listę dostawców następuje po:</p> <p>1) złożeniu przez dostawcę do Prezesa Agencji wniosku o wpis na listę dostawców na formularzu opracowanym przez Agencję, do którego dołącza się:</p> <p>a) wyniki badań wykonanych przez niezależne od dostawcy laboratorium badawcze, stwierdzających, że dostarczane środki identyfikacji będą zgodne ze specyfikacją techniczną określoną odpowiednio w przepisach wydanych na podstawie art. 20 lub w załączniku II do rozporządzenia 2021/520, lub w załączniku I do rozporządzenia 2021/963, a w przypadku środków</p>	

				<p>identyfikacji, o których mowa w lit. c–f załącznika III do rozporządzenia 2019/2035 – również dokument wystawiony przez ośrodek badań akredytowany zgodnie z normą ISO/IEC 17025 „Ogólne wymagania dotyczące kompetencji laboratoriów badawczych i wzorcujących”, stwierdzający, że dostarczane środki identyfikacji, o których mowa w lit. c–f załącznika III do rozporządzenia 2019/2035, będą zgodne ze specyfikacją techniczną określoną odpowiednio w załączniku II do rozporządzenia 2021/520 lub w załączniku I do rozporządzenia 2021/963, lub</p> <p>b) dokument wystawiony przez niezależne od dostawcy laboratorium badawcze, stwierdzający, że dostarczana karta elektroniczna będzie zgodna ze specyfikacją techniczną określoną w załączniku III do rozporządzenia 2021/963, lub</p> <p>c) wyniki badań wykonanych przez niezależne od dostawcy laboratorium badawcze, stwierdzających, że dostarczany kolczyk zawierający indywidualny numer identyfikacyjny lochy będzie zgodny ze specyfikacją techniczną określoną w przepisach wydanych na podstawie art. 24 ust. 8;</p> <p>2) zawarciu z dostawcą umowy o dostarczanie środków identyfikacji, kolczyków zawierających indywidualne numery identyfikacyjne loch lub kart elektronicznych, zwanej dalej „umową z dostawcą”.</p> <p>2. Wniosek o wpis na listę dostawców zawiera:</p> <p>1) imię, nazwisko, miejsce zamieszkania i adres albo nazwę, siedzibę i adres dostawcy;</p> <p>2) numer REGON, o ile został nadany;</p> <p>3) numer w rejestrze przedsiębiorców w Krajowym Rejestrze Sądowym, o ile dostawca taki numer posiada, oraz numer identyfikacji podatkowej (NIP), o ile został nadany;</p>	
--	--	--	--	--	--

			<p>4) wskazanie przedmiotów wymienionych w art. 16 ust. 2, które dostawca zamierza dostarczać w ramach umowy z dostawcą;</p> <p>5) obszar, na którym dostawca wykonuje działalność gospodarczą.</p> <p>3. Lista dostawców zawiera co najmniej:</p> <ol style="list-style-type: none"> 1) imię, nazwisko i adres albo nazwę i adres dostawcy; 2) wskazanie, które z przedmiotów wymienionych w art. 16 ust. 2 można nabyć od dostawcy; 3) informację o cenie poszczególnych przedmiotów wymienionych w art. 16 ust. 2, które można nabyć od dostawcy. <p>4. Lista dostawców jest podawana do publicznej wiadomości na stronie internetowej Agencji oraz w biurach powiatowych Agencji.</p> <p>Art. 18. Umowa z dostawcą jest zawierana przez Agencję i zawiera co najmniej:</p> <ol style="list-style-type: none"> 1) okres jej obowiązywania oraz sposób rozwiązania; 2) zobowiązanie do: <ol style="list-style-type: none"> a) terminowego dostarczania środków identyfikacji lub kolczyków zawierających indywidualne numery identyfikacyjne loch zgodnych ze specyfikacją techniczną określoną odpowiednio w przepisach wydanych na podstawie art. 20 lub art. 24 ust. 8, lub w załączniku II do rozporządzenia 2021/520, lub w załączniku I do rozporządzenia 2021/963, lub kart elektronicznych zgodnych ze specyfikacją techniczną określoną w załączniku III do rozporządzenia 2021/963, objętych wnioskiem, o którym mowa w art. 17 ust. 2, b) składania Prezesowi Agencji raportów dotyczących dostarczonych środków identyfikacji, kolczyków zawierających indywidualne numery identyfikacyjne loch oraz kart elektronicznych. 	
--	--	--	---	--

				<p>Art. 19. 1. Prezes Agencji niezwłocznie rozwiązuje umowę z dostawcą i skreśla dostawcę z listy dostawców, w przypadku gdy ten dostawca:</p> <ol style="list-style-type: none"> 1) zaprzestał dostarczania środków identyfikacji, kolczyków zawierających indywidualne numery identyfikacyjne loch albo kart elektronicznych; 2) dostarcza środki identyfikacji, kolczyki zawierające indywidualne numery identyfikacyjne loch lub karty elektroniczne, które są niezgodne ze specyfikacją techniczną określoną odpowiednio w przepisach wydanych na podstawie art. 20 lub art. 24 ust. 8, lub w załączniku II do rozporządzenia 2021/520, lub w załącznikach I lub III do rozporządzenia 2021/963, co jest potwierdzone wynikami badań wykonanych przez niezależne od dostawcy laboratorium badawcze; 3) dostarcza środki identyfikacji, kolczyki zawierające indywidualne numery identyfikacyjne loch lub karty elektroniczne nieobjęte wnioskiem, o którym mowa w art. 17 ust. 2; 4) nie składa raportów, o których mowa w art. 18 pkt 2 lit. b. <p>2. Jeżeli przyczyną rozwiązania umowy z dostawcą są naruszenia określone w ust. 1 pkt 2, dostawca ten zwraca Agencji koszty wykonania badań przez laboratorium badawcze.</p>	
	b) podmioty o przydzielenie ich zakładowi środków identyfikacji owiec i kóz.	T	Art. 9	<p>Art. 9. 1. Na wniosek posiadacza bydła, wielbłądowatego, jeleniowatego, owcy lub kozy kierownik biura powiatowego Agencji, zwany dalej „kierownikiem biura”, przydziela pulę numerów identyfikacyjnych, którymi będą znakowane zwierzęta.</p> <p>2. Kierownik biura przydziela pulę numerów identyfikacyjnych, którymi będą znakowane zwierzęta, w terminie 2 dni od dnia złożenia wniosku, a jeżeli objęta tym wnioskiem pula numerów identyfikacyjnych, którymi będą znakowane zwierzęta, znacznie przekracza liczbę zwierząt utrzymywanych przez posiadacza – wydaje</p>	

				decyzję o odmowie przydzielenia puli numerów identyfikacyjnych.	
Art. 49	<p>ROZDZIAŁ 2 <i>Komputerowa baza danych</i></p> <p>Zasady dotyczące informacji znajdujących się w komputerowej bazie danych na temat utrzymywanych owiec i kóz Właściwy organ przechowuje w komputerowej bazie danych informacje, o których mowa w art. 109 ust. 1 lit. b) rozporządzenia (UE) 2016/429, dotyczące utrzymywanych owiec i kóz zgodnie z następującymi zasadami:</p> <p>a) w przypadku zakładów utrzymujących te zwierzęta należy rejestrować następujące informacje:</p> <p>(i) niepowtarzalny numer rejestracyjny nadany zakładowi;</p> <p>(ii) imię i nazwisko lub nazwę oraz adres podmiotu prowadzącego zakład;</p> <p>b) w przypadku każdego przemieszczania tych zwierząt do zakładu i z niego należy zarejestrować następujące informacje:</p> <p>(i) łączną liczbę zwierząt;</p> <p>(ii) niepowtarzalny numer rejestracyjny zakładów ich pochodzenia i przeznaczenia;</p> <p>(iii) datę przybycia;</p> <p>(iv) datę wyjazdu</p>	T	Art. 11 ust. 1 pkt 3	<p>Art. 11. 1. Komputerowa baza danych oprócz informacji, o których mowa w art. 109 ust. 1 rozporządzenia 2016/429, art. 42, art. 49, art. 56 i art. 64 rozporządzenia 2019/2035, zawiera informacje ułatwiające identyfikowalność, o której mowa w art. 108 ust. 4 lit. b) rozporządzenia 2016/429, w tym:</p> <p>3) w odniesieniu do owiec i kóz:</p> <p>a) numer PESEL i numer REGON posiadacza, o ile zostały nadane,</p> <p>b) indywidualne dane identyfikacyjne owcy i kozy,</p> <p>c) datę urodzenia owcy i kozy,</p> <p>d) dotyczące przemieszczeń owcy i kozy do siedzib stad i z siedzib stad lub do rzeźni lub ich zwłok do zakładu przetwórczego i spalarni,</p> <p>e) datę padnięcia, zabicia lub uboju owcy i kozy,</p> <p>f) datę unieszkodliwienia zwłok owcy i kozy,</p> <p>g) opis systemu utrzymywania owiec i kóz w siedzibie stada;</p>	
Art. 50	<p>ROZDZIAŁ 3 <i>Dokument dotyczący przemieszczania</i></p> <p>Dokument dotyczący przemieszczania utrzymywanych owiec i kóz, które mają zostać przemieszczone w obrębie terytorium danego państwa członkowskiego Dokument dotyczący przemieszczania utrzymywanych owiec i kóz, które mają zostać przemieszczone w obrębie jednego państwa członkowskiego, o którym mowa w art. 113 ust. 1 lit. b) rozporządzenia (UE) 2016/429, zawiera następujące informacje:</p> <p>a) indywidualny kod identyfikacyjny zwierzęcia lub niepowtarzalny numer rejestracyjny zakładu urodzenia</p>	N			

	<p>zwierzęcia przedstawiony na środku identyfikacji; b) jeden z rodzajów identyfikatorów elektronicznych wymienionych w załączniku III lit. c)–f) oraz jego położenie, jeżeli taki identyfikator zastosowano w przypadku danego zwierzęcia; c) informacje, o których mowa w art. 49 lit. a) ppkt (i) oraz w art. 49 lit. b) ppkt (i), (ii) oraz (iv); d) niepowtarzalny numer rejestracyjny przewoźnika; e) numer tablicy rejestracyjnej lub numer rejestracyjny środka transportu.</p>				
Art. 51	<p>Odstąpienie od niektórych wymogów wymienionych w art. 50 w zakresie dokumentu dotyczącego przemieszczania utrzymywanych owiec i kóz, które mają być gromadzone w obrębie terytorium danego państwa członkowskiego</p> <p>Właściwy organ może przyznać odstępstwa od wymogów wymienionych w art. 50 lit. a) dotyczących podmiotów prowadzących zakłady, z których owce i kozy mają być przemieszczone do zakładu, w którym mają być gromadzone, pod warunkiem spełnienia następujących wymogów:</p> <p>a) podmioty nie mogą transportować utrzymywanych owiec i kóz tym samym środkiem transportu, którym transportuje się zwierzęta z innych zakładów, chyba że w tym środku transportu partie tych zwierząt są od siebie fizycznie oddzielone;</p> <p>b) podmioty prowadzące zakłady, w których zwierzęta mają być gromadzone, rejestrują, pod warunkiem otrzymania zgody właściwego organu, indywidualny kod identyfikacyjny zwierzęcia, o którym to kodzie mowa w art. 50 lit. a), w imieniu podmiotu prowadzącego zakład, z którego otrzymano owce i kozy, a podmiot ten przechowuje te informacje;</p> <p>c) właściwy organ musi zagwarantować podmiotom prowadzącym zakłady, w których ma odbywać się gromadzenie owiec i kóz, dostęp do komputerowej bazy danych, o której mowa w art. 49;</p> <p>d) podmioty prowadzące zakłady, w których ma odbywać się</p>	N			

	gromadzenie zwierząt, muszą posiadać procedury mające na celu zapewnienie, by informacje, o których mowa w lit. b), były rejestrowane w komputerowej bazie danych, o której mowa w art. 49.				
Art. 52 ust. 1-3	<p>TYTUŁ III IDENTYFIKOWALNOŚĆ UTRZYMYWANYCH ŚWIŃ ROZDZIAŁ 1 <i>Środki oraz metody identyfikacji</i></p> <p>Obowiązki podmiotów utrzymujących świnie, jeżeli chodzi o środki i metody identyfikacji utrzymywanych świń, ich stosowanie oraz korzystanie z nich</p> <p>1. Podmioty prowadzące zakłady utrzymujące świnie, zapewniają, by każda świnia była oznakowana za pomocą następujących środków identyfikacji:</p> <p>a) zwykłego kolczyka, wymienionego w załączniku III lit. a), lub kolczyka elektronicznego, wymienionego w załączniku III lit. c), przymocowanego do małżowiny usznej zwierzęcia w taki sposób, by widoczny, czytelny i trwały był niepowtarzalny numer rejestracyjny</p> <p>(i) zakładu urodzenia zwierzęcia; lub (ii) ostatniego zakładu w łańcuchu dostaw, o którym mowa w art. 53, w przypadku gdy zwierzęta te są przemieszczane do zakładu poza tym łańcuchem dostaw; lub</p> <p>b) tatuażu, wymienionego w załączniku III lit. g), umieszczonego na zwierzęciu w taki sposób, by trwały był niepowtarzalny numer rejestracyjny</p> <p>(i) zakładu urodzenia zwierzęcia; lub (ii) ostatniego zakładu w łańcuchu dostaw, o którym mowa w art. 53, w przypadku gdy zwierzęta te są przemieszczane do zakładu poza tym łańcuchem dostaw.</p> <p>2. Podmioty prowadzące zakłady utrzymujące świnie zapewniają, by:</p> <p>a) środki identyfikacji były stosowane wobec świń w:</p> <p>(i) zakładzie urodzenia; lub</p>	N			

	<p>(ii) ostatnim zakładzie w łańcuchu dostaw, o którym mowa w art. 53, w przypadku gdy zwierzęta te są przemieszczane do zakładu poza tym łańcuchem dostaw;</p> <p>b) nie usuwano, nie modyfikowano ani nie zastępowano żadnych środków identyfikacji bez zezwolenia właściwego organu.</p> <p>3. Podmioty prowadzące zakłady utrzymujące świnie mogą zastąpić środki identyfikacji, o których mowa w ust. 1 niniejszego artykułu, identyfikatorem elektronicznym zatwierdzonym przez właściwy organ państwa członkowskiego, w którym utrzymywane są świnie, zgodnie ze zwolnieniami przewidzianym w art. 54 ust.1</p>				
Art. 53	<p>Odstępstwa od wymogów określonych w art. 52, jeżeli chodzi o środki i metody identyfikacji utrzymywanych świń w łańcuchu dostaw</p> <p>Na zasadzie odstępstwa od art. 52 właściwy organ może pozwolić podmiotom prowadzącym zakłady będące częścią łańcucha dostaw na odstępianie od obowiązku identyfikacji świń, jeżeli zwierzęta te mają zostać przemieszczone w ramach tego łańcucha dostaw w obrębie terytorium danego państwa członkowskiego, pod warunkiem że praktyczne stosowanie środków identyfikowalności w tym państwie członkowskim zapewnia pełną identyfikowalność tych zwierząt.</p>	T	Art. 4 ust. 1 pkt 1	Art. 4. 1. Powiatowy lekarz weterynarii jest właściwy w sprawach określonych: 1) w art. 39 ust. 1, art. 47 ust. 1, art. 53, art. 54 ust. 1 i 3 oraz art. 77–79 rozporządzenia 2019/2035;	
Art. 54 ust. 1-3	<p>Zwolnienia przyznane przez właściwy organ podmiotom prowadzącym zakłady odizolowane oraz podmiotom zajmującym się identyfikacją świń utrzymywanych do celów kulturalnych, rekreacyjnych lub naukowych</p> <p>1. Właściwy organ może zwolnić podmioty prowadzące zakłady odizolowane oraz podmioty zajmujące się utrzymaniem świń do celów kulturalnych, rekreacyjnych lub naukowych z wymogów w zakresie identyfikacji świń, o których mowa w art. 52 ust. 1.</p> <p>2. Przyznając zwolnienia, o których mowa w ust. 1 niniejszego artykułu, właściwy organ zapewnia, by wszczepiany transponder, wymieniony w załączniku III lit. e), został</p>	T	Art. 4 ust. 1 pkt 1	Art. 4. 1. Powiatowy lekarz weterynarii jest właściwy w sprawach określonych: 1) w art. 39 ust. 1, art. 47 ust. 1, art. 53, art. 54 ust. 1 i 3 oraz art. 77–79 rozporządzenia 2019/2035;	

	dopuszczony przez ten właściwy organ w celu identyfikacji świń, o których mowa w ust. 1 niniejszego artykułu, oraz by taki dopuszczony środek identyfikacji był zgodny z wymogami określonymi w art. 55 ust. 1. 3. Właściwy organ określa procedury składania wniosków przez podmioty ubiegające się o zwolnienie, o którym mowa w ust. 1 niniejszego artykułu.				
Art. 55 ust. 1	Obowiązki państw członkowskich dotyczące środków i metod identyfikacji utrzymywanych świń, stosowanie tych środków i metod oraz korzystanie z nich 1. Państwa członkowskie zapewniają, by środki identyfikacji wymienione w załączniku III lit. a), c), e) i g) spełniały następujące wymogi: a) by przedstawiały: (i) niepowtarzalny numer rejestracyjny zakładu urodzenia zwierzęcia; lub (ii) w przypadku zwierząt, które są przeznaczone do przemieszczenia z zakładu należącego do łańcucha dostaw, o którym mowa w art. 53, do innego zakładu poza łańcuchem dostaw, niepowtarzalny numer rejestracyjny ostatniego zakładu w łańcuchu dostaw; b) by były zatwierdzone przez właściwy organ państwa członkowskiego, w którym utrzymuje się świnie.	T	Art. 16	Art. 16. 1. Prezes Agencji jest właściwy do zatwierdzania, na podstawie art. 9 rozporządzenia 2021/520, środków identyfikacji, kolczyków zawierających indywidualne numery identyfikacyjne loch oraz kart elektronicznych. 2. Za zatwierdzone uznaje się jedynie te środki identyfikacji, kolczyki zawierające indywidualne numery identyfikacyjne loch i karty elektroniczne, które są zgodne ze specyfikacją techniczną określoną odpowiednio w przepisach wydanych na podstawie art. 20 lub art. 24 ust. 8, lub w załączniku II do rozporządzenia 2021/520, lub w załącznikach I lub III do rozporządzenia 2021/963 oraz które zostały dostarczone przez dostawcę wpisanego na listę dostawców prowadzoną przez Prezesa Agencji, zwaną dalej „listą dostawców”, a podmiot obowiązany do oznakowania zwierzęcia środkiem identyfikacji nabywa środki identyfikacji, kolczyki zawierające indywidualne numery identyfikacyjne loch oraz karty elektroniczne bezpośrednio od dostawcy znajdującego się na liście dostawców.	
ust. 2	2. Państwa członkowskie ustanawiają procedury dotyczące składania wniosków przez: a) producentów o zatwierdzenie środków identyfikacji świń utrzymywanych na terytorium tych państw;	T	Art. 17 - 19	Art. 17. 1. Wpis na listę dostawców następuje po: 1) złożeniu przez dostawcę do Prezesa Agencji wniosku o wpis na listę dostawców na formularzu opracowanym przez Agencję, do którego dołącza się: a) wyniki badań wykonanych przez niezależne od dostawcy laboratorium badawcze, stwierdzających, że dostarczane środki identyfikacji będą zgodne ze specyfikacją techniczną określoną odpowiednio w przepisach wydanych na podstawie art. 20	

				<p>lub w załączniku II do rozporządzenia 2021/520, lub w załączniku I do rozporządzenia 2021/963, a w przypadku środków identyfikacji, o których mowa w lit. c–f załącznika III do rozporządzenia 2019/2035 – również dokument wystawiony przez ośrodek badań akredytowany zgodnie z normą ISO/IEC 17025 „Ogólne wymagania dotyczące kompetencji laboratoriów badawczych i wzorcujących”, stwierdzający, że dostarczane środki identyfikacji, o których mowa w lit. c–f załącznika III do rozporządzenia 2019/2035, będą zgodne ze specyfikacją techniczną określoną odpowiednio w załączniku II do rozporządzenia 2021/520 lub w załączniku I do rozporządzenia 2021/963, lub</p> <p>b) dokument wystawiony przez niezależne od dostawcy laboratorium badawcze, stwierdzający, że dostarczana karta elektroniczna będzie zgodna ze specyfikacją techniczną określoną w załączniku III do rozporządzenia 2021/963, lub</p> <p>c) wyniki badań wykonanych przez niezależne od dostawcy laboratorium badawcze, stwierdzających, że dostarczany kolczyk zawierający indywidualny numer identyfikacyjny lochy będzie zgodny ze specyfikacją techniczną określoną w przepisach wydanych na podstawie art. 24 ust. 8;</p> <p>2) zawarciu z dostawcą umowy o dostarczanie środków identyfikacji, kolczyków zawierających indywidualne numery identyfikacyjne loch lub kart elektronicznych, zwanej dalej „umową z dostawcą”.</p> <p>2. Wniosek o wpis na listę dostawców zawiera:</p> <p>1) imię, nazwisko, miejsce zamieszkania i adres albo nazwę, siedzibę i adres dostawcy;</p> <p>2) numer REGON, o ile został nadany;</p> <p>3) numer w rejestrze przedsiębiorców w Krajowym Rejestrze Sądowym, o ile dostawca taki numer</p>	
--	--	--	--	--	--

			<p>posiada, oraz numer identyfikacji podatkowej (NIP), o ile został nadany;</p> <p>4) wskazanie przedmiotów wymienionych w art. 16 ust. 2, które dostawca zamierza dostarczać w ramach umowy z dostawcą;</p> <p>5) obszar, na którym dostawca wykonuje działalność gospodarczą.</p> <p>3. Lista dostawców zawiera co najmniej:</p> <p>1) imię, nazwisko i adres albo nazwę i adres dostawcy;</p> <p>2) wskazanie, które z przedmiotów wymienionych w art. 16 ust. 2 można nabyć od dostawcy;</p> <p>3) informację o cenie poszczególnych przedmiotów wymienionych w art. 16 ust. 2, które można nabyć od dostawcy.</p> <p>4. Lista dostawców jest podawana do publicznej wiadomości na stronie internetowej Agencji oraz w biurach powiatowych Agencji.</p> <p>Art. 18. Umowa z dostawcą jest zawierana przez Agencję i zawiera co najmniej:</p> <p>1) okres jej obowiązywania oraz sposób rozwiązania;</p> <p>2) zobowiązanie do:</p> <p>a) terminowego dostarczania środków identyfikacji lub kolczyków zawierających indywidualne numery identyfikacyjne loch zgodnych ze specyfikacją techniczną określoną odpowiednio w przepisach wydanych na podstawie art. 20 lub art. 24 ust. 8, lub w załączniku II do rozporządzenia 2021/520, lub w załączniku I do rozporządzenia 2021/963, lub kart elektronicznych zgodnych ze specyfikacją techniczną określoną w załączniku III do rozporządzenia 2021/963, objętych wnioskiem, o którym mowa w art. 17 ust. 2,</p> <p>b) składania Prezesowi Agencji raportów dotyczących dostarczonych środków identyfikacji, kolczyków zawierających indywidualne numery identyfikacyjne loch oraz kart elektronicznych.</p>	
--	--	--	---	--

				<p>Art. 19. 1. Prezes Agencji niezwłocznie rozwiązuje umowę z dostawcą i skreśla dostawcę z listy dostawców, w przypadku gdy ten dostawca:</p> <ol style="list-style-type: none"> 1) zaprzestał dostarczania środków identyfikacji, kolczyków zawierających indywidualne numery identyfikacyjne loch albo kart elektronicznych; 2) dostarcza środki identyfikacji, kolczyki zawierające indywidualne numery identyfikacyjne loch lub karty elektroniczne, które są niezgodne ze specyfikacją techniczną określoną odpowiednio w przepisach wydanych na podstawie art. 20 lub art. 24 ust. 8, lub w załączniku II do rozporządzenia 2021/520, lub w załącznikach I lub III do rozporządzenia 2021/963, co jest potwierdzone wynikami badań wykonanych przez niezależne od dostawcy laboratorium badawcze; 3) dostarcza środki identyfikacji, kolczyki zawierające indywidualne numery identyfikacyjne loch lub karty elektroniczne nieobjęte wnioskiem, o którym mowa w art. 17 ust. 2; 4) nie składa raportów, o których mowa w art. 18 pkt 2 lit. b. <p>2. Jeżeli przyczyną rozwiązania umowy z dostawcą są naruszenia określone w ust. 1 pkt 2, dostawca ten zwraca Agencji koszty wykonania badań przez laboratorium badawcze.</p>	
	b) podmioty o przydzielenie ich zakładowi środków identyfikacji świń.	N			
ust. 3	3. Państwa członkowskie ustanawiają i udostępniają do publicznej wiadomości wykaz zakładów należących do łańcucha dostaw, o którym mowa w art. 53, na swoim terytorium.				
Art. 57	<p>ROZDZIAŁ 3</p> <p><i>Dokument dotyczący przemieszczania</i></p> <p>Dokumenty dotyczące przemieszczania utrzymywanych świń, które mają zostać przemieszczone w obrębie terytorium danego państwa członkowskie</p>	N			

	<p>Dokumenty dotyczące przemieszczania utrzymywanych świń, które mają zostać przemieszczone w obrębie jednego państwa członkowskiego, o których to dokumentach mowa w art. 115 lit. b) rozporządzenia (UE) 2016/429, muszą zawierać następujące informacje:</p> <p>a) informacje, które mają być przechowywane w komputerowej bazie danych, o których mowa w art. 56 lit. a) ppkt (i) oraz w art. 56 lit. b) ppkt (i), (ii) oraz (iv);</p> <p>b) niepowtarzalny numer rejestracyjny przewoźnika;</p> <p>c) numer tablicy rejestracyjnej lub numer rejestracyjny środka transportu.</p>				
Art. 58 ust. 1-3	<p>TYTUŁ IV IDENTYFIKOWALNOŚĆ UTRZYMYWANYCH KONIOWATYCH</p> <p>ROZDZIAŁ 1 <i>Środki oraz metody identyfikacji</i></p> <p>Obowiązki podmiotów utrzymujących koniowate, jeżeli chodzi o środki i metody identyfikacji utrzymywanych koniowatych, ich stosowanie oraz korzystanie z nich</p> <p>1. Podmioty utrzymujące utrzymywane zwierzęta koniowate, zapewniają, by każde zwierzę było indywidualnie zidentyfikowane za pomocą następujących środków identyfikacji:</p> <p>a) wszczepianego transpondera, wymienionego w załączniku III lit. e);</p> <p>b) unikalny dożywotni dokument identyfikacyjny.</p> <p>2. Podmioty utrzymujące utrzymywane zwierzęta koniowate, zapewniają, by:</p> <p>a) koniowate były identyfikowane w terminach przewidzianych w art. 12 ust. 1 i 2 rozporządzenia wykonawczego (UE) 2015/262;</p> <p>b) nie usuwano, nie modyfikowano ani nie zastępowano żadnych środków identyfikacji, o których mowa w ust. 1, bez zezwolenia właściwego organu dla zakładu, w którym zwierzęta te są zwykle utrzymywane.</p> <p>3. Podmioty utrzymujące utrzymywane zwierzęta koniowate, jeżeli nie są właścicielami tych zwierząt, działając w imieniu i za zgodą właściciela zwierzęcia, przedkładają organowi</p>	N			

	właściwemu dla zakładu, w którym zwierzęta te są zwykle utrzymywane, wniosek o wydanie unikalnego dożywotniego dokumentu identyfikacyjnego, o którym mowa w art. 65 lub 66, i przekazują właściwemu organowi niezbędne informacje w celu uzupełnienia tego dokumentu identyfikacyjnego i wpisów w bazie danych, o której mowa w art. 64.				
Art. 59 ust. 1-3	<p>Obowiązki państw członkowskich dotyczące środków i metod identyfikacji utrzymywanych koniowatych, stosowanie tych środków i metod oraz korzystanie z nich</p> <p>1. Państwa członkowskie mogą dopuścić zastąpienie wszczepianego transpondera, o którym mowa w art. 58 ust. 1 lit. a):</p> <p>a) pojedynczym zwykłym kolczykiem, wymienionym w załączniku III lit. a), zakładanym koniowatym utrzymywanym do celów produkcji mięsa, pod warunkiem że zwierzęta te urodziły się w tym państwie członkowskim albo zostały do niego przywiezione bez fizycznych środków identyfikacji przed ich wprowadzeniem do Unii;</p> <p>b) alternatywną metodą dopuszczoną przez właściwy organ zgodnie z art. 62, która to metoda będzie świadczyć o jednoznacznym związku między zwierzęciem koniowatym a unikalnym dożywotnim dokumentem identyfikacyjnym, o którym mowa w art. 58 ust. 1 lit. b).</p> <p>2. Państwa członkowskie zapewniają, by środki identyfikacji, o których mowa w art. 58 ust. 1 lit. a) oraz w ust. 1 lit. a) niniejszego artykułu, spełniały następujące wymogi:</p> <p>a) przedstawiały kod identyfikacyjny zwierzęcia;</p> <p>b) były zatwierdzone przez właściwy organ państwa członkowskiego, w przypadku gdy dokonuje się identyfikacji koniowatych zgodnie z art. 58 ust. 2 lit. a).</p> <p>3. Państwa członkowskie:</p> <p>a) ustanawiają procedury dotyczące składania przez producentów wniosków o zatwierdzenie środków identyfikacji koniowatych, które identyfikuje się na ich terytorium;</p> <p>b) ustanawiają termin składania wniosków o wydanie dokumentu identyfikacyjnego, o którym mowa w art. 58 ust. 1 lit. b).</p>	N			

<p>Art. 60 ust. 1-3</p>	<p>Odstępstwa od identyfikacji utrzymywanych koniowatych żyjących w półdzikich warunkach</p> <p>1. Na zasadzie odstępstwa od art. 58 ust. 2 lit. a) państwa członkowskie mogą określić populacje utrzymywanych koniowatych żyjących w półdzikich warunkach na pewnych obszarach ich terytorium, których identyfikacji zgodnie z art. 58 ust. 1 wymaga się wyłącznie wtedy, gdy:</p> <p>a) są one usuwane z takich populacji, z wyłączeniem transferu pod nadzorem urzędowym z jednej określonej populacji do drugiej;</p> <p>lub</p> <p>b) są one wprowadzane do niewoli do użytku domowego.</p> <p>2. Przed skorzystaniem z odstępstwa, o którym mowa w ust. 1, państwa członkowskie zawiadamiają Komisję o populacjach koniowatych oraz o obszarach, na których zwierzęta te żyją w półdzikich warunkach.</p> <p>3. Na zasadzie odstępstwa od art. 58 ust. 1 państwa członkowskie mogą dopuścić zastosowanie wszczepianego transpondera, wymienionego w załączniku III lit. e), ponad 12 miesięcy przed wydaniem dokumentu identyfikacyjnego zgodnie z ust. 1 niniejszego artykułu, pod warunkiem że kod identyfikacyjny zwierzęcia przedstawiony na wszczepianym transponderze został zarejestrowany przez podmiot w momencie wszczepienia i przekazany właściwemu organowi.</p>		<p>Art. 5 pkt 4</p>	<p>Art. 5. Minister właściwy do spraw rolnictwa:</p> <p>4) określa i podaje do publicznej wiadomości populacje, o których mowa w art. 60 ust. 1 rozporządzenia 2019/2035, oraz przekazuje Komisji Europejskiej zawiadomienie, o którym mowa w art. 60 ust. 2 rozporządzenia 2019/2035.</p>	
<p>Art. 61 ust. 1 i 2</p>	<p>Odstępstwa od identyfikacji utrzymywanych koniowatych, które przemieszczono do rzeźni lub którym towarzyszył tymczasowy dokumenty identyfikacyjny</p> <p>1. Na zasadzie odstępstwa od art. 58 ust. 2 lit. a) właściwy organ może dopuścić wykorzystanie uproszczonej metody oznakowania koniowatych, które są przeznaczone do przemieszczenia do rzeźni, a dla których nie wystawiono żadnego unikalnego dożywotniego dokumentu identyfikacyjnego zgodnie z art. 67 ust. 1, pod warunkiem że:</p> <p>a) koniowate są w wieku poniżej 12 miesięcy;</p> <p>b) istnieje nieprzerwana linia identyfikowalności zwierząt z zakładu urodzenia do rzeźni znajdującej się w tym samym państwie członkowskim.</p> <p>Koniowate należy transportować bezpośrednio do rzeźni, a</p>	<p>N</p>			

	<p>podczas transportu muszą one być indywidualnie zidentyfikowane za pomocą wszczepianego transpondera, zwykłego lub elektronicznego kolczyka lub za pomocą zwykłej lub elektronicznej opaski na pęcinę, które wymieniono odpowiednio w załączniku III lit. a), b), c), e) lub f).</p> <p>2. Na zasadzie odstępstwa od art. 58 ust. 2 lit. a) właściwy organ wystawia na wniosek podmiotu zajmującego się zwierzeniem koniowatym tymczasowy dokument identyfikacyjny na okres, na jaki dokument identyfikacyjny wystawiony zgodnie z art. 67 ust. 1 jest oddawany temu właściwemu organowi w celu dokonania aktualizacji szczegółowych informacji dotyczących identyfikacji w tym dokumencie.</p>				
Art. 63 ust. 1-3	<p>Obowiązek podmiotów korzystających z alternatywnych metod identyfikacji</p> <p>1. Podmioty korzystające z dopuszczonych alternatywnych metod identyfikacji, o których mowa w art. 62 ust. 1, zapewniają właściwemu organowi oraz w stosownych przypadkach innym podmiotom środki dostępu do tych informacji na temat identyfikacji lub są odpowiedzialne za weryfikację tożsamości zwierzęcia koniowatego przez te organy lub podmioty.</p> <p>2. Jeżeli alternatywne metody identyfikacji opierają się na cechach zwierzęcia koniowatego, które mogą się z czasem zmienić, podmiot przekazuje właściwemu organowi niezbędne dla tego organu informacje, by mógł on zaktualizować dokument identyfikacyjny, o którym mowa w art. 62, oraz bazę danych, o której mowa w art. 64.</p> <p>3. Związki hodowców oraz międzynarodowe zrzeszenia lub organizacje, które przygotowują konie do zawodów lub wyścigów, mogą wymagać, by koniowate, które oznakowano przy użyciu alternatywnej metody identyfikacji przewidzianej w art. 62 były identyfikowane przez wszczepienie wszczepianego transpondera na potrzeby dokonania wpisu do ksiąg hodowlanych lub rejestracji w tych księgach hodowlanych czystorasowych koniowatych lub w celu rejestracji koni do zawodów lub wyścigów.</p>	N			

<p>Art. 64</p>	<p>ROZDZIAŁ 2 <i>Komputerowa baza danych</i></p> <p>Zasady dotyczące informacji znajdujących się w komputerowej bazie danych na temat utrzymywanych koniowatych</p> <p>Właściwy organ przechowuje w komputerowej bazie danych informacje, o których mowa w art. 109 ust. 1 lit. d) rozporządzenia (UE) 2016/429, dotyczące każdego utrzymywanego zwierzęcia koniowatego zgodnie z następującymi zasadami:</p> <p>a) w przypadku zakładu, w którym zwierzęta te są zwykle utrzymywane, rejestrowane muszą być:</p> <p>(i) niepowtarzalny numer rejestracyjny nadany zakładowi;</p> <p>(ii) imię i nazwisko lub nazwę oraz adres podmiotu prowadzącego zakład;</p> <p>b) w przypadku każdego zwierzęcia zwykle utrzymywanego w zakładzie rejestrowane muszą być:</p> <p>(i) niepowtarzalny kod;</p> <p>(ii) jeżeli jest dostępny, kod identyfikacyjny zwierzęcia przedstawiony za pomocą fizycznego środka identyfikacji;</p> <p>(iii) gdy wszczepiony transponder nie został zatwierdzony przez właściwy organ państwa członkowskiego, w którym zwierzę koniowate zostało zidentyfikowane zgodnie z art. 58 ust. 2, system odczytu tego wszczepionego transpondera;</p> <p>(iv) wszelkie informacje dotyczące nowych dokumentów identyfikacyjnych, ich duplikatów lub dokumentów zastępczych wystawionych dla zwierzęcia;</p> <p>(v) gatunek zwierzęcia;</p> <p>(vi) płeć zwierzęcia z możliwością wprowadzenia daty kastracji;</p> <p>(vii) datę i kraj urodzenia zadeklarowany przez podmiot utrzymujący zwierzę koniowate;</p> <p>(viii) datę naturalnej śmierci w zakładzie lub utraty zgodnie z deklaracją podmiotu utrzymywanego zwierzęcia koniowatego lub datę uboju tego zwierzęcia;</p> <p>(ix) nazwę i adres właściwego organu lub organu wystawiającego dokumenty, któremu to zadanie przydzielono i</p> <p>który wydał dokument identyfikacyjny;</p>	<p>T</p>	<p>Art. 11 pkt 5</p>	<p>5) w odniesieniu do koniowatych:</p> <p>a) imię, nazwisko i adres albo nazwę, siedzibę i adres właściciela koniowatego lub posiadacza koniowatego będącego podmiotem, o którym mowa w art. 3 ust. 1 rozporządzenia 2021/963, oraz ich numery PESEL i numery REGON, o ile zostały nadane,</p> <p>b) imię, nazwisko i adres albo nazwę, siedzibę i adres posiadacza oraz jego numer PESEL i numer REGON, o ile zostały nadane,</p> <p>c) datę przemieszczenia i nazwę państwa, z którego koniowate jest przemieszczane, oraz numer świadectwa zdrowia, jeżeli przepisy rozporządzenia 2016/429 wymagają, aby przy przemieszczeniu koniowatego towarzyszyło mu świadectwo zdrowia,</p> <p>d) datę unieszkodliwienia zwłok koniowatego,</p> <p>e) informację, czy koniowate jest czy nie jest przeznaczone do uboju w celu spożycia przez ludzi,</p> <p>f) kod, o którym mowa w ust. 1 w części I załącznika I do rozporządzenia 2021/963,</p> <p>g) Uniwersalny Dożywotni Numer Konia (UELN) w rozumieniu art. 2 pkt 18 rozporządzenia 2021/963, o ile został nadany,</p> <p>h) informację o znaku zatwierdzenia, o którym mowa w art. 32 ust. 1 rozporządzenia 2021/963, o ile został wydany,</p> <p>i) informację o licencji, o której mowa w art. 33 ust. 1 rozporządzenia 2021/963, o ile została wydana,</p> <p>j) opis systemu utrzymywania koniowatych w siedzibie stada.</p>	
----------------	--	----------	----------------------	--	--

	<p>(x) datę wydania dokumentu identyfikacyjnego;</p> <p>c) w przypadku każdego zwierzęcia koniowatego utrzymywanego w zakładzie przez okres przekraczający 30 dni rejestruje się niepowtarzalny kod; jednak z wyłączeniem poniższych przypadków:</p> <p>(i) w przypadku koniowatych uczestniczących w konkursach, wyścigach, pokazach, treningach i zrywce przez okres nieprzekraczający 90 dni;</p> <p>(ii) w przypadku samców koniowatych do celów hodowli utrzymywanych w sezonie rozplodowym;</p> <p>(iii) w przypadku samic koniowatych do celów hodowli utrzymywanych przez okres nieprzekraczający 90 dni</p>				
Art. 65 ust. 1 i 2	<p>ROZDZIAŁ 3</p> <p><i>Dokument identyfikacyjny</i></p> <p>Unikalny dożywotni dokument identyfikacyjny utrzymywanych koniowatych</p> <p>1. Unikalny dożywotni dokument identyfikacyjny zawiera co najmniej następujące informacje:</p> <p>a) kod identyfikacyjny zwierzęcia przedstawiony na wszczepianym transponderze lub kolczyku;</p> <p>b) niepowtarzalny kod nadany zwierzęciu na całe jego życie, w którym to kodzie zakodowane są:</p> <p>(i) komputerowa baza danych, do której właściwy organ lub organ wystawiający dokument wprowadził informacje niezbędne w celu wydania pierwszego unikalnego dożywotniego dokumentu identyfikacyjnego, o którym mowa w art. 58 ust. 1 lit. b), oraz w stosownych przypadkach zastępczy unikalny dożywotni dokument identyfikacyjny, o którym mowa w art. 69 ust. 2 lit. b);</p> <p>(ii) numeryczny kod identyfikacyjny poszczególnych zwierząt koniowatych w tej bazie danych;</p> <p>c) gatunek zwierzęcia;</p> <p>d) płeć zwierzęcia z możliwością wprowadzenia daty kastracji;</p> <p>e) datę i kraj urodzenia zadeklarowany przez podmiot utrzymujący zwierzę koniowate;</p> <p>f) nazwę i adres właściwego organu wystawiającego dokumenty lub organu wystawiającego dokumenty, któremu</p>	N			

<p>to zada nie przydzielono; g) datę wystawienia unikalnego dożywotniego dokumenty identyfikacyjnego; h) w stosownych przypadkach informację na temat zastąpienia fizycznego środka identyfikacji oraz na temat kodu identyfikacyjnego zwierzęcia przedstawionego na tym zastąpionym fizycznym środku identyfikacji; i) w stosownych przypadkach: (i) znak zatwierdzenia wydany i ujęty w unikalnym dożywotnim dokumencie identyfikacyjnym przez właściwy organ lub przez podmiot, któremu przekazano to zadanie, na okres nieprzekraczający 4 lat, który potwierdza, że zwierzę przebywa zwykle w zakładzie uznanym przez właściwy organ za zakład o niskim ryzyku dla zdrowia ze względu na częste kontrole stanu zdrowia zwierząt, dodatkowe kontrole identyfikacyjne i badania stanu zdrowia oraz brak krycia naturalnego w zakładzie, z wyjątkiem pomieszczeń specjalnie przeznaczonych i oddzielonych, z możliwością przedłużenia okresu ważności wydanego znaku zatwierdzenia; lub (ii) licencję wydaną i ujętą w unikalnym dożywotnim dokumencie identyfikacyjnym na okres nieprzekraczający 4 lat na udział w zawodach jeździeckich przez krajową federację Federation Equestre Internationale lub udział w wyścigach przez właściwy organ ds. wyścigów, która potwierdza co najmniej dwie wizyty lekarza weterynarii roczne, w tym wizyty niezbędne do przeprowadzania regularnych szczepień przeciwko influencji koni i badań wymaganych na potrzeby przemieszczania do innych państw członkowskich lub państw trzecich, z możliwością przedłużenia okresu ważności wydanej licencji. 2. Unikalne dożywotnie dokumenty identyfikacyjne zarejestrowanych zwierząt koniowatych oraz koniowatych zidentyfikowanych zgodnie z art. 62 muszą oprócz informacji,</p>				
---	--	--	--	--

	<p>o których mowa w ust. 1 niniejszego artykułu, zawierać przynajmniej następujące informacje:</p> <p>a) obrazowy i słowny opis zwierzęcia, w tym możliwość aktualizacji tych informacji;</p> <p>b) w stosownych przypadkach szczegółowe informacje na temat alternatywnych metod identyfikacji;</p> <p>c) w stosownych przypadkach informacje na temat rasy zgodnie z załącznikiem do rozporządzenia delegowanego (UE) 2017/1940;</p> <p>d) w stosownych przypadkach informacje niezbędne do korzystania z unikalnego dożywotniego dokumentu identyfikacyjnego do celów sportowych zgodnie z wymogami odpowiednich organizacji przygotowujących konie do zawodów lub wyścigów, w tym informacje na temat testów na choroby umieszczone i nieumieszczone w wykazie oraz na temat szczepień na te choroby zgodnie z wymogami dotyczącymi dostępu do zawodów i wyścigów, oraz w celu uzyskania licencji, o której mowa w ust. 1 lit. i) ppkt (ii).</p>				
<p>Art. 66 ust. 1-4</p>	<p>Obowiązki podmiotów utrzymujących utrzymywane zwierzęta koniowate, jeżeli chodzi o unikalne dożywotnie dokumenty identyfikacyjne</p> <p>1. Podmioty utrzymujące utrzymywane zwierzęta koniowate zapewniają, by zwierzętom tym zawsze towarzyszył ich unikalny dożywotni dokument identyfikacyjny.</p> <p>2. Na zasadzie odstępstwa od ust. 1 od podmiotów nie można wymagać, by zapewniały, aby utrzymywanym zwierzętom koniowatym towarzyszył ich unikalny dożywotni dokument identyfikacyjny, kiedy zwierzęta te:</p> <p>a) są utrzymywane w stajni lub na pastwisku, a unikalny dożywotni dokument identyfikacyjny może być nie zwłocznie okazany przez podmiot utrzymujący koniowate lub przez podmiot prowadzący zakład, w którym utrzymuje się zwierzę;</p> <p>b) są tymczasowo użytkowane wierzchowo, zaprzęgowo, pociągowo lub są oprowadzane:</p> <p>(i) w pobliżu zakładu, w którym zwierzę jest utrzymywane w państwie członkowskim;</p> <p>lub</p>	<p>N</p>			

	<p>(ii) podczas transhumancji zwierząt na zarejestrowane pastwiska letniego wypasu i z takich pastwisk, pod warunkiem że możliwe jest przedstawienie w zakładzie wyjazdu unikalnego dożywotniego dokumentu identyfikacyjnego;</p> <p>c) są nieodsadzonymi zwierzętami koniowatymi towarzyszącymi swojej matce lub klaczy matce zastępczej;</p> <p>d) uczestniczą w treningu lub badaniu w ramach zawodów jeździeckich, wyścigów lub wydarzenia, które wymaga od nich tymczasowego opuszczenia zakładu, w którym odbywa się trening, konkurs, wyścig lub wydarzenie;</p> <p>e) są przemieszczane lub transportowane w sytuacji nadzwyczajnej związanej z samym zwierzęciem lub z zakładem, w którym są utrzymywane.</p> <p>3. Podmioty utrzymujące utrzymywane koniowate nie przemieszczają zwierzęcia koniowatego, któremu towarzyszy tymczasowy dokument, o którym mowa w art. 61 ust. 2, do rzeźni.</p> <p>4. Podmioty utrzymujące utrzymywane zwierzęta koniowate zwracają unikalny dożywotni dokument identyfikacyjny do właściwego organu, który ten dokument wystawił, lub do organu, który wydał dokument i któremu to zadanie przydzielono, zgodnie z informacjami odczytanymi z niepowtarzalnego kodu po śmierci lub racie zwierzęcia koniowatego.</p>				
<p>Art. 67 ust. 1 i 2</p>	<p>Obowiązki właściwego organu, jeżeli chodzi o wystawianie duplikatu unikalnego dożywotniego dokumentu identyfikacyjnego lub dokumentu zastępczego</p> <p>1. Na wniosek podmiotu właściwy organ lub instytucja wydająca, której zadanie to zostało powierzone, wystawiają duplikat unikalnego dożywotniego dokumentu identyfikacyjnego, jeżeli jest możliwe ustalenie tożsamości utrzymwanego zwierzęcia koniowatego, a podmiot</p> <p>a) zadeklarował utratę unikalnego dożywotniego dokumentu identyfikacyjnego wystawionego w odniesieniu do zwierzęcia;</p> <p>albo</p> <p>b) nie dokonał identyfikacji zwierzęcia w terminach określonych w art. 58 ust. 2 lit. a).</p>	<p>N</p>			

	<p>2. Właściwy organ na wniosek podmiotu lub z urzędu wystawia zastępczy unikalny dokument identyfikacyjny, jeżeli</p> <p>nie jest możliwe ustalenie tożsamości zwierzęcia, a podmiot</p> <p>a) zadeklarował utratę unikalnego dożywotniego dokumentu identyfikacyjnego wystawionego w odniesieniu do zwierzęcia;</p> <p>albo</p> <p>b) nie spełnił wymogów dotyczących identyfikacji wymienionych w art. 58 ust. 2 lit. b).</p>				
Art. 68	<p>Obowiązki właściwego organu, jeżeli chodzi o wystawianie nowych unikalnych dożywotnich dokumentów identyfikacyjnych dla zarejestrowanego zwierzęcia koniowatego</p> <p>Jeżeli zidentyfikowane zwierzę koniowate stanie się zarejestrowanym zwierzęciem koniowatym, a wystawiony unikalny dożywotni dokument identyfikacyjny dotyczący tego zwierzęcia nie może zostać dostosowany w taki sposób, by spełniał on wymogi określone w art. 65 ust. 2, na wniosek podmiotu utrzymującego zwierzę właściwy organ lub instytucja wydająca, której zadanie to zostało powierzzone, wystawiają nowy unikalny dożywotni dokument identyfikacyjny zastępujący poprzedni dokument zawierający informacje wymagane zgodnie z art. 65 ust. 1 i 2.</p>	N			
Art. 69 ust. 1 i 2	<p>Obowiązki właściwego organu dotyczące duplikatów, dokumentów zastępczych i nowych dokumentów identyfikacyjnych</p> <p>1. Właściwy organ lub instytucja wydająca, której zadanie to zostało powierzzone, wprowadzają do komputerowej bazy danych, o której mowa w art. 64, informacje dotyczące wystawienia duplikatu lub zastępczego dokumentu identyfikacyjnego zgodnie z art. 67 lub dotyczące wystawienia nowego dokumentu identyfikacyjnego zgodnie z art. 68.</p> <p>2. Właściwy organ lub instytucja wydająca, której zadanie to zostało powierzzone, umieszczają</p> <p>a) w duplikacie unikalnego dożywotniego dokumentu identyfikacyjnego oraz w nowym unikalnym dożywotnim dokumencie identyfikacyjnym niepowtarzalny kod nadany</p>	N			

	zwierzęciu zgodnie z art. 65 ust. 1 lit. b) przy okazji wystawienia pierwszego unikalnego dożywotniego dokumentu identyfikacyjnego; albo b) w zastępczym unikalnym dożywotnim dokumencie identyfikacyjnym w momencie jego wystawiania niepowtarzalny kod nadany koniowatemu.				
Art. 70-72				Przepisy te zostaną wykonane odrębnym aktem prawnym.	
Art. 73 ust. 1-3	<p>ROZDZIAŁ 2 <i>Identyfikowalność utrzymywanych wielbłądowatych i jeleniowatych</i></p> <p>Obowiązki podmiotów utrzymujących wielbłądowate i jeleniowate w odniesieniu do środków i metod identyfikacji utrzymywanych koniowatych, ich stosowanie oraz korzystanie z nich</p> <p>1. Podmioty utrzymujące wielbłądowate zapewniają, by zwierzęta te były indywidualnie zidentyfikowane przy pomocy:</p> <p>a) zwykłego kolczyka, wymienionego w załączniku III lit. a), przymocowanego do każdej małżowiny usznej zwierzęcia w taki sposób, by kod identyfikacyjny zwierzęcia był widoczny, czytelny i trwały; albo</p> <p>b) wszczepianego transpondera, wymienionego w załączniku III lit. e), w taki sposób, by kod identyfikacyjny zwierzęcia był czytelny i trwały.</p> <p>2. Podmioty utrzymujące jeleniowate zapewniają, by zwierzęta te były indywidualnie zidentyfikowane przy pomocy następujących środków identyfikacji:</p> <p>a) zwykłego kolczyka, wymienionego w załączniku III lit. a), przymocowanego do każdej małżowiny usznej zwierzęcia w taki sposób, by kod identyfikacyjny zwierzęcia był widoczny, czytelny i trwały; lub</p> <p>b) przy pomocy wszczepianego transpondera, wymienionego w załączniku III lit. e), w taki sposób, by kod identyfikacyjny</p>	N			

	<p>zwierzęcia był czytelny i trwały; lub c) tatuażu, wymienionego w załączniku III lit. g), umieszczonego na zwierzęciu w taki sposób, by kod identyfikacyjny zwierzęcia był trwały.</p> <p>3. Podmioty prowadzące zakłady utrzymujące wielbłądowate i jeleniowate zapewniają, by:</p> <p>a) środki identyfikacji były stosowane wobec tych zwierząt w zakładzie urodzenia; b) nie usuwano, nie modyfikowano ani nie zastępowano żadnych środków identyfikacji bez zezwolenia właściwego organu; c) właściwemu organowi oraz w stosownych przypadkach innym podmiotom czytnik umożliwiający w każdym momencie weryfikację indywidualnych danych identyfikacyjnych zwierzęcia, gdy wszczepiany transponder nie został zatwierdzony przez właściwy organ.</p>				
Art. 74	<p>Zwolnienie dla podmiotów utrzymujących renifery W drodze odstępstwa od wymogów określonych w art. 73 ust. 2 podmioty utrzymujące renifery zapewniają, by zwierzęta te utrzymywane w ich zakładach były zidentyfikowane przy pomocy alternatywnej metody dopuszczonej przez właściwy organ państwa członkowskiego.</p>	N			
Art. 75 ust. 1 i 2	<p>Obowiązki państw członkowskich dotyczące środków identyfikacji utrzymywanych wielbłądowatych i jeleniowatych 1. Państwa członkowskie zapewniają, by środki identyfikacji wymienione w załączniku III lit. a), e) i g) spełniały następujące wymogi: a) przedstawiały kod identyfikacyjny zwierzęcia; b) by były zatwierdzone przez właściwy organ państwa członkowskiego, w którym utrzymuje się wielbłądowate i jeleniowate.</p>	T	Art. 16	<p>Art. 16. 1. Prezes Agencji jest właściwy do zatwierdzania, na podstawie art. 9 rozporządzenia 2021/520, środków identyfikacji, kolczyków zawierających indywidualne numery identyfikacyjne loch oraz kart elektronicznych.</p> <p>2. Za zatwierdzone uznaje się jedynie te środki identyfikacji, kolczyki zawierające indywidualne numery identyfikacyjne loch i karty elektroniczne, które są zgodne ze specyfikacją techniczną określoną odpowiednio w przepisach wydanych na podstawie art. 20 lub art. 24 ust. 8, lub w załączniku II do rozporządzenia 2021/520, lub w załącznikach I lub III do rozporządzenia 2021/963 oraz które zostały dostarczone przez dostawcę wpisanego na listę dostawców prowadzoną przez Prezesa Agencji, zwaną dalej „listą dostawców”, a podmiot obowiązany do oznakowania zwierzęcia środkiem identyfikacji nabywa</p>	

				środki identyfikacji, koleczyki zawierające indywidualne numery identyfikacyjne loch oraz karty elektroniczne bezpośrednio od dostawcy znajdującego się na liście dostawców.	
2. Państwa członkowskie ustanawiają procedury dotyczące: a) składania przez producentów wniosków o zatwierdzenie środków identyfikacji wielbłądowatych i jeleniowatych utrzymywanych na ich terytorium;	T	Art. 17 - 19	1)	<p>Art. 17. 1. Wpis na listę dostawców następuje po: złożeniu przez dostawcę do Prezesa Agencji wniosku o wpis na listę dostawców na formularzu opracowanym przez Agencję, do którego dołącza się:</p> <p>a) wyniki badań wykonanych przez niezależne od dostawcy laboratorium badawcze, stwierdzających, że dostarczane środki identyfikacji będą zgodne ze specyfikacją techniczną określoną odpowiednio w przepisach wydanych na podstawie art. 20 lub w załączniku II do rozporządzenia 2021/520, lub w załączniku I do rozporządzenia 2021/963, a w przypadku środków identyfikacji, o których mowa w lit. c–f załącznika III do rozporządzenia 2019/2035 – również dokument wystawiony przez ośrodek badań akredytowany zgodnie z normą ISO/IEC 17025 „Ogólne wymagania dotyczące kompetencji laboratoriów badawczych i wzorcujących”, stwierdzający, że dostarczane środki identyfikacji, o których mowa w lit. c–f załącznika III do rozporządzenia 2019/2035, będą zgodne ze specyfikacją techniczną określoną odpowiednio w załączniku II do rozporządzenia 2021/520 lub w załączniku I do rozporządzenia 2021/963, lub</p> <p>b) dokument wystawiony przez niezależne od dostawcy laboratorium badawcze, stwierdzający, że dostarczana karta elektroniczna będzie zgodna ze specyfikacją techniczną określoną w załączniku III do rozporządzenia 2021/963, lub</p> <p>c) wyniki badań wykonanych przez niezależne od dostawcy laboratorium badawcze,</p>	

				<p>stwierdzających, że dostarczany kolczyk zawierający indywidualny numer identyfikacyjny lochy będzie zgodny ze specyfikacją techniczną określoną w przepisach wydanych na podstawie art. 24 ust. 8;</p> <p>2) zawarciu z dostawcą umowy o dostarczanie środków identyfikacji, kolczyków zawierających indywidualne numery identyfikacyjne loch lub kart elektronicznych, zwanej dalej „umową z dostawcą”.</p> <p>2. Wniosek o wpis na listę dostawców zawiera:</p> <p>1) imię, nazwisko, miejsce zamieszkania i adres albo nazwę, siedzibę i adres dostawcy;</p> <p>2) numer REGON, o ile został nadany;</p> <p>3) numer w rejestrze przedsiębiorców w Krajowym Rejestrze Sądowym, o ile dostawca taki numer posiada, oraz numer identyfikacji podatkowej (NIP), o ile został nadany;</p> <p>4) wskazanie przedmiotów wymienionych w art. 16 ust. 2, które dostawca zamierza dostarczać w ramach umowy z dostawcą;</p> <p>5) obszar, na którym dostawca wykonuje działalność gospodarczą.</p> <p>3. Lista dostawców zawiera co najmniej:</p> <p>1) imię, nazwisko i adres albo nazwę i adres dostawcy;</p> <p>2) wskazanie, które z przedmiotów wymienionych w art. 16 ust. 2 można nabyć od dostawcy;</p> <p>3) informację o cenie poszczególnych przedmiotów wymienionych w art. 16 ust. 2, które można nabyć od dostawcy.</p> <p>4. Lista dostawców jest podawana do publicznej wiadomości na stronie internetowej Agencji oraz w biurach powiatowych Agencji.</p> <p>Art. 18. Umowa z dostawcą jest zawierana przez Agencję i zawiera co najmniej:</p> <p>1) okres jej obowiązywania oraz sposób rozwiązania;</p> <p>2) zobowiązanie do:</p> <p>a) terminowego dostarczania środków identyfikacji lub kolczyków zawierających indywidualne numery identyfikacyjne loch</p>	
--	--	--	--	---	--

			<p>zgodnych ze specyfikacją techniczną określoną odpowiednio w przepisach wydanych na podstawie art. 20 lub art. 24 ust. 8, lub w załączniku II do rozporządzenia 2021/520, lub w załączniku I do rozporządzenia 2021/963, lub kart elektronicznych zgodnych ze specyfikacją techniczną określoną w załączniku III do rozporządzenia 2021/963, objętych wnioskiem, o którym mowa w art. 17 ust. 2,</p> <p>b) składania Prezesowi Agencji raportów dotyczących dostarczonych środków identyfikacji, kolczyków zawierających indywidualne numery identyfikacyjne loch oraz kart elektronicznych.</p> <p>Art. 19. 1. Prezes Agencji niezwłocznie rozwiązuje umowę z dostawcą i skreśla dostawcę z listy dostawców, w przypadku gdy ten dostawca:</p> <ol style="list-style-type: none"> 1) zaprzestał dostarczania środków identyfikacji, kolczyków zawierających indywidualne numery identyfikacyjne loch albo kart elektronicznych; 2) dostarcza środki identyfikacji, kolczyki zawierające indywidualne numery identyfikacyjne loch lub karty elektroniczne, które są niezgodne ze specyfikacją techniczną określoną odpowiednio w przepisach wydanych na podstawie art. 20 lub art. 24 ust. 8, lub w załączniku II do rozporządzenia 2021/520, lub w załącznikach I lub III do rozporządzenia 2021/963, co jest potwierdzone wynikami badań wykonanych przez niezależne od dostawcy laboratorium badawcze; 3) dostarcza środki identyfikacji, kolczyki zawierające indywidualne numery identyfikacyjne loch lub karty elektroniczne nieobjęte wnioskiem, o którym mowa w art. 17 ust. 2; 4) nie składa raportów, o których mowa w art. 18 pkt 2 lit. b. <p>2. Jeżeli przyczyną rozwiązania umowy z dostawcą są naruszenia określone w ust. 1 pkt 2, dostawca ten</p>	
--	--	--	--	--

				zwraca Agencji koszty wykonania badań przez laboratorium badawcze.	
	b) składania przez podmioty utrzymujące wielbłądowate i jeleniowate wniosków o przydzielenie środków identyfikacji ich zakładowi.	T	Art. 9	<p>Art. 9. 1. Na wniosek posiadacza bydła, wielbłądowatego, jeleniowatego, owcy lub kozy kierownik biura powiatowego Agencji, zwany dalej „kierownikiem biura”, przydziela pulę numerów identyfikacyjnych, którymi będą znakowane zwierzęta.</p> <p>2. Kierownik biura przydziela pulę numerów identyfikacyjnych, którymi będą znakowane zwierzęta, w terminie 2 dni od dnia złożenia wniosku, a jeżeli objęta tym wnioskiem pula numerów identyfikacyjnych, którymi będą znakowane zwierzęta, znacznie przekracza liczbę zwierząt utrzymywanych przez posiadacza – wydaje decyzję o odmowie przydzielenia puli numerów identyfikacyjnych.</p>	
Art. 76 ust. 1 i 2	<p>ROZDZIAŁ 3</p> <p><i>Identyfikowalność ptaków żyjących w niewoli</i></p> <p>Obowiązki podmiotów utrzymujących papugowate, jeżeli chodzi o środki i metody identyfikacji tych zwierząt, ich stosowanie oraz korzystanie z nich</p> <p>1. Podmioty utrzymujące papugowate zapewniają, by zwierzęta te były indywidualnie zidentyfikowane, jeżeli są przemieszczane do innego państwa członkowskiego, przy pomocy jednego z poniższych środków identyfikacji:</p> <p>a) przy pomocy obrączki na nogę, wymienionej w załączniku III lit. h), umieszczonej na co najmniej jeden nodze zwierzęcia w taki sposób, by kod identyfikacyjny zwierzęcia był widoczny, czytelny i trwały;</p> <p>albo</p> <p>b) przy pomocy wszczepianego transpondera, wymienionego w załączniku III lit. e), w taki sposób, by kod identyfikacyjny zwierzęcia był czytelny i trwały;</p> <p>albo</p>			Przepisy te zostaną wykonane odrębnym aktem prawnym.	

	<p>c) przy pomocy tatuażu, wymienionego w załączniku III lit. g), umieszczonego na zwierzęciu w taki sposób, by kod identyfikacyjny zwierzęcia był widoczny i trwały.</p> <p>2. Podmioty utrzymujące papugowate:</p> <p>a)zapewniają, aby środki identyfikacji, o których mowa w ust. 1 lit. b), były zatwierdzone przez właściwy organ;</p> <p>b) dostarczają właściwemu organowi oraz w stosownych przypadkach innym podmiotom czytnik umożliwiający w każdym momencie weryfikację indywidualnych danych identyfikacyjnych zwierzęcia, w przypadku gdy środek identyfikacji, o którym mowa w ust. 1 lit. b), nie został zatwierdzony przez właściwy organ.</p>				
Art. 77 ust. 1 i 2	<p>ROZDZIAŁ 4</p> <p><i>Identyfikowalność utrzymywanych zwierząt lądowych w cyrkach objazdowych i grupach zwierząt tresowanych</i></p> <p>Sekcja 1</p> <p>Dokumenty dotyczące przemieszczania oraz identyfikacyjne utrzymywanych zwierząt lądowych w cyrkach objazdowych i grupach zwierząt tresowanych</p> <p>Obowiązki właściwego organu w odniesieniu do dokumentu dotyczącego przemieszczania utrzymywanych zwierząt lądowych w cyrkach objazdowych i grupach zwierząt tresowanych</p> <p>1. Właściwy organ wystawia dokument dotyczący przemieszczania, o którym mowa w art. 117 lit. b) rozporządzenia (UE) 2016/429, dla wszystkich utrzymywanych zwierząt lądowych w cyrkach objazdowych lub grupach zwierząt tresowanych, które to zwierzęta są przeznaczone do przemieszczenia do innego państwa członkowskiego, z wyjątkiem zajęczaków, gryzoni, pszczoł miodnych i trzmieli.</p> <p>2. Właściwy organ zapewnia, aby dokument dotyczący przemieszczania, o którym mowa w ust. 1, zawierał co najmniej następujące informacje:</p> <p>a) nazwę handlową cyrku objazdowego lub grupy zwierząt tresowanych;</p> <p>b) niepowtarzalny numer rejestracyjny cyrku objazdowego</p>	T	Art. 4 ust. 1 pkt 1	<p>Art. 4. 1. Powiatowy lekarz weterynarii jest właściwy w sprawach określonych:</p> <p>1) w art. 39 ust. 1, art. 47 ust. 1, art. 53, art. 54 ust. 1 i 3 oraz art. 77–79 rozporządzenia 2019/2035;</p>	

	<p>lub grupy zwierząt tresowanych nadany przez właściwy organ;</p> <p>c) nazwę oraz adres podmiotu prowadzącego cyrk objazdowy lub grupę zwierząt tresowanych;</p> <p>d) gatunki oraz ilość;</p> <p>e) w przypadku każdego zwierzęcia, za które podmiot prowadzący cyrk objazdowy lub grupę zwierząt tresowanych nie ponosi odpowiedzialności, nazwę oraz adres podmiotu odpowiedzialnego za zwierzę lub nazwę oraz adres właściciela zwierzęcia domowego;</p> <p>f) kod identyfikacyjny zwierzęcia przedstawiony na środku identyfikacji, o którym mowa w art. 38, 39, 45, 47, 52, 54, 58, 70, 73, 74 i 76;</p> <p>g) rodzaj identyfikatora elektronicznego oraz jego położenie, jeżeli taki identyfikator zastosowano w przypadku danego zwierzęcia zgodnie z lit. f);</p> <p>h) zastosowany przez podmiot znak identyfikacyjny, środek identyfikacji oraz, w stosownych przypadkach, jego położenie w przypadku zwierząt innych niż te, o których mowa w lit. f);</p> <p>i) datę przemieszczenia każdego zwierzęcia do cyrku objazdowego lub grupy zwierząt tresowanych i z cyrku objazdowego lub grupy zwierząt tresowanych;</p> <p>j) nazwę, adres oraz podpis urzędowego lekarza weterynarii wystawiającego dokument identyfikacyjny;</p> <p>k) datę wystawienia dokumentu dotyczącego przemieszczenia</p>				
Art. 78 ust. 1 i 2	<p>Obowiązki właściwego organu w odniesieniu do dokumentu identyfikacyjnego utrzymywanych zwierząt lądowych w cyrkach objazdowych i grupach zwierząt tresowanych</p> <p>1. Właściwy organ wystawia dokument identyfikacyjny, o którym mowa w art. 117 lit. b) rozporządzenia (UE) 2016/429, dla każdego utrzymywanego zwierzęcia lądowego w cyrkach objazdowych lub grupach zwierząt tresowanych, które jest przeznaczone do przemieszczenia do innego państwa członkowskiego, z wyjątkiem zwierząt koniowatych, ptaków, psów, kotów i fretek, zajęczaków i gryzoni.</p> <p>2. Właściwy organ zapewnia, by dokument identyfikacyjny, o którym mowa w ust. 1, zawierał następujące informacje:</p>	T	Art. 4 ust. 1 pkt 1	<p>Art. 4. 1. Powiatowy lekarz weterynarii jest właściwy w sprawach określonych:</p> <p>1) w art. 39 ust. 1, art. 47 ust. 1, art. 53, art. 54 ust. 1 i 3 oraz art. 77–79 rozporządzenia 2019/2035;</p>	

	<p>a) nazwę, adres oraz dane kontaktowe podmiotu odpowiedzialnego za zwierzę;</p> <p>b) gatunek, płeć, kolor oraz wszelkie istotne lub zauważalne cechy lub właściwości zwierzęcia;</p> <p>c) kod identyfikacyjny zwierzęcia zidentyfikowany przy pomocy środka identyfikacji, o którym mowa w art. 38, 39, 45, 47, 52, 54, 58, 70, 73, 74 i 76;</p> <p>d) rodzaj identyfikatora elektronicznego oraz jego położenie, jeżeli taki identyfikator zastosowano w przypadku danego zwierzęcia zgodnie z lit. c);</p> <p>e) zastosowany przez podmiot znak identyfikacyjny, środek identyfikacji oraz, w stosownych przypadkach, jego położenie w przypadku zwierząt innych niż te, o których mowa w lit. c);</p> <p>f) w stosownych przypadkach szczegółowe informacje na temat szczepienia zwierzęcia;</p> <p>g) w stosownych przypadkach szczegółowe informacje na temat leczenia zwierzęcia;</p> <p>h) szczegółowe informacje na temat testów diagnostycznych;</p> <p>i) nazwę oraz adres właściwego organu wystawiającego dokument identyfikacyjny;</p> <p>j) datę wystawienia dokumenty identyfikacyjnego.</p>				
Art. 79	<p>Obowiązki właściwego organu w odniesieniu do dokumentu identyfikacyjnego utrzymywanych ptaków w cyrkach objazdowych i grupach zwierząt tresowanych</p> <p>1. Właściwy organ wystawia dokument identyfikacyjny, o którym mowa w art. 117 lit. b) rozporządzenia (UE) 2016/429, dla każdej grupy utrzymywanych ptaków w cyrkach objazdowych i grupach zwierząt tresowanych, które są przeznaczone do przemieszczenia do innego państwa członkowskiego.</p> <p>2. Właściwy organ zapewnia, by dokument identyfikacyjny, o którym mowa w ust. 1, zawierał następujące informacje:</p> <p>a) nazwę, adres oraz dane kontaktowe podmiotu odpowiedzialnego za ptaki;</p> <p>b) gatunki ptaków;</p> <p>c) kod identyfikacyjny, środek identyfikacji oraz jego</p>	T	Art. 4 ust. 1 pkt 1	<p>Art. 4. 1. Powiatowy lekarz weterynarii jest właściwy w sprawach określonych:</p> <p>1) w art. 39 ust. 1, art. 47 ust. 1, art. 53, art. 54 ust. 1 i 3 oraz art. 77–79 rozporządzenia 2019/2035;</p>	

	<p>położenie, jeżeli taki środek identyfikacji zastosowano w przypadku danych ptaków;</p> <p>d) w stosownych przypadkach szczegółowe informacje na temat szczepienia ptaków;</p> <p>e) w stosownych przypadkach szczegółowe informacje na temat leczenia ptaków;</p> <p>f) szczegółowe informacje na temat testów diagnostycznych;</p> <p>g) nazwę oraz adres właściwego organu wystawiającego dokument identyfikacyjny;</p> <p>h) datę wystawienia dokumentu identyfikacyjnego</p>				
Art. 80	<p>TYTUŁ VI IDENTYFIKOWALNOŚĆ JAJ WYLĘGOWYCH</p> <p>Obowiązek podmiotów w zakresie identyfikowalności jaj wylęgowych Podmioty prowadzące zakłady utrzymujące drób oraz podmioty prowadzące wylęgarnie zapewniają, by każde jajo wylęgowe było oznakowane przy pomocy niepowtarzalnego numeru zatwierdzenia zakładu pochodzenia jaj wylęgowych</p>			Przepisy te zostaną wykonane odrębnym aktem prawnym.	
Art. 81 ust. 1-3	<p>TYTUŁ VII IDENTYFIKOWALNOŚĆ UTRZYMYWANYCH ZWIERZĄT LĄDOWYCH PO ICH WPROWADZENIU DO UNII</p> <p>Artykuł 81 Obowiązki podmiotów w odniesieniu do środków i metod identyfikacji utrzymywanego bydła, owiec, kóz, świń, jeleniowatych lub wielbłądowatych po ich wprowadzeniu do Unii</p> <p>1. W przypadku gdy środki identyfikacji zastosowano w odniesieniu do bydła, owiec, kóz, świń, jeleniowatych lub wielbłądowatych w państwach trzecich lub na terytoriach trzecich, po wprowadzeniu tych zwierząt do Unii oraz jeżeli pozostają one w Unii, podmioty prowadzące zakłady pierwszego przyjazdu tych zwierząt zapewniają, by zwierzęta zidentyfikowano przy pomocy środków identyfikacji, o których mowa w stosownych przypadkach w art. 38, 39, 45, 47, 52, 54, 73 i 74.</p> <p>2. W przypadku utrzymywanego bydła oraz utrzymywanych owiec, kóz, świń, jeleniowatych lub wielbłądowatych</p>	N			

	<p>pochodzących z państw członkowskich oraz zidentyfikowanych zgodnie z przepisami Unii, po ich wprowadzeniu do Unii z państw trzecich lub z terytoriów trzecich oraz jeżeli pozostają one w Unii, podmioty prowadzące zakłady pierwszego przyjazdu tych zwierząt zapewniają, by zwierzęta zidentyfikowano w stosownych przypadkach przy pomocy środków identyfikacji, o których mowa w art. 38, 39, 45, 47, 52, 54, 73 i 74.</p> <p>3. Podmioty nie stosują przepisów, o których mowa w ust. 1 i 2, w przypadku utrzymywanego bydła oraz utrzymywanych owiec, kóz, świń, jeleniowatych lub wielbłądowatych przeznaczonych do przemieszczenia do rzeźni znajdującej się w państwie członkowskim, pod warunkiem że ubój zwierząt odbywa się w ciągu 5 dni po ich wprowadzeniu do Unii.</p>				
Art. 82	<p>Obowiązki państw członkowskich dotyczące środków oraz metod identyfikacji utrzymywanego bydła oraz utrzymywanych owiec, kóz, świń, jeleniowatych lub wielbłądowatych po ich wprowadzeniu do Unii</p> <p>Państwa członkowskie ustanawiają procedury dla podmiotów prowadzących zakłady utrzymujące zwierzęta, o których mowa w art. 81 ust. 2, których to procedur należy przestrzegać przy ubieganiu się o przydzielenie zakładowi środka identyfikacji.</p>	N			
Art. 83	<p>Obowiązki podmiotów dotyczące środków i metod identyfikacji utrzymywanych zwierząt koniowatych po ich wprowadzeniu do Unii</p> <p>Podmioty utrzymujące utrzymywane zwierzęta koniowate zapewniają, by po wprowadzeniu tych zwierząt do Unii, oraz jeżeli pozostają one w Unii, zidentyfikowano je zgodnie z art. 58 po dacie zakończenia procedury celnej zdefiniowanej w art. 5 pkt 16 lit. a) rozporządzenia (UE) nr 952/201</p>	N			
Art. 84	<p>CZEŚĆ IV PRZEPISY PRZEJŚCIOWE I KOŃCOWE</p> <p>Uchylenie</p> <p>Następujące akty tracą moc z dniem 21 kwietnia 2021 r.:</p> <ul style="list-style-type: none"> — rozporządzenie (WE) nr 509/1999, — rozporządzenie (WE) nr 2680/99, — decyzja 2000/678/WE, 	N			

	<p>— decyzja 2001/672/WE, — rozporządzenie (WE) nr 911/2004, — decyzja 2004/764/WE, — rozporządzenie (WE) nr 644/2005, — rozporządzenie (WE) nr 1739/2005, — decyzja 2006/28/WE, — decyzja 2006/968/WE, — decyzja 2009/712/WE, — rozporządzenie wykonawcze (UE) 2015/262. Odesłania do uchylonych aktów traktuje się jako odesłania do niniejszego rozporządzenia.</p>				
Art. 85	<p>Środki przejściowe związane z uchycieniem rozporządzenia (WE) nr 1739/2005 Niezależnie od przepisów art. 84 niniejszego rozporządzenia art. 5 oraz art. 7 ust. 1 i 2 rozporządzenia (WE) nr 1739/2005 dotyczące rejestru zwierząt i paszportów zwierząt, a także załączniki I, III i IV do tego rozporządzenia w dalszym ciągu mają zastosowanie aż do dnia, który zostanie określony przez Komisję w akcie wykonawczym zgodnie z art. 120 ust. 2 rozporządzenia (UE) 2016/429.</p>	N			
Art. 86	<p>Środki przejściowe związane z uchycieniem rozporządzenia wykonawczego (UE) 2015/262 Niezależnie od przepisów art. 84 niniejszego rozporządzenia: a) terminy identyfikacji koniowatych urodzonych w Unii, o których mowa w art. 12 ust. 1 i 2 rozporządzenia wykonawczego (UE) 2015/262, mają zastosowanie do dnia określonego przez Komisję w akcie wykonawczym przyjętym zgodnie z art. 120 ust. 2 rozporządzenia (UE) 2016/429 b) przepisy dotyczące zwierząt koniowatych przeznaczonych do uboju w celu spożycia przez ludzi i historii leczenia przewidziane w art. 37 rozporządzenia wykonawczego (UE) 2015/262 mają nadal zastosowanie do dnia określonego przez Komisję w akcie delegowanym przyjętym zgodnie z art. 109 ust. 1 rozporządzenia (UE) 2019/6; c) przepisy dotyczące formatu i treści dokumentów identyfikacyjnych wydawanych dla koniowatych urodzonych w Unii przewidziane w załączniku I do rozporządzenia wykonawczego (UE) 2015/262 mają nadal zastosowanie do</p>	N			

	dnia określonego przez Komisję w akcie wykonawczym przyjętym zgodnie z art. 120 ust. 2 rozporządzenia (UE) 2016/429				
Art. 87 ust. 1- 5	<p>Środki przejściowe dotyczące identyfikacji utrzymywanych zwierząt lądowych</p> <p>1. Do dnia 21 kwietnia 2021 r. w dalszym ciągu mają zastosowanie art. 1–10 rozporządzenia (WE) nr 1760/2000, rozporządzenie (WE) nr 21/2004 oraz dyrektywa 2008/71/WE, a także akty przyjęte na ich podstawie.</p> <p>2. Utrzymywane bydło, owce, kozy i świnię, które zidentyfikowano przed dniem 21 kwietnia 2021 r. zgodnie z rozporządzeniem (WE) nr 1760/2000, rozporządzeniem (WE) nr 21/2004 oraz dyrektywą 2008/71/WE, a także zgodnie z aktami przyjętymi na ich podstawie, należy uznać za zidentyfikowane zgodnie z niniejszym rozporządzeniem.</p> <p>3. Utrzymywane zwierzęta koniowate, które zidentyfikowano przed dniem 21 kwietnia 2021 r. zgodnie z rozporządzeniem wykonawczym (UE) 2015/262, należy uznać za zidentyfikowane zgodnie z niniejszym rozporządzeniem.</p> <p>4. Utrzymywane wielbłądowate i jeleniowate, które zidentyfikowano przed dniem 21 kwietnia 2021 r. zgodnie z mającym zastosowanie prawem krajowym, należy uznać za zidentyfikowane zgodnie z niniejszym rozporządzeniem.</p> <p>5. Utrzymywane papugowate, które zidentyfikowano przed dniem 21 kwietnia 2021 r. zgodnie z dyrektywą 92/65/EWG, należy uznać za zidentyfikowane zgodnie z niniejszym rozporządzeniem</p>	N			
Art. 88	<p>Środki przejściowe dotyczące informacji znajdujących się w rejestrach prowadzonych przez właściwe organy</p> <p>Państwa członkowskie zapewniają, by informacje, o których mowa w art. 18–21 niniejszego rozporządzenia dotyczące zakładów oraz podmiotów, o których mowa w art. 279 ust. 1 rozporządzenia (UE) 2016/429, zostały zawarte w przypadku każdego zakładu i podmiotu w rejestrach dla nich prowadzonych przez właściwe organy do dnia 21 kwietnia 2021 r.</p>	N			
Art. 89	Wejście w życie i stosowanie	N			

	Niniejsze rozporządzenie wchodzi w życie dwudziestego dnia po jego opublikowaniu w Dzienniku Urzędowym Unii Europejskiej. Niniejsze rozporządzenie stosuje się od dnia 21 kwietnia 2021 r. Niniejsze rozporządzenie wiąże w całości i jest bezpośrednio stosowane we wszystkich państwach członkowskich.				
Załącznik I				Przepisy te zostaną wykonane odrębnym aktem prawnym.	
Załącznik II				Przepisy te zostaną wykonane odrębnym aktem prawnym.	
Załącznik III	ŚRODKI IDENTYFIKACJI UTRZYMYWANYCH ZWIERZĄT LĄDOWYCH Środki identyfikacji utrzymywanych zwierząt lądowych są następujące: a) zwykły kolczyk; b) zwykła opaska na pęcinę; c) kolczyk elektroniczny; d) kapsułka ceramiczna (bolus); e) wszczepiany transponder; f) elektroniczna opaska na pęcinę; g) tatuaż; h) obrączka na nogę	N			
TYTUŁ WDRAŻANEGO AKTU PRAWNEGO		rozporządzenie wykonawcze Komisji (UE) 2021/520 z dnia 24 marca 2021 r. ustanawiające zasady stosowania rozporządzenia Parlamentu Europejskiego i Rady (UE) 2016/429 w odniesieniu do identyfikowalności niektórych utrzymywanych zwierząt lądowych (Dz.U. UE L 104 z 25.03.2021, str. 39-51, ze zm.)			

Art. 1	<p>ROZDZIAŁ 1</p> <p>PRZEPISY OGÓLNE</p> <p>Artykuł 1</p> <p>Przedmiot i zakres stosowania</p> <p>W niniejszym rozporządzeniu ustanawia się przepisy dotyczące:</p> <ol style="list-style-type: none"> 1) terminów przekazywania przez podmioty informacji na potrzeby rejestracji w komputerowych bazach danych dotyczących utrzymywanego bydła, owiec, kóz i świń; 2) równego dostępu do danych zawartych w komputerowych bazach danych dotyczących utrzymywanego bydła, owiec, kóz i świń oraz specyfikacji technicznych i zasad działania takich baz danych; 3) warunków technicznych i metod wymiany danych elektronicznych dotyczących utrzymywanego bydła między komputerowymi bazami danych państw członkowskich oraz uznania pełnej operacyjności systemu wymiany danych; 4) specyfikacji technicznych, formatów i projektu środków identyfikacji utrzymywanego bydła, owiec, kóz, świń, wielbłądowatych i jeleniowatych; 5) wymogów technicznych dotyczących środków identyfikacji utrzymywanych papugowatych; 6) terminów zastosowania środków identyfikacji utrzymywanego bydła, owiec, kóz, świń, wielbłądowatych i jeleniowatych urodzonych w Unii lub po wprowadzeniu tych zwierząt do Unii; 7) konfiguracji kodu identyfikacyjnego utrzymywanego bydła, owiec, kóz, wielbłądowatych i jeleniowatych; 	N			
--------	---	---	--	--	--

	<p>8) usunięcia, modyfikacji i zastąpienia środków identyfikacji utrzymywanego bydła, owiec, kóz, świń, wielbłądowatych i jeleniowatych oraz terminów takich działań;</p> <p>9) środków przejściowych dotyczących zatwierdzania środków identyfikacji.</p>				
Art. 2	<p>Artykuł 2 Definicje Do celów niniejszego rozporządzenia stosuje się definicje określone w art. 2 rozporządzenia delegowanego (UE) 2019/2035.</p>	N			
Art. 3 ust. 1	<p>ROZDZIAŁ 2 KOMPUTEROWE BAZY DANYCH</p> <p>Artykuł 3</p> <p>Terminy i procedury przekazywania przez podmioty informacji na potrzeby rejestracji utrzymywanego bydła, owiec, kóz i świń</p> <p>1. Podmioty utrzymujące bydło, owce, kozy i świny przekazują informacje o przemieszczaniu, urodzeniach i upadkach, o których mowa w art. 112 lit. d) rozporządzenia (UE) 2016/429, oraz informacje o przemieszczaniu, o których mowa w art. 113 ust. 1 lit. c) wspomnianego rozporządzenia i w art. 56 lit. b) rozporządzenia delegowanego (UE) 2019/2035, na potrzeby rejestracji w</p>	T	<p>Art. 26 ust.1</p> <p>Art. 27 pkt 1-3</p>	<p>Art. 26. 1. Zgłoszenia do komputerowej bazy danych informacji o zdarzeniach dotyczących zwierząt, których obowiązek zgłoszenia do komputerowej bazy danych wynika z przepisów wymienionych w art. 1 pkt 1 lub przepisów ustawy, dokonuje się w terminie 7 dni od dnia wystąpienia danego zdarzenia, chyba że przepisy wymienione w art. 1 pkt 1, przepisy ustawy lub przepisy odrębne stanowią inaczej.</p> <p>Art. 27. Informacje dotyczące urodzenia:</p> <ol style="list-style-type: none"> 1) wielbłądowatego i jeleniowatego zgłasza się do komputerowej bazy danych w terminie określonym w art. 25 ust. 1 pkt 4, lecz nie później niż przed opuszczeniem siedziby stada, w której się urodziły; 2) owcy i kozy zgłasza się do komputerowej bazy danych w terminie określonym w art. 25 ust. 1 pkt 2, 	

	komputerowych bazach danych, które ustanowiono dla tych gatunków, w terminie przekazania określonym przez państwa członkowskie. Maksymalny termin przekazania informacji nie przekracza 7 dni po przemieszczeniu, narodzinach lub upadku zwierząt, stosownie do przypadku.			3) lecz nie później niż przed opuszczeniem siedziby stada, w której się urodziły; świni zgłasza się do komputerowej bazy danych w terminie określonym w art. 25 ust. 1 pkt 3, lecz nie później niż przed opuszczeniem siedziby stada, w której się urodziła;	
ust. 2	2. Przy określaniu maksymalnego terminu przekazywania informacji w przypadku urodzeń państwa członkowskie mogą wykorzystać datę zastosowania środków identyfikacji w odniesieniu do zwierzęcia jako datę rozpoczęcia biegu terminu, pod warunkiem że nie istnieje ryzyko pomylenia tej daty z datą urodzenia zwierzęcia.	N			
ust. 3	3. Na zasadzie odstępstwa od ust. 1 właściwy organ może przedłużyć maksymalny termin przekazania informacji o przemieszczaniu, o których mowa w ust. 1, do 14 dni od przemieszczenia bydła w obrębie tego samego państwa członkowskiego w celu wypasu z zakładów pochodzenia do zarejestrowanych zakładów wypasania położonych na obszarach górskich. Właściwy organ może podjąć decyzję o przyjęciu wykazów bydła objętego przemieszczaniem do zarejestrowanych zakładów wypasania od podmiotów prowadzących te zakłady. Wykazy te zawierają: a) niepowtarzalny numer rejestracyjny zarejestrowanego zakładu wypasania; b) kod identyfikacyjny zwierząt; c) niepowtarzalny numer rejestracyjny zakładu pochodzenia; d) datę przybycia zwierząt do zarejestrowanego zakładu wypasania; e) szacowaną datę opuszczenia przez zwierzęta zarejestrowanego zakładu wypasania.	N			
Art. 4	Artykuł 4 Równy dostęp do danych zawartych w komputerowych bazach danych dotyczących utrzymywanego bydła, owiec, kóz i świń Państwa członkowskie zapewniają podmiotom utrzymującym bydło, owce, kozy i świnię – na wniosek tych	N			

	podmiotów i nieodpłatnie – co najmniej dostęp wyłącznie w trybie odczytu do minimum informacji dotyczących ich zakładów, zawartych w komputerowych bazach danych, o których mowa w art. 109 ust. 1 lit. a)–c) rozporządzenia (UE) 2016/429.				
Art. 5	<p>Artykuł 5</p> <p>Specyfikacje techniczne komputerowych baz danych dotyczących utrzymywanego bydła, owiec, kóz i świń</p> <p>Państwa członkowskie zapewniają, aby komputerowe bazy danych utrzymywanego bydła, owiec, kóz i świń, o których mowa w art. 109 ust. 1 lit. a)–c) rozporządzenia (UE) 2016/429, tworzono w taki sposób, aby informacje zapisane w tych bazach danych mogły być wymieniane między komputerowymi bazami danych państw członkowskich w formacie określonym w trzeciej kolumnie tabeli w załączniku I do niniejszego rozporządzenia.</p>	N			
Art. 6	<p>Artykuł 6</p> <p>Zasady działania komputerowych baz danych dotyczących utrzymywanego bydła, owiec, kóz i świń</p> <p>Państwa członkowskie wdrażają odpowiednie środki techniczne i organizacyjne w celu zapewnienia dalszego funkcjonowania komputerowych baz danych utrzymywanego bydła, owiec, kóz i świń, o których mowa w art. 109 ust. 1 lit. a)–c) rozporządzenia (UE) 2016/429, w przypadku ewentualnych zakłóceń. Środki te gwarantują również bezpieczeństwo, integralność i autentyczność informacji zapisanych w takich bazach danych.</p>	N			
Art. 7 ust. 1	<p>Artykuł 7</p> <p>Warunki techniczne i metody elektronicznej wymiany danych z dokumentów identyfikacyjnych utrzymywanego bydła między komputerowymi bazami danych państw członkowskich</p> <p>1. W przypadku gdy państwa członkowskie dokonują drogą elektroniczną z innymi państwami członkowskimi wymiany danych z dokumentów identyfikacyjnych utrzymywanego</p>	N			

	bydła, o których mowa w art. 44 lit. a)–c) rozporządzenia delegowanego (UE) 2019/2035, dane te wymienia się w formacie standardu XSD udostępnionym przez Komisję właściwemu organowi.				
ust. 2	2. Właściwy organ w państwie członkowskim pochodzenia utrzymywanego bydła, które ma być przemieszczane, zapewnia, aby dane z dokumentów identyfikacyjnych przekazano drogą elektroniczną państwu członkowskiemu przeznaczenia przed wyjazdem zwierząt oraz aby każde przekazanie danych opatrzone znacznikiem czasu.	T	Art. 3 ust. 2	2. Prezes Agencji wykonuje obowiązki i uprawnienia państwa członkowskiego określone w przepisach wymienionych w art. 1 pkt 1 w zakresie identyfikacji i rejestracji zwierząt, chyba że przepisy ustawy lub przepisy odrębne stanowią inaczej.	
Art. 8 ust. 1	Artykuł 8 Uznanie pełnej operacyjności systemu elektronicznej wymiany danych z dokumentów identyfikacyjnych dotyczących utrzymywanego bydła między komputerowymi bazami danych państw członkowskich 1. Państwa członkowskie prowadzące elektroniczną wymianę danych z dokumentów identyfikacyjnych za pośrednictwem systemu ustanowionego przez Komisję i przeznaczonego do wymiany danych dotyczących utrzymywanego bydła między komputerowymi bazami danych państw członkowskich uznaje się za posiadające system o pełnej operacyjności.	N			
ust. 2	2. Komisja sporządza i publikuje na swojej stronie internetowej wykaz państw członkowskich prowadzących elektroniczną wymianę danych z dokumentów identyfikacyjnych za pośrednictwem tego systemu.	N			
Art. 9 ust. 1	ROZDZIAŁ 3 ŚRODKI IDENTYFIKACJI Artykuł 9 Specyfikacje techniczne, formaty i projekt środków identyfikacji utrzymywanego bydła, owiec, kóz, świń, wielbłądowatych i jeleniowatych	T	Art. 16	Art. 16. 1. Prezes Agencji jest właściwy do zatwierdzania, na podstawie art. 9 rozporządzenia 2021/520, środków identyfikacji, kolczyków zawierających indywidualne numery identyfikacyjne loch oraz kart elektronicznych. 2. Za zatwierdzone uznaje się jedynie te środki identyfikacji, kolczyki zawierające indywidualne numery identyfikacyjne loch i karty elektroniczne, które są zgodne ze specyfikacją techniczną określoną odpowiednio w przepisach wydanych na podstawie art. 20 lub art. 24	

	1. Właściwy organ zatwierdza stosowanie zwykłych kolczyków lub zwykłych opasek na pęcinę, o których mowa w lit. a) i b) załącznika III do rozporządzenia delegowanego (UE) 2019/2035, jako środków identyfikacji utrzymywanego bydła, owiec, kóz, świń, wielbłądowatych i jeleniowatych tylko wtedy, gdy te środki identyfikacji są zgodne ze specyfikacją techniczną określoną w części 1 załącznika II do niniejszego rozporządzenia.			ust. 8, lub w załączniku II do rozporządzenia 2021/520, lub w załącznikach I lub III do rozporządzenia 2021/963 oraz które zostały dostarczone przez dostawcę wpisanego na listę dostawców prowadzoną przez Prezesa Agencji, zwaną dalej „listą dostawców”, a podmiot obowiązany do oznakowania zwierzęcia środkiem identyfikacji nabywa środki identyfikacji, kolczyki zawierające indywidualne numery identyfikacyjne loch oraz karty elektroniczne bezpośrednio od dostawcy znajdującego się na liście dostawców.	
ust. 2	2. Właściwy organ zatwierdza stosowanie tatuaży, o których mowa w lit. g) załącznika III do rozporządzenia delegowanego (UE) 2019/2035, jako środków identyfikacji utrzymywanych owiec, kóz, świń i jeleniowatych, jak przewidziano w art. 46 ust. 2 i 3 oraz w art. 52 ust. 1 lit. b), art. 73 ust. 2 lit. c) i art. 76 ust. 1 lit. c) tego rozporządzenia delegowanego, tylko wtedy, gdy te tatuaże zapewniają trwałe oznakowanie i prawidłowe odczytanie.	T	Art.16	<p>Art. 16. 1. Prezes Agencji jest właściwy do zatwierdzania, na podstawie art. 9 rozporządzenia 2021/520, środków identyfikacji, kolczyków zawierających indywidualne numery identyfikacyjne loch oraz kart elektronicznych.</p> <p>2. Za zatwierdzone uznaje się jedynie te środki identyfikacji, kolczyki zawierające indywidualne numery identyfikacyjne loch i karty elektroniczne, które są zgodne ze specyfikacją techniczną określoną odpowiednio w przepisach wydanych na podstawie art. 20 lub art. 24 ust. 8, lub w załączniku II do rozporządzenia 2021/520, lub w załącznikach I lub III do rozporządzenia 2021/963 oraz które zostały dostarczone przez dostawcę wpisanego na listę dostawców prowadzoną przez Prezesa Agencji, zwaną dalej „listą dostawców”, a podmiot obowiązany do oznakowania zwierzęcia środkiem identyfikacji nabywa środki identyfikacji, kolczyki zawierające indywidualne numery identyfikacyjne loch oraz karty elektroniczne bezpośrednio od dostawcy znajdującego się na liście dostawców.</p>	
ust. 3	3. Właściwy organ zatwierdza stosowanie identyfikatorów elektronicznych, o których mowa w lit. c)–f) załącznika III do rozporządzenia delegowanego (UE) 2019/2035, jako środków identyfikacji utrzymywanego bydła, owiec, kóz, świń, wielbłądowatych i jeleniowatych tylko wtedy, gdy te środki identyfikacji są zgodne ze specyfikacjami technicznymi określonymi w części 2 załącznika II do	T	Art.	<p>Art. 16. 1. Prezes Agencji jest właściwy do zatwierdzania, na podstawie art. 9 rozporządzenia 2021/520, środków identyfikacji, kolczyków zawierających indywidualne numery identyfikacyjne loch oraz kart elektronicznych.</p>	

	<p>niniejszego rozporządzenia. Ponadto identyfikatory elektroniczne, o których mowa w lit. c) i f) załącznika III do rozporządzenia delegowanego (UE) 2019/2035, muszą być zgodne ze specyfikacją techniczną określoną w części 1 załącznika II do niniejszego rozporządzenia.</p>			<p>2. Za zatwierdzone uznaje się jedynie te środki identyfikacji, kolczyki zawierające indywidualne numery identyfikacyjne loch i karty elektroniczne, które są zgodne ze specyfikacją techniczną określoną odpowiednio w przepisach wydanych na podstawie art. 20 lub art. 24 ust. 8, lub w załączniku II do rozporządzenia 2021/520, lub w załącznikach I lub III do rozporządzenia 2021/963 oraz które zostały dostarczone przez dostawcę wpisanego na listę dostawców prowadzoną przez Prezesa Agencji, zwaną dalej „listą dostawców”, a podmiot obowiązany do oznakowania zwierzęcia środkiem identyfikacji nabywa środki identyfikacji, kolczyki zawierające indywidualne numery identyfikacyjne loch oraz karty elektroniczne bezpośrednio od dostawcy znajdującego się na liście dostawców.</p>	
ust. 4	<p>4. Na zasadzie odstępstwa od ust. 3 właściwy organ może zatwierdzić stosowanie kolczyków elektronicznych jako środka identyfikacji utrzymywanych świń, jeżeli te środki identyfikacji są zgodne ze specyfikacjami technicznymi określonymi przez państwo członkowskie, w którym utrzymuje się świnie, oraz jeżeli w sposób widoczny, czytelny oraz trwały przedstawiają niepowtarzalny numer rejestracyjny:</p> <p>a) zakładu urodzenia zwierząt; lub b) ostatniego zakładu w łańcuchu dostaw, o którym mowa w art. 53 rozporządzenia delegowanego (UE) 2019/2035, w przypadku gdy zwierzęta te są przemieszczane do zakładu poza tym łańcuchem dostaw.</p>	T	Art. 16	<p>Art. 16. 1. Prezes Agencji jest właściwy do zatwierdzania, na podstawie art. 9 rozporządzenia 2021/520, środków identyfikacji, kolczyków zawierających indywidualne numery identyfikacyjne loch oraz kart elektronicznych.</p> <p>2. Za zatwierdzone uznaje się jedynie te środki identyfikacji, kolczyki zawierające indywidualne numery identyfikacyjne loch i karty elektroniczne, które są zgodne ze specyfikacją techniczną określoną odpowiednio w przepisach wydanych na podstawie art. 20 lub art. 24 ust. 8, lub w załączniku II do rozporządzenia 2021/520, lub w załącznikach I lub III do rozporządzenia 2021/963 oraz które zostały dostarczone przez dostawcę wpisanego na listę dostawców prowadzoną przez Prezesa Agencji, zwaną dalej „listą dostawców”, a podmiot obowiązany do oznakowania zwierzęcia środkiem identyfikacji nabywa środki identyfikacji, kolczyki zawierające indywidualne numery identyfikacyjne loch oraz karty elektroniczne bezpośrednio od dostawcy znajdującego się na liście dostawców.</p>	

Art. 10 ust. 1	<p>Artykuł 10</p> <p>Specyfikacje techniczne, formaty i projekt środków identyfikacji utrzymywanych papugowatych</p> <p>1. Podmioty utrzymujące papugowate zapewniają, aby:</p> <p>a) obrączka na nogę, o której mowa w art. 76 ust. 1 lit. a)) rozporządzenia delegowanego (UE) 2019/2035, była zgodna ze specyfikacjami technicznymi określonymi w części 1 załącznika II do niniejszego rozporządzenia;</p> <p>b) tatuaż, o którym mowa w art. 76 ust. 1 lit. c) rozporządzenia) delegowanego (UE) 2019/2035, zapewniał trwałe oznakowanie i prawidłowe odczytanie.</p>	T		Przepis będzie wdrożony innym aktem prawnym	
ust. 2	<p>2. Właściwy organ zatwierdza stosowanie wszczepianych transponderów, o których mowa w art. 76 ust. 1 lit. b) rozporządzenia delegowanego (UE) 2019/2035, jako środków identyfikacji utrzymywanych papugowatych tylko wtedy, gdy te środki identyfikacji są zgodne ze specyfikacjami technicznymi określonymi w części 2 pkt 2 załącznika II do niniejszego rozporządzenia.</p>	T		Przepis będzie wdrożony innym aktem prawnym	
Art. 11 ust. 1	<p>Artykuł 11</p> <p>Zasady działania dotyczące zatwierdzania identyfikatorów elektronicznych utrzymywanego bydła, owiec, kóz, świń, wielbłądowatych i jeleniowatych oraz papugowatych</p> <p>1. Przy zatwierdzaniu identyfikatorów elektronicznych, o których mowa w lit. c)–f) załącznika III do rozporządzenia delegowanego (UE) 2019/2035, dla utrzymywanego bydła, owiec, kóz, świń, wielbłądowatych i jeleniowatych oraz papugowatych, właściwy organ zapewnia, aby producenci identyfikatorów elektronicznych przedstawili dowody na to, że badania zgodności i skuteczności, o których mowa w części 2 pkt 4 załącznika II do niniejszego rozporządzenia, przeprowadzono w ośrodkach badań akredytowanych zgodnie z normą ISO/IEC 17025 „Ogólne wymagania dotyczące kompetencji laboratoriów badawczych i wzorcujących”.</p>	T	Art. 17 ust. 1 pkt 1	<p>Art. 17. 1. Wpis na listę dostawców następuje po:</p> <p>1) złożeniu przez dostawcę do Prezesa Agencji wniosku o wpis na listę dostawców na formularzu opracowanym przez Agencję, do którego dołącza się:</p> <p>a) wyniki badań wykonanych przez niezależne od dostawcy laboratorium badawcze, stwierdzających, że dostarczane środki identyfikacji będą zgodne ze specyfikacją techniczną określoną odpowiednio w przepisach wydanych na podstawie art. 20 lub w załączniku II do rozporządzenia 2021/520, lub w załączniku I do rozporządzenia 2021/963, a w przypadku środków identyfikacji, o których mowa w lit. c–f załącznika III do rozporządzenia 2019/2035 – również dokument wystawiony przez ośrodek badań akredytowany zgodnie z normą ISO/IEC 17025 „Ogólne wymagania dotyczące kompetencji laboratoriów badawczych i wzorcujących”, stwierdzający,</p>	

				<p>że dostarczane środki identyfikacji, o których mowa w lit. c–f załącznika III do rozporządzenia 2019/2035, będą zgodne ze specyfikacją techniczną określoną odpowiednio w załączniku II do rozporządzenia 2021/520 lub w załączniku I do rozporządzenia 2021/963, lub</p> <p>b) dokument wystawiony przez niezależne od dostawcy laboratorium badawcze, stwierdzający, że dostarczana karta elektroniczna będzie zgodna ze specyfikacją techniczną określoną w załączniku III do rozporządzenia 2021/963, lub</p> <p>c) wyniki badań wykonanych przez niezależne od dostawcy laboratorium badawcze, stwierdzających, że dostarczany kolczyk zawierający indywidualny numer identyfikacyjny lochy będzie zgodny ze specyfikacją techniczną określoną w przepisach wydanych na podstawie art. 24 ust. 8;</p>	
ust. 2	<p>2. Przy zatwierdzaniu identyfikatorów elektronicznych, o których mowa w ust. 1, właściwy organ może wymagać, aby producenci identyfikatorów elektronicznych stosowali dodatkowe badania odporności i trwałości w celu zapewnienia ich działania w szczególnych warunkach geograficznych lub klimatycznych danego państwa członkowskiego zgodnie z normami określonymi przez to państwo członkowskie.</p>	N			
Art.12	<p>Artykuł 12 Konfiguracja kodu identyfikacyjnego utrzymywanego bydła, owiec, kóz, wielbłądowatych i jeleniowatych</p> <p>Kod identyfikacyjny utrzymywanego bydła, owiec, kóz, wielbłądowatych i jeleniowatych ma następującą formę: a) pierwszy element kodu identyfikacyjnego stanowi kod państwa członkowskiego, w którym po raz pierwszy</p>	N			

	<p>zastosowano w odniesieniu do zwierząt środki identyfikacji, w formie:</p> <p>(i) kodu dwuliterowego zgodnie z normą ISO 3166-1 w odniesieniu do kodów dwuliterowych, z wyjątkiem Grecji, w przypadku której stosuje się kod dwuliterowy „EL”, oraz Zjednoczonego Królestwa w odniesieniu do Irlandii Północnej, w przypadku którego stosuje się kod dwuliterowy „XI”; albo</p> <p>(ii) trzycyfrowego kodu państwa zgodnie z normą ISO 3166-1 w odniesieniu do kodów numerycznych, z wyjątkiem Zjednoczonego Królestwa w odniesieniu do Irlandii Północnej, w przypadku którego stosuje się kod „899”;</p> <p>b) drugi element kodu identyfikacyjnego stanowi niepowtarzalny kod dla każdego zwierzęcia, nieprzekraczający 12 znaków numerycznych.</p>				
Art. 13 ust.1	<p>Artykuł 13</p> <p>Terminy zastosowania środków identyfikacji utrzymywanego bydła</p> <p>1. Podmioty zapewniają, aby środki identyfikacji, o których mowa w art. 112 lit. a) rozporządzenia (UE) 2016/429, zastosowano w odniesieniu do utrzymywanego bydła przed upływem maksymalnego terminu po urodzeniu, który określa państwo członkowskie, w którym urodziły się zwierzęta. Maksymalny termin oblicza się od daty urodzenia zwierząt i nie może on przekroczyć 20 dni.</p>	T	Art. 25 ust. 1 pkt 1 lit a	Art. 25. 1. Termin, o którym mowa:	1) w art. 13: a) ust. 1 rozporządzenia 2021/520 – wynosi 7 dni,
ust. 2	<p>2. Na zasadzie odstępstwa od ust. 1 państwa członkowskie mogą zezwolić podmiotom na przedłużenie maksymalnego terminu zastosowania drugiego środka identyfikacji do maksymalnie 60 dni od daty urodzenia zwierząt – z przyczyn związanych z rozwojem fizjologicznym zwierząt – jeżeli drugim środkiem identyfikacji jest kapsułka ceramiczna (bolus).</p>	T	Art. 25 ust. 1 pkt 1 lit b	Art. 25. 1. Termin, o którym mowa:	1) w art. 13: a) ust. 1 rozporządzenia 2021/520 – wynosi 7 dni, b) ust. 2 rozporządzenia 2021/520 – wynosi 60 dni;
ust. 3	<p>3. Na zasadzie odstępstwa od ust. 1 państwa członkowskie mogą zezwolić podmiotom gospodarczym na przedłużenie maksymalnego terminu, o którym mowa w ust. 1, do 9 miesięcy, pod następującymi warunkami:</p> <p>a) zwierzęta:</p> <p>(i) są chowane w warunkach ekstensywnych, przy czym cielęta pozostają z matkami;</p>	N			

	(ii) nie są przyzwyczajone do regularnego kontaktu z ludźmi; b) obszar, na którym utrzymuje się zwierzęta, zapewnia wysoki stopień izolacji zwierząt; c) przedłużenie nie narusza identyfikowalności zwierząt. Państwa członkowskie mogą ograniczyć zezwolenie, o którym mowa w akapicie pierwszym, do określonych regionów geograficznych lub określonych gatunków lub ras utrzymywanego bydła.				
ust. 4	4. Podmioty zapewniają, aby utrzymywane bydło nie opuściło zakładu urodzenia, chyba że w odniesieniu do tych zwierząt zastosowano środki identyfikacji, o których mowa w art. 112 lit. a) rozporządzenia (UE) 2016/429.	N			
Art. 14 ust. 1	Artykuł 14 Terminy zastosowania środków identyfikacji utrzymywanych owiec i kóz 1. Podmioty zapewniają, aby środki identyfikacji, o których mowa w art. 113 ust. 1 lit. a) rozporządzenia (UE) 2016/429, zastosowano w odniesieniu do utrzymywanych owiec i kóz przed upływem maksymalnego terminu po urodzeniu, który określa państwo członkowskie, w którym urodziły się zwierzęta. Maksymalny termin oblicza się od daty urodzenia zwierząt i nie może on przekroczyć 9 miesięcy.	T	Art. 25 ust. 1 pkt 2	Art. 25. 1. Termin, o którym mowa: 2) w art. 14 ust. 1 rozporządzenia 2021/520 – wynosi 180 dni;	
ust. 2	2. Podmioty zapewniają, aby utrzymywane owce i kozy nie opuściły zakładu urodzenia, chyba że w odniesieniu do tych zwierząt zastosowano środki identyfikacji, o których mowa w art. 113 ust. 1 lit. a) rozporządzenia (UE) 2016/429.	N			
Art. 15 ust. 1	Artykuł 15 Terminy zastosowania środków identyfikacji utrzymywanych świń 1. Podmioty zapewniają, aby środki identyfikacji, o których mowa w art. 115 lit. a) rozporządzenia (UE) 2016/429, zastosowano w odniesieniu do utrzymywanych świń przed upływem maksymalnego terminu po urodzeniu, który określa państwo członkowskie, w którym urodziły się zwierzęta. Maksymalny termin oblicza się od daty urodzenia zwierząt i nie może on przekroczyć 9 miesięcy.	T	Art. 25 ust. 1 pkt 3	Art. 25. 1. Termin, o którym mowa: 3) w art. 15 ust. 1 rozporządzenia 2021/520 – wynosi 37 dni	Maksymalny termin obejmujący 30 dni na oznakowanie świń od dnia urodzenia oraz 7 dni na zgłoszenie do komputerowej bazy danych faktu oznakowania zwierzęcia.

ust. 2	2. Podmioty zapewniają, aby utrzymywane świnie nie opuściły zakładu urodzenia ani łańcucha dostaw, chyba że w odniesieniu do tych zwierząt zastosowano środki identyfikacji, o których mowa w art. 115 lit. a) rozporządzenia (UE) 2016/429.	N			
Art. 16 ust. 1	Artykuł 16 Terminy zastosowania środków identyfikacji utrzymywanych wielbłądowatych i jeleniowatych 1. Podmioty zapewniają, aby środki identyfikacji, o których mowa w art. 73 ust. 1 i 2 rozporządzenia delegowanego (UE) 2019/2035, zastosowano w odniesieniu do utrzymywanych wielbłądowatych i jeleniowatych przed upływem maksymalnego terminu po urodzeniu, który określa państwo członkowskie, w którym urodziły się zwierzęta. Maksymalny termin oblicza się od daty urodzenia zwierząt i nie może on przekroczyć 9 miesięcy.	T	Art. 25 ust. 1 pkt 4	4)	Art. 25. 1. Termin, o którym mowa: w art. 16 ust. 1 rozporządzenia 2021/520 – wynosi 9 miesięcy, z tym że termin ten nie ma zastosowania w odniesieniu do jeleniowatego, o którym mowa w art. 16 ust. 4 rozporządzenia 2021/520, które podlega identyfikacji przed opuszczeniem siedziby stada;
ust. 2	2. Podmioty zapewniają, aby utrzymywane wielbłądowate lub jeleniowate nie opuściły zakładu urodzenia ani zakładu pierwszego przyjazdu, jeżeli zwierzęta te zostały przemieszczone do tego zakładu z siedliska, w którym przebywały jako zwierzęta dzikie, chyba że w odniesieniu do tych zwierząt zastosowano środki identyfikacji, o których mowa w art. 73 ust. 1 i 2 rozporządzenia delegowanego (UE) 2019/2035.	N			
ust. 3	3. Właściwy organ może zwolnić podmioty utrzymujące renifery z wymogów określonych w ust. 1 i 2, pod warunkiem że zwolnienie to nie narusza identyfikowalności zwierząt.	N			
ust. 4	4. Na zasadzie odstępstwa od ust. 1 państwa członkowskie mogą zwolnić podmioty utrzymujące jeleniowate z wymogów określonych w ust. 1, pod następującymi warunkami: a) zwierzęta: (i) są chowane w warunkach ekstensywnych; (ii) nie są przyzwyczajone do regularnego kontaktu z ludźmi; b) obszar, na którym utrzymuje się zwierzęta, zapewnia) wysoki stopień izolacji zwierząt;	T	Art. 25 ust. 1 pkt 4	4)	Art. 25. 1. Termin, o którym mowa: w art. 16 ust. 1 rozporządzenia 2021/520 – wynosi 9 miesięcy, z tym że termin ten nie ma zastosowania w odniesieniu do jeleniowatego, o którym mowa w art. 16 ust. 4 rozporządzenia 2021/520, które podlega identyfikacji przed opuszczeniem siedziby stada;

	c) zwolnienie nie narusza identyfikowalności zwierząt.				
Art. 17 ust. 1	Artykuł 17 Terminy zastosowania środków identyfikacji utrzymywanego bydła, owiec, kóz, świń, wielbłądowatych i jeleniowatych po wprowadzeniu tych zwierząt do Unii 1. Po wprowadzeniu do Unii utrzymywanego bydła, owiec, kóz, świń, wielbłądowatych i jeleniowatych oraz jeżeli zwierzęta te pozostają w Unii, podmioty zapewniają, aby środki identyfikacji, o których mowa w art. 81 rozporządzenia delegowanego (UE) 2019/2035, zastosowano w odniesieniu do tych zwierząt w ciągu 20 dni od ich przybycia do zakładu pierwszego przyjazdu.	N			
ust. 2	2. Na zasadzie odstępstwa od ust. 1 państwa członkowskie pierwszego przyjazdu mogą zezwolić podmiotom na przedłużenie maksymalnego terminu zastosowania drugiego środka identyfikacji do 60 dni od daty urodzenia zwierząt – z przyczyn związanych z rozwojem fizjologicznym zwierząt – jeżeli drugim środkiem identyfikacji jest kapsułka ceramiczna (bolus).	N			
ust. 3	3. Podmioty zapewniają, aby utrzymywane bydło, owce, kozy, świnię, wielbłądowate lub jeleniowate nie opuściły zakładu pierwszego przyjazdu, chyba że w odniesieniu do tych zwierząt zastosowano środki identyfikacji, o których mowa w art. 81 rozporządzenia delegowanego (UE) 2019/2035.	N			
Art. 18	Artykuł 18 Usunięcie i modyfikacja środków identyfikacji utrzymywanego bydła, owiec, kóz, świń, wielbłądowatych i jeleniowatych Właściwy organ może zezwolić podmiotom na usunięcie lub modyfikację środków identyfikacji utrzymywanego bydła, owiec, kóz, świń, wielbłądów i jeleniowatych tylko wtedy, gdy usunięcie lub modyfikacja nie naruszają identyfikowalności zwierząt, w tym identyfikowalności zakładu, w którym się urodziły, oraz gdy – w stosownych	N			

	przypadkach – indywidualna identyfikacja zwierząt nadal jest możliwa.				
Art. 19 ust. 1	<p>Artykuł 19</p> <p>Zastąpienie środków identyfikacji utrzymywanego bydła, owiec, kóz, świń, wielbłądowatych i jeleniowatych oraz terminy takich działań</p> <p>1. Właściwy organ może zezwolić podmiotom na zastąpienie środków identyfikacji utrzymywanego bydła, owiec, kóz, świń, wielbłądów i jeleniowatych tylko wtedy, gdy zastąpienie nie narusza identyfikowalności zwierząt, w tym identyfikowalności zakładu, w którym się urodziły, oraz gdy – w stosownych przypadkach – indywidualna identyfikacja zwierząt nadal jest możliwa.</p>	T	Art. 22	<p>Art. 22. 1. Zezwolenia na zastąpienie, o którym mowa w art. 19 ust. 1 rozporządzenia 2021/520, udziela się na wniosek posiadacza.</p> <p>2. Wniosek, o którym mowa w ust. 1, zawiera:</p> <ol style="list-style-type: none"> 1) wskazanie gatunku zwierzęcia; 2) numer siedziby stada, w której zwierzę jest utrzymywane; 3) numer identyfikacyjny i rodzaj zastępowanego środka identyfikacji; 4) wskazanie przyczyny zastąpienia środka identyfikacji; 5) rodzaj środka identyfikacji, który ma zostać zastosowany w wyniku udzielenia zezwolenia na zastąpienie, o którym mowa w art. 19 ust. 1 rozporządzenia 2021/520. <p>3. O udzieleniu zezwolenia na zastąpienie, o którym mowa w art. 19 ust. 1 rozporządzenia 2021/520, kierownik biura informuje posiadacza na piśmie.</p> <p>4. Odmowa udzielenia zezwolenia na zastąpienie, o którym mowa w art. 19 ust. 1 rozporządzenia 2021/520, następuje w drodze decyzji.</p> <p>5. Maksymalny termin, o którym mowa w art. 19 ust. 3 rozporządzenia 2021/520, wynosi 14 dni od dnia doręczenia informacji, o której mowa w ust. 3.</p>	
			Art. 23	<p>Art. 23. W odniesieniu do zwierzęcia, które zostało poddane ubojowi, zabite lub padło, środek identyfikacji, którym zostało oznakowane to zwierzę, niszczy się pod nadzorem urzędowego lekarza weterynarii w sposób uniemożliwiający jego powtórne wykorzystanie, z tym że zniszczenia środka identyfikacji w przypadku:</p> <ol style="list-style-type: none"> 1) uboju zwierzęcia – dokonuje podmiot prowadzący rzeźnię; 2) zabicia lub padnięcia zwierzęcia – dokonuje podmiot prowadzący zakład przetwórczy lub 	

				<p>spalarnię, który unieszkodliwił zwłoki tego zwierzęcia;</p> <p>3) uboju zwierzęcia na terenie gospodarstwa w celu produkcji mięsa przeznaczonego na użytek własny – dokonuje posiadacz lub podmiot, w którego siedzibie stada dokonuje się uboju zwierząt pochodzących z innych siedzib stada w celu produkcji mięsa na użytek własny.</p>	
ust. 2	<p>2. Na zastąpienie, o którym mowa w ust. 1, można zezwolić w następujących przypadkach:</p> <p>a) jeżeli zwierzęta zostały zidentyfikowane za pomocą dwóch środków identyfikacji, a jeden z tych środków identyfikacji stał się nieczytelny lub został zgubiony, pod warunkiem że kod identyfikacyjny zwierząt nie ulega zmianie i nadal odpowiada kodowi na pozostałym środku identyfikacji;</p> <p>b) jeżeli zwierzęta zostały zidentyfikowane za pomocą jednego lub dwóch środków identyfikacji przedstawiających kod identyfikacyjny zwierząt, a te środki identyfikacji stały się nieczytelne lub zostały zgubione, pod warunkiem że nadal możliwe jest ustalenie z należyłą pewnością kodu identyfikacyjnego zwierząt, a kod identyfikacyjny zwierząt nie ulega zmianie;</p> <p>c) jeżeli utrzymywane owce, kozy lub świnię zostały zidentyfikowane za pomocą środka identyfikacji przedstawiającego niepowtarzalny numer rejestracyjny zakładu i ten środek identyfikacji stał się nieczytelny lub został zgubiony, pod warunkiem że nadal możliwe jest ustalenie z należyłą pewnością zakładu urodzenia zwierząt lub – w stosownych przypadkach – ostatniego zakładu w łańcuchu dostaw oraz że zastępczy środek identyfikacji przedstawia niepowtarzalny numer rejestracyjny tego zakładu lub – w stosownych przypadkach – tego ostatniego zakładu.</p>	N			

	d)w przypadku utrzymywanych owiec i kóz można zezwolić na zastąpienie środków identyfikacji, o których mowa w lit. a) i b), nowymi środkami identyfikacji przedstawiającymi nowy kod identyfikacyjny, pod warunkiem że nie narusza to identyfikowalności.				
ust. 3	3. Zastąpienie środków identyfikacji, o których mowa w ust. 1, odbywa się bezzwłocznie i przed upływem maksymalnego terminu, który określa państwo członkowskie, którego właściwy organ zezwolił podmiotom na zastąpienie środków identyfikacji, oraz przed przemieszczeniem zwierząt do innego zakładu.	T	Art. 22 ust. 5	5. Maksymalny termin, o którym mowa w art. 19 ust. 3 rozporządzenia 2021/520, wynosi 14 dni od dnia doręczenia informacji, o której mowa w ust. 3.	Maksymalny termin na zastąpienie środków identyfikacji wynosi 14 dni od dnia doręczenia informacji o udzieleniu zezwolenia na zastąpienie. Termin ten pozwoli posiadaczowi zwierzęcia na zamówienie odpowiedniego środka identyfikacji u dostawcy, wyprodukowanie przez dostawcę zamówionego środka identyfikacji, odbiór zamówionego środka identyfikacji przez posiadacza zwierzęcia oraz wykonanie czynności związanej z założeniem zwierzęciu nowego środka identyfikacji.
ust. 4	4. Jeżeli kod identyfikacyjny utrzymywanego bydła, owiec, kóz i świń przedstawiony na środkach identyfikacji, o których mowa w lit. a) i b) załącznika III do	N			

	rozporządzenia delegowanego (UE) 2019/2035, nie może zostać powielony na identyfikatorze elektronicznym ze względu na ograniczenia techniczne, właściwy organ zezwala na zastosowanie w odniesieniu do tych zwierząt nowego identyfikatora elektronicznego przedstawiającego nowy kod identyfikacyjny tylko wtedy, gdy oba kody identyfikacyjne zarejestrowano w komputerowych bazach danych, o których mowa w art. 109 ust. 1 rozporządzenia (UE) 2016/429.				
Art. 20	ROZDZIAŁ 4 PRZEPISY PRZEJŚCIOWE I KOŃCOWE Artykuł 20 Środki przejściowe dotyczące zatwierdzania środków identyfikacji Na zasadzie odstępstwa od art. 9, 10 i 11 niniejszego rozporządzenia, w okresie przejściowym, który upływa w dniu 20 kwietnia 2023 r., państwa członkowskie mogą nadal stosować środki identyfikacji zatwierdzone przed dniem 21 kwietnia 2021 r. zgodnie z rozporządzeniami (WE) nr 1760/2000 i (WE) nr 21/2004 oraz dyrektywą 2008/71/WE, a także z aktami przyjętymi na podstawie tych rozporządzeń i tej dyrektywy.	N			
Art. 21	Artykuł 21 Wejście w życie i rozpoczęcie stosowania Niniejsze rozporządzenie wchodzi w życie dwudziestego dnia po jego opublikowaniu w <i>Dzienniku Urzędowym Unii Europejskiej</i> . Niniejsze rozporządzenie stosuje się od dnia 21 kwietnia 2021 r. Niniejsze rozporządzenie wiąże w całości i jest bezpośrednio stosowane we wszystkich państwach członkowskich.	N			
Załącznik I	ZAŁĄCZNIK I Specyfikacje techniczne formatów informacji w komputerowych bazach danych dotyczących utrzymywanego bydła, owiec, kóz i świń	N			

Załącznik II Część I ust. 1	<p>ZAŁĄCZNIK II</p> <p>CZEŚĆ 1</p> <p>Specyfikacje techniczne środków identyfikacji utrzymywanego bydła, owiec, kóz, świń, wielbłądowatych i jeleniowatych oraz papugowatych</p> <p>1.Środki identyfikacji, o których mowa w lit. a), b), c), f) i h) załącznika III do rozporządzenia delegowanego (UE) 2019/2035, dotyczące utrzymywanego bydła, owiec, kóz, świń, wielbłądowatych i jeleniowatych oraz papugowatych są:</p> <p>a)jednorazowe;</p> <p>b)wykonane z materiału nieulegającego degradacji;</p> <p>c)zabezpieczone przed ingerencją;</p> <p>d)łatwe do odczytania przez cały okres życia zwierząt;</p> <p>e)zaprojektowane w taki sposób, aby można je było na stałe przymocować do zwierząt, nie wyrządzając im szkody;</p> <p>f)łatwe do usunięcia z łańcucha żywnościowego.</p>	N			
ust. 2	<p>2.Środki identyfikacji, o których mowa w pkt 1, w sposób widoczny, czytelny oraz trwałe przedstawiają jedno z poniższych:</p> <p>a)pierwszy i drugi element kodu identyfikacyjnego zwierząt zgodnie z art. 12;</p> <p>b)niepowtarzalny numer rejestracyjny zakładu zwierząt, o którym mowa w art. 18 lit. a) rozporządzenia delegowanego (UE) 2019/2035; lub</p> <p>c)alfanumeryczny kod identyfikacyjny, o którym mowa w art. 76 ust. 1 rozporządzenia delegowanego (UE) 2019/2035.</p>	N			
ust. 3	<p>3.Środki identyfikacji, o których mowa w pkt 1, mogą zawierać inne informacje, jeżeli zezwala na to właściwy organ i pod warunkiem że środki identyfikacji spełniają wymogi pkt 2.</p>	N			
Część 2 ust. 1	CZEŚĆ 2	N			

	<p>Specyfikacje techniczne identyfikatorów elektronicznych utrzymywanego bydła, owiec, kóz, świń, wielbłądowatych i jeleniowatych</p> <p>1. Identyfikatory elektroniczne, o których mowa w lit. c)–f) załącznika III do rozporządzenia delegowanego (UE) 2019/2035, przedstawiają pierwszy element kodu identyfikacyjnego zwierząt w postaci trzycyfrowego kodu państwa i drugi element kodu identyfikacyjnego zwierząt zgodnie z art. 12.</p>				
ust. 2	<p>2. Identyfikatory elektroniczne, o których mowa w pkt 1:</p> <p>a) stanowią przeznaczone tylko do odczytu transpondery pasywne wykorzystujące technologie HDX lub FDX-B, zgodne z normami ISO 11784 i 11785, oraz</p> <p>b) nadają się do odczytu przez urządzenia, które są zgodne z normą ISO 11785 i zdolne do odczytu transponderów HDX i FDX-B</p>	N			
ust. 3	<p>3. Identyfikatory elektroniczne, o których mowa w pkt 1, nadają się do odczytu przy następującej minimalnej odległości odczytu:</p> <p>a) w przypadku utrzymywanego bydła:</p> <p>(i) 12 centymetrów – w przypadku kolczyków i odczytu za pomocą czytnika przenośnego;</p> <p>(ii) 15 centymetrów – w przypadku wszczepianych transponderów i odczytu za pomocą czytnika przenośnego;</p> <p>(iii) 25 centymetrów – w przypadku kapsułek ceramicznych (bolusów) i odczytu za pomocą czytnika przenośnego;</p> <p>(iv) 80 centymetrów – w przypadku wszystkich identyfikatorów elektronicznych i odczytu za pomocą czytnika stacjonarnego;</p> <p>b) w przypadku utrzymywanych owiec i kóz:</p> <p>(i) 12 centymetrów – w przypadku kolczyków i opasek na pęcinę i odczytu za pomocą czytnika przenośnego;</p> <p>(ii) 20 centymetrów – w przypadku kapsułek ceramicznych (bolusów) i wszczepianych transponderów i odczytu za pomocą czytnika przenośnego;</p> <p>(iii) 50 centymetrów – w przypadku wszystkich identyfikatorów elektronicznych i odczytu za pomocą czytnika stacjonarnego.</p>	N			

ust. 4	4. Identyfikatory elektroniczne, o których mowa w pkt 1, pomyślnie przeszły badania pod kątem: a) zgodności z normami ISO 11784 i 11785 zgodnie z metodą, o której mowa w pkt 7 normy ISO 24631-1; oraz b) minimalnej skuteczności w zakresie odległości odczytu, o której mowa w pkt 3 niniejszej części, zgodnie z metodą, o której mowa w pkt 7 normy ISO 24631-3.	N			
TYTUŁ WDRAŻANEGO AKTU PRAWNEGO		rozporządzenie wykonawcze Komisji (UE) 2021/963 z dnia 10 czerwca 2021 r. ustanawiające zasady stosowania rozporządzeń Parlamentu Europejskiego i Rady (UE) 2016/429, (UE) 2016/1012 i (UE) 2019/6 w odniesieniu do identyfikacji i rejestracji koniowatych oraz określające wzory dokumentów identyfikacyjnych dla tych zwierząt (Dz. Urz. UE L 213 z 16.06.2021, str. 3)			
Art. 1 ust. 1	Artykuł 1 Przedmiot i zakres stosowania 1. Niniejsze rozporządzenie wdraża zasady określone w ust. 2, 3 i 4 w odniesieniu do utrzymywanych koniowatych: a) urodzonych w Unii; b) po ich wprowadzeniu na terytoria wymienione w załączniku I do rozporządzenia (UE) 2017/625 i dopuszczeniu do obrotu, z wyjątkiem ponownego wprowadzenia do Unii po czasowym wywozie do państw trzecich.	N			
ust. 2	2. W niniejszym rozporządzeniu ustanawia się przepisy ogólne i szczegółowe dotyczące jednolitego stosowania systemu identyfikacji i rejestracji, o którym mowa w art. 108 ust. 1 rozporządzenia (UE) 2016/429, dla koniowatych i różnych kategorii tych zwierząt, aby zapewnić efektywne działanie tego systemu, w tym dotyczące: a) jednolitego dostępu do danych zawartych w komputerowych bazach danych, o których mowa w art. 109 ust. 1 lit. d) rozporządzenia (UE) 2016/429 i w art. 64 rozporządzenia delegowanego (UE) 2019/2035, oraz specyfikacji technicznych i zasad operacyjnych dotyczących tych baz, jak również terminów, obowiązków i procedur dotyczących przekazywania informacji przez podmioty lub inne osoby fizyczne lub prawne oraz dotyczących rejestracji koniowatych w komputerowych bazach danych;	N			

	<p>b) specyfikacji technicznych oraz procedur, formatów, projektów i zasad operacyjnych w odniesieniu do środków i metod identyfikacji koniowatych, w tym:</p> <ul style="list-style-type: none"> (i) okresów stosowania środków i metod identyfikacji; (ii) usuwania, modyfikacji lub zastępowania środków i metod identyfikacji oraz terminów takich operacji; (iii) konfiguracji kodu identyfikacyjnego; <p>c) specyfikacji technicznych, formatów i zasad operacyjnych dotyczących unikalnych dożywotnych dokumentów identyfikacyjnych dla koniowatych;</p> <p>d) praktycznego stosowania odstępstw od wymogów w zakresie identyfikacji i rejestracji niektórych koniowatych przeznaczonych do uboju oraz koniowatych utrzymywanych w półdzikich warunkach;</p> <p>e) zasad stosowania unikalnego dożywotnego dokumentu identyfikacyjnego w odniesieniu do przemieszczeń koniowatych przeprowadzanych zgodnie z odstępstwem dotyczącym okresu ważności świadectwa zdrowia zwierząt przewidzianym w art. 92 ust. 2 rozporządzenia delegowanego (UE) 2020/688;</p> <p>f) wzorów formularzy niezbędnych do stosowania unikalnego dożywotnego dokumentu identyfikacyjnego do celów sportowych oraz do międzynarodowego przemieszczania koni biorących udział w zawodach zgodnie z zaleceniami Światowej Organizacji Zdrowia Zwierząt (OIE);</p> <p>g) identyfikacji koniowatych, które wprowadzono do Unii z państwa trzeciego.</p>				
ust. 3	<p>3. W niniejszym rozporządzeniu ustanawia się przepisy dotyczące wzorów formularzy niezbędnych do stosowania art. 112 ust. 4 i art. 115 ust. 5 rozporządzenia (UE) 2019/6 oraz rozporządzenia delegowanego (UE) 2021/577, które należy zawrzeć w unikalnym dożywotnym dokumencie identyfikacyjnym, oraz przepisy dotyczące dokumentowania niektórych rodzajów leczenia zgodnie z dyrektywą 96/22/EWG.</p>	N			

ust. 4	4. Niniejsze rozporządzenie określa przepisy dotyczące wzorów formularzy służących do wprowadzania informacji określonych w części 2 rozdział I załącznika V do rozporządzenia (UE) 2016/1012 oraz w rozporządzeniu delegowanym (UE) 2017/1940, które należy zawrzeć w unikalnym dożywotnym dokumencie identyfikacyjnym dla zwierząt hodowlanych czystorasowych z rodziny koniowatych.	N			
Art. 2	Artykuł 2 Definicje Do celów niniejszego rozporządzenia stosuje się następujące definicje: 1) "zwierzę koniowate" oznacza utrzymywane zwierzę gatunku należącego do rodzaju <i>Equus</i> (w tym konie, osły i zebry) oraz potomstwo z krzyżówek między tymi gatunkami;	N			
	2) "zakład" oznacza zakład zgodnie z definicją zawartą w art. 4 pkt 27 rozporządzenia (UE) 2016/429;	T	Art. 2 pkt 20	20) siedziba stada – zakład w rozumieniu art. 4 pkt 27 rozporządzenia 2016/429 w odniesieniu do bydła, wielbłądowatych, jeleniowatych, owiec, kóz, świń i koniowatych, z wyłączeniem rzeźni;	
	3) "podmiot" oznacza osobę fizyczną lub prawną, która odpowiada za koniowate, w tym w ograniczonym czasie, jednak z wyłączeniem lekarzy weterynarii;	T	Art. 2 pkt 17 lit. b	17) posiadacz – podmiot w rozumieniu: b) art. 2 pkt 3 rozporządzenia 2021/963 – w odniesieniu do koniowatych – z wyłączeniem przewoźnika w rozumieniu art. 4 pkt 25 rozporządzenia 2016/429;	
	4) "właściciel" oznacza osobę fizyczną lub prawną/osoby fizyczne lub prawne posiadającą/posiadające prawo własności do zwierzęcia koniowatego;	T	Art. 2 pkt 28	28) właściciel koniowatego – właściciela w rozumieniu art. 2 pkt 4 rozporządzenia 2021/963;	
	5) "zarejestrowane zwierzę koniowate" lub "zarejestrowane nieparzystokopytne" oznacza: a) zwierzę hodowlane czystorasowe z gatunku <i>Equus caballus</i> lub <i>Equus asinus</i> wpisane lub kwalifikujące się do wpisania do sekcji głównej księgi hodowlanej założonej przez związek hodowców uznany zgodnie z art. 4	N			

	rozporządzenia (UE) 2016/1012 lub podmiot zajmujący się hodowlą uznany zgodnie z art. 34 tego rozporządzenia; b) koniowate z gatunku <i>Equus caballus</i> zarejestrowane w międzynarodowym stowarzyszeniu lub międzynarodowej organizacji, bezpośrednio albo za pośrednictwem krajowej federacji lub oddziałów, które przygotowują konie do zawodów lub wyścigów ("zarejestrowany koń");				
	6) "księga hodowlana" oznacza księgę hodowlaną zdefiniowaną w art. 2 pkt 12 rozporządzenia (UE) 2016/1012;	N			
	7) "sekcja główna" oznacza sekcję główną księgi hodowlanej zdefiniowaną w art. 2 pkt 13 rozporządzenia (UE) 2016/1012;	N			
	8) "związek hodowców" oznacza związek hodowców zdefiniowany w art. 2 pkt 5 rozporządzenia (UE) 2016/1012;	T	Art. 2 pkt 31	31) związek hodowców – związek hodowców uznany na podstawie rozdziału II sekcji 1 rozporządzenia 2016/1012.	
	9) "podmiot zajmujący się hodowlą" oznacza podmiot zajmujący się hodowlą zdefiniowany w art. 2 pkt 7 rozporządzenia (UE) 2016/1012;	N			
	10) "koniowate przeznaczone do uboju" oznaczają koniowate przeznaczone do transportu - albo bezpośrednio, albo po zgromadzeniu - do rzeźni;	N			
	11) "zwierzę koniowate o bardzo dobrym zdrowiu" oznacza zwierzę koniowate, które kwalifikuje się do przemieszczania do innych państw członkowskich zgodnie z art. 92 ust. 2 rozporządzenia delegowanego (UE) 2020/688;	N			
	12) "właściwy organ" oznacza centralny organ weterynaryjny państwa członkowskiego zdefiniowany w art. 4 pkt 55 rozporządzenia (UE) 2016/429;	N			
	13) "organ zootechniczny" oznacza właściwy organ zdefiniowany w art. 2 pkt 8 rozporządzenia (UE) 2016/1012;	N			

	14) "świadectwo zootechniczne" oznacza świadectwo zootechniczne zdefiniowane w art. 2 pkt 20 rozporządzenia (UE) 2016/1012 i określone w załączniku do rozporządzenia delegowanego (UE) 2017/1940;	N			
	15) "znak" oznacza każdą wyróżniającą - wrodzoną lub nabytą - indywidualną cechę zwierzęcia koniowatego, która jest widoczna lub można sprawić, by była widoczna, i którą można zarejestrować do celów identyfikacji;	N			
	16) "transponder" oznacza identyfikator elektroniczny zdefiniowany w art. 2 pkt 23 rozporządzenia delegowanego (UE) 2019/2035;	N			
	17) "niepowtarzalny kod" oznacza niepowtarzalny kod zdefiniowany w art. 2 pkt 17 rozporządzenia delegowanego (UE) 2019/2035;	N			
	18) "Uniwersalny Dożywotni Numer Konia" (UELN) oznacza niepowtarzalny kod alfanumeryczny składający się z 15 znaków, zestawiający informacje dotyczące danego zwierzęcia koniowatego oraz bazy danych i państwa, w którym informacje tego rodzaju są rejestrowane po raz pierwszy zgodnie z systemem kodowania zarządzanym przez Francuski Instytut Koni i Jeździectwa (IFCE), który prowadzi stronę internetową UELN;	N			
	19) "karta elektroniczna" oznacza plastikowe urządzenie z wbudowanym mikroprocesorem, umożliwiające przechowywanie danych i przekazywanie ich drogą elektroniczną do kompatybilnych systemów komputerowych;	T	Art. 2 pkt 7	7) karta elektroniczna – kartę elektroniczną w rozumieniu art. 2 pkt 19 rozporządzenia 2021/963;	

	20) "odpowiedzialny lekarz weterynarii" oznacza lekarza weterynarii, o którym mowa w art. 112 i 113 rozporządzenia (UE) 2019/6 i który odpowiada za leczenie zwierzęcia koniowatego oraz udokumentowanie tego leczenia i jego wpływu na status zwierzęcia koniowatego dotyczący przeznaczenia zwierzęcia do uboju w celu spożycia przez ludzi lub wykluczenia go z takiego uboju zgodnie z niniejszym rozporządzeniem;	N			
	21) "komputerowa baza danych" oznacza komputerową bazę danych ustanowioną przez państwo członkowskie w celu dokumentowania informacji dotyczących utrzymywanych koniowatych, jak przewidziano w formule wprowadzającej i w art. 109 ust. 1 lit. d) rozporządzenia (UE) 2016/429;	N			
	22) "unikalny dożywotni dokument identyfikacyjny" oznacza unikalny dożywotni dokument, za pomocą którego podmioty zajmujące się koniowatymi są zobowiązane do zapewnienia, aby zwierzęta te były indywidualnie identyfikowane, jak przewidziano w art. 114 ust. 1 lit. c) rozporządzenia (UE) 2016/429;	N			
	23) "znak zatwierdzenia" oznacza wpis w unikalnym dożywotnim dokumencie identyfikacyjnym sporządzony przez właściwy organ zgodnie z art. 92 ust. 2 lit. a) rozporządzenia delegowanego (UE) 2020/688 i do celów tego przepisu;	N			
	24) "licencja" oznacza wpis w unikalnym dożywotnim dokumencie identyfikacyjnym sporządzony w celu udziału w zawodach jeździeckich na szczeblu lokalnym, regionalnym, krajowym lub międzynarodowym przez krajową federację Międzynarodowej Federacji Jeździeckiej (FEI) lub sporządzony w celu udziału w wyścigach przez właściwą instytucję ds. wyścigów zgodnie z art. 92 ust. 2 lit. b) rozporządzenia delegowanego (UE) 2020/688 i do celów tego przepisu;	N			

	25) "jednostka upoważniona" oznacza jednostkę upoważnioną zdefiniowaną w art. 3 pkt 5 rozporządzenia (UE) 2017/625 i wyznaczoną zgodnie z art. 108 ust. 5 lit. c) rozporządzenia (UE) 2016/429 w celu zapewnienia stosowania w praktyce systemu identyfikacji i rejestracji koniowatych, w tym wydawania i dostarczania unikalnych dożywotnych dokumentów identyfikacyjnych dla koniowatych. Organ ten określono jako "organ wystawiający dokumenty"/ "instytucję wydającą" w rozdziałach 2 i 3 tytułu IV rozporządzenia delegowanego (UE) 2019/2035.	T	Art. 2 pkt 5	5) jednostka upoważniona – jednostkę upoważnioną w rozumieniu art. 2 pkt 25 rozporządzenia 2021/963;	
Art. 3 ust. 1	Rola podmiotów i właścicieli 1. Podmiot zajmujący się zwierzęciem koniowatym, który nie jest właścicielem ani jednym z właścicieli tego zwierzęcia, działa zgodnie z przepisami zawartymi w niniejszym rozporządzeniu w imieniu właściciela lub przedstawiciela właścicieli zwierzęcia koniowatego i w porozumieniu z tym właścicielem lub przedstawicielem.	N			
ust. 2	2. Państwa członkowskie i, w stosownych przypadkach, jednostki upoważnione mogą wymagać, aby następujące wnioski przedstawiane im przez podmioty były składane przez właściciela lub przedstawiciela właścicieli: a) wnioski o wydanie unikalnych dożywotnych dokumentów identyfikacyjnych, o których mowa w art. 22;	T	Art. 32 ust. 1, 2 i 6	Art. 32. 1. Zgłoszenia do komputerowej bazy danych urodzenia koniowatego dokonuje właściciel koniowatego albo posiadacz koniowatego będący podmiotem, o którym mowa w art. 3 ust. 1 rozporządzenia 2021/963, i wraz z tym zgłoszeniem składa wniosek o wydanie unikalnego dożywotnego dokumentu identyfikacyjnego. 2. Do zgłoszenia do komputerowej bazy danych urodzenia koniowatego dołącza się oświadczenie potwierdzające, że zgłoszenie składa właściciel koniowatego albo – w przypadku gdy zgłoszenia dokonuje posiadacz koniowatego będący podmiotem, o którym mowa w art. 3 ust. 1 rozporządzenia 2021/963 – kopię umowy zawartej z właścicielem koniowatego zgodnie z art. 3 ust. 1 rozporządzenia 2021/963. 6. Właściciel koniowatego albo posiadacz koniowatego będący podmiotem, o którym mowa w art. 3 ust. 1 rozporządzenia 2021/963, może dokonać zgłoszenia, o którym mowa w ust. 1, oraz złożyć wniosek o wydanie unikalnego dożywotnego dokumentu	

				<p>identyfikacyjnego za pośrednictwem związku hodowców koniowatych, z tym że w takim przypadku do zgłoszenia do komputerowej bazy danych i do tego wniosku ten właściciel albo ten posiadacz dołącza kopię oświadczenia o skorzystaniu z pośrednictwa tego związku hodowców, a przepisu ust. 5 nie stosuje się.</p>	
	b) wnioski o wydanie duplikatów dokumentów identyfikacyjnych, o których mowa w art. 25;	T	Art. 40 ust. 1	<p>Art. 40. 1. W przypadkach określonych w art. 25 ust. 1 i art. 26 ust. 1 rozporządzenia 2021/963 właściciel koniowatego albo posiadacz koniowatego będący podmiotem, o którym mowa w art. 3 ust. 1 rozporządzenia 2021/963, składa do związku hodowców koniowatych za pośrednictwem kierownika biura wniosek o wydanie duplikatu, o którym mowa w art. 25 ust. 1 rozporządzenia 2021/963, albo zastępczego unikalnego dożywotniego dokumentu identyfikacyjnego, o którym mowa w art. 26 ust. 1 rozporządzenia 2021/963, nie później niż w terminie 7 dni od dnia wystąpienia zdarzeń określonych w art. 25 ust. 1 i art. 26 ust. 1 rozporządzenia 2021/963.</p>	
	c) wnioski o wydanie zastępczych dokumentów identyfikacyjnych, o których mowa w art. 26;	T	Art. 40 ust. 1	<p>Art. 40. 1. W przypadkach określonych w art. 25 ust. 1 i art. 26 ust. 1 rozporządzenia 2021/963 właściciel koniowatego albo posiadacz koniowatego będący podmiotem, o którym mowa w art. 3 ust. 1 rozporządzenia 2021/963, składa do związku hodowców koniowatych za pośrednictwem kierownika biura wniosek o wydanie duplikatu, o którym mowa w art. 25 ust. 1 rozporządzenia 2021/963, albo zastępczego unikalnego dożywotniego dokumentu identyfikacyjnego, o którym mowa w art. 26 ust. 1 rozporządzenia 2021/963, nie później niż w terminie 7 dni od dnia wystąpienia zdarzeń określonych w art. 25 ust. 1 i art. 26 ust. 1 rozporządzenia 2021/963.</p>	

	<p>d) wnioski o zmianę danych identyfikacyjnych w istniejących unikalnych dożywotnich dokumentach identyfikacyjnych, o których mowa w art. 30.</p>	T	Art. 41	<p>Art. 41. W przypadku zmiany właściciela koniowatego:</p> <ol style="list-style-type: none"> 1) unikalny dożywotni dokument identyfikacyjny jest przekazywany nowemu właścicielowi koniowatego wraz z przeniesieniem posiadania tego koniowatego; 2) nowy właściciel koniowatego: <ol style="list-style-type: none"> a) przedstawia unikalny dożywotni dokument identyfikacyjny związkowi hodowców koniowatych, który go wydał, a ten związek hodowców dokonuje w unikalnym dożywotnim dokumencie identyfikacyjnym zmiany wpisu dotyczącego właściciela koniowatego, b) przedstawia umowę, na podstawie której zostało przeniesione prawo własności koniowatego, albo składa pisemne oświadczenie o nabyciu koniowatego, które zawiera imię i nazwisko, miejsce zamieszkania i adres albo nazwę, siedzibę i adres poprzedniego właściciela koniowatego – w terminie 7 dni od dnia dokonania zmiany właściciela koniowatego; 3) związek hodowców koniowatych, który wydał unikalny dożywotni dokument identyfikacyjny, zgłasza informację o zmianie właściciela koniowatego do komputerowej bazy danych w terminie 2 dni od dnia dokonania w unikalnym dożywotnim tym dokumencie identyfikacyjnym zmiany wpisu dotyczącego właściciela koniowatego. 	
Art. 4 ust. 1	<p>CZĘŚĆ 2 JEDNOLITE STOSOWANIE SYSTEMU IDENTYFIKACJI KONIOWATYCH</p> <p>ROZDZIAŁ I Jednolite zasady dotyczące komputerowej bazy danych ustanowionej dla koniowatych</p> <p>Artykuł 4</p>	T	Art. 5 pkt 2	<p>Art. 5. Minister właściwy do spraw rolnictwa:</p> <ol style="list-style-type: none"> 2) opracowuje i aktualizuje wykaz, o którym mowa w art. 4 ust. 1 rozporządzenia 2021/963, oraz udostępnia go i podaje do publicznej wiadomości zgodnie z tym przepisem; 	

	<p>Informacje dotyczące właściwych organów i jednostek upoważnionych wydających unikalne dożywotnie dokumenty identyfikacyjne dla koniowatych</p> <p>1. Państwa członkowskie opracowują i aktualizują wykaz właściwych organów i, w stosownych przypadkach, jednostek upoważnionych odpowiedzialnych za wydawanie unikalnych dożywotnich dokumentów identyfikacyjnych dla koniowatych i udostępniają ten wykaz pozostałym państwom członkowskim oraz podają go do wiadomości publicznej na stronie internetowej utworzonej przez właściwy organ.</p>				
ust. 2	<p>2. Państwa członkowskie i, w stosownych przypadkach, jednostki upoważnione mogą wymagać, aby następujące wnioski przedstawiane im przez podmioty były składane przez właściciela lub przedstawiciela właścicieli:</p> <p>a) wnioski o wydanie unikalnych dożywotnich dokumentów identyfikacyjnych, o których mowa w art. 22;</p> <p>b) wnioski o wydanie duplikatów dokumentów identyfikacyjnych, o których mowa w art. 25;</p> <p>c) wnioski o wydanie zastępczych dokumentów identyfikacyjnych, o których mowa w art. 26;</p> <p>d) wnioski o zmianę danych identyfikacyjnych w istniejących unikalnych dożywotnich dokumentach identyfikacyjnych, o których mowa w art. 30.</p>	T	Art. 32 ust. 1	<p>Art. 32. 1. Zgłoszenia do komputerowej bazy danych urodzenia koniowatego dokonuje właściciel koniowatego albo posiadacz koniowatego będący podmiotem, o którym mowa w art. 3 ust. 1 rozporządzenia 2021/963, i wraz z tym zgłoszeniem składa wniosek o wydanie unikalnego dożywotniego dokumentu identyfikacyjnego.</p>	
ust. 3	<p>3. Aby pomóc państwom członkowskim w udostępnianiu aktualnych wykazów, o których mowa w ust. 1, Komisja tworzy stronę internetową, na której każde państwo członkowskie zamieszcza bezpośredni link do wymaganych informacji znajdujących się na stronie internetowej określonej w ust. 1.</p>	N			
Art. 5 ust.1	<p>Artykuł 5</p> <p>Przydzielenie kodu komputerowej bazy danych i bazom danych jednostek upoważnionych</p> <p>1. Właściwy organ przydziela kod komputerowej bazy danych i, w stosownych przypadkach, każdej bazie danych ustanowionej w ramach komputerowej bazy danych przez jednostki upoważnione, związki hodowców oraz organizacje</p>	N			

	i stowarzyszenia, o których mowa w art. 2 pkt 5 lit. b), który służy do zarejestrowania danych identyfikacyjnych koniowatych.				
ust. 2	2. Kod, o którym mowa w ust. 1, jest zgodny z systemem kodowania UELN i składa się z sześciocyfrowego kodu odnoszącego się do komputerowej bazy danych i każdej bazy danych ustanowionej w ramach komputerowej bazy danych, zawierającego: a) trzycyfrowy kod państwa zgodny z numerycznym kodem ISO 3166; b) trzy znaki alfanumeryczne bazy danych.	N			
Art. 6 ust.1	Artykuł 6 Rejestracja danych identyfikacyjnych w komputerowej bazie danych 1. W momencie pierwszej identyfikacji koniowatego właściwy organ lub, w stosownych przypadkach, jednostka upoważniona, związki hodowców oraz organizacje i stowarzyszenia, o których mowa w art. 2 pkt 5 lit. b), rejestrują dane identyfikacyjne danego koniowatego w komputerowej bazie danych za pomocą niepowtarzalnego kodu.	N			
ust. 2	2. Niepowtarzalny kod, o którym mowa w ust. 1, składa się z: a) kodu przydzielonego zgodnie z art. 5 ust. 2 komputerowej bazy danych lub bazom danych jednostek upoważnionych, związków hodowców oraz organizacji i stowarzyszeń, o których mowa w art. 2 pkt 5 lit. b), a następnie z: b) dziewięcioznakowego indywidualnego numeru identyfikacyjnego nadanego danemu zwierzęciu koniowatemu.	N			
ust. 3	3. Niepowtarzalny kod stanowi numer referencyjny wykorzystywany w każdym przypadku udostępniania danych w komputerowych bazach danych i bazach danych jednostek upoważnionych, związków hodowców oraz organizacji i	N			

	stowarzyszeń, o których mowa w art. 2 pkt 5 lit. b), lub wymiany danych między tymi bazami.				
ust. 4	4. Jednostki upoważnione, związki hodowców oraz organizacje i stowarzyszenia, o których mowa w art. 2 pkt 5 lit. b), które tworzą bazy danych w ramach komputerowej bazy danych, zapewniają, aby komputerowa baza danych zawierała co najmniej kopię informacji zawartych w sekcji I część A pkt 1-7 i część C oraz sekcji II część II wzoru dokumentu identyfikacyjnego dla koniowatych określonego w części 1 załącznika II.	N			
Art. 7 ust. 1	Artykuł 7 Zasady operacyjne dotyczące komputerowych baz danych koniowatych oraz dostępu do danych znajdujących się w tych bazach 1. Państwa członkowskie wdrażają odpowiednie środki techniczne i organizacyjne w celu zapewnienia ciągłości działania komputerowych baz danych w przypadku ewentualnych zakłóceń oraz w celu zapewnienia bezpieczeństwa, ochrony, integralności i autentyczności informacji zarejestrowanych w komputerowych bazach danych.	N			
ust. 2	2. Państwa członkowskie zapewniają, aby podmioty prowadzące zakłady w odniesieniu do koniowatych utrzymywanych w tych zakładach, podmioty zajmujące się koniowatymi w odniesieniu do tych zwierząt oraz podmioty prowadzące rzeźnie w odniesieniu do koniowatych przeznaczonych do uboju w tych rzeźniach mogły na swój wniosek co najmniej uzyskać bezpłatny dostęp w trybie tylko do odczytu do znajdujących się w komputerowej bazie danych następujących informacji dotyczących wyżej wymienionych koniowatych: a) niepowtarzalnego kodu, o którym mowa w art. 6 ust. 2; b) jeśli jest dostępny, kodu identyfikacyjnego zwierzęcia, o którym to kodzie mowa w załączniku I część 1 pkt 1 lub część 2 pkt 2, przedstawionego za pomocą fizycznych środków identyfikacji, o których mowa w lit. a), b), c), e) lub	N			

	f) załącznika III do rozporządzenia delegowanego (UE) 2019/2035; c) statusu koniowatego dotyczącego przeznaczenia zwierzęcia do uboju w celu spożycia przez ludzi lub wykluczenia go z takiego uboju.				
ust. 3	3. Państwa członkowskie zapewniają właściwym organom i jednostkom upoważnionym dostęp w trybie odczytu i edycji do komputerowej bazy danych w celu wprowadzania danych identyfikacyjnych dotyczących koniowatych lub w celu wymiany danych między tą komputerową bazą danych a bazami danych prowadzonymi przez jednostki upoważnione.	N			
ust. 4	4. Państwa członkowskie zapewniają właściwym organom innych państw członkowskich - lub, w stosownych przypadkach, jednostkom upoważnionym w tych innych państwach członkowskich wymienionym w wykazie zgodnie z art. 4 ust. 1 - nieodpłatny dostęp wyłącznie w trybie odczytu do informacji wyszczególnionych w ust. 2 lit. a), b) i c), zawartych w ich komputerowych bazach danych dotyczących koniowatych zwykle utrzymywanych na ich terytorium.	N			
ust.5	5. Na zasadzie odstępstwa od ust. 2 niniejszego artykułu państwa członkowskie mogą przyznać podmiotom zajmującym się koniowatymi, o których to podmiotach mowa w art. 102 ust. 4 rozporządzenia (UE) 2016/429, oraz odpowiedzialnym lekarzom weterynarii dostęp w trybie odczytu i edycji do odpowiednich zbiorów danych w komputerowej bazie danych, pod warunkiem że zgodnie z ust. 1 niniejszego artykułu zagwarantowana jest ochrona danych.	N			
Art. 8 ust. 1	Artykuł 8 Warunki techniczne oraz sposoby wymiany danych elektronicznych między komputerowymi bazami danych państw członkowskich w odniesieniu do koniowatych 1. W przypadku gdy zgodnie z art. 108 ust. 4 rozporządzenia (UE) 2016/429 państwa członkowskie podejmują decyzję o	N			

	wymianie danych identyfikacyjnych koniowatych zawartych w ich komputerowych bazach danych bezpośrednio z odpowiednimi komputerowymi bazami danych w innych państwach członkowskich, informacje, o których mowa w art. 64 lit. a), b) i c) rozporządzenia delegowanego (UE) 2019/2035, wymienia się między komputerowymi bazami danych państw członkowskich w postaci danych elektronicznych w formacie standardu XSD udostępnionym przez Komisję na podstawie odpowiednich norm, o których mowa w art. 37 rozporządzenia wykonawczego (UE) 2019/1715.				
ust. 2	2. Właściwy organ odpowiedzialny za zakład, do którego przemieszczono zwierzę koniowate do celów zwykłego pobytu, może zażądać od właściwego organu zakładu pochodzenia informacji określonych w ust. 1, a każda transmisja danych jest dokumentowana znacznikiem czasu.	N			
Art. 9	Artykuł 9 Terminy i obowiązki w zakresie rejestracji koniowatych w komputerowej bazie danych Podmioty zajmujące się koniowatymi zapewniają przekazanie właściwemu organowi informacji wymaganych zgodnie z art. 64 lit. b) i c) rozporządzenia delegowanego (UE) 2019/2035 w określonym przez właściwy organ terminie, który nie przekracza okresu siedmiu dni od dnia, w którym zarejestrowano zgodnie z art. 102 ust. 1 lit. b) ppkt (ii) rozporządzenia (UE) 2016/429, że miejscem zwykłego pobytu danego zwierzęcia koniowatego jest zakład podmiotu.	T	Art. 26 ust. 1	Art. 26. 1. Zgłoszenia do komputerowej bazy danych informacji o zdarzeniach dotyczących zwierząt, których obowiązek zgłoszenia do komputerowej bazy danych wynika z przepisów wymienionych w art. 1 pkt 1 lub przepisów ustawy, dokonuje się w terminie 7 dni od dnia wystąpienia danego zdarzenia, chyba że przepisy wymienione w art. 1 pkt 1, przepisy ustawy lub przepisy odrębne stanowią inaczej.	
Art. 10 ust. 1	ROZDZIAŁ II Specyfikacje techniczne oraz procedury, formaty, projekty i zasady operacyjne dotyczące środków i metod identyfikacji Sekcja 1 Specyfikacje techniczne oraz procedury, formaty, projekty i zasady dotyczące stosowania środków i metody identyfikacji <i>Artykuł 10</i>	T	Art. 16	Art. 16. 1. Prezes Agencji jest właściwy do zatwierdzania, na podstawie art. 9 rozporządzenia 2021/520, środków identyfikacji, kolczyków zawierających indywidualne numery identyfikacyjne loch oraz kart elektronicznych. 2. Za zatwierdzone uznaje się jedynie te środki identyfikacji, kolczyki zawierające indywidualne numery identyfikacyjne loch i karty elektroniczne, które są zgodne ze specyfikacją techniczną określoną odpowiednio	

	<p>Specyfikacje techniczne dotyczące środków i metody identyfikacji</p> <p>1. Państwa członkowskie ustanawiają system mający na celu zapewnienie niepowtarzalności kodu przekazywanego przez transpondery stosowane w identyfikatorach elektronicznych, takich jak wszczepiane transpondery, kolczyki elektroniczne lub elektroniczne opaski na pęcinę, do identyfikacji koniowatych urodzonych w Unii lub dopuszczonych do obrotu w Unii po wprowadzeniu z państwa trzeciego.</p>			<p>w przepisach wydanych na podstawie art. 20 lub art. 24 ust. 8, lub w załączniku II do rozporządzenia 2021/520, lub w załącznikach I lub III do rozporządzenia 2021/963 oraz które zostały dostarczone przez dostawcę wpisanego na listę dostawców prowadzoną przez Prezesa Agencji, zwaną dalej „listą dostawców”, a podmiot obowiązany do oznakowania zwierzęcia środkiem identyfikacji nabywa środki identyfikacji, kolczyki zawierające indywidualne numery identyfikacyjne loch oraz karty elektroniczne bezpośrednio od dostawcy znajdującego się na liście dostawców.</p>	
ust. 2	<p>2. Identyfikatory elektroniczne muszą być zgodne ze specyfikacjami technicznymi określonymi w części 1 załącznika I.</p>	N			
ust. 3	<p>3. Kolczyki i opaski na pęcinę muszą być zgodne ze specyfikacjami technicznymi określonymi w części 2 załącznika I.</p>	N			
Art. 11 ust. 1	<p><i>Artykuł 11</i></p> <p>Okresy stosowania środków identyfikacji</p> <p>1. Podmioty zajmujące się koniowatymi zapewniają, aby wszczepiane transpondery lub, zgodnie z art. 59 ust. 1 lit. a) rozporządzenia delegowanego (UE) 2019/2035, kolczyki zostały zastosowane u koniowatych przy wypełnieniu lub na krótko przed datą wypełnienia formularza identyfikacyjnego niezbędnego do złożenia wniosku o wydanie unikalnego dożywotniego dokumentu identyfikacyjnego w okresie przewidzianym na identyfikację, określonym w art. 21.</p>	N			
ust. 2	<p>2. Podmioty zajmujące się koniowatymi przeznaczonymi do przemieszczenia do rzeźni zgodnie z art. 43 ust. 2 zapewniają, aby środki identyfikacji zostały zastosowane u zwierzęcia koniowatego niezwłocznie po otrzymaniu od właściwego organu odpowiedniej dokumentacji wydanej w formacie przewidzianym przez ten właściwy organ w celu spełnienia wymogów informacyjnych dotyczących łańcucha żywnościowego, określonych w sekcji III załącznika II do rozporządzenia (WE) nr 853/2004.</p>	N			

ust. 3	<p>3. Przewidziany w ust. 1 ograniczony odstęp w czasie między zastosowaniem środka identyfikacji a wypełnieniem formularza identyfikacyjnego w celu złożenia wniosku o wydanie unikalnego dożywotniego dokumentu identyfikacyjnego nie ma zastosowania do identyfikacji:</p> <p>a) koniowatych żyjących w półdzikich warunkach i zidentyfikowanych zgodnie z art. 60 rozporządzenia delegowanego (UE) 2019/2035;</p> <p>b) źrebiąt w wieku poniżej 6 miesięcy, gdy są znakowane za pomocą środków identyfikacji na potrzeby certyfikacji, aby towarzyszyły matce podczas tymczasowego pobytu w:</p> <p>(i) innym państwie członkowskim przez okres krótszy niż 30 dni lub zgodnie z art. 64 lit. c) ppkt (iii) rozporządzenia delegowanego (UE) 2019/2035; lub</p> <p>(ii) państwie trzecim.</p>	N			
Art. 12 ust. 1	<p>Artykuł 12 Środki służące wykryciu wcześniejszej identyfikacji koniowatych</p> <p>1. Przed zastosowaniem środków identyfikacji u zwierzęcia koniowatego zgodnie z art. 13 właściwy organ - lub, w stosownych przypadkach, jednostka upoważniona, lekarz weterynarii bądź wykwalifikowana osoba, o której mowa w art. 13 ust. 1 - zapewnia, aby stosowane były środki służące wykryciu ewentualnych oznak lub śladów wskazujących na wcześniejszą identyfikację zwierzęcia koniowatego za pomocą wszczepianych transponderów lub kolczyków. Środki te obejmują przynajmniej:</p> <p>a) sprawdzenie zwierzęcia koniowatego pod kątem uprzedniego wszczepienia jakiegokolwiek wszczepianego transpondera, przy użyciu czytnika zgodnego z wymogami określonymi w załączniku I część 1 pkt 2 lit. b), przynajmniej w sytuacji, gdy czytnik znajduje się w bezpośrednim kontakcie z powierzchnią ciała zwierzęcia koniowatego w miejscu, gdzie wszczepiany byłby transponder zgodnie z art. 13 ust. 2;</p> <p>b) sprawdzenie wszelkich klinicznych oznak wskazujących na to, że uprzednio wszczepiony transponder lub uprzednio</p>	N			

	zastosowany znak został chirurgicznie usunięty lub zmieniony; c) sprawdzenie wszelkich śladów lub wskazówek świadczących o zastosowaniu alternatywnej metody identyfikacji do danego zwierzęcia koniowatego, dopuszczonej zgodnie z art. 16.				
ust. 2	2. W przypadku gdy środki przewidziane w ust. 1 niniejszego artykułu świadczą o obecności uprzednio wszczepionego transpondera lub kolczyka lub o zastosowaniu jakiegokolwiek alternatywnej metody identyfikacji zgodnie z art. 16, co wskazuje na ukończoną wcześniejszą identyfikację zgodnie z sekcją 2 rozdziału III, właściwy organ - lub w stosownych przypadkach jednostka upoważniona: a) wydaje duplikat lub zastępczy dokument identyfikacyjny zgodnie z art. 25 lub 26, zależnie od dostępnych informacji; b) wprowadza kod przekazywany przez transponder lub widoczny na kolczykach, lub informacje na temat alternatywnej metody weryfikowania tożsamości, w odpowiedni sposób do pól formularza przeznaczonych na dane identyfikacyjne w części A i do opisu graficznego przewidzianego w sekcji I część B wzoru dokumentu identyfikacyjnego dla koniowatych określonego w części I załącznika II.	N			
ust. 3	3. W sytuacji gdy nieudokumentowane usunięcie wszczepianego transpondera, kolczyka lub alternatywnej metody identyfikacji, o której mowa w ust. 1 lit. c), zostanie potwierdzone u zwierzęcia koniowatego urodzonego na terytorium Unii, właściwy organ - lub w stosownych przypadkach jednostka upoważniona - wydaje duplikat dokumentu identyfikacyjnego zgodnie z art. 25 lub zastępczy dokument identyfikacyjny zgodnie z art. 26.	T			
Art. ust. 1	Artykuł 13 Procedury i zasady operacyjne dotyczące środków i metod identyfikacji 1. Środki identyfikacji są stosowane przez lekarza weterynarii lub, jeżeli jest to przewidziane w prawodawstwie	T	Art. 33 ust. 2	2. Czynności związane z identyfikacją koniowatego są wykonywane przez lekarza weterynarii lub osobę, o których mowa w art. 13 ust. 1 rozporządzenia 2021/963, którzy zawarli ze związkiem hodowców koniowatych pisemną umowę dotyczącą wykonywania tych czynności.	

	krajowym, przez upoważnioną oraz należycie przeszkoloną i wykwalifikowaną osobę.				
ust. 2	2. Transponder jest wszczepiany pozajelitowo po odpowiednim przygotowaniu miejsca wszczepienia, po lewej stronie szyi zwierzęcia koniowego, w połowie odległości między potylicą a kłębem i w okolicy więzadła karkowego.	N			
ust. 3	3. W przypadku gdy identyfikacja odbywa się na podstawie kolczyka zgodnie z art. 59 ust. 1 lit. a) rozporządzenia delegowanego (UE) 2019/2035, przytwierdza się go do lewej małżowiny usznej zwierzęcia koniowego.	N			
ust. 4	4. Kod przekazywany przez środki identyfikacji, o których mowa w lit. a), b), c), e) lub f) załącznika III do rozporządzenia delegowanego (UE) 2019/2035, po wszczepieniu lub zastosowaniu jest zapisywany przez osobę, o której mowa w ust. 1, lub na jej odpowiedzialność, w przeznaczonym do tego polu formularza identyfikacyjnego wymaganego do złożenia wniosku o wydanie unikalnego dożywotniego dokumentu identyfikacyjnego lub bezpośrednio w sekcji I część A wzoru dokumentu identyfikacyjnego dla koniowatych określonego w części I załącznika II.	N			
Art. 14 ust. 1	Artykuł 14 Usuwanie, modyfikacja lub zastępowanie środków identyfikacji i terminy takich operacji 1. W przypadku gdy transponder przestaje działać i wymaga wymiany, zwierzę koniowate jest identyfikowane za pomocą nowego transpondera przekazującego nowy kod; nowy kod transpondera jest wtedy dodatkowo zapisywany w komputerowej bazie danych oraz, w stosownych przypadkach, w bazie danych jednostki upoważnionej, a także w unikalnym dożywotnim dokumencie identyfikacyjnym w sekcji I część C wzoru dokumentu identyfikacyjnego dla koniowatych określonego w części I załącznika II.	N			

ust. 2	2. Zgubiony lub nieczytelny kolczyk zastosowany zgodnie z art. 13 ust. 3 jest wymieniany na kolczyk z nowym kodem; nowy kod jest wówczas dodatkowo zapisywany w komputerowej bazie danych oraz, w stosownych przypadkach, w bazie danych jednostki upoważnionej, a także w unikalnym dożywotnim dokumencie identyfikacyjnym w sekcji I część C wzoru dokumentu identyfikacyjnego dla koniowatych określonego w części I załącznika II.	N			
ust. 3	3. Podmioty zapewniają, aby środki identyfikacji były wymieniane możliwie jak najszybciej po ich zgubieniu lub po tym, jak przestały prawidłowo działać, a w każdym przypadku w ustalonym przez właściwy organ okresie, który nie przekracza 30 dni od daty stwierdzenia utraty lub nieprawidłowego działania, oraz przed opuszczeniem przez zwierzę koniowate zakładu, który jest jego miejscem zwykłego pobytu.	N			
ust. 4	4. Na zasadzie odstępstwa od ust. 2, w przypadku gdy zwierzę koniowate zostało zidentyfikowane przy pomocy większej liczby identyfikatorów niż pojedynczy kolczyk, właściwy organ może zezwolić na zastąpienie kolczyka, który stał się nieczytelny lub został zgubiony, nowym kolczykiem z kodem identyfikacyjnym zwierzęcia przekazywanym przez pozostałe środki identyfikacji.	N			
ust. 5	5. Podmioty zajmujące się zarejestrowanymi zwierzętami koniowatymi informują związek hodowców lub organizację bądź stowarzyszenie, o których mowa odpowiednio w art. 22 ust. 2 i 3, o wszelkich zmianach kodu przekazywanego przez środki identyfikacji.	N			
Art. 15 ust. 1	Artykuł 15 Działania, które należy podjąć w odniesieniu do środków identyfikacji w przypadku uboju, uśmiercenia lub padnięcia koniowatych 1. Właściwy organ podejmuje niezbędne działania w celu zapewnienia, aby w przypadku uboju lub padnięcia	T	Art. 36 ust. 5	5. W przypadku uboju z konieczności albo zabicia z nakazu powiatowego lekarza weterynarii, albo śmierci koniowatego w innych okolicznościach, podmiot prowadzący rzeźnię, zakład przetwórczy lub spalarnię: 1) odzyskuje i niszczy elektroniczny identyfikator pod nadzorem urzędowego lekarza weterynarii;	

	zwierzęcia koniowatego środki identyfikacji były chronione przed późniejszym nieuczciwym wykorzystaniem poprzez ich odzyskanie i zniszczenie lub pozbycie się na miejscu.			2) przekazuje Agencji, za pomocą środków komunikacji elektronicznej, numer zniszczonego elektronicznego identyfikatora w terminie 2 dni od dnia jego zniszczenia.	
ust. 2	2. W przypadku gdy wszczepiany transponder nie może być odzyskany z ciała zwierzęcia koniowatego poddanego ubojowi w celu spożycia przez ludzi, a mięso lub część mięsa zawierające transponder są uznane za nienadające się do spożycia przez ludzi zgodnie z art. 45 lit. m) rozporządzenia wykonawczego (UE) 2019/627, powstałe produkty uboczne pochodzenia zwierzęcego usuwa się w celu spełnienia wymogów ust. 1 niniejszego artykułu.	N			
Art. 16 ust. 1	<p>Sekcja 2 Alternatywne metody identyfikacji</p> <p>Artykuł 16 Dopuszczenie alternatywnych metod identyfikacji</p> <p>1. W przypadku gdy zgodnie z art. 62 rozporządzenia delegowanego (UE) 2019/2035 państwo członkowskie dopuściło odpowiednią alternatywną metodę identyfikacji do celów weryfikacji tożsamości utrzymywanych koniowatych urodzonych na jego terytorium, w tym odziedziczone lub nabyte znaki wyróżniające i markery genetyczne, właściwy organ - lub w stosownych przypadkach jednostka upoważniona - zapewnia, aby szczegółowe dane tej alternatywnej metody identyfikacji zostały zweryfikowane przed ich zapisaniem w unikalnym dożywotnim dokumencie identyfikacyjnym i w komputerowej bazie danych.</p>	T	Art. 33 ust. 6 i 7	<p>6. W odniesieniu do koni rasy trakeńskiej dopuszcza się stosowanie alternatywnej metody identyfikacji, o której mowa w art. 59 ust. 1 lit. b rozporządzenia 2019/2035.</p> <p>7. Minister właściwy do spraw rolnictwa określi, w drodze rozporządzenia, alternatywną metodę identyfikacji, o której mowa w art. 59 ust. 1 lit. b rozporządzenia 2019/2035, dopuszczoną na podstawie ust. 6, mając na względzie zapewnienie możliwości weryfikacji tożsamości koniowatych, zapobieżenie wielokrotnemu wydawaniu unikalnych dożywotnich dokumentów identyfikacyjnych oraz zapewnienie zgodności tej metody z wymaganiami określonymi w art. 16 rozporządzenia 2021/963.</p>	
ust. 2	2. Państwa członkowskie mogą wymagać stosowania alternatywnych metod weryfikowania tożsamości na podstawie markerów genetycznych jako uzupełnienia wymogów identyfikacyjnych określonych w art. 109 ust. 1 lit. d) ppkt (ii) rozporządzenia (UE) 2016/429, dotyczących koniowatych urodzonych lub posiadających miejsce zwykłego pobytu w tym państwie członkowskim.	N			

ust. 3	3. Państwa członkowskie udostępniają informacje o swoich dopuszczonych alternatywnych metodach identyfikacji, o których mowa w ust. 1 niniejszego artykułu, Komisji i pozostałym państwom członkowskim oraz podają je do wiadomości publicznej na stronie internetowej, o której mowa w art. 4 ust. 1.	T	Art. 33 ust. 8	8. Minister właściwy do spraw rolnictwa udostępnia i podaje do publicznej wiadomości informacje, o których mowa w art. 16 ust. 3 rozporządzenia 2021/963, zgodnie z tym przepisem.	
ust. 4	4. W przypadku gdy do identyfikacji koniowatych stosuje się alternatywną metodę identyfikacji, o której mowa w ust. 1 niniejszego artykułu, szczególne informacje zapisuje się w rozszerzonym formacie unikalnego dożywotniego dokumentu identyfikacyjnego.	N			
ust. 5	5. W przypadku koniowatych o unikalnej odmianie, takich jak zebra, w zakładach odizolowanych właściwy organ może zezwolić na zastąpienie wypełnionego opisu graficznego fotografią wysokiej jakości.	N			
ust. 6	6. W sytuacji gdy stosuje się alternatywną metodę identyfikacji, o której mowa w ust. 1, podmiot zapewnia dostęp do wspomnianych informacji identyfikacyjnych lub, w stosownych przypadkach, ponosi koszty lub konsekwencje opóźnień wynikających z weryfikowania tożsamości zwierzęcia koniowatego.	N			
Art. 17 ust. 1	ROZDZIAŁ III Specyfikacje techniczne, formaty i zasady operacyjne dotyczące unikalnego dożywotniego dokumentu identyfikacyjnego Sekcja 1 Specyfikacje techniczne i formaty unikalnego dożywotniego dokumentu identyfikacyjnego Artykuł 17 Minimalne wymagania w zakresie formatu, projektu i treści unikalnych dożywotnich dokumentów identyfikacyjnych	N			

	<p>1. Unikalny dożywotni dokument identyfikacyjny musi mieć jeden z poniższych formatów:</p> <p>a) standardowy format (standardowy dokument identyfikacyjny) wystarczający do uwzględnienia minimalnej ilości informacji potrzebnych do identyfikacji koniowatych, wymaganych zgodnie z rozporządzeniami (UE) 2016/429 i (UE) 2019/6, oraz obejmujący sekcje I, II i III wzoru dokumentu identyfikacyjnego dla koniowatych określonego w części 1 załącznika II do niniejszego rozporządzenia, a także spełniający dodatkowe wymagania określone w części 2 tego załącznika;</p> <p>b) rozszerzony format (rozszerzony dokument identyfikacyjny) wystarczający do uwzględnienia minimalnej ilości informacji potrzebnych do identyfikacji koniowatych, wymaganych zgodnie z rozporządzeniami (UE) 2016/429, (UE) 2019/6 i (UE) 2016/1012 oraz zgodnie z art. 65 ust. 2 lit. d) rozporządzenia delegowanego (UE) 2019/2035, jak również obejmujący sekcje I-X wzoru dokumentu identyfikacyjnego dla koniowatych określonego w części 1 załącznika II do niniejszego rozporządzenia, a także spełniający dodatkowe wymagania określone w części 2 tego załącznika.</p>				
ust. 2	<p>2. Unikalny dożywotni dokument identyfikacyjny wydaje się wyłącznie po wprowadzeniu co najmniej informacji wymaganych zgodnie z częścią A pkt 1, 2 i 4-7 oraz częścią B pkt 12-18, a także, w stosownych przypadkach, zgodnie z art. 16 i sekcją X wzoru dokumentu identyfikacyjnego dla koniowatych określonego w części 1 załącznika II.</p>	N			
ust. 3	<p>3. Kształt sylwetki zwierzęcia koniowatego w opisie graficznym przewidzianym w sekcji I część B wzoru dokumentu identyfikacyjnego dla koniowatych określonego w części 1 załącznika II można dostosować, jeżeli dokument ten wydaje się dla koniowatego innego niż koń.</p>	N			
ust. 4	<p>4. Właściwy organ może dopuścić, aby w przypadku standardowego dokumentu identyfikacyjnego następujące informacje były podawane tylko wtedy, gdy zwierzę</p>	N			

	<p>koniowate zostało wyłączone z uboju w celu spożycia przez ludzi zgodnie z art. 39 ust. 2:</p> <p>a) sekcja I część A pkt 3 lit. a)-h) wzoru dokumentu identyfikacyjnego dla koniowatych określonego w części I załącznika II;</p> <p>b) sekcja I część B pkt 12-18 wzoru dokumentu identyfikacyjnego dla koniowatych określonego w części I załącznika II.</p>				
ust. 5	<p>5. Opisu kasztanów w sekcji X wzoru dokumentu identyfikacyjnego dla koniowatych określonego w części I załącznika II wymaga się jedynie w unikalnym dożywotnim dokumencie identyfikacyjnym wydawanym dla koniowatych, których nie identyfikuje się za pomocą wszczepianego transpondera lub kolczyka i które nie posiadają odmian lub posiadają mniej niż trzy wicherki.</p>	N			
ust. 6	<p>6. Anatomiczne miejsce wszczepienia wszczepianego transpondera wskazuje się w opisie graficznym przewidzianym w sekcji I część B wzoru dokumentu identyfikacyjnego dla koniowatych określonego w części I załącznika II.</p>	N			
Art. 18 ust. 1	<p>Artykuł 18 Minimalne wymagania w zakresie specyfikacji technicznych dotyczących unikalnych dożywotnich dokumentów identyfikacyjnych</p> <p>1. Unikalny dożywotni dokument identyfikacyjny spełnia dodatkowe wymogi określone w części 2 załącznika II.</p>	N			
ust. 2	<p>2. Jeżeli w przypadkach opisanych w art. 21 ust. 4 unikalny dożywotni dokument identyfikacyjny jest wydawany w formacie rozszerzonym składającym się z dwóch części obejmujących standardowy format, o którym mowa w art. 17 ust. 1, oraz z sekcji IV-X umieszczonych jako niepodzielna całość w kieszeni okładki, jak określono w załączniku II część 2 lit. b), niepowtarzalny kod umieszczony w sekcji IV ustanawia powiązanie między formatem standardowym a sekcjami IV-X.</p>	N			

Art. 19 ust. 1	<p>Artykuł 19 Zapisanie kodu transpondera w dokumencie identyfikacyjnym</p> <p>1. W przypadku gdy transponder zostaje wszczepiony zwierzęciu koniowatemu zgodnie z art. 11, właściwy organ lub jednostka upoważniona wprowadza do unikalnego dożywotniego dokumentu identyfikacyjnego następujące informacje:</p> <p>a) przynajmniej 15 ostatnich cyfr kodu przekazywanego przez transponder i wyświetlanego przez czytnik po wszczepieniu; oraz nieobowiązkowo:</p> <p>(i) naklejkę z kodem kreskowym, pod warunkiem że strona dokumentu identyfikacyjnego jest następnie laminowana; albo</p> <p>(ii) wydruk kodu kreskowego, o którym mowa w ppkt (i), kodującego przynajmniej tych 15 ostatnich cyfr kodu przekazywanego przez transponder;</p> <p>b) podpis wykwalifikowanej osoby, która wypełniła opis w części A oraz opis graficzny w części B sekcji I wzoru dokumentu identyfikacyjnego dla koniowatych określonego w części 1 załącznika II i odczytała kod przekazywany przez transponder po jego wszczepieniu, albo osoby odtwarzającej takie informacje do celów wydania dokumentu identyfikacyjnego zgodnie z zasadami właściwego organu, albo, w stosownych przypadkach, jednostki upoważnionej bądź związku hodowców, organizacji lub stowarzyszenia, o których mowa, odpowiednio, w art. 22 ust. 2 i 3.</p>	N			
ust. 2	<p>2. W przypadku gdy zwierzę koniowate zostało uprzednio zidentyfikowane za pomocą wszczepianego transpondera, który nie spełnia aktualnych norm ISO, w sekcji I część A pkt 5 wzoru dokumentu identyfikacyjnego dla koniowatych określonego w części 1 załącznika II należy podać system odczytu.</p>	N			

Art. 20 ust. 1	<p>Artykuł 20 Stosowanie kart plastikowych, kart elektronicznych lub aplikacji cyfrowych w przenośnych urządzeniach elektronicznych wraz z unikalnym dożywotnym dokumentem identyfikacyjnym</p> <p>1. W przypadku gdy unikalny dożywotni dokument identyfikacyjny wydaje się razem z kartą plastikową lub kartą elektroniczną, karty te muszą spełniać wymagania określone w załączniku III.</p>	T	Art. 34 ust. 1	Art. 34. 1. Związek hodowców koniowatych może wydać kartę plastikową lub kartę elektroniczną, o których mowa w art. 20 ust. 1 rozporządzenia 2021/963.	
ust. 2	<p>2. Państwa członkowskie mogą dopuścić stosowanie aplikacji cyfrowych w przenośnych urządzeniach elektronicznych wyświetlających co najmniej dane identyfikacyjne przechowywane w komputerowej bazie danych do celów identyfikacji koniowatego podczas przemieszczania:</p> <p>a) na terytorium ich kraju;</p> <p>b) do państw członkowskich, zgodnie z odstępstwem przewidzianym w art. 69 rozporządzenia delegowanego (UE) 2020/688;</p> <p>c) do państw trzecich dopuszczających taki sposób identyfikacji.</p>	T	Art. 34 ust. 2	2. Agencja może udostępnić aplikację, o której mowa w art. 20 ust. 2 rozporządzenia 2021/963.	
ust. 3	<p>3. Państwa członkowskie nie dopuszczają jednak stosowania kart plastikowych, kart elektronicznych ani aplikacji cyfrowych w przenośnych urządzeniach elektronicznych jako jedynego dokumentu identyfikacyjnego, w przypadku gdy miejscem docelowym przemieszczenia jest rzeźnia.</p>	N			
Art. 21 ust. 1	<p>Sekcja 2 Zasady operacyjne dotyczące unikalnego dożywotniego dokumentu identyfikacyjnego</p> <p>Artykuł 21 Okresy identyfikacji</p> <p>1. Podmiot zajmujący się zwierzęciem koniowatym zapewnia, aby koniowate, za które jest odpowiedzialny, zostało zidentyfikowane w okresie, który zostanie określony przez państwo członkowskie, jednak nieprzekraczającym 12</p>	T	Art. 25 ust. 1 pkt 5	Art. 25. 1. Termin, o którym mowa: 5) w art. 21 ust. 1 rozporządzenia 2021/963 – wynosi 12 miesięcy, z tym że termin ten nie ma zastosowania w odniesieniu do koniowatego, o którym mowa w art. 60 ust. 1 rozporządzenia 2019/2035, które podlega identyfikacji przed opuszczeniem obszaru parku narodowego albo parku krajobrazowego.	

	<p>miesiący od daty urodzenia tego zwierzęcia, a w każdym przypadku przed opuszczeniem przez zwierzę zakładu, w którym się urodziło, na okres przekraczający 30 dni, z wyjątkiem sytuacji, w których:</p> <p>a) mają zastosowanie odstępstwa przewidziane w art. 66 ust. 2 lit. c) lub e) rozporządzenia delegowanego (UE) 2019/2035; lub</p> <p>b) takie przemieszczenie odbywa się zgodnie z art. 43 ust. 2; lub</p> <p>c) gdy zwierzę koniowate należy do populacji koniowatych żyjących w półdzikich warunkach i gdy zastosowanie mają warunki określone w art. 60 rozporządzenia delegowanego (UE) 2019/2035.</p>				
ust. 2	<p>2. Na zasadzie odstępstwa od ust. 1 niniejszego artykułu związki hodowców posiadające założone księgi hodowlane dla zwierząt hodowlanych czystorasowych z rodziny koniowatych mogą - zgodnie z wymogami dotyczącymi identyfikacji określonymi w części 3 pkt 1 załącznika I do rozporządzenia (UE) 2016/1012 - wymagać, aby identyfikację zwierząt przeprowadzono jako identyfikację "źrebiąt przed odłączeniem od matki", od której są zależne.</p>	N			
ust. 3	<p>3. Na zasadzie odstępstwa od ust. 1 i 2 nowy unikalny dożywotni dokument identyfikacyjny można wydać w każdym momencie:</p> <p>a) na wniosek właściwego organu - lub w stosownych przypadkach jednostki upoważnionej - w przypadku gdy istniejący unikalny dożywotni dokument identyfikacyjny nie spełnia wymogów określonych w art. 17 lub gdy niektóre dane identyfikacyjne określone w sekcji I, II lub III wzoru dokumentu identyfikacyjnego dla koniowatych określonego w części 1 załącznika II nie zostały właściwie wpisane przez właściwy organ wydający - lub w stosownych przypadkach jednostkę upoważnioną; lub</p> <p>b) w przypadku gdy unikalnego dożywotniego dokumentu identyfikacyjnego wydanego przed datą rozpoczęcia stosowania niniejszego rozporządzenia nie można dostosować, tak aby spełniał wymagania określone w art. 17.</p>	N			

ust. 4	<p>4. Nowy unikalny dożywotni dokument identyfikacyjny wydaje się w rozszerzonym formacie lub istniejący standardowy dokument identyfikacyjny uzupełnia się do rozszerzonego dokumentu identyfikacyjnego poprzez dodanie sekcji IV-X wzoru dokumentu identyfikacyjnego dla koniowatych określonego w części 1 załącznika II do niniejszego rozporządzenia w przypadku zwierzęcia koniowatego:</p> <p>a) którego status ma być podniesiony do kategorii zwierzęcia koniowatego o bardzo dobrym zdrowiu zgodnie z art. 92 ust. 2 lit. b) rozporządzenia delegowanego (UE) 2020/688; lub</p> <p>b) które ma być wpisane jako zwierzę hodowlane czystorasowe z rodziny koniowatych lub zarejestrowane jako zwierzę koniowate, odpowiednio w sekcji głównej lub w sekcji dodatkowej księgi hodowlanej założonej przez związek hodowców prowadzący program hodowlany zatwierdzony zgodnie z art. 8 lub 12 rozporządzenia (UE) 2016/1012; lub</p> <p>c) które ma być wpisane jako zarejestrowany koń, zgodnie z art. 2 pkt 5 lit. b) oraz z przepisami odpowiedniego stowarzyszenia lub odpowiedniej organizacji zarządzającego(-ej) końmi biorącymi udział w zawodach lub wyścigach.</p>	N			
ust. 5	<p>5. Przed wydaniem nowego unikalnego dożywotniego dokumentu identyfikacyjnego zgodnie z ust. 3 i 4 oraz dostarczeniem go podmiotowi zajmującemu się zwierzciem koniowatym właściwy organ lub - w stosownych przypadkach - jednostka upoważniona zatrzymuje istniejący unikalny dożywotni dokument identyfikacyjny w celu jego unieważnienia, a unieważnienie istniejącego dokumentu identyfikacyjnego i wydanie nowego unikalnego dożywotniego dokumentu identyfikacyjnego rejestruje się w komputerowej bazie danych z odniesieniem do niepowtarzalnego kodu pierwotnie nadanego danemu zwierzciu koniowatemu.</p>	N			

Art. 22 ust. 1	<p>Artykuł 22 Wnioski o dokumenty identyfikacyjne dla koniowatych urodzonych na terytorium Unii oraz wydanie i dostarczenie takich dokumentów</p> <p>1. Na wniosek podmiotu właściwy organ - lub w stosownych przypadkach jednostka upoważniona - w państwie członkowskim, w którym znajduje się zakład urodzenia zwierzęcia koniowatego, wydaje i dostarcza unikalny dożywotni dokument identyfikacyjny dla koniowatych innych niż koniowate, o których mowa w ust. 2 i 3.</p> <p>Na wniosek podmiotu właściwy organ - lub w stosownych przypadkach jednostka upoważniona - może wydać unikalny dożywotni dokument identyfikacyjny, o którym mowa w akapicie pierwszym, w standardowym formacie.</p>	T	Art. 6	<p>Art. 6. 1. Związek hodowców koniowatych uznany do prowadzenia księgi hodowlanej koni rasy polski koń zimnokrwisty jest jednostką upoważnioną, która wydaje i dostarcza unikalny dożywotni dokument identyfikacyjny w standardowym formacie, o którym mowa w art. 17 ust. 1 lit. a rozporządzenia 2021/963, w odniesieniu do koniowatego:</p> <ol style="list-style-type: none"> 1) innego niż zarejestrowane zwierzę koniowate w rozumieniu art. 2 pkt 5 rozporządzenia 2021/963; 2) rasy, dla której w Rzeczypospolitej Polskiej związek hodowców koniowatych nie realizuje zatwierdzonego programu hodowlanego, a właściciel koniowatego nie skorzystał z możliwości zarejestrowania tego koniowatego w księdze hodowlanej prowadzonej zgodnie z programem hodowlanym zatwierdzonym na terytorium innego niż Rzeczpospolita Polska państwa członkowskiego. <p>2. Ilekroć w ustawie jest mowa o związku hodowców koniowatych rozumie się przez to również jednostkę upoważnioną.</p>	
ust. 2	<p>2. Na wniosek podmiotu związku hodowców prowadzące programy hodowlane zatwierdzone zgodnie z art. 8 lub 12 rozporządzenia (UE) 2016/1012 w państwie członkowskim, w którym znajduje się zakład urodzenia zwierzęcia koniowatego, wydają rozszerzone dokumenty identyfikacyjne dla zarejestrowanych zwierząt koniowatych, o których mowa w art. 2 pkt 5 lit. a), oraz koniowatych, które mają zostać wpisane do sekcji dodatkowej księgi hodowlanej danej rasy.</p>	N			
ust. 3	<p>3. Na wniosek podmiotu krajowe federacje, oddziały lub organy międzynarodowych organizacji lub stowarzyszeń, które przygotowują konie do zawodów lub wyścigów w państwie członkowskim, w którym znajduje się zakład urodzenia zwierzęcia koniowatego, wydają rozszerzone dokumenty identyfikacyjne dla zarejestrowanych zwierząt koniowatych, o których mowa w art. 2 pkt 5 lit. b).</p>	N			

ust. 4	4. Z wyjątkiem sytuacji, w której zarówno wydanie, jak i dostarczenie rozszerzonych unikalnych dożywotnich dokumentów identyfikacyjnych powierzono związkom hodowców, organizacjom i stowarzyszeniom, o których mowa odpowiednio w ust. 2 i 3, właściwy organ - lub w stosownych przypadkach jednostka upoważniona - dostarcza unikalny dożywotni dokument identyfikacyjny wydany zgodnie z ust. 2 lub 3 podmiotowi będącemu wnioskodawcą, o którym mowa odpowiednio w ust. 2 i 3.	T	Art. 38 ust. 3	3. Właściciel koniowatego albo posiadacz koniowatego będący podmiotem, o którym mowa w art. 3 ust. 1 rozporządzenia 2021/963, a w przypadku koniowatego, o którym mowa w art. 60 ust. 1 rozporządzenia 2019/2035 – dyrektor parku narodowego albo dyrektor parku krajobrazowego odbiera unikalny dożywotni dokument identyfikacyjny osobiście, chyba że złoży związkowi hodowców koniowatych, wydającemu unikalny dożywotni dokument identyfikacyjny, oświadczenie, w którym wyrazi zgodę na doręczenie tego unikalnego dożywotniego dokumentu identyfikacyjnego za pośrednictwem placówki pocztowej operatora wyznaczonego przesyłką poleconą za potwierdzeniem odbioru.	
ust. 5	5. Właściwy organ - lub w stosownych przypadkach jednostka upoważniona - ustanawia procedury dotyczące dostarczenia unikalnego dożywotniego dokumentu identyfikacyjnego zgodnie z ust. 4 w zakresie: a) bezpiecznego przekazania przez związki hodowców, organizacje i stowarzyszenia, o których mowa w ust. 2 i 3: (i) unikalnego dożywotniego dokumentu identyfikacyjnego wydanego zgodnie z ust. 2 lub 3; (ii) informacji, które należy wprowadzić do komputerowej bazy danych, zgodnie z art. 6; b) dostarczenia unikalnego dożywotniego dokumentu identyfikacyjnego podmiotowi będącemu wnioskodawcą, o którym mowa odpowiednio w ust. 2 i 3.	N			
Art. 23 ust. 1	Artykuł 23 Zasady operacyjne dotyczące unikalnego dożywotniego dokumentu identyfikacyjnego 1. Właściwe organy - lub w stosownych przypadkach jednostka upoważniona - oraz związki hodowców, organizacje i stowarzyszenia, o których mowa odpowiednio w art. 22 ust. 2 i 3, zapewniają, aby kolejność i numeracja sekcji dokumentów identyfikacyjnych określone we wzorze dokumentu identyfikacyjnego dla koniowatych w części I załącznika II pozostawały niezmiennie i aby w przypadku	N			

	sekcji, w których przewidziano miejsce na większą liczbę wpisów, dokument identyfikacyjny zawierał wystarczającą liczbę stron.				
ust. 2	2. Właściwy organ - lub w stosownych przypadkach jednostka upoważniona - lub związki hodowców, organizacje i stowarzyszenia, o których mowa, odpowiednio, w art. 22 ust. 2 i 3, są odpowiedzialne za bezpieczne zarządzanie pustymi i wypełnionymi dokumentami identyfikacyjnymi na swoim terenie.	N			
ust. 3	3. W przypadku gdy dopuszczono alternatywną metodę identyfikacji, właściwy organ - lub w stosownych przypadkach jednostka upoważniona - lub związki hodowców oraz organizacje i stowarzyszenia, o których mowa, odpowiednio, w art. 22 ust. 2 i 3, wprowadzają informacje w sekcji I część A pkt 6 lub 7 oraz, w stosownych przypadkach, w sekcji X wzoru dokumentu identyfikacyjnego dla koniowatych określonego w części I załącznika II i rejestrują te informacje w komputerowej bazie danych.	N			
Art. 24 ust. 1	<p>Artykuł 24 Odstępstwo dotyczące przemieszczania lub transportu koniowatych, którym towarzyszy tymczasowy dokument identyfikacyjny</p> <p>1. Na wniosek podmiotu zajmującego się zwierzęciem koniowatym właściwy organ lub, w stosownych przypadkach, jednostka upoważniona wydaje dokument tymczasowy, oznaczony jako taki zgodnie ze wzorem tymczasowego dokumentu identyfikacyjnego określonym w załączniku IV, który umożliwia przemieszczanie lub transport koniowatych w obrębie tego samego państwa członkowskiego przez okres nieprzekraczający 45 dni, natomiast dokument identyfikacyjny przekazuje się właściwemu organowi lub, w stosownych przypadkach, jednostce upoważnionej w celu uaktualnienia zawartych w nim danych identyfikacyjnych.</p>	T	Art. 40 ust. 2	<p>Art. 40. 2. W przypadku określonym w art. 24 ust. 1 rozporządzenia 2021/963, właściciel koniowatego albo posiadacz koniowatego będący podmiotem, o którym mowa w art. 3 ust. 1 rozporządzenia 2021/963, składa do związku hodowców koniowatych wniosek o wydanie tymczasowego dokumentu identyfikacyjnego, o którym mowa w art. 24 ust. 1 rozporządzenia 2021/963.</p>	

ust. 2	2. Tymczasowy dokument identyfikacyjny, o którym mowa w ust. 1, uzupełnia się o formularz zgodny z sekcją II wzoru dokumentu identyfikacyjnego dla koniowatych określonego w części 1 załącznika II, w celu wprowadzenia informacji zgodnie z art. 40.	N			
ust. 3	3. Zgodnie z art. 66 ust. 3 rozporządzenia delegowanego (UE) 2019/2035 podmioty nie transportują koniowatych, którym towarzyszy dokument tymczasowy określony w ust. 1, do rzeźni do uboju w celu spożycia przez ludzi.	N			
ust. 4	4. Dokument tymczasowy może nie być wymagany w przypadku zwierzęcia koniowatego, którego dane identyfikacyjne są dostępne w aplikacjach cyfrowych w przenośnych urządzeniach elektronicznych i które jest utrzymywane w państwie członkowskim, które zatwierdziło i wprowadziło korzystanie z aplikacji cyfrowych w przenośnych urządzeniach elektronicznych zgodnie z art. 20 ust. 2.	N			
Art. 25 ust. 1	Artykuł 25 Wydawanie duplikatów dokumentów identyfikacyjnych 1. Duplikat dokumentu identyfikacyjnego wydaje się, w przypadku gdy: a) oryginalny dokument identyfikacyjny zostanie utracony, a tożsamość zwierzęcia koniowatego można ustalić, w szczególności poprzez kod przekazywany przez transponder lub alternatywną metodę weryfikowania tożsamości zgodnie z art. 16; lub b) zwierzę koniowate nie zostało zidentyfikowane w terminach określonych w art. 21, art. 37 lub art. 43 ust. 2.	N			
ust. 2	2. W przypadkach opisanych w ust. 1 właściwy organ - lub w stosownych przypadkach jednostka upoważniona - odpowiedzialny(-a) za obszar administracyjny, na którym zwierzę koniowate jest zwykle utrzymywane, na wniosek podmiotu: a) w stosownych przypadkach zarządza zastosowanie u zwierzęcia koniowatego fizycznych środków identyfikacji				

	<p>lub identyfikacji zwierzęcia przy użyciu alternatywnej metody weryfikowania tożsamości zgodnie z art. 16;</p> <p>b) wnosi do właściwego organu - lub w stosownych przypadkach jednostki upoważnionej - bądź związku hodowców, organizacji i stowarzyszenia, o których mowa w art. 22 ust. 2 i 3, które wydały utracony oryginalny unikalny dożywotni dokument identyfikacyjny, o:</p> <p>(i) wydanie duplikatu dokumentu identyfikacyjnego w formacie standardowym albo rozszerzonym, w zależności od wniosku podmiotu;</p> <p>(ii) przekazanie duplikatu dokumentu do właściwego organu - lub w stosownych przypadkach jednostki upoważnionej - o których mowa w formule wprowadzającej niniejszego ustępu celem dostarczenia podmiotowi;</p> <p>c) rejestruje w komputerowej bazie danych duplikat dokumentu identyfikacyjnego, wyraźnie oznaczony jako taki i z odniesieniem do niepowtarzalnego kodu zarejestrowanego w komputerowej bazie danych właściwego organu - lub w stosownych przypadkach jednostki upoważnionej - bądź związku hodowców, organizacji lub stowarzyszenia, o których mowa w art. 22 ust. 2 i 3, które:</p> <p>(i) wydały utracony oryginalny unikalny dożywotni dokument identyfikacyjny; lub</p> <p>(ii) wydały duplikat dokumentu identyfikacyjnego dla zwierzęcia koniowatego, o którym mowa w ust. 1 lit. b);</p> <p>d) jeżeli zwierzę koniowate nie zostało już wykluczone z uboju w celu spożycia przez ludzi, dostosowuje status koniowatego w duplikacie dokumentu identyfikacyjnego zgodnie z art. 38 ust. 1 lit. b) ppkt (ii) albo art. 38 ust. 2 lit. b).</p>				
ust. 3	3. Dane w duplikacie dokumentu identyfikacyjnego wydanym zgodnie z ust. 2 wprowadza się poprzez odniesienie do niepowtarzalnego kodu w komputerowej bazie danych.	N			
ust. 4	4. W przypadku gdy utracony oryginalny unikalny dożywotni dokument identyfikacyjny został wydany przed datą rozpoczęcia stosowania niniejszego rozporządzenia	N			

	przez organ wystawiający dokumenty, który już nie istnieje, a nie ustanowiono organu będącego jego następcą, duplikat dokumentu identyfikacyjnego wydaje zgodnie z ust. 2 właściwy organ - lub w stosownych przypadkach jednostka upoważniona - w państwie członkowskim, w którym zwierzę koniowate ma miejsce zwykłego pobytu.				
Art. 26 ust. 1	<p>Artykuł 26 Wydawanie zastępczych dokumentów identyfikacyjnych</p> <p>1. Zastępczy unikalny dożywotni dokument identyfikacyjny wydaje się dla zwierzęcia koniowatego, w przypadku gdy:</p> <p>a) utracono oryginalny unikalny dożywotni dokument identyfikacyjny oraz:</p> <p>(i) nie można ustalić tożsamości koniowatego;</p> <p>(ii) nie ma wskazówek ani dowodów świadczących o tym, że dla danego koniowatego uprzednio wydano unikalny dożywotni dokument identyfikacyjny; lub</p> <p>b) usunięto, zmodyfikowano lub zastąpiono fizyczny identyfikator lub unikalny dożywotni dokument identyfikacyjny bez zezwolenia właściwego organu zakładu, w którym zwierzę koniowate jest zwykle utrzymywane.</p>	N			
ust. 2	<p>2. W przypadkach opisanych w ust. 1 właściwy organ odpowiedzialny za obszar administracyjny, na którym zwierzę koniowate jest zwykle utrzymywane - lub w stosownych przypadkach jednostka upoważniona - na wniosek podmiotu lub właściwego organu:</p> <p>a) zarządza zastosowanie u zwierzęcia koniowatego fizycznych środków identyfikacji;</p> <p>b) nadaje zwierzęciu nowy niepowtarzalny kod, który odpowiada komputerowej bazie danych, w której zarejestrowano wydanie tego zastępczego dokumentu identyfikacyjnego;</p> <p>c) wydaje i dostarcza zastępczy dokument identyfikacyjny wyraźnie oznaczony jako taki, w formacie standardowym albo rozszerzonym w zależności od wniosku podmiotu;</p> <p>d) uznaje zwierzę koniowate za nieprzeznaczone do uboju w celu spożycia przez ludzi, dokonując odpowiedniego wpisu w sekcji II część II wzoru dokumentu identyfikacyjnego dla</p>	N			

	koniowatych określonego w części 1 załącznika II oraz w komputerowej bazie danych.				
ust. 3	3. Dane w zastępczym dokumencie identyfikacyjnym wydanym zgodnie z ust. 2 wprowadza się poprzez odniesienie do niepowtarzalnego kodu w komputerowej bazie danych.	N			
Art. 27 ust. 1	<p>Artykuł 27 Działania, które należy podjąć w odniesieniu do unikalnego dożywotniego dokumentu identyfikacyjnego, w przypadku uboju, uśmiercenia, padnięcia lub utraty koniowatych</p> <p>1. W przypadku uboju lub uśmiercenia zwierzęcia koniowatego podejmuje się następujące działania w ramach kompetencji właściwego organu w odniesieniu do unikalnego dożywotniego dokumentu identyfikacyjnego:</p> <p>a) odzyskanie i ochrona przed wykorzystaniem w nieuczciwym celu;</p> <p>b) skuteczne unieważnienie;</p> <p>c) jedno z poniższych:</p> <p>(i) zniszczenie w rzeźni, w której dokonano uboju zwierzęcia koniowatego, oraz przekazanie poświadczenia organowi wystawiającemu dokument, który wydał unikalny dożywotni dokument identyfikacyjny przed datą rozpoczęcia stosowania niniejszego rozporządzenia, bądź właściwemu organowi - lub w stosownych przypadkach jednostce upoważnionej - wskazanemu(-ej) odpowiednio w sekcji I część A unikalnego dożywotniego dokumentu identyfikacyjnego, bezpośrednio albo za pośrednictwem punktu kontaktowego określonego w art. 28 ust. 2, z informacją dotyczącą daty uboju zwierzęcia koniowatego oraz podaniem jego niepowtarzalnego kodu; lub</p> <p>(ii) zwrócenie organowi wystawiającemu dokument po unieważnieniu opisanym w lit. b), w przypadku unikalnego dożywotniego dokumentu identyfikacyjnego wydanego przed datą rozpoczęcia stosowania niniejszego rozporządzenia, bądź właściwemu organowi - lub w stosownych przypadkach jednostce upoważnionej -</p>	T	Art. 36 ust. 1 i 2	<p>Art. 36. 1. W przypadku uboju z konieczności albo zabicia z nakazu powiatowego lekarza weterynarii, albo śmierci koniowatego w innych okolicznościach, unikalny dożywotni dokument identyfikacyjny towarzyszy tuszy tego koniowatego albo jego zwłokom odpowiednio do rzeźni, zakładu przetwórczego albo spalarni.</p> <p>2. W przypadku określonym w ust. 1 podmiot prowadzący rzeźnię, zakład przetwórczy lub spalarnię unieważnia unikalny dożywotni dokument identyfikacyjny zgodnie z art. 27 ust. 1 lit. b rozporządzenia 2021/963 i zwraca ten unikalny dożywotni dokument identyfikacyjny organowi, o którym mowa w art. 27 ust. 1 lit. c ppkt (ii) rozporządzenia 2021/963, zgodnie z tym przepisem.</p>	

	wskazanemu(-ej) w sekcji I część A wzoru dokumentu identyfikacyjnego dla koniowatych określonego w załączniku II część 1, bezpośrednio albo za pośrednictwem punktu kontaktowego określonego w art. 28 ust. 2, wraz z informacją dotyczącą daty uboju lub uśmiercenia zwierzęcia koniowatego na potrzeby zwalczania chorób.				
ust. 2	2. We wszystkich przypadkach padnięcia lub utraty, w tym kradzieży, zwierzęcia koniowatego nieokreślonych w ust. 1 niniejszego artykułu podmiot zajmujący się zwierzęciem koniowatym w terminie maksymalnie 30 dni od daty padnięcia lub utraty zwierzęcia koniowatego zwraca unikalny dożywotni dokument identyfikacyjny właściwemu organowi - lub w stosownych przypadkach jednostce upoważnionej - wskazanemu(-ej) w sekcji I część A lub w zaktualizowanej sekcji I część C wzoru dokumentu identyfikacyjnego dla koniowatych określonego w części 1 załącznika II.	N			
Art. 28 ust. 1	Artykuł 28 Obowiązki państw członkowskich i właściwych organów w zakresie zapewnienia przekazu informacji po uboju, uśmierceniu, padnięciu lub utracie zwierzęcia koniowatego 1. Państwa członkowskie wdrażają procedury zwracania unieważnionych unikalnych dożywotnich dokumentów identyfikacyjnych właściwemu organowi wydającemu lub wydającej jednostce upoważnionej, jak przewidziano w art. 27 ust. 1 lit. c) ppkt (ii).	T	Art. 36 ust. 1 i 2	Art. 36. 1. W przypadku uboju z konieczności albo zabicia z nakazu powiatowego lekarza weterynarii, albo śmierci koniowatego w innych okolicznościach, unikalny dożywotni dokument identyfikacyjny towarzyszy tuszy tego koniowatego albo jego zwłokom odpowiednio do rzeźni, zakładu przetwórczego albo spalarni. 2. W przypadku określonym w ust. 1 podmiot prowadzący rzeźnię, zakład przetwórczy lub spalarnię unieważnia unikalny dożywotni dokument identyfikacyjny zgodnie z art. 27 ust. 1 lit. b) rozporządzenia 2021/963 i zwraca ten unikalny dożywotni dokument identyfikacyjny organowi, o którym mowa w art. 27 ust. 1 lit. c) ppkt (ii) rozporządzenia 2021/963, zgodnie z tym przepisem.	
ust. 2	2. Państwa członkowskie mogą ustanowić punkt kontaktowy przyjmujący poświadczenia, o których mowa w art. 27 ust. 1 lit. c) ppkt (i), lub dokumenty identyfikacyjne, o których mowa w art. 27 ust. 1 lit. c) ppkt (ii), w celu ich dalszej dystrybucji do odpowiedniego organu wystawiającego	T	Art. 4 ust. 2	2. Główny Lekarz Weterynarii jest punktem kontaktowym, o którym mowa w art. 28 ust. 2 rozporządzenia 2021/963.	

	dokumenty, w przypadku unikalnego dożywotniego dokumentu identyfikacyjnego wydanego przed datą rozpoczęcia stosowania niniejszego rozporządzenia, lub do właściwego organu - bądź w stosownych przypadkach jednostki upoważnionej - na ich terytorium. Wspomnianym punktem kontaktowym może być instytucja łącznikowa, określona w art. 103 ust. 1 rozporządzenia (UE) 2017/625.				
ust. 3	3. W stosownych przypadkach, zgodnie z ust. 2 niniejszego artykułu, dane punktu kontaktowego są udostępniane pozostałym państwom członkowskim oraz podawane do wiadomości publicznej na stronie internetowej utworzonej zgodnie z art. 4 ust. 1.	T	Art. 5 pkt 3	Art. 5. Minister właściwy do spraw rolnictwa: 3) udostępnia i podaje do publicznej wiadomości dane punktu kontaktowego, o którym mowa w art. 28 ust. 2 rozporządzenia 2021/963, zgodnie z art. 28 ust. 3 rozporządzenia 2021/963;	
ust. 4	4. Organ wystawiający dokumenty, w przypadku unikalnego dożywotniego dokumentu identyfikacyjnego wydanego przed datą rozpoczęcia stosowania niniejszego rozporządzenia, lub właściwy organ - bądź w stosownych przypadkach jednostka upoważniona - który(-a) otrzymał(-a) informację o padnięciu lub utracie zwierzęcia koniowatego zgodnie z art. 27, wprowadza lub uzupełnia w komputerowej bazie danych zapisy dotyczące danych identyfikacyjnych, zawarte w zwróconym dokumencie identyfikacyjnym zwierzęcia koniowatego, lub w przypadku organu wystawiającego dokumenty zwraca się do właściwego organu o ich wprowadzenie lub uzupełnienie.	T	Art. 36 ust. 1 - 5	Art. 36. 1. W przypadku uboju z konieczności albo zabicia z nakazu powiatowego lekarza weterynarii, albo śmierci koniowatego w innych okolicznościach, unikalny dożywotni dokument identyfikacyjny towarzyszy tuszy tego koniowatego albo jego zwłokom odpowiednio do rzeźni, zakładu przetwórczego albo spalarni. 2. W przypadku określonym w ust. 1 podmiot prowadzący rzeźnię, zakład przetwórczy lub spalarnię unieważnia unikalny dożywotni dokument identyfikacyjny zgodnie z art. 27 ust. 1 lit. b rozporządzenia 2021/963 i zwraca ten unikalny dożywotni dokument identyfikacyjny organowi, o którym mowa w art. 27 ust. 1 lit. c ppkt (ii) rozporządzenia 2021/963, zgodnie z tym przepisem. 3. Agencja przekazuje związkowi hodowców koniowatych, który wydał unikalny dożywotni dokument identyfikacyjny, informację o śmierci koniowatego w terminie 2 dni od dnia pozyskania tej informacji. 4. W przypadku gdy unikalny dożywotni dokument identyfikacyjny został wydany przez związek hodowców koniowatych działający na terytorium innego niż Rzeczpospolita Polska państwa członkowskiego, podmiot prowadzący rzeźnię, zakład przetwórczy lub spalarnię zgłasza do komputerowej bazy danych informację	

				o śmierci koniowatego nie później niż w terminie 7 dni od dnia odpowiednio uboju z konieczności albo zabicia z nakazu powiatowego lekarza weterynarii, albo śmierci koniowatego w innych okolicznościach. 5. W przypadku uboju z konieczności albo zabicia z nakazu powiatowego lekarza weterynarii, albo śmierci koniowatego w innych okolicznościach podmiot prowadzący rzeźnię, zakład przetwórczy lub spalarnię: 1) odzyskuje i niszczy elektroniczny identyfikator pod nadzorem urzędowego lekarza weterynarii; 2) zgłasza do komputerowej bazy danych numer zniszczonego elektronicznego identyfikatora w terminie 2 dni od dnia jego zniszczenia.	
4st. 5	5. Właściwy organ, lub w stosownych przypadkach jednostka upoważniona, zapewnia - w przypadku gdy jest to zgodne z regulaminem tego organu, lub w stosownych przypadkach tej jednostki upoważnionej - aby unikalne dożywotnie dokumenty identyfikacyjne były skutecznie unieważniane przed zwróceniem ich właścicielowi na pamiątkę zwierzęcia koniowatego w celu zapobieżenia jakimkolwiek oszukańczemu wykorzystaniu unikalnego dożywotnego dokumentu identyfikacyjnego lub informacji w nim zawartych.	N			
Art. 29 ust. 1	Sekcja 3 Terminy, obowiązki i procedury przekazywania informacji przez podmioty lub inne osoby fizyczne lub prawne oraz rejestracji utrzymywanych koniowatych w komputerowych bazach danych Artykuł 29 Obowiązki podmiotów w odniesieniu do zarządzania dokumentami identyfikacyjnymi w celu zapewnienia dożywotniej identyfikacji zwierzęcia koniowatego 1. Podmiot zajmujący się koniowatymi zapewnia w każdym momencie aktualność i poprawność co najmniej następujących danych identyfikacyjnych w unikalnym dożywotnim dokumencie identyfikacyjnym:	N			

	<p>a) statusu zwierzęcia koniowatego pod względem kwalifikowania się do uboju w celu spożycia przez ludzi;</p> <p>b) możliwego do odczytania kodu transpondera lub kolczyka lub znaków wyróżniających stosowanych jako metoda alternatywna;</p> <p>c) w stosownych przypadkach, znaku zatwierdzenia lub licencji wydanych zgodnie z art. 92 ust. 2 rozporządzenia delegowanego (UE) 2020/688;</p> <p>d) informacji dotyczących własności koniowatego, gdy jest to wymagane zgodnie z prawodawstwem krajowym.</p>				
ust. 2	<p>2. W przypadku gdy konieczne jest uaktualnienie danych identyfikacyjnych w sekcjach I-III wzoru dokumentu identyfikacyjnego dla koniowatych określonego w części I załącznika II, podmiot zajmujący się zwierzęciem koniowatym składa dokument identyfikacyjny do właściwego organu - lub w stosownych przypadkach do jednostki upoważnionej - w państwie członkowskim, w którym dane zwierzę koniowate ma miejsce zwykłego pobytu:</p> <p>a) niezwłocznie po wystąpieniu zdarzenia, które miało wpływ na dane identyfikacyjne, w przypadku, o którym mowa w ust. 1 lit. a);</p> <p>b) w terminie siedmiu dni po wystąpieniu zdarzenia, które miało wpływ na dane identyfikacyjne koniowatego, w przypadkach określonych w ust. 1 lit. b) lub c) lub, jeżeli podmiot jest właścicielem, w lit. d).</p>	N			
ust. 3	<p>3. Podmiot zapewnia, aby informacje zawarte w sekcjach IV-IX były aktualne i poprawne zgodnie z przepisami określonymi przez związek hodowców, organizację lub stowarzyszenie, które wydały dokument zgodnie z art. 22 ust. 2 lub 3.</p>	N			
ust. 4	<p>4. Niezależnie od przepisów art. 66 ust. 1 rozporządzenia delegowanego (UE) 2019/2035, w przypadku zmiany tytułu własności unikalny dożywotni dokument identyfikacyjny przekazuje się nowemu właścicielowi.</p>	T	Art. 41	<p>Art. 41. W przypadku zmiany właściciela koniowatego:</p> <p>1) unikalny dożywotni dokument identyfikacyjny jest przekazywany nowemu właścicielowi koniowatego</p>	

				<p>wraz z przeniesieniem posiadania tego koniowatego;</p> <p>2) nowy właściciel koniowatego:</p> <p>a) przedstawia unikalny dożywotni dokument identyfikacyjny związkowi hodowców koniowatych, który go wydał, a ten związek hodowców dokonuje w unikalnym dożywotnim tym dokumencie identyfikacyjnym zmiany wpisu dotyczącego właściciela koniowatego,</p> <p>b) przedstawia umowę, na podstawie której zostało przeniesione prawo własności koniowatego, albo składa pisemne oświadczenie o nabyciu koniowatego, które zawiera imię i nazwisko, miejsce zamieszkania i adres albo nazwę, siedzibę i adres poprzedniego właściciela koniowatego – w terminie 7 dni od dnia dokonania zmiany właściciela koniowatego;</p> <p>3) związek hodowców koniowatych, który wydał unikalny dożywotni dokument identyfikacyjny, zgłasza informację o zmianie właściciela koniowatego do komputerowej bazy danych w terminie 2 dni od dnia dokonania w unikalnym dożywotnim tym dokumencie identyfikacyjnym zmiany wpisu dotyczącego właściciela koniowatego.</p>	
Art. 30 ust. 1	<p>Artykuł 30 Obowiązki w odniesieniu do zarządzania dokumentami identyfikacyjnymi w celu zapewnienia dożywotniej identyfikacji zwierzęcia koniowatego</p> <p>1. Właściwy organ, lub w stosownych przypadkach jednostka upoważniona:</p> <p>a) przeprowadza konieczne aktualizacje danych identyfikacyjnych w dokumencie identyfikacyjnym, korzystając na potrzeby aktualizacji sekcji I część A lub B z pól formularza przewidzianych w sekcji I część C wzoru</p>	N			

	<p>dokumentu identyfikacyjnego dla koniowatych określonego w części 1 załącznika II;</p> <p>b) uzupełnia wpisy w sekcji IV wzoru dokumentu identyfikacyjnego dla koniowatych określonego w części 1 załącznika II, jeżeli zmiana własności jest wymagana zgodnie z prawodawstwem krajowym;</p> <p>c) wpisuje lub uzupełnia w komputerowej bazie danych zapisy danych identyfikacyjnych zawartych w złożonym dokumencie identyfikacyjnym, zgodnie z art. 29 ust. 2;</p> <p>d) informuje właściwy organ, jednostkę upoważnioną, związek hodowców, organizację lub stowarzyszenie, które wydały zmieniony dokument, o wszelkich wyżej wymienionych zmianach danych identyfikacyjnych w unikalnym dożywotnim dokumencie identyfikacyjnym i komputerowej bazie danych.</p>				
ust. 2	<p>2. Związki hodowców, organizacje i stowarzyszenia, które wydały unikalny dożywotni dokument identyfikacyjny zgodnie z art. 22 ust. 2 lub 3, informują właściwy organ - lub w stosownych przypadkach jednostkę upoważnioną - który(-a) dostarczył(-a) dokument podmiotowi zgodnie z art. 22 ust. 4, o wszelkich zmianach w sekcjach I-III wzoru dokumentu identyfikacyjnego dla koniowatych określonego w części 1 załącznika II każdego unikalnego dożywotniego dokumentu identyfikacyjnego, który wydały.</p>	N			
Art. 31 ust. 1	<p>ROZDZIAŁ IV</p> <p>Praktyczne stosowanie odstępstw od wymogów w zakresie identyfikacji i rejestracji utrzymywanych koniowatych</p> <p>Artykuł 31</p> <p>Koniowate utrzymywane w półdzikich warunkach</p> <p>1. Oprócz wymogów określonych w art. 60 rozporządzenia delegowanego (UE) 2019/2035 w odniesieniu do odstępstw dotyczących identyfikacji utrzymywanych koniowatych żyjących w półdzikich warunkach, informacje, które państwa członkowskie mają dostarczać na temat populacji koniowatych oraz obszarów, na których te zwierzęta są utrzymywane w półdzikich warunkach, są aktualizowane i</p>	N			

	towarzyszą im dane geograficzne dotyczące obszaru zakładu, na którym te koniowate są utrzymywane.				
ust. 2	2. W przypadku gdy koniowate utrzymywane w półdzikich warunkach usuwa się z populacji koniowatych w celu przetransportowania ich do rzeźni, na zasadzie odstępstwa od art. 43 ust. 1, właściwy organ może dopuścić przemieszczenie do rzeźni w tym państwie członkowskim zgodnie z odstępstwem przewidzianym w art. 43 ust. 2 lub zapewnia nieprzerwaną identyfikowalność tych zwierząt za pomocą równoważnych środków.	N			
Art. 32 ust. 1	<p>ROZDZIAŁ V</p> <p>Przepisy dotyczące przemieszczeń przeprowadzanych zgodnie z odstępstwem dotyczącym okresu ważności świadectwa zdrowia zwierząt przewidzianym w art. 92 ust. 2 rozporządzenia delegowanego (UE) 2020/688</p> <p>Artykuł 32</p> <p>Odpowiedzialność właściwego organu za dostarczenie znaku zatwierdzenia, o którym mowa w art. 92 ust. 2 lit. a) rozporządzenia delegowanego (UE) 2020/688</p> <p>1. Właściwy organ określa zasady i procedury składania wniosków przez podmioty prowadzące zakłady utrzymujące koniowate o uzyskanie dla co najmniej jednego zwierzęcia koniowatego, dla którego zakład jest miejscem zwykłego pobytu, znaku zatwierdzenia wymaganego do uzyskania odstępstwa od okresu ważności świadectwa zdrowia zwierząt, przewidzianego w art. 92 ust. 2 lit. a) rozporządzenia delegowanego (UE) 2020/688.</p>	T	Art. 4 ust. 1 pkt 2	<p>Art. 4. 1. Powiatowy lekarz weterynarii jest właściwy w sprawach określonych:</p> <p>2) w art. 32 ust. 1 i 2, art. 38 ust. 1 lit. b i art. 43 ust. 2 rozporządzenia 2021/963;</p>	
ust. 2	2. Właściwy organ przeprowadza kontrolę zakładu lub zleca przeprowadzenie kontroli zakładu w jego imieniu i wydaje znak zatwierdzenia, o którym mowa w ust. 1, dla koniowatych, dla których zakład ten jest miejscem zwykłego pobytu, z zastrzeżeniem spełnienia następujących warunków:	T		<p>Art. 4. 1. Powiatowy lekarz weterynarii jest właściwy w sprawach określonych:</p> <p>2) w art. 32 ust. 1 i 2, art. 38 ust. 1 lit. b i art. 43 ust. 2 rozporządzenia 2021/963;</p>	

	<p>zminimalizowania ryzyka wprowadzenia chorób atakujących koniowate wymienionych w wykazie w rozporządzeniu wykonawczym (UE) 2018/1882;</p> <p>b) zakład poddaje się częstym i odpowiednio udokumentowanym kontrolom stanu zdrowia zwierząt, o których mowa w art. 25 rozporządzenia (UE) 2016/429;</p> <p>c) koniowate, dla których zakład jest miejscem zwykłego lub tymczasowego pobytu, podlegają częstym i udokumentowanym dodatkowym kontrolom tożsamości, badaniom zdrowia i szczepieniom przeciwko chorobom wymienionym i nie- wymienionym w wykazie, przeprowadzanym w kontekście kontroli stanu zdrowia zwierząt, o których mowa w lit. b), lub dlatego, że takie kontrole, badania i szczepienia są wymagane na potrzeby hodowli lub do ich wykorzystania w zawodach jeździeckich i wyścigach;</p> <p>d) krycie naturalne w zakładzie prowadzi się wyłącznie w wystarczającym odosobnieniu od innych koniowatych, dla których zakład jest miejscem zwykłego lub tymczasowego pobytu.</p>				
ust. 3	<p>3. Znak zatwierdzenia, o którym mowa w ust. 1, umieszcza się w dokumencie identyfikacyjnym zgodnie z instrukcją przewidzianą w sekcji III wzoru dokumentu identyfikacyjnego dla koniowatych określonego w części 1 załącznika II.</p>	T	<p>Art. 43 ust. 1 pkt 1</p>	<p>Art. 43. 1. Związek hodowców koniowatych, który wydał unikalny dożywotni dokument identyfikacyjny, umieszcza w nim, na wniosek właściciela koniowatego albo posiadacza koniowatego będącego podmiotem, o którym mowa w art. 3 ust. 1 rozporządzenia 2021/963:</p> <ol style="list-style-type: none"> 1) znak zatwierdzenia, o którym mowa w art. 92 ust. 2 lit. a rozporządzenia 2020/688, wydany przez powiatowego lekarza weterynarii; 2) licencję, o której mowa w art. 92 ust. 2 lit. b rozporządzenia 2020/688. 	
ust. 4	<p>4. Wydanie znaku zatwierdzenia, o którym mowa w ust. 1, wpisuje się do komputerowej bazy danych, podając niepowtarzalny kod zwierzęcia koniowatego.</p>	T	<p>Art. 43 ust. 2</p>	<p>2. Związek hodowców koniowatych, który wydał unikalny dożywotni dokument identyfikacyjny, zgłasza do komputerowej bazy danych informację o umieszczeniu, o którym mowa w ust. 1, w terminie 2 dni od dnia dokonania tego umieszczenia.</p>	

Art. 33 ust. 1	<p>Artykuł 33 Wydanie licencji, o której mowa w art. 92 ust. 2 lit. b) rozporządzenia delegowanego (UE) 2020/688</p> <p>1. Krajowa federacja Międzynarodowej Federacji Jeździeckiej (FEI) na potrzeby uczestnictwa w zawodach jeździeckich przeprowadzanych na szczeblu lokalnym, regionalnym, krajowym lub międzynarodowym lub właściwa instytucja ds. wyścigów na potrzeby uczestnictwa w wyścigach określa zasady i procedury dotyczące składania wniosków przez podmioty posiadające zarejestrowane zwierzę koniowate o uzyskanie dla tego zwierzęcia licencji, o której mowa w art. 92 ust. 2 lit. b) rozporządzenia delegowanego (UE) 2020/688.</p>	T	Art. 7	<p>Art. 7. Licencję, o której mowa w art. 92 ust. 2 lit. b) rozporządzenia delegowanego Komisji (UE) 2020/688 z dnia 17 grudnia 2019 r. uzupełniającego rozporządzenie Parlamentu Europejskiego i Rady (UE) 2016/429 w odniesieniu do wymagań w zakresie zdrowia zwierząt dotyczących przemieszczania zwierząt lądowych i jaj wylęgowych w obrębie terytorium Unii (Dz. Urz. UE L 174 z 03.06.2020, str. 140, z późn. zm.¹⁾), zwanego dalej „rozporządzeniem 2020/688”, wydaje:</p> <ol style="list-style-type: none"> 1) Polski Klub Wyścigów Konnych – dla koni wyścigowych; 2) krajowa federacja zrzeszona w Międzynarodowej Federacji Jeździeckiej (FEI) – dla koni sportowych innych niż konie wyścigowe. 	
ust. 2	<p>2. Organizacje i instytucje, o których mowa w ust. 1, wydają licencję, o której mowa w tymże ustępie, wyłącznie wtedy, gdy spełnione są poniższe warunki:</p> <ol style="list-style-type: none"> a) zwierzę koniowate jest zarejestrowane w odpowiedniej organizacji lub instytucji, o których mowa w ust. 1, aby uczestniczyć w zawodach lub wyścigach; b) zarejestrowane zwierzę koniowate jest identyfikowane na podstawie rozszerzonego dokumentu identyfikacyjnego, w którym potwierdzono, że: <ol style="list-style-type: none"> (i) koniowate zostało zaszczepione przez lekarza weterynarii przeciwko grypie koni oraz, w stosownych przypadkach, innym chorobom zgodnie z zasadami i przepisami organizacji zarządzających końmi biorącymi udział w zawodach lub wyścigach, w tym chorobom niewymienionym w załączniku do rozporządzenia wykonawczego (UE) 2018/1882; (ii) co najmniej dwa razy do roku lekarz weterynarii odwiedzał zwierzę koniowate, m.in. aby przeprowadzić badania weterynaryjne w celu zaszczepienia i przemieszczenia go do innych państw członkowskich lub państw trzecich; 	N			

¹⁾ Zmiana wymienionego rozporządzenia została ogłoszona w Dz. Urz. UE L 339 z 24.09.2021, str. 56.

	(iii) zwierzę koniowate poddano badaniom stanu zdrowia zwierząt, w tym na potrzeby certyfikacji związanej z przemieszczeniem do państw trzecich.				
ust. 3	3. Licencję wprowadza się do dokumentu identyfikacyjnego zgodnie z instrukcją przewidzianą w sekcji III wzoru dokumentu identyfikacyjnego dla koniowatych określonego w części 1 załącznika II.	T	Art. 43 ust. 1 pkt 2	Art. 43. 1. Związek hodowców koniowatych, który wydał unikalny dożywotni dokument identyfikacyjny, umieszcza w nim, na wniosek właściciela koniowatego albo posiadacza koniowatego będącego podmiotem, o którym mowa w art. 3 ust. 1 rozporządzenia 2021/963: 1) znak zatwierdzenia, o którym mowa w art. 92 ust. 2 lit. a rozporządzenia 2020/688, wydany przez powiatowego lekarza weterynarii; 2) licencję, o której mowa w art. 92 ust. 2 lit. b rozporządzenia 2020/688.	
ust. 4	4. Wydanie licencji wpisuje się do komputerowej bazy danych, podając niepowtarzalny kod zwierzęcia koniowatego.	T	Art. 43 ust. 2	2. Związek hodowców koniowatych, który wydał unikalny dożywotni dokument identyfikacyjny, zgłasza do komputerowej bazy danych informację o umieszczeniu, o którym mowa w ust. 1, w terminie 2 dni od dnia dokonania tego umieszczenia.	
Art. 34 ust. 1	ROZDZIAŁ VI Zasady stosowania unikalnego dożywotniego dokumentu identyfikacyjnego do celów sportowych oraz międzynarodowego przemieszczania koni biorących udział w zawodach Artykuł 34 Informacje na temat właściciela w sekcji IV unikalnego dożywotniego dokumentu identyfikacyjnego 1. Informacje na temat właściciela w sekcji IV wzoru dokumentu identyfikacyjnego dla koniowatych określonego w części 1 załącznika II wypełniają: a) właściwy organ, lub w stosownych przypadkach jednostka upoważniona, gdy jest to wymagane w prawodawstwie krajowym; albo b) organizacje i instytucje, o których mowa w art. 33 ust. 1, jeżeli jest to wymagane zgodnie z zasadami i regulacjami tych organizacji i instytucji.	N			

ust. 2	2. Na zasadzie odstępstwa od ust. 1 informacje dotyczące właściciela można dostarczyć w formie świadectwa własności lub karty rejestracyjnej, pod warunkiem że ta druga podlega rejestracji w komputerowej bazie danych i zawiera odniesienie do: a) niepowtarzalnego kodu zwierzęcia koniowatego; lub b) numeru dokumentu identyfikacyjnego, w stosownych przypadkach, oraz kodu transpondera lub dopuszczonej alternatywnej metody identyfikacji.	N			
ust. 3	3. Świadectwo własności lub karta zapisu, o których mowa w ust. 2, muszą zostać zwrócone właściwemu organowi lub organizacjom i instytucjom, o których mowa w ust. 1 niniejszego artykułu, jeżeli zwierzę koniowate padło lub zostało sprzedane, utracone, skradzione, poddane ubojowi lub uśmiercone.	N			
Art. 35 ust. 1	Artykuł 35 Wypełnienie informacji dotyczących szczepień i badań stanu zdrowia w sekcjach VII, VIII i IX unikalnego dożywotniego dokumentu identyfikacyjnego 1. W przypadku gdy zgodnie z zasadami i przepisami organizacji lub instytucji, o których mowa w art. 33 ust. 1, w celu dopuszczenia do niektórych zawodów jeździeckich i wyścigów wymaga się określonych szczepień i badań stanu zdrowia: a) lekarz weterynarii ich dokonujący wprowadza dane szczepienia przeciwko grypie koni lub innym chorobom odpowiednio w sekcji VII lub VIII wzoru dokumentu identyfikacyjnego dla koniowatych określonego w części I załącznika II; b) lekarz weterynarii działający w imieniu właściwego organu lub organizacji i instytucji, o których mowa w art. 33 ust. 1, wnoszący o przeprowadzenie badania stanu zdrowia wprowadza w sekcji IX wzoru dokumentu identyfikacyjnego dla koniowatych określonego w części I załącznika II wyniki takich badań stanu zdrowia pod kątem chorób przenośnych	N			

	uwzględnionych oraz nieuwzględnionych w wykazie, przeprowadzonych przez lekarza weterynarii lub laboratorium.				
ust. 2	2. W przypadku gdy właściwy organ dopuszcza stosowanie kart elektronicznych lub aplikacji cyfrowych w przenośnych urządzeniach elektronicznych zgodnie z art. 20 ust. 2, informacje, o których mowa w ust. 1 lit. a) i b), można również uwzględnić na tych kartach elektronicznych lub w aplikacjach cyfrowych na przenośnych urządzeniach elektronicznych.	N			
Art. 36	<p>ROZDZIAŁ VII Identyfikacja koniowatych, które wprowadzono do Unii z państw trzecich</p> <p>Artykuł 36 Identyfikacja koniowatych, które wprowadzono do Unii Dokumenty identyfikacyjne wydane w państwach trzecich uważa się za ważne zgodnie z niniejszym rozporządzeniem na potrzeby identyfikacji koniowatych dopuszczonych do obrotu, pod warunkiem że spełniają następujące warunki: a) dokumenty identyfikacyjne zostały wydane: (i) w przypadku zwierząt hodowlanych czystorasowych z rodziny koniowatych - przez podmiot zajmujący się hodowlą w państwie trzecim, który wydaje świadectwo zootechniczne i który jest jednym z podmiotów zajmujących się hodowlą wymienionych w wykazie zgodnie z art. 34 rozporządzenia (UE) 2016/1012; lub (ii) w przypadku zarejestrowanego konia - przez krajową federację lub krajowy oddział międzynarodowej organizacji lub międzynarodowego stowarzyszenia, które przygotowują konie do zawodów lub wyścigów i mają siedzibę główną w państwie trzecim wymienionym w wykazie dotyczącym wprowadzania do Unii koniowatych; lub (iii) we wszystkich innych przypadkach - przez właściwy organ państwa trzeciego pochodzenia zwierzęcia koniowatego;</p>	N			

	b) dokumenty identyfikacyjne muszą spełniać wszystkie wymagania określone w art. 17.				
Art. 37 ust. 1	Artykuł 37 Wniosek o dokumenty identyfikacyjne dla koniowatych, które wprowadzono do Unii i dopuszczono do obrotu 1. Podmioty zajmujące się koniowatymi, które wprowadzono do Unii z państwa trzeciego, składają wniosek do właściwego organu miejsca zwykłego pobytu zwierzęcia koniowatego, lub w stosownych przypadkach do jednostki upoważnionej, o wydanie unikalnego dożywotniego dokumentu identyfikacyjnego lub zarejestrowanie istniejącego dokumentu identyfikacyjnego, o którym mowa w art. 36 niniejszego rozporządzenia, w komputerowej bazie danych w terminie 30 dni od dnia zakończenia procedury celnej do celów dopuszczenia do obrotu określonej w art. 201 rozporządzenia (UE) nr 952/2013.	T	Art. 42 ust. 2	2. Do wniosku, o którym mowa w art. 37 rozporządzenia 2021/963, dołącza się tłumaczenie na język polski dokumentów towarzyszących koniowatemu wydanych w państwie trzecim, dokonane przez tłumacza przysięgłego.	
ust. 2	2. W przypadku gdy istniejący dokument identyfikacyjny, o którym mowa w ust. 1, nie spełnia wymogów określonych w art. 17, na wniosek podmiotu właściwy organ, lub w stosownych przypadkach jednostka upoważniona: a) uzupełnia dokument identyfikacyjny, tak by był on zgodny z wymogami określonymi w art. 17; b) rejestruje dane identyfikacyjne przedmiotowego zwierzęcia koniowatego wraz z informacjami uzupełniającymi w komputerowej bazie danych.	N			
ust. 3	3. W przypadku gdy istniejącego dokumentu identyfikacyjnego, o którym mowa w art. 36, nie można zmienić tak, by spełniał wymogi określone w art. 17, nie uznaje się go za ważny do celów identyfikacji zgodnie z niniejszym rozporządzeniem, a zwierzę koniowate identyfikuje się przez wydanie zgodnie z art. 21 ust. 3 nowego unikalnego dożywotniego dokumentu identyfikacyjnego w oparciu o informacje zawarte w przedstawionym dokumencie identyfikacyjnym, na podstawie którego wprowadzono zwierzę koniowate do Unii.	N			

Art. 38 ust. 1	<p>CZEŚĆ 3 Dokumentacja dotycząca statusu koniowatego przeznaczanego do uboju w celu spożycia przez ludzi lub wykluczonego z takiego uboju</p> <p>Artykuł 38 Wykluczenie zwierzęcia koniowatego z uboju w celu spożycia przez ludzi oraz odroczenie takiego uboju</p> <p>1. Koniowate uznaje się za przeznaczone do uboju w celu spożycia przez ludzi, o ile nie są nieodwracalnie wykluczone z uboju w celu spożycia przez ludzi poprzez wypełnienie i podpisanie odpowiedniego punktu w sekcji II część II wzoru dokumentu identyfikacyjnego dla koniowatych określonego w części 1 załącznika II przez:</p> <p>a) odpowiedzialnego lekarza weterynarii przed przeprowadzeniem leczenia zgodnie z art. 39 ust. 2 niniejszego rozporządzenia; lub</p> <p>b) właściwy organ:</p> <p>(i) w przypadku wydania nowego unikalnego dożywotniego dokumentu identyfikacyjnego zgodnie z art. 21 ust. 3 dla zwierzęcia koniowatego, w przypadku którego wcześniejsze wykluczenie z uboju w celu spożycia przez ludzi zarejestrowano albo w unikalnym dożywotnim dokumencie identyfikacyjnym, albo w komputerowej bazie danych;</p> <p>(ii) w przypadku wydania duplikatu unikalnego dożywotniego dokumentu identyfikacyjnego zgodnie z art. 25 lub zastępczego unikalnego dożywotniego dokumentu identyfikacyjnego zgodnie z art. 26;</p> <p>(iii) w przypadku koniowatych, które wprowadzono do Unii z państwa trzeciego lub terytorium, które nie jest umieszczone w wykazie dla koniowatych w załączniku do decyzji Komisji 2011/163/UE, lub w przypadku których poświadczenia zdrowia publicznego w pkt II.6 świadectwa urzędowego na potrzeby wprowadzania do Unii koniowatych nieprzeznaczonych do uboju (WZÓR "EQUI-X") towarzyszącego zwierzęciu koniowatemu do granicy, określonego w rozporządzeniu wykonawczym Komisji (UE) 2021/403, nie certyfikowano z innych powodów.</p>	N			
-------------------	--	---	--	--	--

ust. 2	<p>2. Ubój zwierzęcia koniowatego, od którego lub z którego pozyskuje się żywność, zostaje odroczone na okres co najmniej sześciu miesięcy:</p> <p>a) przez odpowiedzialnego lekarza weterynarii przed przeprowadzeniem leczenia produktem leczniczym zawierającym substancję umieszczoną w wykazie substancji określonym w rozporządzeniu Komisji (WE) nr 1950/2006, udokumentowanego w sekcji II część III wzoru dokumentu identyfikacyjnego dla koniowatych określonego w części 1 załącznika II do niniejszego rozporządzenia;</p> <p>b) na zasadzie odstępstwa od ust. 1 lit. b) ppkt (ii) oraz na podstawie decyzji właściwego organu udokumentowanej w sekcji II część V wzoru dokumentu identyfikacyjnego dla koniowatych określonego w części 1 załącznika II do niniejszego rozporządzenia, w przypadku wydania duplikatu dokumentu identyfikacyjnego w terminie 30 dni od daty zgłoszonej i uzasadnionej utraty unikalnego dożywotniego dokumentu identyfikacyjnego, jeżeli podmiot jest w stanie udowodnić w sposób zadowalający, że status danego zwierzęcia koniowatego jako przeznaczonego do uboju w celu spożycia przez ludzi nie został naruszony wskutek jakiegokolwiek leczenia.</p>	N			
Art. 39 ust. 1	<p>Artykuł 39 Obowiązki odpowiedzialnego lekarza weterynarii w odniesieniu do dokumentacji dotyczącej statusu zwierzęcia koniowatego przeznaczonego do uboju w celu spożycia przez ludzi lub wykluczonego z takiego uboju w unikalnym dożywotnim dokumencie identyfikacyjnym</p> <p>1. Przed przeprowadzeniem jakiegokolwiek leczenia weterynaryjnym produktem leczniczym dopuszczonym zgodnie z art. 8 ust. 4 rozporządzenia (UE) 2019/6, lub produktem leczniczym zastosowanym zgodnie z art. 112 ust. 4 tego rozporządzenia, lub zawierającym substancję umieszczoną w wykazie substancji ustanowionym zgodnie z art. 115 ust. 5 tego rozporządzenia odpowiedzialny lekarz weterynarii upewnia się, czy zwierzę ma status zwierzęcia przeznaczonego do uboju w celu spożycia przez ludzi lub wykluczonego z takiego uboju udokumentowany w</p>	N			

	unikalnym dożywotnym dokumencie identyfikacyjnym, a w przypadku uzyskania dostępu - w komputerowej bazie danych.				
ust. 2	2. Jeżeli ze wskazania dotyczącego zwierzęcia koniowatego przeznaczonego do uboju w celu spożycia przez ludzi wynika wymóg podania produktu leczniczego zgodnie z art. 112 ust. 4 rozporządzenia (UE) 2019/6, a podmiot - w imieniu właściciela - wyraził zgodę na zastosowanie takiego leczenia, odpowiedzialny lekarz weterynarii zapewnia, aby przedmiotowe zwierzę koniowate zostało przed leczeniem nieodwracalnie zgłoszone jako nieprzeznaczone do uboju w celu spożycia przez ludzi, wypełniając i podpisując sekcję II część II wzoru dokumentu identyfikacyjnego dla koniowatych określonego w części 1 załącznika II do niniejszego rozporządzenia.	N			
ust. 3	3. Jeżeli ze wskazania dotyczącego zwierzęcia koniowatego przeznaczonego do uboju w celu spożycia przez ludzi wynika wymóg podania produktu leczniczego zawierającego substancję umieszczoną w wykazie określonym w rozporządzeniu Komisji (WE) nr 1950/2006, a podmiot - w imieniu właściciela - wyraził zgodę na zastosowanie takiego leczenia, odpowiedzialny lekarz weterynarii wprowadza wymagane dane szczegółowe dotyczące produktu leczniczego zawierającego takie substancje w sekcji II część III wzoru dokumentu identyfikacyjnego dla koniowatych określonego w części 1 załącznika II do niniejszego rozporządzenia. Odpowiedzialny lekarz weterynarii wpisuje datę ostatniego podania, zgodnie z zaleceniem, wspomnianego produktu leczniczego oraz powiadamia podmiot o dacie upływu sześciomiesięcznego okresu karencji.	N			
Art. 40 ust. 1	Artykuł 40 Obowiązki lekarzy weterynarii w odniesieniu do dokumentacji dotyczącej statusu koniowatych przeznaczonych do uboju w celu spożycia przez ludzi lub	N			

	<p>wykluczonych z takiego uboju w dokumentach tymczasowych</p> <p>1. Jeżeli ze wskazania dotyczącego zwierzęcia koniowatego identyfikowanego za pomocą tymczasowego dokumentu identyfikacyjnego wynika wymóg leczenia weterynaryjnym produktem leczniczym dopuszczonym zgodnie z art. 8 ust. 4 rozporządzenia (UE) 2019/6, lub produktem leczniczym zastosowanym zgodnie z art. 112 ust. 4 tego rozporządzenia, lub zawierającym substancję umieszczoną w wykazie substancji określonym w rozporządzeniu Komisji (WE) nr 1950/2006, przed podaniem weterynaryjnego produktu leczniczego odpowiedzialny lekarz weterynarii:</p> <p>a) weryfikuje tożsamość zwierzęcia koniowatego na podstawie informacji podanych w tymczasowym dokumencie identyfikacyjnym;</p> <p>b) jeżeli zapewniony jest dostęp do komputerowej bazy danych, sprawdza status dotyczący przeznaczenia zwierzęcia do uboju w celu spożycia przez ludzi lub wykluczenia go z takiego uboju w tymczasowym dokumencie identyfikacyjnym oraz w komputerowej bazie danych;</p> <p>c) jeżeli zwierzę koniowate nie zostało już wykluczone z uboju w celu spożycia przez ludzi, wprowadza do tymczasowego dokumentu identyfikacyjnego wymagane informacje w formularzu, o którym mowa w art. 24 ust. 2, w celu:</p> <p>(i) ostatecznego wykluczenia zwierzęcia koniowatego z uboju w celu spożycia przez ludzi przed podaniem produktu leczniczego zastosowanego zgodnie z art. 112 ust. 4 rozporządzenia (UE) 2019/6; lub</p> <p>(ii) rejestracji daty ostatniego podania produktów leczniczych oraz substancji niezbędnych dodanych do produktu leczniczego przed podaniem produktu leczniczego zawierającego substancję umieszczoną w wykazie substancji określonym w rozporządzeniu Komisji (WE) nr 1950/2006.</p>				
ust. 2	<p>2. Po zakończeniu stosowania środków określonych w ust. 1 niniejszego artykułu odpowiedzialny lekarz weterynarii:</p> <p>a) przekazuje zmieniony tymczasowy dokument podmiotowi zajmującemu się zwierzęciem koniowatym;</p>	N			

	b) bezzwłocznie - oraz nie później niż w terminie siedmiu dni od dnia zakończenia stosowania środków - przekazuje kopię zmienionego tymczasowego dokumentu identyfikacyjnego właściwemu organowi, któremu oddano unikalny dożywotni dokument identyfikacyjny zgodnie z art. 61 ust. 2 rozporządzenia delegowanego (UE) 2019/2035, aby taki właściwy organ mógł dostosować unikalny dożywotni dokument identyfikacyjny oraz zarejestrować w komputerowej bazie danych informacje, o których mowa w ust. 1 lit. c) ppkt (i) lub (ii) niniejszego artykułu.				
ust. 3	3. Ust. 2 lit. b) niniejszego artykułu nie ma zastosowania, jeżeli odpowiedzialnemu lekarzowi weterynarii zapewniono bezpośredni dostęp do komputerowej bazy danych w celu wprowadzenia informacji dotyczących pozbawienia zwierzęcia koniowatego statusu zwierzęcia przeznaczonego do uboju w celu spożycia przez ludzi lub dotyczących tego, że zwierząt nie należy poddawać ubojowi przez okres sześciu miesięcy od daty podania produktu leczniczego.	N			
Art. 41 ust. 1	Artykuł 41 Obowiązki podmiotów zajmujących się koniowatymi w odniesieniu do dokumentacji dotyczącej statusu koniowatego przeznaczonego do uboju w celu spożycia przez ludzi lub wykluczonego z takiego uboju 1. Po zakończeniu stosowania środków określonych w art. 39 ust. 2 podmiot zajmujący się zwierzęciem koniowatym składa unikalny dożywotni dokument identyfikacyjny we właściwym organie - lub w stosownych przypadkach w jednostce upoważnionej - lub przekazuje informacje przez internet, w przypadku gdy zapewniono taki dostęp do komputerowej bazy danych, w terminie maksymalnie siedmiu dni od daty podpisania sekcji II część II wzoru dokumentu identyfikacyjnego dla koniowatych określonego w części 1 załącznika II.	N			
ust. 2	2. Państwa członkowskie mogą przyjmować środki mające na celu zapewnienie, aby - na zasadzie odstępstwa od wymogów dotyczących podmiotów, które to wymogi	N			

	<p>określono w art. 29 ust. 2 - odpowiedzialny lekarz weterynarii:</p> <p>a) zgłaszał właściwemu organowi lub, w stosownych przypadkach, jednostce upoważnionej środki wdrożone zgodnie z art. 39 ust. 2 i art. 40 ust. 1 lit. c) oraz przekazywał informacje niezbędne do dokonania aktualizacji komputerowej bazy danych w terminie siedmiu dni od daty podpisania sekcji II część II wzoru dokumentu identyfikacyjnego dla koniowatych określonego w części 1 załącznika II; albo</p> <p>b) wprowadzał informacje o środkach wdrożonych zgodnie z art. 39 ust. 2 i art. 40 ust. 1 lit. c) bezpośrednio do komputerowej bazy danych, jeżeli zapewniono dostęp do niej zgodnie z art. 7 ust. 5.</p>				
Art. 42 ust. 1	<p>Artykuł 42 Identyfikacja ad hoc koniowatych w przypadku wskazania medycznego</p> <p>1. Jeżeli ze wskazania dotyczącego zwierzęcia koniowatego, którego nie zidentyfikowano zgodnie z art. 58, 67 lub 68 rozporządzenia delegowanego (UE) 2019/2035, wynika wymóg leczenia produktem leczniczym stosowanym zgodnie z art. 112 ust. 4 rozporządzenia (UE) 2019/6 lub zawierającym substancję umieszczoną w wykazie określonym w rozporządzeniu Komisji (WE) nr 1950/2006, dane zwierzę koniowate uznaje się za zidentyfikowane na potrzeby art. 112 ust. 4 lub art. 115 ust. 5 rozporządzenia (UE) 2019/6, o ile spełnione są warunki określone w ust. 2-5 niniejszego artykułu.</p>	N			
ust. 2	<p>2. Przed podaniem produktu leczniczego, o którym mowa w ust. 1, lub bezpośrednio po jego podaniu w sytuacji zagrażającej życiu odpowiedzialny lekarz weterynarii:</p> <p>a) dokonuje identyfikacji zwierzęcia koniowatego na miejscu przez wszczęcie mu transpondera lub zastosowanie innego fizycznego środka identyfikacji utrzymywanych zwierząt lądowych, o którym mowa w lit. a), b), c) lub f) załącznika III do rozporządzenia delegowanego (UE) 2019/2035, oraz wypełnia formularz identyfikacyjny,</p>	N			

	wpisując szczegółowe informacje wymienione w sekcji I części A i B wzoru dokumentu identyfikacyjnego dla koniowatych określonego w części 1 załącznika II do niniejszego rozporządzenia; b) ostatecznie wyklucza zwierzę koniowate z uboju w celu spożycia przez ludzi przez dokonanie odpowiedniego wpisu w formularzu identyfikacyjnym.				
ust. 3	3. Na zasadzie odstępstwa od ust. 2 lit. b) niniejszego artykułu wykluczenie zwierzęcia koniowatego z uboju w celu spożycia przez ludzi nie jest wymagane, jeżeli spełnione są następujące warunki: a) produkt leczniczy zawierający substancję niezbędną wymienioną w wykazie substancji określonym w rozporządzeniu Komisji (WE) nr 1950/2006 podaje się niezidentyfikowanemu zwierzęciu koniowatemu, które nie ukończyło 12 miesięcy; b) datę ostatniego podania produktu leczniczego zawierającego substancję niezbędną umieszczoną w wykazie substancji określonym w rozporządzeniu Komisji (WE) nr 1950/2006 wpisano w formularzu identyfikacyjnym zwierzęcia koniowatego.	N			
ust. 4	4. Po zakończeniu stosowania środków określonych w ust. 2 niniejszego artykułu oraz zastosowaniu leczenia odpowiedzialny lekarz weterynarii wydaje uzupełniony i podpisany formularz identyfikacyjny oraz dostarcza go podmiotowi zajmującemu się zwierzęciem koniowatym.	N			
ust. 5	5. Po przekazaniu formularza identyfikacyjnego, o którym mowa w ust. 4, w terminie siedmiu dni od dnia jego wypełnienia, podmiot zajmujący się zwierzęciem koniowatym przedkłada do właściwego organu - lub w stosownych przypadkach do jednostki upoważnionej - wnioski o: a) wydanie: (i) unikalnego dożywotniego dokumentu identyfikacyjnego zgodnie z art. 17 ust. 3, jeżeli niezidentyfikowane zwierzę koniowate nie ukończyło 12 miesięcy; albo	N			

	(ii) duplikatu lub zastępczego dokumentu identyfikacyjnego zgodnie z art. 25 lub 26; oraz b) zarejestrowanie w komputerowej bazie danych wykluczenia z uboju w celu spożycia przez ludzi lub zakazu uboju przez co najmniej sześć miesięcy, w zależności od leczenia.				
ust. 6	6. Na zasadzie odstępstwa od ust. 5 państwa członkowskie mogą przyjąć środki w celu zapewnienia, aby w terminie siedmiu dni od daty podpisania formularza identyfikacyjnego, o którym mowa w ust. 4, odpowiedzialny lekarz weterynarii: a) przekazał formularz identyfikacyjny do właściwego organu - lub w stosownych przypadkach do jednostki upoważnionej; albo b) wprowadził informacje bezpośrednio do komputerowej bazy danych, jeżeli zapewniono dostęp do niej zgodnie z art. 7 ust. 5.	N			
Art. 43 ust. 1	Artykuł 43 Przemieszczanie i transport koniowatych przeznaczonych na ubój 1. Koniowatym przeznaczonym na ubój podczas przemieszczania lub transportu do rzeźni towarzyszą: a) unikalny dożywotni dokument identyfikacyjny; lub b) duplikat dokumentu identyfikacyjnego wydany zgodnie z art. 38 ust. 2 lit. b).	N			
ust. 2	2. Na zasadzie odstępstwa od ust. 1 właściwy organ może zezwolić, by koniowate przeznaczone na ubój, dla których nie wydano dokumentu identyfikacyjnego, zostały przetransportowane bezpośrednio z zakładu, w którym się urodziły, do rzeźni na terytorium tego samego państwa członkowskiego, pod warunkiem że: a) koniowate przeznaczone do uboju nie ukończyły 12 miesięcy; b) ma miejsce nieprzerwana identyfikowalność, począwszy od zakładu, w którym zwierzę się urodziło, aż do rzeźni;	N			

	<p>c) przed transportem do rzeźni koniowate przeznaczone do uboju są indywidualnie oznaczane za pomocą jednego ze środków identyfikacji, o których mowa w lit. a), b), c), e) lub f) załącznika III do rozporządzenia delegowanego (UE) 2019/2035;</p> <p>d) informacje dotyczące łańcucha żywnościowego wymagane zgodnie z sekcją III załącznika II do rozporządzenia (WE) nr 853/2004 obejmują odniesienie do indywidualnego oznaczenia, o którym mowa w lit. c) niniejszego ustępu.</p>				
Art. 44	<p>Artykuł 44 Odnotowanie historii leczenia w unikalnych dożywotnich dokumentach identyfikacyjnych zgodnie z art. 4 dyrektywy 96/22/WE W przypadku określonym w art. 7 ust. 1 akapit drugi dyrektywy 96/22/WE sekcję II część IV wzoru dokumentu identyfikacyjnego dla koniowatych określonego w części 1 załącznika II do niniejszego rozporządzenia wykorzystuje się w celu wprowadzenia informacji na temat podania, zgodnie z art. 4 tej dyrektywy, weterynaryjnego produktu leczniczego o zawartości trenbolonu alilu lub agonistów receptorów beta.</p>	N			
art. 45 ust. 1	<p>CZEŚĆ 4 Świadectwa zootechniczne dla zwierząt hodowlanych czystorasowych z rodziny koniowatych</p> <p>Artykuł 45 Przepisy dotyczące świadectwa zootechnicznego jako integralnej części unikalnego dożywotniego dokumentu identyfikacyjnego dla zwierząt hodowlanych czystorasowych z rodziny koniowatych 1. Informacje wymagane w celu uzupełnienia części I i II świadectwa zootechnicznego zawartego w sekcji V wzoru dokumentu identyfikacyjnego dla koniowatych określonego w części 1 załącznika II do niniejszego rozporządzenia przekazuje związek hodowców lub podmiot zajmujący się hodowlą, który założył księgę hodowlaną, do której jest wpisane zwierzę hodowlane czystorasowe z rodziny</p>	N			

	koniowatych lub do wpisania do której dane zwierzę się kwalifikuje.				
ust. 2	<p>2. Unikalny dożywotni dokument identyfikacyjny lub duplikat dokumentu identyfikacyjnego zwierząt hodowlanych czystorasowych z rodziny koniowatych zawiera części I i II świadectwa zootechnicznego określonego w załączniku do rozporządzenia delegowanego (UE) 2017/1940, które to części spełniają następujące warunki:</p> <p>a) część I świadectwa zootechnicznego określonego w załączniku do rozporządzenia delegowanego (UE) 2017/1940 stanowi sekcję V wzoru dokumentu identyfikacyjnego dla koniowatych określonego w części 1 załącznika II do niniejszego rozporządzenia;</p> <p>b) część II świadectwa zootechnicznego określonego w załączniku do rozporządzenia delegowanego (UE) 2017/1940:</p> <p>(i) stanowi część sekcji, o której mowa w lit. a), w którym to przypadku więcej niż jedną spośród stron przedstawiających tę część II przeznacza się na aktualizację informacji; albo</p> <p>(ii) jeżeli zezwała na to organ zootechniczny zgodnie z art. 32 ust. 4 rozporządzenia (UE) 2016/1012, jest załączona do unikalnego dożywotniego dokumentu identyfikacyjnego, w którym to przypadku jest ona powiązana z częścią I, o której mowa w lit. a) niniejszego ustępu, poprzez wprowadzenie niepowtarzalnego kodu nadanego zwierzęciu zgodnie z art. 6 niniejszego rozporządzenia lub niepowtarzalnego dożywotniego numeru nadanego zwierzęciu przed datą rozpoczęcia stosowania niniejszego rozporządzenia.</p>	N			
ust. 3	<p>3. Unikalny dożywotni dokument identyfikacyjny wydany w rozszerzonym formacie zachowuje ważność, jeżeli obejmuje dodatkową stronę zawierającą nazwę wydającego związku hodowców, nazwę rasy oraz sekcję dodatkową, a także numer książki hodowlanej oraz pozostałe istotne informacje na temat zwierzęcia koniowatego zarejestrowane w sekcji dodatkowej książki hodowlanej założonej lub prowadzonej przez wydający związek hodowców prowadzący własny</p>	N			

	<p>program hodowlany zatwierdzony zgodnie z art. 8 lub 12 rozporządzenia (UE) 2016/1012.</p> <p>Dodatkowa strona musi mieć format, którego nie można pomylić z sekcją V wzoru dokumentu identyfikacyjnego dla koniowatych określonego w części 1 załącznika II do niniejszego rozporządzenia, i nie może zakłócać kolejności sekcji w tym wzorze.</p>				
Art. 46 ust. 1	<p>CZEŚĆ 5 Przepisy przejściowe i końcowe</p> <p>Artykuł 46 Środki przejściowe związane z uchynieniem rozporządzenia wykonawczego (UE) 2015/262</p> <p>1. Zgodnie z art. 86 lit. a) i c) rozporządzenia delegowanego (UE) 2019/2035:</p> <p>a) terminy identyfikacji koniowatych urodzonych na terytorium Unii przewidziane w art. 12 ust. 1 i 2 rozporządzenia wykonawczego Komisji (UE) 2015/262 mają nadal zastosowanie do dnia 20 kwietnia 2021 r.;</p> <p>b) przepisy dotyczące formatu i treści dokumentów identyfikacyjnych wydawanych dla koniowatych urodzonych na terytorium Unii zawarte w załączniku I do rozporządzenia wykonawczego Komisji (UE) 2015/262 mają nadal zastosowanie do dnia 27 stycznia 2022 r.</p>	N			
ust. 2	<p>2. Na wniosek podmiotu właściwy organ - lub w stosownych przypadkach jednostka upoważniona - dodaje do unikalnego dożywotniego dokumentu identyfikacyjnego wydanego przed datą rozpoczęcia stosowania niniejszego rozporządzenia sekcję III wzoru dokumentu identyfikacyjnego dla koniowatych określonego w części 1 załącznika II do niniejszego rozporządzenia, o ile spełnione są warunki dotyczące wydania znaku zatwierdzenia lub licencji zgodnie z art. 92 ust. 2 lit. a) albo b) rozporządzenia delegowanego (UE) 2020/688.</p>	N			
Art. 47	<p>Artykuł 47 Wejście w życie</p>	N			

	<p>Niniejsze rozporządzenie wchodzi w życie trzeciego dnia po jego opublikowaniu w <i>Dzienniku Urzędowym Unii Europejskiej</i>.</p> <p>Niniejsze rozporządzenie stosuje się od dnia 7 lipca 2021 r. Załącznik II stosuje się jednak od dnia 28 stycznia 2022 r. Niniejsze rozporządzenie wiąże w całości i jest bezpośrednio stosowane we wszystkich państwach członkowskich.</p>				
<p>ZAŁĄCZNIK I</p> <p>CZĘŚĆ 1 ust. 1</p>	<p>ZAŁĄCZNIKI</p> <p>ZAŁĄCZNIK I</p> <p>CZĘŚĆ 1 Specyfikacja techniczna elektronicznych środków identyfikacji koniowatych 1. W przypadku stosowania w odniesieniu do koniowatych elektroniczne środki identyfikacji, o których mowa w lit. c), e) i f) załącznika III do rozporządzenia delegowanego (UE) 2019/2035 (elektroniczne środki identyfikacji), muszą wyświetlać: a) trzycyfrowy kod państwa zgodny z ISO-3166; b) numeryczny indywidualny kod zwierzęcia składający się z 12 cyfr.</p>	N			
ust. 2	<p>2. Elektroniczne środki identyfikacji muszą być: a) przeznaczonymi tylko do odczytu transponderami pasywnymi stosującymi technologie HDX lub FDX-B, spełniającymi normy ISO 11784 i 11785; b) przeznaczone do odczytu za pomocą urządzeń spełniających normę ISO 11785, mogących odczytywać transpondery HDX i FDX-B.</p>	N			
ust. 3	<p>3. Elektroniczne środki identyfikacji muszą być przeznaczone do odczytu z minimalnej odległości wynoszącej: a) 12 centymetrów dla kolczyków w przypadku odczytu za pomocą przenośnego czytnika;</p>	N			

	b) 15 centymetrów dla wszczepianych transponderów w przypadku odczytu za pomocą przenośnego czytnika.				
ust. 4	4. Elektroniczne środki identyfikacji muszą zostać przetestowane z pozytywnym wynikiem w odniesieniu do następujących kwestii: a) ich zgodności z normami ISO 11784 i 11785, zgodnie z metodą, o której mowa w pkt 7 normy ISO 24631-1; b) osiągnięcia minimalnych wyników w zakresie odległości umożliwiającej odczyt, o której mowa w pkt 3 niniejszej części, zgodnie z procedurami, o których mowa w pkt 7 normy ISO 24631-3.	N			
CZĘŚĆ 2 ust. 1	CZĘŚĆ 2 Specyfikacja techniczna środków identyfikacji koniowatych 1. Środki identyfikacji, o których mowa w lit. a), b), c) i f) załącznika III do rozporządzenia delegowanego (UE) 2019/2035, muszą być: a) jednorazowego użytku; b) z materiałów nieulegających rozkładowi; c) zabezpieczone przed przerobieniem; d) łatwe do odczytania przez cały okres życia koniowatych; e) zaprojektowane w sposób, który zapewnia trwale bezpieczne przymocowanie do koniowatych bez wyrządzenia im szkody; f) łatwe do usunięcia z łańcucha żywnościowego.	N			
ust. 2	2. Na środkach identyfikacji, o których mowa w pkt 1, umieszcza się następujące nieusuwalne napisy: a) trzycyfrowy kod państwa zgodny z ISO-3166; b) numeryczny indywidualny kod zwierzęcia składający się z co najmniej 12 cyfr.	N			
ust.	3. Środki identyfikacji, o których mowa w pkt 1, mogą być opatrzone innymi informacjami, jeżeli zezwoli na to właściwy organ, pod warunkiem że napisy, o których mowa w pkt 2, pozostają widoczne i czytelne.	N			

<p>ZAŁĄCZNIK II CZĘŚĆ 1</p>	<p>ZAŁĄCZNIK II</p> <p>CZĘŚĆ 1</p> <p>Treść unikalnego dożywotniego dokumentu identyfikacyjnego</p> <p>DOCUMENT D'IDENTIFICATION DES ÉQUIDÉS</p> <p>Ces instructions sont rédigées en vue d'assister l'utilisateur et n'entravent pas l'application des règles établies par le règlement d'exécution (UE) 2021/963.</p> <p>I. Le document d'identification doit comporter toutes les instructions nécessaires à son utilisation ainsi que les coordonnées de l'autorité compétente ou de l'organisme délégué en français, en anglais et dans une des langues officielles de l'État membre ou du pays tiers dans lequel l'autorité compétente ou l'organisme délégué a son siège.</p> <p>II. Le document d'identification doit contenir les renseignements suivants:</p> <p>1. Section I - Identification</p> <p>L'équidé doit être identifié par l'autorité compétente ou par l'organisme délégué ou la personne physique visés à l'article 22, paragraphe 3, du règlement d'application (UE) n° 2021/963. Le numéro unique d'identification valable à vie doit permettre d'identifier clairement l'équidé ainsi que la base de données établie par l'autorité compétente ou l'organisme délégué qui a délivré le document d'identification et doit être compatible avec le numéro universel d'identification des équidés (UELN).</p> <p>Dans la description à la partie A de la section I, notamment au point 3, l'utilisation d'abréviations doit être évitée autant que possible. Au point 5 de la partie A de la section I, un champ doit être prévu pour insérer au moins quinze chiffres du code transmis par le transpondeur.</p> <p>A la partie B de la section I le signalement graphique doit être renseigné en utilisant un stylo à bille à encre rouge pour les marques et un stylo à bille à encre noire pour les épis, ou en conséquence si complété par voie électronique, en tenant compte des lignes directrices fournies par la Fédération Équestre Internationale (FEI) ou par Weatherbys.</p>	<p>N</p>			
---------------------------------	---	----------	--	--	--

<p>La partie C de la section I doit être utilisée pour enregistrer toute rectification aux détails d'identification.</p> <p>2. Section II - Administration de médicaments Les parties I et II ou la partie III de cette section doivent être dûment complétées suivant les instructions établies dans cette section.</p> <p>3. Section III - Marque de validation/Licence Nécessaire pour les mouvements conformément à l'article 92, paragraphe 2, du règlement délégué (UE) 2020/688.</p> <p>4. Section IV - Propriétaire Le nom du propriétaire ou de son agent ou représentant doit être mentionné si l'autorité compétente, l'organisme délégué ou l'organisation qui gère les chevaux enregistrés en vue des compétitions ou courses le requiert.</p> <p>5. Section V - Certificat zootechnique Si l'équidé est inscrit ou enregistré et admissible à l'entrée dans un livre généalogique tenu par une organisme de sélection, le document d'identification doit indiquer le pedigree ainsi que la classe du livre généalogique dans laquelle l'équidé est inscrit conformément aux règles du organisme de sélection qui délivre le certificat zootechnique.</p> <p>6. Section VI - Enregistrement des contrôles d'identité À chaque fois que les lois et règlements l'exigent, l'identité de l'équidé doit faire l'objet d'une vérification enregistrée par l'autorité compétente, au nom de l'organisme délégué ou de l'organisation qui gère les chevaux enregistrés en vue des compétitions ou courses.</p> <p>7. Sections VII et VIII - Enregistrement des vaccinations Toutes les vaccinations doivent être enregistrées à la section VI (grippe équine seulement) et à la section VII (toutes les autres vaccinations). Ces informations peuvent être fournies par l'apposition d'un autocollant.</p> <p>8. Section IX - Examen de laboratoire Les résultats de tous les examens pratiqués pour déceler une maladie transmissible peuvent être consignés.</p> <p>9. Section X - Châtaignes(en option) Cette section est nécessaire au respect du modèle de document d'identification de la Fédération Equestre Internationale (FEI).</p>				
---	--	--	--	--

<p>III. Sauf s'il est détruit sous surveillance officielle à l'abattoir, le document d'identification doit être retourné à l'autorité compétente ou à l'organisme délégué après que l'animal est mort, a dû être détruit, a été perdue ou volée ou a été abattu à des fins de contrôle de la maladie.</p> <p>DOKUMENT IDENTYFIKACYJNY DLA KONIOWATYCH</p> <p>Poniższe instrukcje zostały opracowane, aby pomóc użytkownikowi, i nie stanowią przeszkody dla stosowania przepisów ustanowionych w rozporządzeniu wykonawczym (UE) 2021/963.</p> <p>I. Dokument identyfikacyjny musi zawierać wszystkie instrukcje dotyczące jego stosowania oraz szczegółowe informacje dotyczące właściwego organu, lub w stosownych przypadkach jednostki upoważnionej, w języku francuskim, angielskim oraz w jednym z języków urzędowych państwa członkowskiego lub państwa trzeciego, w którym właściwy organ lub jednostka upoważniona ma swoją siedzibę główną.</p> <p>II. Dokument identyfikacyjny musi zawierać następujące informacje:</p> <p>1. Sekcja I - Identyfikacja</p> <p>Zwierzę koniowate jest identyfikowane przez właściwy organ lub przez jednostkę upoważnioną bądź osobę fizyczną, jak określono w art. 22 ust. 3 rozporządzenia wykonawczego (UE) 2021/963. Niepowtarzalny kod wyraźnie identyfikuje zwierzę koniowate oraz bazę danych ustanowioną przez właściwy organ lub jednostkę upoważnioną, który(-a) wydał(-a) dokument identyfikacyjny, a także jest zgodny z Uniwersalnym Dożywotnim Numerem Konia (UELN).</p> <p>W opisie w sekcji I część A, w szczególności w jego pkt 3, należy w miarę możliwości unikać skrótów. W sekcji I część A pkt 5 musi być miejsce na co najmniej 15 cyfr kodu transpondera.</p> <p>W sekcji I część B opis graficzny wypełnia się czerwonym tuszem w odniesieniu do znaków i czarnym tuszem w odniesieniu do wicherków lub z wykorzystaniem tych kolorów, jeżeli wypełnia się go elektronicznie, z uwzględnieniem wytycznych sporządzonych przez Międzynarodową Federację Jeździecką lub Weatherbys.</p>				
--	--	--	--	--

<p>W sekcji I część C odnotowuje się zmiany danych identyfikacyjnych.</p> <p>2. Sekcja II - Podawanie produktów leczniczych Części I i II lub część III tej sekcji muszą zostać należycie wypełnione zgodnie z instrukcjami ustanowionymi w tej sekcji.</p> <p>3. Sekcja III - Znak zatwierdzenia/licencja Wymagane na potrzeby przemieszczania zgodnie z art. 92 ust. 2 rozporządzenia delegowanego (UE) 2020/688.</p> <p>4. Sekcja IV - Właściciel Nazwę/imię i nazwisko właściciela lub jego agenta bądź przedstawiciela należy podać w przypadku takiego wymogu ze strony właściwego organu, jednostki upoważnionej lub organizacji, która zarządza końmi zarejestrowanymi do zawodów lub wyścigów.</p> <p>5. Sekcja V - Świadectwo zootechniczne Jeżeli dane zwierzę koniowate jest wpisane lub zarejestrowane i kwalifikuje się do wpisania do księgi hodowlanej prowadzonej przez związek hodowców, dokument identyfikacyjny zawiera rodowód oraz klasę księgi hodowlanej, do której wpisano dane zwierzę koniowate zgodnie z zasadami związku hodowców wydającego świadectwo zootechniczne.</p> <p>6. Sekcja VI - Rejestracja kontroli tożsamości W każdym przypadku, gdy wymagają tego przepisy ustawowe i wykonawcze, przeprowadzone kontrole tożsamości zwierzęcia koniowatego muszą być rejestrowane przez właściwy organ, jednostkę upoważnioną lub organizację, która zarządza końmi zarejestrowanymi do zawodów lub wyścigów.</p> <p>7. Sekcje VII i VIII - Rejestracja szczepień Wszystkie szczepienia muszą zostać zarejestrowane w sekcji VII (wyłącznie grypa koni) oraz w sekcji VIII (wszystkie pozostałe szczepienia). Informacja może być przekazana w postaci naklejki.</p> <p>8. Sekcja IX - Laboratoryjne badania stanu zdrowia Wyniki wszystkich badań przeprowadzonych w celu wykrycia chorób przenośnych mogą zostać zarejestrowane.</p> <p>9. Sekcja X - Kasztany (nieobowiązkowa)</p>				
--	--	--	--	--

	<p>Niniejsza sekcja jest wymagana w celu zapewnienia zgodności ze wzorem dokumentu identyfikacyjnego Międzynarodowej Federacji Jeździeckiej.</p> <p>III. Z wyjątkiem przypadków, w których dokument identyfikacyjny jest niszczone pod nadzorem urzędowym w rzeźni, należy go zwrócić właściwemu organowi lub jednostce upoważnionej po tym, jak zwierzę padło, musiało zostać uśmiercone, zaginęło lub zostało skradzione lub poddane ubojowi w celu zwalczania choroby.</p> <p>/język urzędowy</p>				
	<p>SEKCJA I Partie A - Détails d'identification Part A - Identification details Część A - Dane identyfikacyjne</p>	N			
	<p>Partie B - Signalement graphique Part B - Outline Diagram Część B - Opis graficzny</p>	N			
	<p>Partie C - Castration, vérification de la description, autres modifications Część C - Kastracja, weryfikacja opisu, inne modyfikacje</p>	N			
	<p>SEKCJA II Administration de médicaments Administration of medicinal products Podawanie produktów leczniczych Partie/Part/Część I</p>	N			
	<p>Partie/Part/Część II</p>	N			
	<p>Partie/Part/Część III</p>	N			
	<p>Partie/Part/Część IV</p>	N			
	<p>Partie/Part/Część V</p>	N			

	SEKCJA III Marque de validation ou licence/Validation Mark or Licence/Znak zatwierdzenia lub licencja	N			
	SEKCJA IV	N			
	SEKCJA V Certificat zootechnique pour les échanges de reproducteurs de race pure de l'espèce équine (Equus caballus et Equus asinus), conformément à l'annexe V, partie 2, chapitre I, du règlement (UE) 2016/1012 Zootechnical certificate for trade in purebred breeding animals of the equine species (Equus caballus and Equus asinus), in accordance with Chapter I of Part 2 of Annex V to Regulation (EU) 2016/1012/ <i>Świadectwo zootechniczne do celów handlu zwierzętami hodowlanymi czystorasowymi z rodziny koniowatych (Equus caballus i Equus asinus), zgodnie z częścią 2 rozdział I załącznika V do rozporządzenia (UE) 2016/1012</i>	N			
	SEKCJA VI	N			
	SEKCJA VII	N			
	SEKCJA VIII	N			
	SEKCJA IX	N			
	SEKCJA X Châtaignes Dessiner le contour de chaque châtaigne dans la carré correspondant: à ne remplir que pour les chevaux sans marque et avec moins de trois épis Chestnuts The outline of each of the four chestnut must be drawn in the appropriate square for all horses without markings and with less than three whorls. Kasztany Zarys każdego z czterech kasztanów musi zostać narysowany w odpowiednim kwadracie w przypadku	N			

	wszystkich koni nieposiadających odmian i posiadających mniej niż trzy wicherki.				
	<p>CZĘŚĆ 2 Dodatkowe wymagania w odniesieniu do unikalnego dożywotniego dokumentu identyfikacyjnego dla koniowatych</p> <p>Unikalny dożywotni dokument identyfikacyjny:</p> <p>a) ma formę paszportu drukowanego na formacie papieru o wymiarach pomiędzy 210 x 148 mm (A5) a 250 x 200 mm;</p> <p>b) ma wyróżniającą się okładkę (z przodu i z tyłu), która daje wystarczającą ochronę i na której może widnieć logo właściwego organu, jednostki upoważnionej, związku hodowców lub instytucji ds. zawodów lub wyścigów oraz, w stosownych przypadkach, która może mieć kieszeń po wewnętrznej stronie okładki służącą do umieszczenia stron zawierających sekcje IV-X jako niepodzielnej całości;</p> <p>c) ma przynajmniej sekcje I, II i III maszynowo połączone nitami w sposób uniemożliwiający ich rozdzielenie, tak by zapobiec nieuczciwemu usuwaniu lub podmienianiu stron. W przypadku gdy sekcje I-III wydano w formie standardowego dokumentu, zawierają one wystarczający margines umożliwiający ewentualne późniejsze bindowanie w unikalnym dożywotnim dokumencie identyfikacyjnym w rozszerzonym formacie;</p> <p>d) w przypadkach gdy stosowane są numery seryjne, ma przynajmniej sekcje I, II i III wydrukowane na stronach zawierających numer seryjny unikalnego dożywotniego dokumentu identyfikacyjnego;</p> <p>e) ma ponumerowane przynajmniej wszystkie strony sekcji I, II i III w formacie "numer strony/łączna liczba stron";</p> <p>f) zawiera co najmniej informacje w sekcji I część A chronione przed oszukańczymi zmianami poprzez laminację albo druk dokumentu - lub przynajmniej jego najważniejszych części - na specjalnym zabezpieczonym papierze, np. tłoczonym lub opatrzonym znakiem wodnym;</p> <p>g) ma ogólne instrukcje przewidziane w części I wydrukowane w dokumencie, jeżeli zawiera on sekcje I-X. W przypadku unikalnego dożywotniego dokumentu</p>	N			

	identyfikacyjnego, składającego się wyłącznie z sekcji I-III, drukowanie ogólnych instrukcji przewidzianych w części 1 jest nieobowiązkowe.				
ZAŁĄCZNIK III CZEŚĆ 1 ust. 1	ZAŁĄCZNIK III CZEŚĆ 1 Informacje przechowywane na kartach plastikowych lub kartach elektronicznych Karta plastikowa lub karta elektroniczna zawiera co najmniej następujące informacje: 1. Widoczne informacje znajdujące się na karcie plastikowej lub karcie elektronicznej: – właściwy organ; – niepowtarzalny kod; – gatunki oraz płeć; – ostatnie 15 znaków kodu przekazywanego przez transponder; – fotografia zwierzęcia koniowatego (nieobowiązkowa)	N			
ust. 2	2. Informacje elektroniczne na karcie elektronicznej dostępne przy użyciu standardowego oprogramowania: – wszystkie obowiązkowe informacje w sekcjach I-X unikalnego dożywotniego dokumentu identyfikacyjnego; – zapisy wszelkich modyfikacji wpisanych wcześniej informacji; – fotografia zwierzęcia koniowatego (nieobowiązkowa).	N			
CZEŚĆ 2	CZEŚĆ 2 Cechy fizyczne kart plastikowych i kart elektronicznych Cechy fizyczne kart plastikowych i kart elektronicznych są następujące: – karty muszą być zgodne z normą ISO 7810 i normą ISO 7816-1; – użyty materiał musi być zabezpieczony przed sfalszowaniem; – informacje zawarte na awersie i rewersie karty muszą być czytelne dla oka ludzkiego, tj. zapisane czcionką o minimalnym rozmiarze 5 punktów.	N			

ZAŁĄCZNIK IV	ZAŁĄCZNIK IV Wzór tymczasowego dokumentu identyfikacyjnego, o którym mowa w art. 24	N			
TYTUŁ WDRAŻANEGO AKTU PRAWNEGO		rozporządzenie delegowane Komisji (UE) 2021/577 z dnia 29 stycznia 2021 r. uzupełniające rozporządzenie Parlamentu Europejskiego i Rady (UE) 2019/6 w odniesieniu do treści i formatu informacji niezbędnych do stosowania art. 112 ust. 4 i art. 115 ust.5, które mają być zawarte w unikalnym dożywotnym dokumencie identyfikacyjnym, o którym mowa w art. 8 ust. 4 tego rozporządzenia (Dz. Urz. UE L 123 z 9.04.2021, str. 3-6, z późn. zm.)			
Art. 1	<i>Artykuł 1</i> Treść i format informacji niezbędnych do stosowania art. 112 ust. 4 i art. 115 ust. 5 rozporządzenia (UE) 2019/6 Treść i format informacji niezbędnych do stosowania art. 112 ust. 4 i art. 115 ust. 5 rozporządzenia (UE) 2019/6, które mają być zawarte w unikalnym dożywotnym dokumencie identyfikacyjnym, muszą spełniać wymogi określone w załącznikach I i II do niniejszego rozporządzenia.	N			
Art. 2	<i>Artykuł 2</i> Środki przejściowe Na zasadzie odstępstwa od art. 1 za spełniające wymogi dotyczące treści i formatu informacji, o których mowa w art. 1, uznaje się: a) treść i format informacji zawartych w sekcji IX „Leczenie lekami” dokumentu identyfikacyjnego określonego w załączniku do decyzji 93/623/EWG i wydanego zgodnie z art. 43 ust. 1 lit. a) rozporządzenia wykonawczego (UE) 2015/262; b) treść i format informacji zawartych w sekcji IX „Podawanie weterynaryjnych produktów leczniczych” dokumentu identyfikacyjnego określonego w załączniku I do rozporządzenia wykonawczego (WE) nr 504/2008 i wydanego zgodnie z art. 43 ust. 1 lit. b) i c) rozporządzenia wykonawczego (UE) 2015/262; c) treść i format informacji zawartych w sekcji II „Podawanie weterynaryjnych produktów leczniczych” dokumentu identyfikacyjnego określonego w części 1 załącznika I do	N			

	rozporządzenia wykonawczego (UE) 2015/262 i wydanego zgodnie z art. 9 lub 14 tego rozporządzenia.				
Art. 3	<p><i>Artykuł 3</i></p> <p>Wejście w życie i rozpoczęcie stosowania</p> <p>Niniejsze rozporządzenie wchodzi w życie dwudziestego dnia po jego opublikowaniu w Dzienniku Urzędowym Unii Europejskiej.</p> <p>Niniejsze rozporządzenie stosuje się od dnia 28 stycznia 2022 r.</p> <p>Niniejsze rozporządzenie wiąże w całości i jest bezpośrednio stosowane we wszystkich państwach członkowskich.</p>	N			
Załącznik I ust. 1	<p>ZAŁĄCZNIK I</p> <p>1. Treść informacji niezbędnych do stosowania art. 112 ust. 4 rozporządzenia (UE) 2019/6 jest następująca: adane kontaktowe odpowiedzialnego podpisującego lekarza weterynarii, który leczył dane zwierzę koniowate weterynaryjnym produktem leczniczym dopuszczonym na podstawie odstępstwa przewidzianego w art. 8 ust. 4 lub podawanym zgodnie z art. 112 ust. 4 rozporządzenia (UE) 2019/6;</p> <p>bzgłoszenie, że dane zwierzę koniowate nie jest przeznaczone do uboju w celu spożycia przez ludzi, dokonane przez odpowiedzialnego lekarza weterynarii w porozumieniu z właścicielem lub podmiotem zajmującym się zwierzęciem koniowatym.</p>	N			
	<p>2. Treść informacji niezbędnych do stosowania art. 115 ust. 5 rozporządzenia (UE) 2019/6 jest następująca: adane kontaktowe odpowiedzialnego podpisującego lekarza weterynarii, który podał weterynaryjny produkt leczniczy zawierający substancję wymienioną w wykazie ustanowionym zgodnie z art. 115 ust. 5 rozporządzenia (UE) 2019/6;</p> <p>bdata i miejsce ostatniego podania danemu zwierzęciu koniowatemu weterynaryjnego produktu leczniczego, o którym mowa w lit. a);</p>	N			

	c szczegółowe informacje dotyczące substancji, o której) mowa w lit. a).				
Załącznik II ust.	<p>ZAŁĄCZNIK II</p> <p>1. Informacje niezbędne do stosowania art. 112 ust. 4 i art. 115 ust. 5 rozporządzenia (UE) 2019/6 zamieszcza się w specjalnej sekcji, która:</p> <p>a) jest nierozzerwalnie zintegrowana z unikalnym dożywotnim) dokumentem identyfikacyjnym;</p> <p>b) zawiera opatrzone tytułami pola na formularzu, które należy wypełnić zgodnie ze szczegółowymi instrukcjami; te opatrzone tytułami pola na formularzu oraz instrukcje ich wypełniania są zamieszczane w języku francuskim, angielskim i w języku urzędowym państwa członkowskiego, w którym wydawany jest unikalny dożywotni dokument identyfikacyjny;</p> <p>c) składa się z co najmniej dwóch części zawierających pola formularza do wprowadzania niezbędnych informacji:</p> <p>(i) na potrzeby zgłoszenia, że zwierzę koniowate nie jest przeznaczone do uboju w celu spożycia przez ludzi, aby możliwe było zastosowanie art. 112 ust. 4;</p> <p>(i) na potrzeby wprowadzenia daty ostatniego podania i weterynaryjnego produktu leczniczego zawierającego substancję wymienioną w wykazie ustanowionym zgodnie z art. 115 ust. 5 rozporządzenia (UE) 2019/6, oraz szczegółowych informacji dotyczących tej substancji.</p>	N			
ust. 2	<p>2. Format informacji niezbędnych do stosowania art. 112 ust. 4 rozporządzenia (UE) 2019/6 spełnia następujące kryteria:</p> <p>a) format specjalnej sekcji, o której mowa w ust. 1,) gwarantuje, że co najmniej zgłoszenie o wykluczeniu z uboju w celu spożycia przez ludzi jest chronione przed fałszerstwami;</p> <p>b) format zgłoszenia, o którym mowa w lit. a), jest zgodny z odpowiednim wpisem do bazy danych, o której mowa w art. 109 ust. 1 lit. d) rozporządzenia (UE) 2016/429.</p>	N			

TYTUŁ WDRAŻANEGO AKTU PRAWNEGO		rozporządzenie wykonawcze Komisji (UE) 2022/160 z dnia 4 lutego 2022 r. ustanawiające jednolitą minimalną częstotliwość niektórych kontroli urzędowych w celu weryfikacji zgodności z wymaganiami Unii w zakresie zdrowia zwierząt zgodnie z rozporządzeniem Parlamentu Europejskiego i Rady (UE) 2017/625 oraz uchylające rozporządzenia (WE) nr 1082/2003 i (WE) nr 1505/2006 (Dz. Urz. L 26 z 7.02.2022, str. 11)			
Art. 1	<p>Artykuł 1</p> <p>Przedmiot i zakres stosowania</p> <p>Niniejsze rozporządzenie ustanawia jednolitą minimalną częstotliwość kontroli urzędowych, w szczególności inspekcji zwierząt i materiału biologicznego, oraz warunki, zgodnie z którymi są one trzymane lub produkowane w następujących zakładach:</p> <p>a zatwierdzone zakłady w odniesieniu do utrzymywanych zwierząt lądowych i jaj wylęgowych, o których to zakładach mowa w art. 1 ust. 1 lit. a) rozporządzenia delegowanego (UE) 2019/2035;</p> <p>b zatwierdzone zakłady zajmujące się materiałem biologicznym, o których mowa w art. 3 rozporządzenia delegowanego (UE) 2020/686;</p> <p>c niektóre zakłady akwakultury zatwierdzone na podstawie) art. 176 ust. 1 rozporządzenia (UE) 2016/429 oraz grupy zakładów akwakultury zatwierdzone na podstawie art. 177 tego rozporządzenia;</p> <p>d zarejestrowane zakłady w odniesieniu do utrzymywanych zwierząt lądowych, o których to zakładach mowa w art. 1 ust. 1 lit. a) rozporządzenia delegowanego (UE) 2019/2035 i w których utrzymuje się bydło, owce lub kozy.</p>	N			
Art. 2	<p>Artykuł 2</p> <p>Definicje</p> <p>Do celów niniejszego rozporządzenia stosuje się następujące definicje określone w rozporządzeniu (UE) 2016/429, w rozporządzeniu delegowanym (UE) 2019/2035, rozporządzeniu delegowanym (UE) 2020/686, rozporządzeniu delegowanym (UE) 2020/688 (9) i rozporządzeniu delegowanym (UE) 2020/990 (10):</p>	N			

<p>a), „zakład” zgodnie z definicją w art. 4 pkt 27 rozporządzenia (UE) 2016/429;</p> <p>b), „wylęgarnia” zgodnie z definicją w art. 4 pkt 47 rozporządzenia (UE) 2016/429;</p> <p>c), „gromadzenie” zgodnie z definicją w art. 4 pkt 49 rozporządzenia (UE) 2016/429;</p> <p>d), „miejsce gromadzenia psów, kotów i fretek” zgodnie z definicją w art. 2 pkt 7 rozporządzenia delegowanego (UE) 2019/2035;</p> <p>e), „schronisko dla zwierząt” zgodnie z definicją w art. 2 pkt 8 rozporządzenia delegowanego (UE) 2019/2035;</p> <p>f), „punkt kontroli” zgodnie z definicją w art. 2 pkt 9 rozporządzenia delegowanego (UE) 2019/2035;</p> <p>g), „odizolowany od środowiska zakład produkcji” zgodnie z definicją w art. 2 pkt 10 rozporządzenia delegowanego (UE) 2019/2035;</p> <p>h), „zatwierdzony zakład kwarantanny” zgodnie z definicją w art. 3 pkt 9 rozporządzenia delegowanego (UE) 2020/688;</p> <p>i), „zakład odizolowany” zgodnie z definicją w art. 4 pkt 48 rozporządzenia (UE) 2016/429;</p> <p>j), „zatwierdzony zakład zajmujący się materiałem biologicznym” zgodnie z definicją w art. 2 pkt 2 rozporządzenia delegowanego (UE) 2020/686;</p> <p>k), „zatwierdzony zakład akwakultury” zgodnie z definicją w art. 2 pkt 10 rozporządzenia delegowanego (UE) 2020/990;</p> <p>l), „zatwierdzona grupa zakładów akwakultury” zgodnie z definicją w art. 2 pkt 11 rozporządzenia delegowanego (UE) 2020/990.</p>				
--	--	--	--	--

Art. 3	<p>Artykuł 3</p> <p>Jednolita minimalna częstotliwość inspekcji w niektórych zatwierdzonych zakładach</p> <p>Właściwe organy państw członkowskich (11) przeprowadzają co najmniej raz w roku kalendarzowym kontrole urzędowe – w szczególności inspekcje – dotyczące zwierząt i jaj wylęgowych oraz warunków, w jakich te zwierzęta i jaja wylęgowe są trzymane lub produkowane, w następujących rodzajach zakładów na podlegającym im terytorium, które to zakłady uzyskały zatwierdzenie od właściwego organu:</p> <p>a)wylęgarnie i zakłady utrzymujące drób;</p> <p>b)zakłady zajmujące się gromadzeniem zwierząt kopytnych i drobiu;</p> <p>c)miejsca gromadzenia psów, kotów i fretek;</p> <p>d)schroniska dla zwierząt dla psów, kotów i fretek;</p> <p>e)punkty kontroli;</p> <p>f)odizolowane od środowiska zakłady produkcji trzmieli;</p> <p>g)zatwierdzone zakłady kwarantanny;</p> <p>h)zakłady odizolowane.</p>	N			
Art. 4	<p>Artykuł 4</p> <p>Jednolita minimalna częstotliwość inspekcji w zatwierdzonych zakładach zajmujących się materiałem biologicznym</p> <p>Właściwe organy państw członkowskich przeprowadzają w każdym roku kalendarzowym kontrole urzędowe – w szczególności inspekcje – dotyczące materiału</p>	N			

	<p>biologicznego, z wyjątkiem jaj wylęgowych, oraz warunków, w jakich ten materiał biologiczny jest produkowany, w następujących rodzajach zakładów na podlegającym im terytorium, które to zakłady uzyskały zatwierdzenie od właściwego organu:</p> <p>a)co najmniej dwa razy w każdym roku kalendarzowym – centra pozyskiwania nasienia bydła i świń;</p> <p>b)co najmniej raz w każdym roku kalendarzowym:</p> <p>(i)centra pozyskiwania nasienia owiec, kóz i koniowatych;</p> <p>(ii)zespoły pozyskiwania lub produkcji zarodków;</p> <p>(iii)zakłady przetwarzające materiał biologiczny;</p> <p>(iv)centra przechowywania materiału biologicznego.</p>				
Art. 5	<p>Artykuł 5</p> <p>Jednolita minimalna częstotliwość inspekcji w niektórych zatwierdzonych zakładach akwakultury i w niektórych zatwierdzonych grupach zakładów akwakultury</p> <p>Właściwy organ państwa członkowskiego przeprowadza kontrole urzędowe – w szczególności inspekcje – dotyczące zwierząt akwakultury oraz warunków, w jakich zwierzęta te są utrzymywane w niektórych zatwierdzonych zakładach akwakultury i zatwierdzonych grupach zakładów akwakultury na podlegającym mu terytorium. W ramach tych kontroli urzędowych uwzględnia się klasyfikację ryzyka zatwierdzonego zakładu akwakultury lub zatwierdzonej grupy zakładów akwakultury określoną przez właściwy organ na podstawie części 1 rozdział 1 pkt 1.2 załącznika VI do rozporządzenia delegowanego (UE) 2020/689 lub klasyfikację ryzyka zakładów w zależnych kompartmentach, o której mowa w art. 73 ust. 3 lit. b) tego rozporządzenia, w następujący sposób:</p>	N			

	<p>a)zakłady wysokiego ryzyka są poddawane kontroli co najmniej raz w każdym roku kalendarzowym;</p> <p>b)zakłady średniego ryzyka są poddawane kontroli co najmniej raz na dwa lata kalendarzowe;</p> <p>c)zakłady niskiego ryzyka są poddawane kontroli co najmniej raz na trzy lata kalendarzowe.</p>				
Art. 6	<p>Artykuł 6</p> <p>Jednolita minimalna częstotliwość inspekcji w zakładach utrzymujących bydło, owce i kozy</p> <p>Właściwy organ państwa członkowskiego przeprowadza w każdym roku kalendarzowym kontrole urzędowe – w szczególności inspekcje – dotyczące identyfikacji i rejestracji bydła, owiec i kóz w co najmniej 3 % zakładów utrzymujących te zwierzęta na podlegającym mu terytorium.</p>	T	Art. 4 ust. 1 pkt 3	<p>Art. 4. 1. Powiatowy lekarz weterynarii jest właściwy w sprawach określonych:</p> <p>3) w art. 6 rozporządzenia wykonawczego Komisji (UE) 2022/160 z dnia 4 lutego 2022 r. ustanawiającego jednolitą minimalną częstotliwość niektórych kontroli urzędowych w celu weryfikacji zgodności z wymaganiami Unii w zakresie zdrowia zwierząt zgodnie z rozporządzeniem Parlamentu Europejskiego i Rady (UE) 2017/625 oraz uchylającego rozporządzenia (WE) nr 1082/2003 i (WE) nr 1505/2006;</p>	
			Art. 50	<p>Art. 50. 1. Czynności kontrolne mogą wykonywać osoby posiadające pisemne imienne upoważnienie do przeprowadzenia kontroli wydane odpowiednio przez:</p> <ol style="list-style-type: none"> 1) powiatowego lekarza weterynarii; 2) dyrektora oddziału regionalnego Agencji. <p>2. Upoważnienie, o którym mowa w ust. 1, zawiera określenie miejsca i zakresu kontroli oraz podstawy prawnej do jej przeprowadzenia.</p> <p>3. Przed przystąpieniem do wykonania czynności kontrolnych osoba upoważniona do przeprowadzenia kontroli okazuje upoważnienie, o którym mowa w ust. 1.</p> <p>4. Osoby upoważnione do przeprowadzenia kontroli mają prawo do:</p> <ol style="list-style-type: none"> 1) wstępu do siedziby stada, rzeźni, zakładu drobiu, zakładu przetwórczego lub spalarni; 2) dostępu do zwierząt podlegających identyfikacji i rejestracji; 3) żądania pisemnych lub ustnych informacji związanych z zakresem kontroli; 	

			<p>4) wglądu do dokumentów związanych z zakresem kontroli, sporządzania z nich odpisów, wyciągów, kopii lub fotokopii oraz zabezpieczania tych dokumentów, a także żądania wydruków z dokumentów prowadzonych przy zastosowaniu systemów informatycznych.</p> <p>5. Osoba wykonująca czynności kontrolne sporządza z tych czynności protokół kontroli.</p> <p>6. Protokół kontroli podpisuje osoba wykonująca czynności kontrolne oraz podmiot kontrolowany lub osoba przez niego upoważniona. W przypadku odmowy podpisania protokołu kontroli przez posiadacza lub osobę przez niego upoważnioną ten protokół podpisuje tylko osoba wykonująca czynności kontrolne, umieszczając w tym protokole adnotację o tej odmowie.</p> <p>7. W przypadku gdy podmiot kontrolowany lub osoba przez niego upoważniona nie zgadzają się z ustaleniami zawartymi w protokole kontroli mogą w terminie 7 dni od dnia doręczenia tego protokołu zgłosić, na piśmie, odpowiednio powiatowemu lekarzowi weterynarii lub dyrektorowi oddziału regionalnego Agencji, zastrzeżenia do ustaleń zawartych w tym protokole.</p> <p>8. W przypadku, o którym mowa w art. 48 ust. 2 pkt 2, powiatowy lekarz weterynarii wydaje decyzję o zabezpieczeniu unikalnego dożywotniego dokumentu identyfikacyjnego, określając w tej decyzji termin na wskazanie przez właściciela koniowatego lub posiadacza koniowatego będącego podmiotem, o którym mowa w art. 3 ust. 1 rozporządzenia 2021/963, miejsca pobytu koniowatego. Decyzja podlega natychmiastowemu wykonaniu. Po bezskutecznym upływie terminu określonego w decyzji powiatowy lekarz weterynarii z urzędu unieważnia unikalny dożywotni dokument identyfikacyjny i odsyła ten dokument związkowi hodowców koniowatych, który go wydał.</p> <p>9. W przypadku, o którym mowa w art. 48 ust. 3, organy Inspekcji Weterynaryjnej informują związek</p>	
--	--	--	---	--

			<p>hodowców koniowatych o wynikach przeprowadzonej kontroli.</p> <p>10. Po przeprowadzeniu kontroli powiatowy lekarz weterynarii albo dyrektor oddziału regionalnego Agencji wydaje decyzję nakazującą usunięcie stwierdzonych uchybień, określając termin ich usunięcia.</p> <p>11. Jeżeli decyzja, o której mowa w ust. 10, nakazująca usunięcie stwierdzonych uchybień w zakresie oznakowania zwierzęcia lub zaopatrzenia zwierzęcia odpowiednio w paszport bydła lub unikalny dożywotni dokument identyfikacyjny, lub inne wymagane dokumenty nie została wykonana w terminie określonym w tej decyzji, powiatowy lekarz weterynarii na podstawie oceny ryzyka dla zdrowia zwierząt i bezpieczeństwa żywności może nakazać, w drodze decyzji, zabicie tego zwierzęcia bez odszkodowania i unieszkodliwienie jego zwłok tego zwierzęcia na koszt jego posiadacza.</p> <p>12. Jeżeli podczas przeprowadzania kontroli zostanie ustalone, że w siedzibie stada znajduje się nieoznakowane zwierzę, którego pochodzenia nie można potwierdzić, powiatowy lekarz weterynarii na podstawie oceny ryzyka dla zdrowia zwierząt i bezpieczeństwa żywności może nakazać, w drodze decyzji, zabicie tego zwierzęcia bez odszkodowania i unieszkodliwienie jego zwłok tego zwierzęcia na koszt jego posiadacza.</p> <p>13. Podmiot kontrolowany lub osoba przez niego upoważniona umożliwiają przeprowadzenie kontroli, w tym wstęp do siedziby stada, zakładu drobiu, rzeźni, zakładu przetwórczego lub spalarni, oraz udzielają osobie wykonującej czynności kontrolne pomocy niezbędnej przy wykonaniu tych czynności, w tym przygotowują do kontroli dokumenty, zwierzęta i pomieszczenia, w których przebywają zwierzęta.</p> <p>14. W przypadku niewykonania obowiązku, o którym mowa w ust. 13, osoba wykonująca czynności kontrolne może odstąpić od przeprowadzenia kontroli.</p> <p>15. W przypadku odstąpienia od przeprowadzenia kontroli w protokole kontroli umieszcza się adnotację o uniemożliwieniu przeprowadzenia kontroli z winy</p>	
--	--	--	--	--

				<p>podmiotu kontrolowanego lub osoby przez niego upoważnionej.</p> <p>16. Jeżeli w wyniku kontroli, o której mowa w art. 48 ust. 2 pkt 1, zostały stwierdzone rozbieżności między informacjami zawartymi w komputerowej bazie danych a stanem faktycznym, Agencja wzywa podmiot kontrolowany do ich wyjaśnienia w terminie wskazanym w wezwaniu.</p>	
Art. 7	<p>Artykuł 7</p> <p>Przepisy uchylające</p> <p>1. Rozporządzenia (WE) nr 1082/2003 i (WE) nr 1505/2006 tracą moc.</p> <p>2. Odesłania do uchylonych rozporządzeń odczytuje się jako odesłania do niniejszego rozporządzenia zgodnie z tabelą korelacji znajdującą się w załączniku.</p>	N			
Art. 8	<p>Artykuł 8</p> <p>Wejście w życie</p> <p>Niniejsze rozporządzenie wchodzi w życie dwudziestego dnia po jego opublikowaniu w Dzienniku Urzędowym Unii Europejskiej.</p> <p>Niniejsze rozporządzenie wiąże w całości i jest bezpośrednio stosowane we wszystkich państwach członkowskich.</p>	N			
TYTUŁ WDRAŻANEGO AKTU PRAWNEGO		<p>rozporządzenie delegowane Komisji (UE) 2022/671 z dnia 4 lutego 2022 r. uzupełniające rozporządzenie Parlamentu Europejskiego i Rady (UE) 2017/625 w odniesieniu do przepisów szczególnych dotyczących kontroli urzędowych przeprowadzanych przez właściwe organy w odniesieniu do zwierząt, produktów pochodzenia zwierzęcego i materiału biologicznego, działań następczych, które ma podjąć właściwy organ w przypadku niezgodności z przepisami dotyczącymi identyfikacji i rejestracji bydła, owiec i kóz lub niezgodności podczas tranzytu przez terytorium Unii niektórych sztuk bydła, oraz uchylające rozporządzenie Komisji (WE) nr 494/98 (Dz. Urz. L 122 z 25.04.2022 r., str. 17)</p>			

Art. 1	<p>Artykuł 1</p> <p>Przedmiot i zakres</p> <p>1. Niniejsze rozporządzenie uzupełnia rozporządzenie (UE) 2017/625 w odniesieniu do niektórych przepisów szczególnych dotyczących kontroli urzędowych przeprowadzanych przez właściwe organy państw członkowskich w odniesieniu do zwierząt, produktów pochodzenia zwierzęcego i materiału biologicznego w celu weryfikacji zgodności z wymaganiami w zakresie zdrowia zwierząt, o których mowa w art. 1 ust. 2 lit. d) tego rozporządzenia, oraz, w stosownych przypadkach, w odniesieniu do niektórych działań podejmowanych przez właściwe organy w następstwie kontroli urzędowych:</p> <p>a) w niektórych zakładach utrzymujących zwierzęta;</p> <p>b) w niektórych zakładach zajmujących się gromadzeniem, produkcją, przetwarzaniem lub przechowywaniem materiału biologicznego.</p> <p>2. Niniejsze rozporządzenie uzupełnia rozporządzenie (UE) 2017/625 w odniesieniu do konkretnych działań podejmowanych przez właściwe organy państw członkowskich w następstwie kontroli urzędowych w odniesieniu do niektórych zwierząt z gatunków bydła w tranzycie.</p>	N			
Art. 2	<p>Artykuł 2</p> <p>Definicje</p> <p>Do celów niniejszego rozporządzenia stosuje się następujące definicje określone w rozporządzeniu (UE) 2016/429, w rozporządzeniu delegowanym (UE) 2019/2035, rozporządzeniu delegowanym (UE) 2020/686, rozporządzeniu delegowanym (UE) 2020/688, rozporządzeniu delegowanym (UE) 2020/692 i rozporządzeniu delegowanym (UE) 2020/990:</p> <p>a) „zakład” zgodnie z definicją w art. 4 pkt 27 rozporządzenia (UE) 2016/429;</p> <p>b) „wylęgarnia” zgodnie z definicją w art. 4 pkt 47 rozporządzenia (UE) 2016/429;</p> <p>c) „gromadzenie” zgodnie z definicją w art. 4 pkt 49 rozporządzenia (UE) 2016/429;</p>	N			

	<p>d) „miejsce gromadzenia psów, kotów i fretek” zgodnie z definicją w art. 2 pkt 7 rozporządzenia delegowanego (UE) 2019/2035;</p> <p>e) „schronisko dla zwierząt” zgodnie z definicją w art. 2 pkt 8 rozporządzenia delegowanego (UE) 2019/2035;</p> <p>f) „punkt kontroli” zgodnie z definicją w art. 2 pkt 9 rozporządzenia delegowanego (UE) 2019/2035;</p> <p>g) „odizolowany od środowiska zakład produkcji” zgodnie z definicją w art. 2 pkt 10 rozporządzenia delegowanego (UE) 2019/2035;</p> <p>h) „zatwierdzony zakład kwarantanny” zgodnie z definicją w art. 3 pkt 9 rozporządzenia delegowanego (UE) 2020/688;</p> <p>i) „zakład odizolowany” zgodnie z definicją w art. 4 pkt 48 rozporządzenia (UE) 2016/429;</p> <p>j) „zatwierdzony zakład zajmujący się materiałem biologicznym” zgodnie z definicją w art. 2 pkt 2 rozporządzenia (UE) 2020/686;</p> <p>k) „zatwierdzony zakład akwakultury” zgodnie z definicją w art. 2 pkt 10 rozporządzenia delegowanego (UE) 2020/990;</p> <p>l) „zatwierdzona grupa zakładów akwakultury” zgodnie z definicją w art. 2 pkt 11 rozporządzenia delegowanego (UE) 2020/990;</p> <p>m) „zakładowy lekarz weterynarii” zgodnie z definicją w art. 2 pkt 14 rozporządzenia delegowanego (UE) 2019/2035;</p> <p>n) „bydło” lub „zwierzę z gatunków bydła” zgodnie z definicją w art. 2 pkt 5 rozporządzenia delegowanego (UE) 2020/692.</p>				
<p>Art. 4 ust. 1</p>	<p>Artykuł 3</p> <p>Kontrole urzędowe w niektórych zatwierdzonych zakładach</p> <p>1. Urzędowi lekarze weterynarii lub – w przypadku zatwierdzonych zakładów akwakultury i zatwierdzonych grup zakładów akwakultury – urzędowi lekarze weterynarii lub urzędowi specjaliści ds. zdrowia zwierząt wodnych przeprowadzają kontrole urzędowe w celu zweryfikowania zgodności z wymaganiami w zakresie zdrowia zwierząt, o których mowa w art. 1 ust. 2 lit. d) rozporządzenia (UE) 2017/625, ustanowionymi w rozporządzeniu (UE) 2016/429 i</p>	<p>N</p>			

	<p>na jego podstawie, w następujących rodzajach zakładów, które uzyskały zatwierdzenie od właściwego organu:</p> <p>a) wylęgarnie i zakłady utrzymujące drób;</p> <p>b) zakłady przeprowadzające gromadzenie zwierząt kopytnych i drobiu;</p> <p>c) miejsca gromadzenia psów, kotów i fretek;</p> <p>d) schroniska dla psów, kotów i fretek;</p> <p>e) punkty kontroli;</p> <p>f) odizolowane od środowiska zakłady produkcji trzmieli;</p> <p>g) zatwierdzone zakłady kwarantanny;</p> <p>h) zakłady odizolowane;</p> <p>i) zatwierdzone zakłady zajmujące się materiałem biologicznym;</p> <p>j) zatwierdzone zakłady akwakultury;</p> <p>k) zatwierdzone grupy zakładów akwakultury.</p> <p>W ramach kontroli urzędowych, o których mowa w akapicie pierwszym, sprawdza się w szczególności, czy podmioty odpowiedzialne za zatwierdzone zakłady nadal spełniają wymogi dotyczące zatwierdzenia tych zakładów.</p>				
ust. 2	<p>2. Kontrole urzędowe, o których mowa w ust. 1 niniejszego artykułu, obejmują inspekcje, o których mowa w art. 14 lit. b) rozporządzenia (UE) 2017/625, które przeprowadza się co najmniej z minimalną częstotliwością, przy czym częstotliwości takie określono w rozporządzeniu wykonawczym Komisji (UE) [C(2022) 665]14.</p>	N			
ust. 3	<p>3. Inspekcje, o których mowa w ust. 2, mogą być połączone z:</p> <p>a) kontrolami urzędowymi, o których mowa w art. 9 ust. 3 rozporządzenia (UE) 2017/625;</p> <p>b) innymi kontrolami urzędowymi w celu weryfikacji zgodności z wymaganiami, o których to kontrolach mowa w art. 1 ust. 2 rozporządzenia (UE) 2017/625; lub</p> <p>c) innymi kontrolami urzędowymi, inspekcjami lub kontrolami przewidzianymi w przepisach Unii.</p>	N			
Art. 4	<p><i>Artykuł 4</i></p> <p>Przepisy szczególne dotyczące kontroli urzędowych w zakładach odizolowanych dla zwierząt lądowych</p>	N			

	<p>Podczas przeprowadzania kontroli urzędowych w zakładach odizolowanych dla zwierząt lądowych urzędowy lekarz weterynarii w szczególności:</p> <p>a) sprawdza poprzez badanie rejestrów przemieszczeń, czy zwierzęta wprowadzane do danego zakładu odizolowanego pochodzą wyłącznie z innego zakładu odizolowanego lub są poddawane kwarantannie zgodnie z częścią 9 pkt 1 załącznika I do rozporządzenia delegowanego (UE) 2019/2035;</p> <p>b) sprawdza, czy wyniki badań klinicznych, laboratoryjnych i pośmiertnych przeprowadzonych przez lekarza weterynarii zakładu odizolowanego wykluczają jakiegokolwiek podejrzenie wystąpienia chorób umieszczonych w wykazie lub nowo występujących chorób;</p> <p>c) sprawdza, czy w przypadku podejrzenia występowania chorób umieszczonych w wykazie lub nowo występujących chorób podmiot odpowiedzialny za zakład odizolowany powiadamia o tym podejrzeniu właściwy organ i zmniejsza potencjalne ryzyko rozprzestrzeniania się takich chorób w obrębie zakładu odizolowanego i poza nim; oraz</p> <p>d) przeprowadza audyt działalności lekarza weterynarii zakładu odizolowanego oraz wdrażania i rezultatów planu nadzoru nad chorobami, o którym mowa w części 9 pkt 2 lit. a) załącznika I do rozporządzenia delegowanego (UE) 2019/2035, a w szczególności sprawdza, czy plan nadzoru nad chorobami był poddawany przeglądowi i aktualizacji co najmniej raz w roku zgodnie z tymi wymaganiami.</p>				
<p>Art. 5 ust. 1</p>	<p>Artykuł 5</p> <p>Przepisy szczególne dotyczące kontroli urzędowych w celu weryfikacji zgodności z wymogami w zakresie identyfikacji i rejestracji bydła, owiec lub kóz oraz działań następczych w przypadku niezgodności z tymi wymogami</p> <p>1. Kontrole urzędowe w celu weryfikacji zgodności z wymogami w zakresie identyfikacji i rejestracji bydła, owiec lub kóz obejmują inspekcje bydła, owiec lub kóz, o których mowa w art. 14 lit. b) rozporządzenia (UE) 2017/625, w zakładach, w których utrzymuje się te zwierzęta, przeprowadzane co najmniej z minimalną częstotliwością</p>	<p>T</p>	<p>Art. 4 ust. 1 pkt 4</p>	<p>Art. 4. 1. Powiatowy lekarz weterynarii jest właściwy w sprawach określonych w:</p> <p>4) w art. 5 rozporządzenia delegowanego Komisji (UE) 2022/671 z dnia 4 lutego 2022 r. uzupełniającego rozporządzenie Parlamentu Europejskiego i Rady (UE) 2017/625 w odniesieniu do przepisów szczególnych dotyczących kontroli urzędowych przeprowadzanych przez właściwe organy w odniesieniu do zwierząt, produktów pochodzenia zwierzęcego i materiału biologicznego, działań następczych, które ma podjąć właściwy organ w przypadku niezgodności z przepisami</p>	

	określoną w art. 6 rozporządzenia wykonawczego (UE) [C(2022) 665].		dotyczącymi identyfikacji i rejestracji bydła, owiec i kóz lub niezgodności podczas tranzytu przez terytorium Unii niektórych sztuk bydła, oraz uchylającego rozporządzenie Komisji (WE) nr 494/98.	
		Art. 50	<p>Art. 50. 1. Czynności kontrolne mogą wykonywać osoby posiadające pisemne imienne upoważnienie do przeprowadzenia kontroli wydane odpowiednio przez:</p> <ol style="list-style-type: none"> 1) powiatowego lekarza weterynarii; 2) dyrektora oddziału regionalnego Agencji. <p>2. Upoważnienie, o którym mowa w ust. 1, zawiera określenie miejsca i zakresu kontroli oraz podstawy prawnej do jej przeprowadzenia.</p> <p>3. Przed przystąpieniem do wykonania czynności kontrolnych osoba upoważniona do przeprowadzenia kontroli okazuje upoważnienie, o którym mowa w ust. 1.</p> <p>4. Osoby upoważnione do przeprowadzenia kontroli mają prawo do:</p> <ol style="list-style-type: none"> 1) wstępu do siedziby stada, rzeźni, zakładu drobiu, zakładu przetwórczego lub spalarni; 2) dostępu do zwierząt podlegających identyfikacji i rejestracji; 3) żądania pisemnych lub ustnych informacji związanych z zakresem kontroli; 4) wglądu do dokumentów związanych z zakresem kontroli, sporządzania z nich odpisów, wyciągów, kopii lub fotokopii oraz zabezpieczania tych dokumentów, a także żądania wydruków z dokumentów prowadzonych przy zastosowaniu systemów informatycznych. <p>5. Osoba wykonująca czynności kontrolne sporządza z tych czynności protokół kontroli.</p> <p>6. Protokół kontroli podpisuje osoba wykonująca czynności kontrolne oraz podmiot kontrolowany lub osoba przez niego upoważniona. W przypadku odmowy</p>	

			<p>podpisania protokołu kontroli przez posiadacza lub osobę przez niego upoważnioną ten protokół podpisuje tylko osoba wykonująca czynności kontrolne, umieszczając w tym protokole adnotację o tej odmowie.</p> <p>7. W przypadku gdy podmiot kontrolowany lub osoba przez niego upoważniona nie zgadzają się z ustaleniami zawartymi w protokole kontroli mogą w terminie 7 dni od dnia doręczenia tego protokołu zgłosić, na piśmie, odpowiednio powiatowemu lekarzowi weterynarii lub dyrektorowi oddziału regionalnego Agencji, zastrzeżenia do ustaleń zawartych w tym protokole.</p> <p>8. W przypadku, o którym mowa w art. 48 ust. 2 pkt 2, powiatowy lekarz weterynarii wydaje decyzję o zabezpieczeniu unikalnego dożywotniego dokumentu identyfikacyjnego, określając w tej decyzji termin na wskazanie przez właściciela koniowatego lub posiadacza koniowatego będącego podmiotem, o którym mowa w art. 3 ust. 1 rozporządzenia 2021/963, miejsca pobytu koniowatego. Decyzja podlega natychmiastowemu wykonaniu. Po bezskutecznym upływie terminu określonego w decyzji powiatowy lekarz weterynarii z urzędu unieważnia unikalny dożywotni dokument identyfikacyjny i odsyła ten dokument związkowi hodowców koniowatych, który go wydał.</p> <p>9. W przypadku, o którym mowa w art. 48 ust. 3, organy Inspekcji Weterynaryjnej informują związek hodowców koniowatych o wynikach przeprowadzonej kontroli.</p> <p>10. Po przeprowadzeniu kontroli powiatowy lekarz weterynarii albo dyrektor oddziału regionalnego Agencji wydaje decyzję nakazującą usunięcie stwierdzonych uchybień, określając termin ich usunięcia.</p> <p>11. Jeżeli decyzja, o której mowa w ust. 10, nakazująca usunięcie stwierdzonych uchybień w zakresie oznakowania zwierzęcia lub zaopatrzenia zwierzęcia odpowiednio w paszport bydła lub unikalny dożywotni</p>	
--	--	--	---	--

			<p>dokument identyfikacyjny, lub inne wymagane dokumenty nie została wykonana w terminie określonym w tej decyzji, powiatowy lekarz weterynarii na podstawie oceny ryzyka dla zdrowia zwierząt i bezpieczeństwa żywności może nakazać, w drodze decyzji, zabicie tego zwierzęcia bez odszkodowania i unieszkodliwienie jego zwłok tego zwierzęcia na koszt jego posiadacza.</p> <p>12. Jeżeli podczas przeprowadzania kontroli zostanie ustalone, że w siedzibie stada znajduje się nieoznakowane zwierzę, którego pochodzenia nie można potwierdzić, powiatowy lekarz weterynarii na podstawie oceny ryzyka dla zdrowia zwierząt i bezpieczeństwa żywności może nakazać, w drodze decyzji, zabicie tego zwierzęcia bez odszkodowania i unieszkodliwienie jego zwłok tego zwierzęcia na koszt jego posiadacza.</p> <p>13. Podmiot kontrolowany lub osoba przez niego upoważniona umożliwiają przeprowadzenie kontroli, w tym wstęp do siedziby stada, zakładu drobiu, rzeźni, zakładu przetwórczego lub spalarni, oraz udzielają osobie wykonującej czynności kontrolne pomocy niezbędnej przy wykonaniu tych czynności, w tym przygotowują do kontroli dokumenty, zwierzęta i pomieszczenia, w których przebywają zwierzęta.</p> <p>14. W przypadku niewykonania obowiązku, o którym mowa w ust. 13, osoba wykonująca czynności kontrolne może odstąpić od przeprowadzenia kontroli.</p> <p>15. W przypadku odstąpienia od przeprowadzenia kontroli w protokole kontroli umieszcza się adnotację o uniemożliwieniu przeprowadzenia kontroli z winy podmiotu kontrolowanego lub osoby przez niego upoważnionej.</p> <p>16. Jeżeli w wyniku kontroli, o której mowa w art. 48 ust. 2 pkt 1, zostały stwierdzone rozbieżności między informacjami zawartymi w komputerowej bazie danych a stanem faktycznym, Agencja wzywa podmiot kontrolowany do ich wyjaśnienia w terminie wskazanym w wezwaniu.</p>	
--	--	--	---	--

Ust. 2	<p>2. Inspekcje, o których mowa w ust. 1, mogą być połączone z:</p> <p>a) kontrolami urzędowymi, o których mowa w art. 9 ust. 3 rozporządzenia (UE) 2017/625;</p> <p>b) innymi kontrolami urzędowymi w celu weryfikacji zgodności z wymaganiami, o których to kontrolach mowa w art. 1 ust. 2 rozporządzenia (UE) 2017/625; lub</p> <p>c) innymi kontrolami urzędowymi, inspekcjami lub kontrolami przewidzianymi w przepisach Unii.</p>	T	Art. 4 ust. 1 pkt 4	<p>Art. 4. 1. Powiatowy lekarz weterynarii jest właściwy w sprawach określonych:</p> <p>4) w art. 5 rozporządzenia delegowanego Komisji (UE) 2022/671 z dnia 4 lutego 2022 r. uzupełniającego rozporządzenie Parlamentu Europejskiego i Rady (UE) 2017/625 w odniesieniu do przepisów szczególnych dotyczących kontroli urzędowych przeprowadzanych przez właściwe organy w odniesieniu do zwierząt, produktów pochodzenia zwierzęcego i materiału biologicznego, działań następczych, które ma podjąć właściwy organ w przypadku niezgodności z przepisami dotyczącymi identyfikacji i rejestracji bydła, owiec i kóz lub niezgodności podczas tranzytu przez terytorium Unii niektórych sztuk bydła, oraz uchylającego rozporządzenie Komisji (WE) nr 494/98.</p>	
Ust. 3	<p>3. Wybierając zakłady, które mają zostać poddane inspekcji, właściwy organ uwzględnia w swojej analizie ryzyka następujące kryteria oprócz kryteriów określonych w art. 9 ust. 1 rozporządzenia (UE) 2017/625:</p> <p>a) liczbę zwierząt w zakładzie;</p> <p>b) gatunki zwierząt obecnych i zidentyfikowanych w zakładzie;</p> <p>c) znaczące zmiany w porównaniu z liczbą lub gatunkami zwierząt w zakładzie w ciągu ostatnich 5 lat; oraz</p> <p>d) wszelkie inne istotne kryteria określone przez jego państwo członkowskie.</p>	T	Art. 4 ust. 1 pkt 4	<p>Art. 4. 1. Powiatowy lekarz weterynarii jest właściwy w sprawach określonych:</p> <p>4) w art. 5 rozporządzenia delegowanego Komisji (UE) 2022/671 z dnia 4 lutego 2022 r. uzupełniającego rozporządzenie Parlamentu Europejskiego i Rady (UE) 2017/625 w odniesieniu do przepisów szczególnych dotyczących kontroli urzędowych przeprowadzanych przez właściwe organy w odniesieniu do zwierząt, produktów pochodzenia zwierzęcego i materiału biologicznego, działań następczych, które ma podjąć właściwy organ w przypadku niezgodności z przepisami dotyczącymi identyfikacji i rejestracji bydła, owiec i kóz lub niezgodności podczas tranzytu przez terytorium Unii niektórych sztuk bydła, oraz uchylającego rozporządzenie Komisji (WE) nr 494/98.</p>	
Ust. 4	<p>4. W przypadku przeprowadzania inspekcji, o której mowa w ust. 1, właściwy organ przeprowadza inspekcje wszystkich sztuk bydła, owiec i kóz w danym zakładzie.</p>	T	Art. 4 ust. 1 pkt 4	<p>Art. 4. 1. Powiatowy lekarz weterynarii jest właściwy w sprawach określonych:</p> <p>4) w art. 5 rozporządzenia delegowanego Komisji (UE) 2022/671 z dnia 4 lutego 2022 r. uzupełniającego rozporządzenie Parlamentu Europejskiego i Rady (UE)</p>	

				2017/625 w odniesieniu do przepisów szczególnych dotyczących kontroli urzędowych przeprowadzanych przez właściwe organy w odniesieniu do zwierząt, produktów pochodzenia zwierzęcego i materiału biologicznego, działań następczych, które ma podjąć właściwy organ w przypadku niezgodności z przepisami dotyczącymi identyfikacji i rejestracji bydła, owiec i kóz lub niezgodności podczas tranzytu przez terytorium Unii niektórych sztuk bydła, oraz uchylającego rozporządzenie Komisji (WE) nr 494/98.	
Ust. 5	5. Na zasadzie odstępstwa od ust. 4, w przypadku gdy liczba zwierząt, które mają zostać poddane inspekcji w zakładzie, przekracza 20 sztuk, właściwy organ może podjąć decyzję o sprawdzeniu reprezentatywnej próby tych zwierząt, jeżeli liczba sprawdzanych zwierząt jest wystarczająca do wykrycia 5 % przypadków niezgodności przy poziomie ufności wynoszącym 95 %.	T	Art. 4 ust. 1 pkt 4	Art. 4. 1. Powiatowy lekarz weterynarii jest właściwy w sprawach określonych: 4) w art. 5 rozporządzenia delegowanego Komisji (UE) 2022/671 z dnia 4 lutego 2022 r. uzupełniającego rozporządzenie Parlamentu Europejskiego i Rady (UE) 2017/625 w odniesieniu do przepisów szczególnych dotyczących kontroli urzędowych przeprowadzanych przez właściwe organy w odniesieniu do zwierząt, produktów pochodzenia zwierzęcego i materiału biologicznego, działań następczych, które ma podjąć właściwy organ w przypadku niezgodności z przepisami dotyczącymi identyfikacji i rejestracji bydła, owiec i kóz lub niezgodności podczas tranzytu przez terytorium Unii niektórych sztuk bydła, oraz uchylającego rozporządzenie Komisji (WE) nr 494/98.	
Ust. 6	6. W przypadku gdy inspekcja, o której mowa w ust. 1, jest przeprowadzana na reprezentatywnej próbie zwierząt w zakładzie zgodnie z ust. 5 i inspekcja ta potwierdza niezgodność z wymogami dotyczącymi identyfikacji i rejestracji, właściwy organ przeprowadza inspekcje wszystkich pozostałych sztuk bydła, owiec i kóz w zakładzie.	T	Art. 4 ust. 1 pkt 4	Art. 4. 1. Powiatowy lekarz weterynarii jest właściwy w sprawach określonych: 4) w art. 5 rozporządzenia delegowanego Komisji (UE) 2022/671 z dnia 4 lutego 2022 r. uzupełniającego rozporządzenie Parlamentu Europejskiego i Rady (UE) 2017/625 w odniesieniu do przepisów szczególnych dotyczących kontroli urzędowych przeprowadzanych przez właściwe organy w odniesieniu do zwierząt, produktów pochodzenia zwierzęcego i materiału biologicznego, działań następczych, które ma podjąć właściwy organ w przypadku niezgodności z przepisami	

				dotyczącymi identyfikacji i rejestracji bydła, owiec i kóz lub niezgodności podczas tranzytu przez terytorium Unii niektórych sztuk bydła, oraz uchylającego rozporządzenie Komisji (WE) nr 494/98.	
Ust. 7	7. Na zasadzie odstępstwa od ust. 6 właściwy organ może podjąć decyzję o sprawdzeniu reprezentatywnej próby zwierząt w danym zakładzie, zapewniając, aby liczba poddanych inspekcji zwierząt była wystarczająca do oszacowania niezgodności na poziomie 5 % z dokładnością około 2 % przy 95 % poziomie ufności.	T	Art. 4 ust. 1 pkt 4	Art. 4. 1. Powiatowy lekarz weterynarii jest właściwy w sprawach określonych: 4) w art. 5 rozporządzenia delegowanego Komisji (UE) 2022/671 z dnia 4 lutego 2022 r. uzupełniającego rozporządzenie Parlamentu Europejskiego i Rady (UE) 2017/625 w odniesieniu do przepisów szczególnych dotyczących kontroli urzędowych przeprowadzanych przez właściwe organy w odniesieniu do zwierząt, produktów pochodzenia zwierzęcego i materiału biologicznego, działań następczych, które ma podjąć właściwy organ w przypadku niezgodności z przepisami dotyczącymi identyfikacji i rejestracji bydła, owiec i kóz lub niezgodności podczas tranzytu przez terytorium Unii niektórych sztuk bydła, oraz uchylającego rozporządzenie Komisji (WE) nr 494/98.	
Art. 6	<i>Artykuł 6</i> Działania następcze w przypadku niezgodności podczas tranzytu przez terytorium Unii niektórych zwierząt z gatunków bydła W przypadku gdy przesyłki bydła spełniające warunki szczególne dotyczące zdrowia zwierząt w zakresie wprowadzania do Unii znajdują się w tranzycie przez terytorium Unii zgodnie z art. 176 ust. 1 lit. b) rozporządzenia delegowanego (UE) 2020/692 w związku z art. 34 ust. 1 lit. a) rozporządzenia delegowanego (UE) 2019/2124, właściwy organ nakazuje ubój lub uśmiercenie zwierząt oraz ich usunięcie jako materiału kategorii 2, o którym mowa w art. 9 lit. f) ppkt (i) rozporządzenia (WE) nr 1069/2009, w przypadku wystąpienia jakichkolwiek niezgodności podczas przemieszczania między punktem kontroli granicznej wprowadzenia do Unii a punktem	N			

	kontroli granicznej, w którym przesyłki opuszczają terytorium Unii.				
Art. 7	<i>Artykuł 7</i> Uchylenie Rozporządzenie Komisji (WE) nr 494/98 traci moc.	N			
Art. 8	<i>Artykuł 8</i> Wejście w życie Niniejsze rozporządzenie wchodzi w życie dwudziestego dnia po jego opublikowaniu w <i>Dzienniku Urzędowym Unii Europejskiej</i> . Niniejsze rozporządzenie wiąże	N			

Odwrócona tabela zgodności

TYTUŁ PROJEKTU		Projekt ustawy o systemie identyfikacji i rejestracji zwierząt (UC102)
JEDN. RED.	TREŚĆ PRZEPISU / PRZEPISÓW PROJEKTU	UZASADNIENIE WPROWADZENIA PRZEPISU
Art. 12	<p>Art. 12. 1. Informacje dotyczące:</p> <p>1) siedziby stada usuwa się z komputerowej bazy danych po upływie 5 lat od dnia zaprzestania utrzymywania zwierząt w danej siedzibie stada, jeżeli w odniesieniu do zwierząt, które były utrzymywane w tej siedzibie stada, jest zapewniona identyfikowalność, o której mowa w art. 108 ust. 4 lit. b rozporządzenia 2016/429, w odniesieniu do zwierząt, które były utrzymywane w tej siedzibie stada;</p> <p>2) świń usuwa się z komputerowej bazy danych po upływie 5 lat od dnia zgłoszenia do komputerowej bazy danych ostatniego zdarzenia dotyczącego świń utrzymywanych w danej siedzibie stada, jeżeli w odniesieniu do tych świń jest zapewniona identyfikowalność, o której mowa w art. 108 ust. 4 lit. b rozporządzenia 2016/429, w odniesieniu do tych świń;</p> <p>3) bydła, owiec, kóz, wielbłądowatych, jeleniowatych i koniowatych, których data śmierci została zgłoszona do komputerowej bazy danych, usuwa się z komputerowej bazy danych po upływie 5 lat od daty śmierci tych zwierząt, jeżeli w odniesieniu do tych zwierząt jest</p>	<p>Komputerowa baza danych powinna zawierać aktualne dane dotyczące zwierząt i siedzib stad. W związku z tym ustawa powinna dawać możliwość usuwania danych dotyczących zwierząt, co do których istnieje pewność, że nie żyją (zgłoszono datę śmierci lub upłynął okres przewidywanego życia dla danego gatunku). W odniesieniu do siedzib stad ustawa powinna umożliwiać usunięcie danych dotyczących siedzib stad, w których zaprzestano utrzymywania zwierząt.</p>

	<p>zapewniona identyfikowalność, o której mowa w art. 108 ust. 4 lit. b rozporządzenia 2016/429, w odniesieniu do tych zwierząt;</p> <p>4)bydła, owiec, kóz, wielbłądowatych i jeleniowatych przemieszczonych bez wskazania w zgłoszeniu do komputerowej bazy danych numeru siedziby stada, do której te zwierzęta zostały przemieszczone, usuwa się z komputerowej bazy danych po upływie 5 lat od zgłoszonej daty ich przemieszczenia, jednak nie wcześniej niż po upływie 20 lat od dnia urodzenia danego zwierzęcia;</p> <p>5)koniowatych przemieszczonych bez wskazania w zgłoszeniu do komputerowej bazy danych numeru siedziby stada, do której koniowate zostało przemieszczone, usuwa się z komputerowej bazy danych po upływie 5 lat od zgłoszonej daty ich przemieszczenia, jednak nie wcześniej niż po upływie 30 lat od dnia urodzenia danego koniowatego.</p>	
	<p>2. Przepisu ust. 1 nie stosuje się do rzeźni oraz siedzib stad, w których:</p> <ol style="list-style-type: none"> 1)prowadzi się miejsce gromadzenia zwierząt; 2)organizuje się targi, wystawy, pokazy lub konkursy zwierząt; 3)prowadzi się cyrk objazdowy; 4)prowadzi się grupę tresowanych zwierząt; 5)prowadzi się obrót zwierzętami, pośrednictwo w tym obrocie lub skup zwierząt; 6)dokonuje się uboju zwierząt pochodzących z innych siedzib stada w celu produkcji mięsa na użytek własny. 	<p>Ze względu na konieczność zapewnienia możliwości postępowania epizootycznych nie przewiduje się możliwości usuwania z komputerowej bazy danych informacji dotyczących siedzib stad, w których okresowo przebywa duża liczba zwierząt lub w których jest duża rotacja zwierząt związana z rodzajem prowadzonej działalności.</p>
	<p>3. Informacje dotyczące zakładu drobiu, zakładu przetwórczego i spalarni usuwa się z komputerowej bazy danych po upływie 3 lat od dnia zaprzestania odpowiednio utrzymywania ptaków, przetrzymywania jaj lub przetwarzania lub spalania zwłok zwierząt przez podmioty prowadzące zakład drobiu, zakład przetwórczy lub spalarnię.</p>	<p>Ustawa powinna umożliwiać usunięcie danych dotyczących zakładów drobiu, zakładów przetwórczych i spalarni, w których zaprzestano prowadzenia działalności.</p>
<p>Art. 14 ust. 2-5</p>	<p>2. Agencja zapewnia:</p> <ol style="list-style-type: none"> 1) posiadaczowi: 	<p>Art. 4 rozporządzenia 2021/520 zobowiązuje państwa członkowskie do zapewnienia posiadaczom bydła, owiec, kóz i</p>

<p>a) wielbłądowego, b) jeleniowego, 2) podmiotowi prowadzącemu: a) zakład drobiu, b) zakład przetwórczy, c) spalarnię</p> <p>– dostęp do komputerowej bazy danych na zasadach określonych w odniesieniu do posiadaczy bydła, owiec, kóz i świń w art. 4 rozporządzenia 2021/520.</p>	<p>świń na ich wniosek i nieodpłatnie dostęp w trybie do odczytu do informacji zawartych w komputerowej bazie danych dotyczących ich siedzib stad oraz zwierząt przez nich utrzymywanych. Podobnie zgodnie z art. 7 rozporządzenia 2021/963 należy zapewnić bezpłatny dostęp w trybie odczytu wszystkim podmiotom i osobom utrzymującym koniowate w zakresie podstawowych informacji ich dotyczących.</p> <p>Proponowany przepis zapewnia dostęp do komputerowej bazy danych w odniesieniu do wielbłądowych i jeleniowych oraz zakładów drobiu, zakładów przetwórczych i spalarni na zasadach określonych w art. 4 rozporządzenia 2021/520.</p>
<p>3. Jeżeli istnieją rozbieżności między informacjami zawartymi w komputerowej bazie danych a stanem faktycznym, posiadacz, właściciel koniowego, który nie jest posiadaczem koniowego, podmiot prowadzący zakład drobiu, zakład przetwórczy i spalarnię zgłaszają te rozbieżności, składając wniosek o aktualizację informacji w komputerowej bazie danych, a Agencja niezwłocznie dokonuje aktualizacji tych informacji w komputerowej bazie danych. Wniosek składa się niezwłocznie po ustaleniu istnienia rozbieżności.</p>	<p>Komputerowa baza danych musi zawierać aktualne i wiarygodne informacje, w związku z tym konieczne jest ustanowienie mechanizmu pozwalającego na korygowanie rozbieżności.</p>
<p>4. Prezes Agencji może udostępnić informacje zawarte w komputerowej bazie danych, z wyłączeniem danych osobowych, na wniosek:</p> <p>1) instytutu badawczego, 2) związku hodowców lub przedsiębiorstwa hodowlanego uznanych zgodnie z art. 4 rozporządzenia Parlamentu Europejskiego i Rady (UE) 2016/1012 z dnia 8 czerwca 2016 r. w sprawie zootechnicznych i genealogicznych warunków dotyczących hodowli zwierząt hodowlanych czystorasowych i mieszańców świni, handlu nimi i wprowadzania ich na terytorium Unii oraz handlu ich materiałem biologicznym wykorzystywanym do rozrodu i jego wprowadzania na terytorium Unii oraz</p>	<p>Informacje zawarte w komputerowej bazie danych mogą być źródłem cennych danych do opracowań statystycznych i prac naukowych, a także stanowić istotny wkład w realizację programów hodowlanych poszczególnych gatunków zwierząt. W związku z tym ustawa powinna umożliwiać wykorzystanie tych danych zainteresowanym podmiotom.</p>

	<p>zmieniającego rozporządzenie (UE) nr 652/2014, dyrektywy Rady 89/608/EWG i 90/425/EWG i uchylającego niektóre akty w dziedzinie hodowli zwierząt („rozporządzenie w sprawie hodowli zwierząt”) lub</p> <p>3) związku hodowców lub innego podmiotu posiadających zezwolenie wydane na podstawie art. 10 albo art. 13 ustawy z dnia 10 grudnia 2020 r. o organizacji hodowli i rozrodzie zwierząt gospodarskich (Dz. U. z 2021 r. poz. 36)</p> <p>– jeżeli te informacje będą wykorzystywane do celów naukowych, statystycznych lub hodowlanych.</p>	
	<p>5. Dostęp do komputerowej bazy danych, o którym mowa w ust. 1 i 2, oraz udostępnianie informacji, o których mowa w ust. 4, są nieodpłatne.</p>	<p>Koszty utrzymywania komputerowej bazy danych są pokrywane ze środków budżetu państwa, w związku z tym nie jest zasadne wprowadzanie opłat za korzystanie z informacji w niej zgromadzonych.</p>
Art. 15	<p>Art. 15. 1. Kierownik biura nadaje numer siedzibie stada, rzeźni, zakładowi drobiu, zakładowi przetwórczemu i spalarni oraz wprowadza informacje ich dotyczące do komputerowej bazy danych na wniosek odpowiednio posiadacza, w tym posiadacza koniowatego będącego podmiotem, o którym mowa w art. 3 ust. 1 rozporządzenia 2021/963, oraz podmiotu prowadzącego rzeźnię, zakład drobiu, zakład przetwórczy i spalarnię.</p>	<p>Konieczne jest ustanowienie krajowych przepisów umożliwiających rejestrację miejsc, w których utrzymywane są zwierzęta oraz rzeźni, zakładów drobiu, zakładów przetwórczych i spalarni.</p>
	<p>2. W przypadku gdy w siedzibie stada:</p> <ol style="list-style-type: none"> 1) prowadzi się chów, hodowlę lub wypas zwierząt, 2) prowadzi się miejsce gromadzenia zwierząt, 3) organizuje się targi, wystawy, pokazy lub konkursy zwierząt, 4) prowadzi się cyrk objazdowy, 5) prowadzi się grupę tresowanych zwierząt, 6) prowadzi się obrót zwierzętami, pośrednictwo w tym obrocie lub skup zwierząt, 7) dokonuje się uboju zwierząt pochodzących z innych siedzib stada w celu produkcji mięsa na użytek własny 	<p>Komputerowa baza danych powinna do celów kontrolnych i audytowych umożliwiać wyodrębnienie poszczególnych działalności. W związku z tym proponuje się nadawanie odrębnego numeru w odniesieniu do każdej z tych działalności.</p>

	<p>– tej siedzibie stada w odniesieniu do każdej z tych działalności nadaje się odrębny numer.</p>	
	<p>3. Wniosek, o którym mowa w ust. 1, zawiera informacje ułatwiające identyfikowalność, o której mowa w art. 108 ust. 4 lit. b rozporządzenia 2016/429, w tym:</p> <ol style="list-style-type: none"> 1) numer identyfikacyjny, o którym mowa w art. 12 ustawy z dnia 18 grudnia 2003 r. o krajowym systemie ewidencji producentów, ewidencji gospodarstw rolnych oraz ewidencji wniosków o przyznanie płatności (Dz. U. z 2022 r. poz. 203, 219 i 1270), nadany wnioskodawcy; 2) typ działalności spośród działalności wymienionych w ust. 2; 3) imię, nazwisko i adres albo nazwę, siedzibę i adres wnioskodawcy oraz numer PESEL i numer REGON, o ile zostały nadane, a w przypadku gdy wnioskodawca będący osobą fizyczną nie posiada numeru PESEL – kod kraju i numer paszportu lub innego dokumentu stwierdzającego tożsamość wnioskodawcy; 4) numery, o których mowa w ust. 1 i 2, o ile zostały nadane; 5) weterynaryjny numer identyfikacyjny i datę wydania decyzji o nadaniu tego numeru; 6) dane teleadresowe i współrzędne geograficzne miejsca położenia siedziby stada, rzeźni, zakładu drobiu, zakładu przetwórczego lub spalarni; 7) dane działki ewidencyjnej, na której jest zlokalizowana siedziba stada, rzeźnia, zakład drobiu, zakład przetwórczy lub spalarnia; 8) określenie miejsca przebywania stada. 	<p>Konieczne jest ustanowienie krajowych przepisów umożliwiających rejestrację miejsc, w których utrzymywane są zwierzęta oraz rzeźni, zakładów drobiu, zakładów przetwórczych i spalarni.</p>
	<p>4. Wniosek, o którym mowa w ust. 1, składa się w odniesieniu do:</p> <ol style="list-style-type: none"> 1) siedziby stada – nie później niż w dniu wprowadzenia pierwszego zwierzęcia do siedziby stada, z tym że jeżeli w siedzibie stada: <ol style="list-style-type: none"> a) prowadzi się miejsce gromadzenia zwierząt, b) organizuje się targi, wystawy, pokazy, konkursy zwierząt, c) prowadzi się cyrk objazdowy, d) prowadzi się grupę tresowanych zwierząt, 	<p>Konieczne jest ustanowienie krajowych przepisów umożliwiających rejestrację miejsc, w których utrzymywane są zwierzęta oraz rzeźni, zakładów drobiu, zakładów przetwórczych i spalarni.</p>

	<p>e) prowadzi się obrót zwierzętami, pośrednictwo w tym obrocie lub skup zwierząt,</p> <p>f) dokonuje się uboju zwierząt pochodzących z innych siedzib stada w celu produkcji mięsa na użytek własny</p> <p>– w terminie 14 dni od dnia rejestracji siedziby stada na podstawie art. 93 rozporządzenia 2016/429 lub zatwierdzenia siedziby stada na podstawie art. 97 ust. 1 rozporządzenia 2016/429, lecz nie później niż w dniu wprowadzenia pierwszego zwierzęcia do tej siedziby stada;</p> <p>2) rzeźni – w terminie 14 dni od dnia zatwierdzenia rzeźni zgodnie z rozporządzeniem (WE) nr 853/2004 Parlamentu Europejskiego i Rady z dnia 29 kwietnia 2004 r. ustanawiającym szczególne przepisy dotyczące higieny w odniesieniu do żywności pochodzenia zwierzęcego, lecz nie później niż w dniu poddania ubojowi pierwszego zwierzęcia w rzeźni;</p> <p>3) zakładu drobiu – w terminie 14 dni od dnia rejestracji zakładu drobiu na podstawie art. 93 rozporządzenia 2016/429 lub zatwierdzenia zakładu drobiu na podstawie art. 97 ust. 1 rozporządzenia 2016/429, lecz nie później niż w dniu wprowadzenia do zakładu drobiu pierwszego ptaka lub jaja;</p> <p>4) zakładu przetwórczego i spalarni – w terminie 14 dni od dnia zatwierdzenia zgodnie z rozporządzeniem 142/2011, lecz nie później niż w dniu pierwszego unieszkodliwienia zwłok zwierzęcia w zakładzie przetwórczym lub spalarni.</p>	
	<p>5. Numer, o którym mowa w ust. 1 i 2, składa się z:</p> <p>1) liter „PL”;</p> <p>2) dziewięciu cyfr będących numerem identyfikacyjnym, o którym mowa w art. 12 ustawy z dnia 18 grudnia 2003 r. o krajowym systemie ewidencji producentów, ewidencji gospodarstw rolnych oraz ewidencji wniosków o przyznanie płatności, nadanym wnioskodawcy;</p> <p>3) trzech cyfr oznaczających kolejny numer siedziby stada albo numer rzeźni, albo numer zakładu drobiu, albo numer zakładu przetwórczego lub spalarni.</p>	<p>Konieczne jest ustanowienie krajowych przepisów umożliwiających rejestrację miejsc, w których utrzymywane są zwierzęta oraz rzeźni, zakładów drobiu, zakładów przetwórczych i spalarni.</p> <p>Podstawowym elementem identyfikującym miejsca, w których utrzymywane są zwierzęta jest numer identyfikacyjny posiadacza, podmiotu prowadzącego rzeźnię, podmiotu prowadzącego zakład drobiu, a w przypadku podmiotu prowadzącego zakład przetwórczy lub spalarnię – numer</p>

		podmiotu prowadzącego zakład utylizacyjny, nadawany na podstawie przepisów o krajowym systemie ewidencji producentów, ewidencji gospodarstw rolnych oraz ewidencji wniosków o przyznanie płatności.
	6. Kierownik biura wydaje posiadaczowi, podmiotowi prowadzącemu rzeźnię, podmiotowi prowadzącemu zakład drobiu oraz podmiotowi prowadzącemu zakład przetwórczy lub spalarnię zaświadczenie o nadanym numerze, o którym mowa w ust. 1 i 2, w terminie 7 dni od dnia otrzymania wniosku, o którym mowa w ust. 1.	Zaświadczenie o nadanym numerze jest potwierdzeniem rejestracji siedziby stada w komputerowej bazie danych.
	7. Kierownik biura odmawia, w drodze decyzji, nadania numeru, o którym mowa w ust. 1, jeżeli nie został nadany numer, o którym mowa w ust. 5 pkt 2.	W celu uzyskanie numeru posiadacza w pierwszej kolejności należy uzyskać numer identyfikacyjny nadawany na podstawie przepisów o krajowym systemie ewidencji producentów, ewidencji gospodarstw rolnych oraz ewidencji wniosków o przyznanie płatności.
Art. 17	<p>Art. 17. 1. Wpis na listę dostawców następuje po:</p> <p>1) złożeniu przez dostawcę do Prezesa Agencji wniosku o wpis na listę dostawców na formularzu opracowanym przez Agencję, do którego dołącza się:</p> <p>a) wyniki badań wykonanych przez niezależne od dostawcy laboratorium badawcze, stwierdzających, że dostarczane środki identyfikacji będą zgodne ze specyfikacją techniczną określoną odpowiednio w przepisach wydanych na podstawie art. 20 lub w załączniku II do rozporządzenia 2021/520, lub w załączniku I do rozporządzenia 2021/963, a w przypadku środków identyfikacji, o których mowa w lit. c–f załącznika III do rozporządzenia 2019/2035 – również dokument wystawiony przez ośrodek badań akredytowany zgodnie z normą ISO/IEC 17025 „Ogólne wymagania dotyczące kompetencji laboratoriów badawczych i wzorcujących”, stwierdzający, że dostarczane środki identyfikacji, o których mowa w lit. c–f załącznika III do</p>	Konieczne jest wprowadzenie krajowych regulacji, dzięki którym zostanie zagwarantowana odpowiednia jakość dostarczanych środków identyfikacji.

	<p>rozporządzenia 2019/2035, będą zgodne ze specyfikacją techniczną określoną odpowiednio w załączniku II do rozporządzenia 2021/520 lub w załączniku I do rozporządzenia 2021/963, lub</p> <p>b) dokument wystawiony przez niezależne od dostawcy laboratorium badawcze, stwierdzający, że dostarczana karta elektroniczna będzie zgodna ze specyfikacją techniczną określoną w załączniku III do rozporządzenia 2021/963, lub</p> <p>c) wyniki badań wykonanych przez niezależne od dostawcy laboratorium badawcze, stwierdzających, że dostarczany kolczyk zawierający indywidualny numer identyfikacyjny lochy będzie zgodny ze specyfikacją techniczną określoną w przepisach wydanych na podstawie art. 24 ust. 8;</p> <p>2) zawarciu z dostawcą umowy o dostarczanie środków identyfikacji, kolczyków zawierających indywidualne numery identyfikacyjne loch lub kart elektronicznych, zwanej dalej „umową z dostawcą”.</p>	
	<p>2. Wniosek o wpis na listę dostawców zawiera:</p> <ol style="list-style-type: none"> 1) imię, nazwisko, miejsce zamieszkania i adres albo nazwę, siedzibę i adres dostawcy; 2) numer REGON, o ile został nadany; 3) numer w rejestrze przedsiębiorców w Krajowym Rejestrze Sądowym, o ile dostawca taki numer posiada, oraz numer identyfikacji podatkowej (NIP), o ile został nadany; 4) wskazanie przedmiotów wymienionych w art. 16 ust. 2, które dostawca zamierza dostarczać w ramach umowy z dostawcą; 5) obszar, na którym dostawca wykonuje działalność gospodarczą. 	<p>Konieczne jest wprowadzenie krajowych regulacji, dzięki którym zostanie zagwarantowana odpowiednia jakość dostarczanych środków identyfikacji.</p>
	<p>3. Lista dostawców zawiera co najmniej:</p> <ol style="list-style-type: none"> 1) imię, nazwisko i adres albo nazwę i adres dostawcy; 2) wskazanie, które z przedmiotów wymienionych w art. 16 ust. 2 można nabyć od dostawcy; 3) informację o cenie poszczególnych przedmiotów wymienionych w art. 16 ust. 2, które można nabyć od dostawcy. 	<p>Konieczne jest określenie informacji, jakie powinna zawierać lista dostawców.</p>

	4. Lista dostawców jest podawana do publicznej wiadomości na stronie internetowej Agencji oraz w biurach powiatowych Agencji.	Dostęp do listy dostawców umożliwi posiadaczom swobodny wybór środków identyfikacji o gwarantowanej jakości.
Art. 18	<p>Art. 18. Umowa z dostawcą jest zawierana przez Agencję i zawiera co najmniej:</p> <ol style="list-style-type: none"> 1) okres jej obowiązywania oraz sposób rozwiązania; 2) zobowiązanie do: <ol style="list-style-type: none"> a) terminowego dostarczania środków identyfikacji lub kolczyków zawierających indywidualne numery identyfikacyjne loch zgodnych ze specyfikacją techniczną określoną odpowiednio w przepisach wydanych na podstawie art. 20 lub art. 24 ust. 8, lub w załączniku II do rozporządzenia 2021/520, lub w załączniku I do rozporządzenia 2021/963, lub kart elektronicznych zgodnych ze specyfikacją techniczną określoną w załączniku III do rozporządzenia 2021/963, objętych wnioskiem, o którym mowa w art. 17 ust. 2, b) składania Prezesowi Agencji raportów dotyczących dostarczonych środków identyfikacji, kolczyków zawierających indywidualne numery identyfikacyjne loch oraz kart elektronicznych. 	Konieczne jest wprowadzenie krajowych regulacji, dzięki którym zostanie zagwarantowana odpowiednia jakość dostarczanych środków identyfikacji.
Art. 19	<p>Art. 19. 1. Prezes Agencji niezwłocznie rozwiązuje umowę z dostawcą i skreśla dostawcę z listy dostawców, w przypadku gdy ten dostawca:</p> <ol style="list-style-type: none"> 1) zaprzestał dostarczania środków identyfikacji, kolczyków zawierających indywidualne numery identyfikacyjne loch albo kart elektronicznych; 2) dostarcza środki identyfikacji, kolczyki zawierające indywidualne numery identyfikacyjne loch lub karty elektroniczne, które są niezgodne ze specyfikacją techniczną określoną odpowiednio w przepisach wydanych na podstawie art. 20 lub art. 24 ust. 8, lub w 	Konieczne jest wprowadzenie krajowych regulacji, dzięki którym zostanie zagwarantowana odpowiednia jakość dostarczanych środków identyfikacji.

	<p>załączniku II do rozporządzenia 2021/520, lub w załącznikach I lub III do rozporządzenia 2021/963, co jest potwierdzone wynikami badań wykonanych przez niezależne od dostawcy laboratorium badawcze;</p> <p>3) dostarcza środki identyfikacji, kolczyki zawierające indywidualne numery identyfikacyjne loch lub karty elektroniczne nieobjęte wnioskiem, o którym mowa w art. 17 ust. 2;</p> <p>4) nie składa raportów, o których mowa w art. 18 pkt 2 lit. b.</p>	
	<p>2. Jeżeli przyczyną rozwiązania umowy z dostawcą są naruszenia określone w ust. 1 pkt 2, dostawca ten zwraca Agencji koszty wykonania badań przez laboratorium badawcze.</p>	<p>Konieczne jest wprowadzenie krajowych regulacji, dzięki którym zostanie zagwarantowana odpowiednia jakość dostarczanych środków identyfikacji.</p>
<p>Art. 23</p>	<p>Art. 23. W odniesieniu do zwierzęcia, które zostało poddane ubojowi, zabite lub padło, środek identyfikacji, którym zostało oznakowane to zwierzę, niszczy się pod nadzorem urzędowego lekarza weterynarii w sposób uniemożliwiający jego powtórne wykorzystanie, z tym że zniszczenia środka identyfikacji w przypadku:</p> <ol style="list-style-type: none"> 1) uboju zwierzęcia – dokonuje podmiot prowadzący rzeźnię; 2) zabicia lub padnięcia zwierzęcia – dokonuje podmiot prowadzący zakład przetwórczy lub spalarnię, który unieszkodliwił zwłoki tego zwierzęcia; 3) uboju zwierzęcia na terenie gospodarstwa w celu produkcji mięsa przeznaczonego na użytek własny – dokonuje posiadacz lub podmiot, w którego siedzibie stada dokonuje się uboju zwierząt pochodzących z innych siedzib stada w celu produkcji mięsa na użytek własny. 	<p>Konieczne jest wprowadzenie krajowych regulacji określających odpowiedzialność za zniszczenie środka identyfikacji odzyskanego z martwego zwierzęcia, w celu uniemożliwienia ponownego zastosowania tego środka identyfikacji.</p>
<p>Art. 24</p>	<p>Art. 24. 1. Posiadacz owcy pochodzącej od owcy objętej wnioskiem o przyznanie pomocy finansowej w ramach działania, o którym mowa w art. 3 ust. 1 pkt 12a ustawy z dnia 20 lutego 2015 r. o wspieraniu rozwoju obszarów wiejskich z udziałem środków Europejskiego Funduszu Rolnego na rzecz Rozwoju Obszarów</p>	<p>Projektowane przepisy mają na celu zapewnienie spełnienia przez posiadaczy owiec realizujących działanie, o którym mowa w art. 3 ust. 1 pkt 12a ustawy o PROW 2014-2020, wymagań dotyczących dopuszczalnego zagęszczenia pomieszczeń, w których utrzymywane są owce objęte wnioskiem o przyznanie płatności w ramach powyższego działania.</p>

	<p>Wiejskich w ramach Programu Rozwoju Obszarów Wiejskich na lata 2014–2020 (Dz. U. z 2022 r. poz. 1234 i 1270), zwanej dalej „ustawą o PROW 2014–2020”, na potrzeby realizacji tego działania oznakowuje i zgłasza tę owcę do komputerowej bazy danych przed opuszczeniem przez nią siedziby stada, w której się urodziła, nie później jednak niż w terminie 30 dni od dnia jej urodzenia.</p>	
	<p>2. Posiadacz owcy pochodzącej od owcy objętej po dniu urodzenia tej owcy wnioskiem o przyznanie pomocy finansowej w ramach działania, o którym mowa w art. 3 ust. 1 pkt 12a ustawy o PROW 2014–2020, na potrzeby realizacji tego działania oznakowuje i zgłasza tę owcę do komputerowej bazy danych w terminie 30 dni od dnia objęcia owcy, od której ona pochodzi, wnioskiem o przyznanie pomocy finansowej w ramach działania, o którym mowa w art. 3 ust. 1 pkt 12a ustawy o PROW 2014–2020, z tym że oznakowanie i zgłoszenie tej owcy nie może nastąpić później niż 180 dni od dnia urodzenia owcy, której dotyczy zgłoszenie, lub przed opuszczeniem przez tę owcę siedziby stada, w której się urodziła.</p>	<p>Projektowane przepisy mają na celu zapewnienie spełnienia przez posiadaczy owiec realizujących działanie, o którym mowa w art. 3 ust. 1 pkt 12a ustawy o PROW 2014-2020, wymagań dotyczących dopuszczalnego zagęszczenia pomieszczeń, w których utrzymywane są owce objęte wnioskiem o przyznanie płatności w ramach powyższego działania.</p>
	<p>3. Posiadacz lochy, na potrzeby realizacji działania, o którym mowa w art. 3 ust. 1 pkt 12a ustawy o PROW 2014–2020, oznakowuje ją dodatkowo przez założenie na małżowinę uszną kolczyka zawierającego indywidualny numer identyfikacyjny lochy.</p>	<p>Indywidualne oznakowanie loch ma umożliwić lepszą kontrolę nad wydatkowaniem środków dla posiadaczy zwierząt realizujących działanie, o którym mowa w art. 3 ust. 1 pkt 12a ustawy o PROW 2014-2020.</p> <p>Projektowane przepisy mają na celu zapewnienie spełnienia przez posiadaczy loch realizujących działanie, o którym mowa w art. 3 ust. 1 pkt 12a ustawy o PROW 2014-2020, wymagań dotyczących dopuszczalnego zagęszczenia pomieszczeń, w których utrzymywane są lochy objęte wnioskiem o przyznanie płatności w ramach powyższego działania.</p> <p>Jednocześnie zastosowany kolczyk z indywidualnym numerem identyfikacyjnym lochy nie jest traktowany jako środek identyfikacji określony w przepisach rozporządzenia 2016/429.</p>

<p>4. W przypadku utraty przez lochę kolczyka zawierającego indywidualny numer identyfikacyjny lochy lub uszkodzenia tego kolczyka w sposób uniemożliwiający identyfikację lochy posiadacz lochy realizujący działanie, o którym mowa w art. 3 ust. 1 pkt 12a ustawy o PROW 2014–2020, oznakowuje tę lochę kolczykiem zawierającym inny indywidualny numer identyfikacyjny lochy.</p>	<p>Konieczne jest określenie krajowych przepisów wskazujących tryb postępowania w przypadku utraty przez lochę kolczyka zawierającego indywidualny numer identyfikacyjny lochy lub uszkodzenia tego kolczyka w sposób uniemożliwiający identyfikację lochy.</p>
<p>5. Do kolczyka zawierającego indywidualny numer identyfikacyjny lochy przepisy art. 8 i art. 23 stosuje się odpowiednio.</p>	<p>Konieczne jest określenie krajowych przepisów wskazujących kto ponosi koszt oznakowania lochy kolczykiem z indywidualnym numerem identyfikacyjnym lochy oraz określających tryb postępowania w przypadku zniszczenia kolczyka odzyskanego z martwego zwierzęcia, w celu uniemożliwienia ponownego wykorzystania tego kolczyka.</p>
<p>6. Posiadacz lochy, która została oznakowana kolczykiem zawierającym indywidualny numer identyfikacyjny lochy, realizujący działanie, o którym mowa w art. 3 ust. 1 pkt 12a ustawy o PROW 2014–2020, zgłasza do komputerowej bazy danych oznakowanie, przemieszczenie do siedziby stada lub z siedziby stada, ubój, zabicie lub padnięcie tej lochy w terminie 7 dni od dnia wystąpienia danego zdarzenia.</p>	<p>Informacja o indywidualnym numerze lochy będzie zarejestrowana w komputerowej bazie danych do celów realizacji działania, o którym mowa w art. 3 ust. 1 pkt 12a ustawy o PROW 2014-2020. Osoba realizująca to działanie będzie zobowiązana do zgłaszania do komputerowej bazy danych zdarzeń dotyczących tego zwierzęcia. W przypadku nabycia tego zwierzęcia przez kolejną osobę realizującą działanie, o którym mowa w art. 3 ust. 1 pkt 12a ustawy o PROW 2014-2020, będzie ona również zobowiązana do zgłaszania zdarzeń do komputerowej bazy danych. Obowiązek ten nie będzie spoczywał na osobie, która zakupi taką lochę, ale nie przystąpi do działania, o którym mowa w art. 3 ust. 1 pkt 12a ustawy o PROW 2014-2020.</p>
<p>7. W przypadku zagrożenia wystąpieniem lub wystąpienia choroby zakaźnej zwierząt podlegającej obowiązkowi zwalczania i określenia obszaru zapowietrzonego, obszaru zagrożonego lub innego obszaru objętego ograniczeniami, ustanowionego zgodnie z przepisami rozporządzenia 2016/429 oraz przepisami Unii Europejskiej wydanymi na podstawie rozporządzenia 2016/429, posiadacz lochy, która została</p>	<p>Skrócony termin zgłaszania zdarzeń dotyczących lochy, która została oznakowana kolczykiem zawierającym indywidualny numer lochy, należącej do posiadacza realizującego działanie, o którym mowa w art. 3 ust. 1 pkt 12a ustawy o PROW 2014–2020, wynika z konieczności szybkiej aktualizacji komputerowej bazy danych w przypadku zagrożenia wystąpienia lub</p>

	<p>oznakowana kolczykiem zawierającym indywidualny numer identyfikacyjny lochy, realizujący działanie, o którym mowa w art. 3 ust. 1 pkt 12a ustawy o PROW 2014–2020, zgłasza do komputerowej bazy danych informacje o zdarzeniach, o których mowa w ust. 6, w terminie 2 dni od dnia wystąpienia danego zdarzenia.</p>	<p>wystąpienia choroby zakaźnej zwierząt podlegającej obowiązkowi zwalczania i określenia obszaru zapowietrzonego, zagrożonego lub innego obszaru objętego ograniczeniami, ustanowionego zgodnie z przepisami rozporządzenia 2016/429 oraz przepisami Unii Europejskiej wydanymi na podstawie rozporządzenia 2016/429.</p>
	<p>8. Minister właściwy do spraw rolnictwa określi, w drodze rozporządzenia, sposób oznakowania loch kolczykami zawierającymi indywidualne numery identyfikacyjne loch, w tym wzór tych kolczyków oraz ich specyfikację techniczną, mając na względzie ochronę zdrowia loch i zapewnienie trwałości informacji umieszczonych na tych kolczykach.</p>	<p>Kolczyk z indywidualnym numerem identyfikacyjnym lochy nie jest traktowany jako środek identyfikacji określony w przepisach rozporządzenia 2016/429, w związku z tym konieczne jest wydanie rozporządzenia określającego wzór oraz warunki techniczne, jakie powinien spełniać kolczyk z indywidualnym numerem identyfikacyjnym lochy.</p>
Art. 28	<p>Art. 28. 1. Posiadacz bydła przemieszczonego do siedziby stada z państwa trzeciego przekazuje kierownikowi biura dokument potwierdzający pochodzenie bydła z państwa trzeciego w terminie 7 dni od dnia zgłoszenia do komputerowej bazy danych informacji o jego przemieszczeniu.</p>	<p>Konieczne jest określenie krajowych przepisów wskazujących tryb postępowania z dokumentami dotyczącymi bydła przemieszczonego do siedziby stada z państwa trzeciego.</p>
	<p>2. Posiadacz bydła przemieszczonego do siedziby stada z innego niż Rzeczpospolita Polska państwa członkowskiego przekazuje kierownikowi biura paszport bydła wydany w innym niż Rzeczpospolita Polska państwie członkowskim w terminie 7 dni od dnia zgłoszenia do komputerowej bazy danych informacji o jego przemieszczeniu.</p>	<p>Konieczne jest określenie krajowych przepisów wskazujących tryb postępowania z paszportami bydła przemieszczonego do siedziby stada z innego państwa członkowskiego.</p>
Art. 30	<p>Art. 30. W przypadku zagrożenia wystąpieniem lub wystąpienia choroby zakaźnej zwierząt podlegającej obowiązkowi zwalczania i określenia obszaru zapowietrzonego, obszaru zagrożonego lub innego obszaru objętego ograniczeniami, ustanowionego zgodnie z przepisami rozporządzenia 2016/429 oraz przepisami Unii Europejskiej wydanymi na podstawie rozporządzenia 2016/429, informacje o zdarzeniach</p>	<p>Skrócony termin zgłaszania zdarzeń dotyczących świń wynika z konieczności szybkiej aktualizacji komputerowej bazy danych w przypadku zagrożenia wystąpienia lub wystąpienia choroby zakaźnej zwierząt podlegającej obowiązkowi zwalczania i określenia obszaru zapowietrzonego, zagrożonego lub innego obszaru objętego ograniczeniami, ustanowionego zgodnie z</p>

	dotyczących świń, z wyłączeniem urodzenia, zgłasza się do komputerowej bazy danych w terminie 2 dni od dnia wystąpienia danego zdarzenia.	przepisami rozporządzenia 2016/429 oraz przepisami Unii Europejskiej wydanymi na podstawie rozporządzenia 2016/429.
Art. 31	Art. 31. 1. Posiadacz świni dokonuje spisu świń przebywających w siedzibie stada, obejmującego liczbę świń oraz opis stosowanego modelu produkcji i systemu utrzymywania świń, co najmniej raz na sześć miesięcy, nie później jednak niż w dniu 30 czerwca oraz w dniu 31 grudnia danego roku.	Projektowany przepis ma umożliwić dwukrotną w ciągu roku aktualizację stanu siedziby stada w odniesieniu do liczby utrzymywanych świń. Ze względu na wielkość pogłowia oraz identyfikację świń numerem siedziby stada, w której przebywają, a nie numerem indywidualnym, utrzymywanie aktualnej i wiarygodnej informacji w komputerowej bazie danych dotyczącej liczby utrzymywanych świń wymaga stałej weryfikacji.
	2. Posiadacz świni zgłasza do komputerowej bazy danych informacje objęte spisem, o którym mowa w ust. 1, w terminie 7 dni od dnia dokonania tego spisu.	Termin 7 dni przekazywania informacji do komputerowej bazy danych jest podobny do terminu na zgłaszanie wszystkich zdarzeń dotyczących świń.
Art. 37	Art. 37. Posiadacz oraz właściciel koniowatego albo posiadacz koniowatego będący podmiotem, o którym mowa w art. 3 ust. 1 rozporządzenia 2021/963, udziela kierownikowi biura informacji związanych z identyfikacją i rejestracją zwierząt w terminie wyznaczonym przez kierownika biura.	Komputerowa baz danych powinna zawierać aktualne i wiarygodne informacje. W przypadku wątpliwości w odniesieniu do identyfikacji zwierząt lub rejestracji miejsc, w których zwierzęta są utrzymywane, ARiMR musi posiadać możliwość prowadzenia postępowania wyjaśniającego.
Art. 38 ust. 1 i 2	Art. 38. 1. Zgłoszenia do komputerowej bazy danych informacji o wydanym unikalnym dożywotnim dokumencie identyfikacyjnym oraz informacji określonych w art. 109 ust. 1 lit. d rozporządzenia 2016/429 i art. 64 rozporządzenia 2019/2035 związek hodowców koniowatych dokonuje w terminie 2 dni od dnia wydania unikalnego dożywotniego dokumentu identyfikacyjnego.	Komputerowa baz danych powinna zawierać aktualne i wiarygodne informacje wymagane w art. 109 ust. 1 lit. d rozporządzenia 2016/429 i art. 64 rozporządzenia 2019/2035. Konieczne jest wprowadzenie krajowych regulacji określających sposób wprowadzania tych informacji.
	2. Jeżeli unikalny dożywotni dokument identyfikacyjny zawiera informacje niezgodne ze stanem faktycznym lub prawnym, właściciel koniowatego albo posiadacz koniowatego będący podmiotem, o którym mowa w art. 3 ust. 1 rozporządzenia 2021/963, zwraca ten dokument w	Konieczne jest wprowadzenie krajowych regulacji określających sposób postępowania w przypadku wydania wadliwego unikalnego dożywotniego dokumentu identyfikacyjnego.

	<p>terminie 14 dni od dnia stwierdzenia tej niezgodności związkowi hodowców koniowatych, który go wydał, w celu wydania nowego unikalnego dożywotniego dokumentu identyfikacyjnego. Koszt wydania nowego unikalnego dożywotniego dokumentu identyfikacyjnego ponosi związek hodowców koniowatych, który wydał unikalny dożywotni dokument identyfikacyjny zawierający informacje niezgodne ze stanem faktycznym lub prawnym.</p>	
<p>Art. 39</p>	<p>Art. 39. 1. W przypadku gdy w wyniku kontroli, o których mowa w art. 48 ust. 2 pkt 1 i ust. 3 lub art. 49 ust. 1, lub kontroli, o których mowa w art. 116 rozporządzenia Parlamentu Europejskiego i Rady (UE) 2017/625 z dnia 15 marca 2017 r. w sprawie kontroli urzędowych i innych czynności urzędowych przeprowadzanych w celu zapewnienia stosowania prawa żywnościowego i paszowego oraz zasad dotyczących zdrowia i dobrostanu zwierząt, zdrowia roślin i środków ochrony roślin, zmieniającego rozporządzenia Parlamentu Europejskiego i Rady (WE) nr 999/2001, (WE) nr 396/2005, (WE) nr 1069/2009, (WE) nr 1107/2009, (UE) nr 1151/2012, (UE) nr 652/2014, (UE) 2016/429 i (UE) 2016/2031, rozporządzenia Rady (WE) nr 1/2005 i (WE) nr 1099/2009 oraz dyrektywy Rady 98/58/WE, 1999/74/WE, 2007/43/WE, 2008/119/WE i 2008/120/WE, oraz uchylającego rozporządzenia Parlamentu Europejskiego i Rady (WE) nr 854/2004 i (WE) nr 882/2004, dyrektywy Rady 89/608/EWG, 89/662/EWG, 90/425/EWG, 91/496/EWG, 96/23/WE, 96/93/WE i 97/78/WE oraz decyzję Rady 92/438/EWG (rozporządzenie w sprawie kontroli urzędowych) (Dz. Urz. UE L 95 z 07.04.2017, str. 1, z późn. zm.¹⁾), zostanie stwierdzone, że unikalny dożywotni dokument identyfikacyjny nie spełnia wymogów określonych w rozporządzeniu 2021/963 lub związek hodowców koniowatych, który wydaje te</p>	<p>Konieczne jest wprowadzenie krajowych regulacji określających sposób postępowania w przypadku wydawania przez związki hodowców koniowatych unikalnych dożywotnich dokumentów identyfikacyjnych nie spełniają wymogów określonych w rozporządzeniu 2021/963</p>

¹⁾ Zmiany wymienionego rozporządzenia zostały ogłoszone w Dz. Urz. UE L 134 z 24.05.2017, str. 40, Dz. Urz. UE L 82 z 25.03.2019, str. 4, Dz. Urz. UE L 131 z 17.05.2019, str. 1, Dz. Urz. UE L 317 z 09.12.2019, str. 114, Dz. Urz. UE L 165 z 21.06.2019, str. 4, Dz. Urz. UE L 321 z 12.12.2019, str. 111 oraz Dz. Urz. UE L 357 z 08.10.2021, str. 27.

	dokumenty, prowadzi działania niezgodnie z rozporządzeniem 2021/963, na wniosek Głównego Lekarza Weterynarii, minister właściwy do spraw rolnictwa, w drodze decyzji, zakazuje związkowi hodowców koniowatych wydawania unikalnego dożywotniego dokumentu identyfikacyjnego.	
	<p>2. W przypadku gdy decyzja, o której mowa w ust. 1, stała się ostateczna:</p> <p>1) unikalne dożywotnie dokumenty identyfikacyjne w standardowym formacie, o którym mowa w art. 17 ust. 1 lit. a rozporządzenia 2021/963, wydaje i dostarcza związek hodowców koniowatych uznany do prowadzenia księgi hodowlanej koni rasy polski koń zimnokrwisty;</p> <p>2) związek hodowców koniowatych, który dotychczas wydawał i dostarczał unikalne dożywotnie dokumenty identyfikacyjne, przekazuje niezwłocznie dokumentację związaną z tymi dokumentami związkowi hodowców koniowatych uznanemu do prowadzenia księgi hodowlanej koni rasy polski koń zimnokrwisty.</p>	Konieczne jest wprowadzenie krajowych regulacji określających sposób postępowania w przypadku wydawania przez związki hodowców koniowatych unikalnych dożywotnich dokumentów identyfikacyjnych nie spełniających wymogów określonych w rozporządzeniu 2021/963
Art. 41	<p>Art. 41. W przypadku zmiany właściciela koniowatego:</p> <p>1) unikalny dożywotni dokument identyfikacyjny jest przekazywany nowemu właścicielowi koniowatego wraz z przeniesieniem posiadania tego koniowatego;</p> <p>2) nowy właściciel koniowatego:</p> <p>a) przedstawia unikalny dożywotni dokument identyfikacyjny związkowi hodowców koniowatych, który go wydał, a ten związek hodowców dokonuje w unikalnym dożywotnim tym dokumencie identyfikacyjnym zmiany wpisu dotyczącego właściciela koniowatego,</p> <p>b) przedstawia umowę, na podstawie której zostało przeniesione prawo własności koniowatego, albo składa pisemne oświadczenie o nabyciu koniowatego, które zawiera imię i nazwisko, miejsce zamieszkania i adres albo nazwę, siedzibę i adres poprzedniego właściciela koniowatego</p>	Konieczne jest wprowadzenie krajowych regulacji określających sposób postępowania w przypadku kupna/sprzedaży koniowatego w celu zapewnienia wiarygodności komputerowej bazy danych.

	<p>– w terminie 7 dni od dnia dokonania zmiany właściciela koniowatego;</p> <p>3) związek hodowców koniowatych, który wydał unikalny dożywotni dokument identyfikacyjny, zgłasza informację o zmianie właściciela koniowatego do komputerowej bazy danych w terminie 2 dni od dnia dokonania w unikalnym dożywotnim tym dokumencie identyfikacyjnym zmiany wpisu dotyczącego właściciela koniowatego.</p>	
Art. 44	<p>Art. 44. 1. Podmiot prowadzący zakład drobiu zgłasza do komputerowej bazy danych:</p> <p>1) zwiększenie lub zmniejszenie liczby ptaków i jaj wylęgowych w zakładzie drobiu,</p> <p>2) zabicie ptaków z nakazu powiatowego lekarza weterynarii w zakładzie drobiu</p> <p>– z podaniem liczby ptaków i jaj wylęgowych, których przybyło lub ubyło w zakładzie drobiu, oraz miejsca pochodzenia lub przeznaczenia ptaków lub jaj wylęgowych w terminie 7 dni od dnia wystąpienia tych zdarzeń.</p>	<p>Rejestracja zakładów drobiu pozwoli zarówno na określenie rzeczywistego поголовья utrzymywanych ptaków poszczególnych gatunków drobiu, jak również pozwoli określić rzeczywistą skalę produkcji w poszczególnych systemach utrzymywania (ekologiczny, wolnowybiegowy, ściółkowy, klatkowy), co będzie dawało podstawę do wprowadzenia kolejnych interwencji mających na celu poprawę warunków utrzymywania drobiu w skali całego kraju.</p> <p>Obowiązek zgłoszenia zakładu drobiu do komputerowej bazy danych będzie dotyczył każdego, kto utrzymuje ptaki z gatunków: kura (<i>Gallus gallus</i>), kaczka (<i>Anas platyrhynchos</i>), kaczka piżmowa (<i>Cairina moschata</i>), gęś (<i>Anser anser</i>), gęś garbonosa (<i>Anser cygnoides</i>), indyk (<i>Meleagris gallopavo</i>), przepiórka japońska (<i>Coturnix japonica</i>), perlica (<i>Numida meleagris</i>) oraz struś (<i>Struthio camelus</i>), niezależnie od liczby utrzymywanych ptaków. Rejestracja wszystkich zakładów utrzymujących drób umożliwi Inspekcji Weterynaryjnej bardziej skuteczny nadzór, w szczególności w zakresie zwalczania ptasiej grypy.</p>
	<p>2. W przypadku padnięć lub śmierci ptaków w innych okolicznościach niż zabicie z nakazu powiatowego lekarza weterynarii w zakładzie drobiu podmiot prowadzący zakład drobiu zgłasza do komputerowej bazy danych łączną liczbę sztuk ptaków, których ubyło z tych przyczyn w zakładzie drobiu w okresie tygodnia.</p>	<p>Konieczne jest wprowadzenie krajowych regulacji określających sposób przekazywania danych z rzeźni oraz zakładów przetwórczych i spalarni do komputerowej bazy danych w przypadku uboju lub utylizacji drobiu w celu zapewnienia aktualnych danych dotyczących liczebności drobiu zarejestrowanego w tej bazie.</p>
	<p>3. Podmiot prowadzący:</p>	<p>Konieczne jest wprowadzenie krajowych regulacji określających sposób przekazywania danych z rzeźni oraz zakładów</p>

	<ol style="list-style-type: none"> 1) rzeźnię zgłasza do komputerowej bazy danych ubój ptaków z podaniem co najmniej liczby ptaków poddanych ubojowi oraz numeru zakładu drobiu, z którego pochodziły te ptaki; 2) zakład przetwórczy lub spalarnię zgłasza do komputerowej bazy danych unieszkodliwienie zwłok ptaków lub jaj wylęgowych z podaniem co najmniej liczby zwłok ptaków lub jaj wylęgowych poddanych unieszkodliwieniu oraz numeru zakładu drobiu, z którego pochodziły te zwłoki lub te jaja. 	<p>przetwórczych i spalarni do komputerowej bazy danych w przypadku uboju lub utylizacji drobiu w celu zapewnienia aktualnych danych dotyczących liczebności drobiu zarejestrowanego w tej bazie</p>
	<p>4. Minister właściwy do spraw rolnictwa może określić, w drodze rozporządzenia, wymagania dla zakładu drobiu, po spełnieniu których podmiot prowadzący zakład drobiu ma obowiązek dokonywania zgłoszeń, o których mowa w ust. 1, mając na względzie potrzebę zapewnienia kontroli przemieszczania ptaków oraz ochronę zdrowia ludzi i zwierząt lub skalę produkcji w zakładzie drobiu</p>	<p>Projektowana ustawa daje ministrowi właściwemu do spraw rolnictwa podstawę do określenia w rozporządzeniu szczegółowych wymagań dla zakładów drobiu, po spełnieniu których podmiot prowadzący zakład drobiu ma obowiązek dokonywania zgłoszeń. Dzięki temu z obowiązku zgłaszania zdarzeń będzie można zwolnić np. te zakłady drobiu, które utrzymują drób wyłącznie na własne potrzeby.</p>
	<p>5. W przypadku gdy minister właściwy do spraw rolnictwa określi w rozporządzeniu, o którym mowa w ust. 4, wymagania dla zakładu drobiu, podmiot prowadzący zakład drobiu, który spełnia te wymagania, ma obowiązek dokonywania zgłoszeń, o których mowa w ust. 1.</p>	<p>Projektowana ustawa daje ministrowi właściwemu do spraw rolnictwa podstawę do określenia w rozporządzeniu szczegółowych wymagań dla zakładów drobiu, po spełnieniu których podmiot prowadzący zakład drobiu ma obowiązek dokonywania zgłoszeń. Dzięki temu z obowiązku zgłaszania zdarzeń będzie można zwolnić np. te zakłady drobiu, które utrzymują drób wyłącznie na własne potrzeby.</p>
<p>Art.45</p>	<p>Art. 45. 1. Zgłoszenia do komputerowej bazy danych, wnioski, o których mowa w art. 9 ust. 1, art. 14 ust. 3, art. 15 ust. 1, art. 22 ust. 1, art. 32 ust. 1, art. 40 ust. 1 i 3, wniosek, o którym mowa w art. 37 rozporządzenia 2021/963, oraz informację, o której mowa w art. 29 ust. 1, odpowiednio dokonuje się, składa lub przekazuje w postaci elektronicznej:</p> <ol style="list-style-type: none"> 1) za pomocą formularza udostępnionego na stronie internetowej Agencji; 2) za pomocą środków komunikacji elektronicznej w sposób umożliwiający potwierdzenie tożsamości odpowiednio dokonującego zgłoszenia, składającego wniosek lub 	<p>Konieczne jest ustanowienie krajowych przepisów regulujących sposób przekazywania zgłoszeń dotyczących zwierząt oraz wniosków i informacji wymaganych przepisami do komputerowej bazy danych. Projektowana ustawa przewiduje wyłącznie elektroniczną postać przekazywania ww. danych do komputerowej bazy danych.</p>

	<p>przekazującego informację oraz autentyczność tych zgłoszeń, wniosków i informacji – w sytuacjach wyjątkowych, niewynikających z przyczyn leżących po stronie odpowiednio dokonującego zgłoszenia, składającego wniosek lub przekazującego informację.</p>	
	<p>2. Do wymiany korespondencji z dokonującym zgłoszenia do komputerowej bazy danych lub przekazującym informację, o której mowa w art. 29 ust. 1, przepisy o Agencji Restrukturyzacji i Modernizacji Rolnictwa dotyczące wymiany korespondencji za pomocą systemu teleinformatycznego Agencji stosuje się odpowiednio.</p>	<p>Proponuje się, aby przepisy o Agencji Restrukturyzacji i Modernizacji Rolnictwa dotyczące wymiany korespondencji za pomocą systemu teleinformatycznego Agencji stosowały się odpowiednio do wymiany korespondencji z dokonującym zgłoszeń wymaganych przepisami projektowanej ustawy.</p>
	<p>3. Minister właściwy do spraw rolnictwa określi, w drodze rozporządzenia:</p> <ol style="list-style-type: none"> 1) szczegółowy zakres informacji, w tym zakres danych osobowych, jakie zawiera zgłoszenie do komputerowej bazy danych, 2) szczegółowe wymagania, jakie powinien spełniać formularz, o którym mowa w ust. 1 pkt 1, oraz szczegółowe warunki lub sposób odpowiednio dokonywania zgłoszeń, składania wniosków lub przekazywania informacji za pomocą tego formularza, 3) szczegółowe wymagania dotyczące potwierdzania tożsamości oraz autentyczności, o których mowa w ust. 1 pkt 2 <p>– mając na względzie konieczność zapewnienia realizacji celów określonych w art. 108 ust. 4 lit. a i b oraz ust. 5 lit. a rozporządzenia 2016/429, bezpieczeństwa i wiarygodności przesyłanych informacji oraz należytej ochrony danych osobowych.</p>	<p>Konieczne będzie wydanie rozporządzenia określającego szczegółowy zakres informacji, jakie są zawarte w zgłoszeniu informacji do komputerowej bazy danych oraz szczegółowe wymagania dotyczące potwierdzania tożsamości oraz autentyczności przekazywanych zgłoszeń, wniosków i informacji.</p>
Art. 46	<p>Art. 46. Związek hodowców koniowatych za:</p> <ol style="list-style-type: none"> 1) wykonanie czynności związanych z identyfikacją koniowatego, w tym: <ol style="list-style-type: none"> a) zidentyfikowanie konia zgodnie z zasadami księgi hodowlanej – w przypadku koni pełnej krwi angielskiej, koni czystej krwi arabskiej, koni rasy kłusak oraz kuców szetlandzkich, 	<p>Konieczne jest ustanowienie krajowych przepisów regulujących kwestie dotyczące wynagrodzenia dla związków hodowców koniowatych za wykonywanie czynności związanych z identyfikacją i rejestracją koniowatych.</p>

	<ul style="list-style-type: none">b) zastosowanie środka identyfikacji zgodnie z art. 11 ust. 1 rozporządzenia 2021/963,c) dokonanie opisu słownego i graficznego koniowatego,2) wydanie i doręczenie:<ul style="list-style-type: none">a) unikalnego dożywotniego dokumentu identyfikacyjnego, w tym w przypadku określonym w art. 68 rozporządzenia 2019/2035,b) tymczasowego dokumentu identyfikacyjnego, o którym mowa w art. 24 ust. 1 rozporządzenia 2021/963,c) duplikatu dokumentu identyfikacyjnego, o którym mowa w art. 25 ust. 1 rozporządzenia 2021/963, w tym w przypadku, o którym mowa w art. 25 ust. 1 lit. b rozporządzenia 2021/963,d) zastępczego unikalnego dożywotniego dokumentu identyfikacyjnego, o którym mowa w art. 26 ust. 1 rozporządzenia 2021/963,e) karty plastikowej lub karty elektronicznej,3) dokonanie zgłoszeń do komputerowej bazy danych,4) wykonanie czynności, o których mowa w art. 30 ust. 1 lit. a–c rozporządzenia 2021/963,5) sprawdzenie pochodzenia koniowatego, jeżeli nie przekazano oryginałów dokumentów wskazanych w art. 33 ust. 3 – w przypadku wydawania zastępczego unikalnego dożywotniego dokumentu identyfikacyjnego, o którym mowa w art. 26 ust. 1 rozporządzenia 2021/963,6) sprawdzenie pochodzenia koniowatego zgłoszonego do identyfikacji po opuszczeniu na stałe siedziby stada, w której się urodziło, z wyłączeniem przypadku określonego w art. 21 ust. 1 i 2 rozporządzenia 2021/963, jeżeli przekazano oryginały dokumentów wskazanych w art. 33 ust. 3,7) sprawdzenie tożsamości koniowatego urodzonego na terytorium Rzeczypospolitej Polskiej lub przywiezionego z innego niż Rzeczpospolita Polska państwa członkowskiego, dla którego unikalny dożywotni dokument identyfikacyjny został wydany	
--	--	--

	<p>przez związek hodowców koniowatych działający na terytorium innego niż Rzeczpospolita Polska państwa członkowskiego,</p> <p>8) wydanie dodatkowej kartki do unikalnego dożywotniego dokumentu identyfikacyjnego,</p> <p>9) dokonanie w unikalnym dożywotnim dokumencie identyfikacyjnym wpisu dotyczącego znaku zatwierdzenia, o którym mowa w art. 92 ust. 2 lit. a rozporządzenia 2020/688, lub licencji, o której mowa w art. 92 ust. 2 lit. b rozporządzenia 2020/688,</p> <p>10) pośrednictwo w wykonaniu czynności określonych w art. 26 ust. 3 i art. 32 ust. 6</p> <p>– może pobierać wynagrodzenie pokrywające co najmniej koszty wykonania tych czynności oraz koszty zniszczenia unikalnego dożywotniego dokumentu identyfikacyjnego po zwróceniu go związkowi hodowców koniowatych, który go wydał.</p>	
Art. 48	<p>Art. 48.1. Organy Inspekcji Weterynaryjnej sprawują nadzór w zakresie identyfikacji i rejestracji zwierząt.</p> <p>2. Sprawując nadzór, o którym mowa w ust. 1, organy Inspekcji Weterynaryjnej:</p> <p>1) przeprowadzają kontrole na miejscu w siedzibie stada, rzeźni, zakładzie drobiu, zakładzie przetwórczym lub spalarni w zakresie identyfikacji i rejestracji zwierząt oraz prowadzenia dokumentacji dotyczącej zwierząt;</p> <p>2) mogą zabezpieczyć unikalny dożywotni dokument identyfikacyjny do czasu wskazania przez właściciela koniowatego lub posiadacza koniowatego będącego podmiotem, o którym mowa w art. 3 ust. 1 rozporządzenia 2021/963, miejsca pobytu koniowatego, jeżeli podczas kontroli nie stwierdzono, że obecności koniowatego w siedzibie stada nie znajduje się koniowaty, który zgodnie z informacjami zawartymi w komputerowej bazie danych powinien się w niej znajdować.</p>	<p>Konieczne jest ustanowienie krajowych przepisów regulujących kwestie dotyczące nadzoru w zakresie identyfikacji i rejestracji zwierząt.</p> <p>Konieczne jest ustanowienie krajowych przepisów regulujących kwestie dotyczące nadzoru w zakresie identyfikacji i rejestracji zwierząt.</p>

	<p>3. Wojewódzki lekarz weterynarii właściwy ze względu na siedzibę związku hodowców koniowatych może przeprowadzać kontrolę w miejscu prowadzenia działalności przez związek hodowców koniowatych w zakresie prowadzenia identyfikacji koniowatych i wydawania unikalnych dożywotnich dokumentów identyfikacyjnych.</p>	<p>Konieczne jest ustanowienie krajowych przepisów regulujących kwestie dotyczące nadzoru w zakresie identyfikacji i rejestracji zwierząt.</p>
Art. 49	<p>Art. 49. 1. Agencja może przeprowadzać w siedzibie stada, o której mowa w art. 15 ust. 2 pkt 1, kontrole w zakresie identyfikacji i rejestracji zwierząt oraz prowadzenia dokumentacji dotyczącej zwierząt.</p>	<p>Konieczne jest ustanowienie krajowych przepisów regulujących kwestie dotyczące nadzoru w zakresie identyfikacji i rejestracji zwierząt.</p>
	<p>2. Zdjęcie wykonane i przesłane przez stronę postępowania z wykorzystaniem aplikacji udostępnionej przez Agencję, w tym zdjęcie geotagowane będące zdjęciem zawierającym informacje o długości i szerokości geograficznej miejsca wykonania tego zdjęcia, ustalonych na podstawie dostępnych systemów pozycjonowania satelitarne, stanowi dowód tego, co zostało zobrazowane na tym zdjęciu oraz zapisane w pliku zawierającym to zdjęcie. Zdjęcie przesłane z wykorzystaniem tej aplikacji ma charakter dokumentu, o którym mowa w art. 76 § 1 ustawy z dnia 14 czerwca 1960 r. – Kodeks postępowania administracyjnego (Dz. U. z 2021 r. poz. 735, 1491 i 2052 oraz z 2022 r. poz. 1301).</p>	<p>Konieczne jest ustanowienie krajowych przepisów regulujących kwestie dotyczące nadzoru w zakresie identyfikacji i rejestracji zwierząt.</p>
Art. 50	<p>Art. 50. 1. Czynności kontrolne mogą wykonywać osoby posiadające pisemne imienne upoważnienie do przeprowadzenia kontroli wydane odpowiednio przez:</p> <ol style="list-style-type: none"> 1) powiatowego lekarza weterynarii; 2) dyrektora oddziału regionalnego Agencji. 	<p>Konieczne jest ustanowienie krajowych przepisów regulujących kwestie dotyczące nadzoru w zakresie identyfikacji i rejestracji zwierząt.</p>
	<p>2. Upoważnienie, o którym mowa w ust. 1, zawiera określenie miejsca i zakresu kontroli oraz podstawy prawnej do jej przeprowadzenia.</p>	<p>Konieczne jest ustanowienie krajowych przepisów regulujących kwestie dotyczące nadzoru w zakresie identyfikacji i rejestracji zwierząt.</p>

<p>3. Przed przystąpieniem do wykonania czynności kontrolnych osoba upoważniona do przeprowadzenia kontroli okazuje upoważnienie, o którym mowa w ust. 1.</p>	<p>Konieczne jest ustanowienie krajowych przepisów regulujących kwestie dotyczące nadzoru w zakresie identyfikacji i rejestracji zwierząt.</p>
<p>4. Osoby upoważnione do przeprowadzenia kontroli mają prawo do:</p> <ol style="list-style-type: none"> 1) wstępu do siedziby stada, rzeźni, zakładu drobiu, zakładu przetwórczego lub spalarni; 2) dostępu do zwierząt podlegających identyfikacji i rejestracji; 3) żądania pisemnych lub ustnych informacji związanych z zakresem kontroli; 4) wglądu do dokumentów związanych z zakresem kontroli, sporządzania z nich odpisów, wyciągów, kopii lub fotokopii oraz zabezpieczania tych dokumentów, a także żądania wydruków z dokumentów prowadzonych przy zastosowaniu systemów informatycznych. 	<p>Konieczne jest ustanowienie krajowych przepisów regulujących kwestie dotyczące nadzoru w zakresie identyfikacji i rejestracji zwierząt.</p>
<p>5. Osoba wykonująca czynności kontrolne sporządza z tych czynności protokół kontroli.</p>	<p>Konieczne jest ustanowienie krajowych przepisów regulujących kwestie dotyczące nadzoru w zakresie identyfikacji i rejestracji zwierząt.</p>
<p>6. Protokół kontroli podpisuje osoba wykonująca czynności kontrolne oraz podmiot kontrolowany lub osoba przez niego upoważniona. W przypadku odmowy podpisania protokołu kontroli przez posiadacza lub osobę przez niego upoważnioną ten protokół podpisuje tylko osoba wykonująca czynności kontrolne, umieszczając w tym protokole adnotację o tej odmowie.</p>	<p>Konieczne jest ustanowienie krajowych przepisów regulujących kwestie dotyczące nadzoru w zakresie identyfikacji i rejestracji zwierząt.</p>
<p>7. W przypadku gdy podmiot kontrolowany lub osoba przez niego upoważniona nie zgadzają się z ustaleniami zawartymi w protokole kontroli mogą w terminie 7 dni od dnia doręczenia tego protokołu zgłosić, na piśmie, odpowiednio powiatowemu lekarzowi weterynarii lub dyrektorowi oddziału regionalnego Agencji, zastrzeżenia do ustaleń zawartych w tym protokole.</p>	<p>Konieczne jest ustanowienie krajowych przepisów regulujących kwestie dotyczące nadzoru w zakresie identyfikacji i rejestracji zwierząt.</p>

<p>8. W przypadku, o którym mowa w art. 48 ust. 2 pkt 2, powiatowy lekarz weterynarii wydaje decyzję o zabezpieczeniu unikalnego dożywotniego dokumentu identyfikacyjnego, określając w tej decyzji termin na wskazanie przez właściciela koniowatego lub posiadacza koniowatego będącego podmiotem, o którym mowa w art. 3 ust. 1 rozporządzenia 2021/963, miejsca pobytu koniowatego. Decyzja podlega natychmiastowemu wykonaniu. Po bezskutecznym upływie terminu określonego w decyzji powiatowy lekarz weterynarii z urzędu unieważnia unikalny dożywotni dokument identyfikacyjny i odsyła ten dokument związkowi hodowców koniowatych, który go wydał.</p>	<p>Konieczne jest ustanowienie krajowych przepisów regulujących kwestie dotyczące nadzoru w zakresie identyfikacji i rejestracji zwierząt.</p>
<p>9. W przypadku, o którym mowa w art. 48 ust. 3, organy Inspekcji Weterynaryjnej informują związek hodowców koniowatych o wynikach przeprowadzonej kontroli.</p>	<p>Konieczne jest ustanowienie krajowych przepisów regulujących kwestie dotyczące nadzoru w zakresie identyfikacji i rejestracji zwierząt.</p>
<p>10. Po przeprowadzeniu kontroli powiatowy lekarz weterynarii albo dyrektor oddziału regionalnego Agencji wydaje decyzję nakazującą usunięcie stwierdzonych uchybień, określając termin ich usunięcia.</p>	<p>Konieczne jest ustanowienie krajowych przepisów regulujących kwestie dotyczące nadzoru w zakresie identyfikacji i rejestracji zwierząt.</p>
<p>11. Jeżeli decyzja, o której mowa w ust. 10, nakazująca usunięcie stwierdzonych uchybień w zakresie oznakowania zwierzęcia lub zaopatrzenia zwierzęcia odpowiednio w paszport bydła lub unikalny dożywotni dokument identyfikacyjny, lub inne wymagane dokumenty nie została wykonana w terminie określonym w tej decyzji, powiatowy lekarz weterynarii na podstawie oceny ryzyka dla zdrowia zwierząt i bezpieczeństwa żywności może nakazać, w drodze decyzji, zabicie tego zwierzęcia bez odszkodowania i unieszkodliwienie jego zwłok zwierzęcia na koszt posiadacza.</p>	<p>Konieczne jest ustanowienie krajowych przepisów regulujących kwestie dotyczące nadzoru w zakresie identyfikacji i rejestracji zwierząt. W tym zakresie projektowana ustaw przewiduje możliwość nakazania zabicia nieoznakowanego lub niewyposażonego wymagane dokumenty zwierzęcia bez odszkodowania i unieszkodliwienie zwłok zwierzęcia na koszt jego posiadacza.</p>
<p>12. Jeżeli podczas przeprowadzania kontroli zostanie ustalone, że w siedzibie stada znajduje się nieoznakowane zwierzę, którego pochodzenia nie można potwierdzić, powiatowy lekarz weterynarii na podstawie oceny ryzyka dla zdrowia zwierząt i bezpieczeństwa</p>	<p>Konieczne jest ustanowienie krajowych przepisów regulujących kwestie dotyczące nadzoru w zakresie identyfikacji i rejestracji zwierząt. W tym zakresie projektowana ustaw przewiduje możliwość nakazania zabicia nieoznakowanego lub niewyposażonego wymagane dokumenty zwierzęcia bez</p>

	żywności może nakazać, w drodze decyzji, zabicie tego zwierzęcia bez odszkodowania i unieszkodliwienie jego zwłok na koszt posiadacza.	odszkodowania i unieszkodliwienie zwłok zwierzęcia na koszt jego posiadacza.
	13. Podmiot kontrolowany lub osoba przez niego upoważniona umożliwiając przeprowadzenie kontroli, w tym wstęp do siedziby stada, zakładu drobiu, rzeźni, zakładu przetwórczego lub spalarni, oraz udzielając osobie wykonującej czynności kontrolne pomocy niezbędnej przy wykonaniu tych czynności, w tym przygotowują do kontroli dokumenty, zwierzęta i pomieszczenia, w których przebywają zwierzęta.	Konieczne jest ustanowienie krajowych przepisów regulujących kwestie dotyczące nadzoru w zakresie identyfikacji i rejestracji zwierząt.
	14. W przypadku niewykonania obowiązku, o którym mowa w ust. 13, osoba wykonująca czynności kontrolne może odstąpić od przeprowadzenia kontroli.	Konieczne jest ustanowienie krajowych przepisów regulujących kwestie dotyczące nadzoru w zakresie identyfikacji i rejestracji zwierząt.
	15. W przypadku odstąpienia od przeprowadzenia kontroli w protokole kontroli umieszcza się adnotację o uniemożliwieniu przeprowadzenia kontroli z winy podmiotu kontrolowanego lub osoby przez niego upoważnionej.	Konieczne jest ustanowienie krajowych przepisów regulujących kwestie dotyczące nadzoru w zakresie identyfikacji i rejestracji zwierząt.
	16. Jeżeli w wyniku kontroli, o której mowa w art. 48 ust. 2 pkt 1, zostały stwierdzone rozbieżności między informacjami zawartymi w komputerowej bazie danych a stanem faktycznym, Agencja wzywa podmiot kontrolowany do ich wyjaśnienia w terminie wskazanym w wezwaniu.	Konieczne jest ustanowienie krajowych przepisów regulujących kwestie dotyczące nadzoru w zakresie identyfikacji i rejestracji zwierząt.
Art. 51	Art. 51.1. Organy Inspekcji Weterynaryjnej, Agencja oraz związki hodowców koniowatych współpracują w zakresie zapewnienia prawidłowego funkcjonowania komputerowej bazy danych.	Konieczne jest ustanowienie krajowych przepisów regulujących kwestię współpracy pomiędzy IW, ARiMR oraz związkami hodowców koniowatych w zakresie zapewnienia prawidłowego funkcjonowania komputerowej bazy danych.
	2. Szczegółowe warunki i sposób współpracy, o której mowa w ust. 1, określa porozumienie zawarte między Prezesem Agencji,	Konieczne jest ustanowienie krajowych przepisów regulujących kwestię współpracy pomiędzy IW, ARiMR oraz związkami

	Głównym Lekarzem Weterynarii oraz związkami hodowców koniowatych.	hodowców koniowatych w zakresie zapewnienia prawidłowego funkcjonowania komputerowej bazy danych.
Art. 52	Art. 52. Po przeprowadzeniu kontroli, o których mowa w art. 48 ust. 2 pkt 1 lub art. 49 ust. 1, Agencja niezwłocznie dokonuje aktualizacji informacji zawartych w komputerowej bazie danych zgodnie z danymi zawartymi w protokole kontroli.	Komputerowa baza danych musi zawierać aktualne i wiarygodne informacje, w związku z tym konieczne jest ustanowienie mechanizmu pozwalającego na aktualizację informacji w niej zawartych zgodnie ze stanem faktycznym.
Art. 57	Art. 57. W ustawie z dnia 18 grudnia 2003 r. o krajowym systemie ewidencji producentów, ewidencji gospodarstw rolnych oraz ewidencji wniosków o przyznanie płatności (Dz. U. z 2022 r. poz. 203, 219 i 1270) wprowadza się następujące zmiany: 1) w art 3: a) pkt 3c otrzymuje brzmienie: „3c) posiadacz zwierzęcia: a) podmiot w rozumieniu: – art. 4 pkt 24 rozporządzenia Parlamentu Europejskiego i Rady (UE) 2016/429 z dnia 9 marca 2016 r. w sprawie przenośnych chorób zwierząt oraz zmieniającego i uchylającego niektóre akty w dziedzinie zdrowia zwierząt („Prawo o zdrowiu zwierząt”) (Dz. Urz. UE L 84 z 31.03.2016, str. 1, z późn. zm. ²⁾), zwanego dalej „rozporządzeniem 2016/429” – w odniesieniu do bydła, wielbłądowatych, jeleniowatych, owiec, kóz i świń, – art. 2 pkt 3 rozporządzenia wykonawczego Komisji (UE) 2021/963 z dnia 10 czerwca 2021 r. ustanawiającego zasady stosowania rozporządzeń Parlamentu Europejskiego i	Zmiana redakcyjna

²⁾ Zmiany wymienionego rozporządzenia zostały ogłoszone w Dz. Urz. UE L 57 z 03.03.2017, str. 65, Dz. Urz. UE L 95 z 07.04. 2017, str. 1, Dz. Urz. UE L 137 z 24.05.2017, str. 40, Dz. Urz. UE L 272 z 31.10.2018, str. 11 oraz Dz. Urz. UE L 48 z 11.02.2021, str. 3.

	<p>Rady (UE) 2016/429, (UE) 2016/1012 i (UE) 2019/6 w odniesieniu do identyfikacji i rejestracji koniowatych oraz określającego wzory dokumentów identyfikacyjnych dla tych zwierząt (Dz. Urz. UE L 213 z 16.06.2021, str. 3) – w odniesieniu do koniowatych</p> <p>– z wyłączeniem przewoźnika w rozumieniu art. 4 pkt 25 rozporządzenia 2016/429,</p> <p>b) zakład w rozumieniu art. 4 pkt 27 rozporządzenia 2016/429 w odniesieniu do ptaków z gatunków: kura (<i>Gallus gallus</i>), kaczka (<i>Anas platyrhynchos</i>), kaczka piżmowa (<i>Cairina moschata</i>), gęś (<i>Anser anser</i>), gęś garbonosa (<i>Anser cygnoides</i>), indyk (<i>Meleagris gallopavo</i>), przepiórka japońska (<i>Coturnix japonica</i>), perlica (<i>Numida meleagris</i>) oraz struś (<i>Struthio camelus</i>), w tym wylęgarnię w rozumieniu art. 4 pkt 47 rozporządzenia 2016/429,</p> <p>c) ubojnię w rozumieniu ust. 1 pkt 1.16 załącznika I do rozporządzenia (WE) nr 853/2004 Parlamentu Europejskiego i Rady z dnia 29 kwietnia 2004 r. ustanawiającego szczególne przepisy dotyczące higieny w odniesieniu do żywności pochodzenia zwierzęcego (Dz. Urz. UE L 139 z 30.04.2004, str. 55, z późn. zm.³⁾ – Dz. Urz. UE Polskie wydanie specjalne, rozdz. 3, t. 45, str. 14),</p>	
--	--	--

³⁾ Zmiany wymienionego rozporządzenia zostały ogłoszone w Dz. Urz. UE L 338 z 22.12.2005, str. 27, Dz. Urz. UE L 338 z 22.12.2005, str. 83, Dz. Urz. UE L 320 z 18.11.2006, str.1, Dz. Urz. UE L 363 z 20.12.2006, str. 1, Dz. Urz. UE L 281 z 25.10.2007, str. 8, Dz. Urz. UE L 277 z 18.10.2008, str. 8, Dz. Urz. UE L 87 z 31.03.2009, str. 109, Dz. Urz. UE L 178 z 09.07.2009, str. 25, Dz. Urz. UE L 314 z 01.12.2009, str. 8, Dz. Urz. UE L 159 z 25.06.2010, str. 18, Dz. Urz. UE L 46 z 19.02.2011, str. 14, Dz. Urz. UE L 327 z 09.12.2011, str. 39, Dz. Urz. UE L 8 z 12.01.2012, str. 29, Dz. Urz. UE L 158 z 10.06.2013, str. 1, Dz. Urz. UE L 160 z 12.06.2013, str. 15, Dz. Urz. UE L 220 z 17.08.2013, str. 14, Dz. Urz. UE L 69 z 08.03.2014, str. 95, Dz. Urz. UE L 175 z 14.06.2014, str. 6, Dz. Urz. UE L 307 z 28.10.2014, str. 28, Dz. Urz. UE L 67 z 12.03.2016, str. 22, Dz. Urz. UE L 144 z 07.06.2017, str. 37, Dz. Urz. UE L 285 z 01.11.2017, str. 3, Dz. Urz. UE L 285 z 01.11.2017, str. 10, Dz. Urz. UE L 45 z 17.02.2018, str. 47, Dz. Urz. UE L 197 z 03.08.2018, str. 15, Dz. Urz. UE L 239 z 24.09.2018, str. 41, Dz. Urz. UE L 42 z 13.02.2019, str. 35, Dz. Urz. UE L 43 z 14.02.2019,

	<p>d) właściciela koniowatego w rozumieniu art. 2 pkt 4 rozporządzenia wykonawczego Komisji (UE) 2021/963 z dnia 10 czerwca 2021 r. ustanawiającego zasady stosowania rozporządzeń Parlamentu Europejskiego i Rady (UE) 2016/429, (UE) 2016/1012 i (UE) 2019/6 w odniesieniu do identyfikacji i rejestracji koniowatych oraz określającego wzory dokumentów identyfikacyjnych dla tych zwierząt;”;</p> <p>b) pkt 8 otrzymuje brzmienie:</p> <p>„8) zwierzęta – bydło, wielbłądowate, jeleniowate, owce, kozy, świnie i koniowate, o których mowa w przepisach o systemie identyfikacji i rejestracji zwierząt, oraz ptaki z gatunków: kura (<i>Gallus gallus</i>), kaczka (<i>Anas platyrhynchos</i>), kaczka piżmowa (<i>Cairina moschata</i>), gęś (<i>Anser anser</i>), gęś garbonosa (<i>Anser cygnoides</i>), indyk (<i>Meleagris gallopavo</i>), przepiórka japońska (<i>Coturnix japonica</i>), perlica (<i>Numida meleagris</i>) oraz struś (<i>Struthio camelus</i>);”;</p> <p>2) w art. 9 ust. 2 otrzymuje brzmienie:</p> <p>„2. Do ustalenia liczby zwierząt, o których mowa w ust. 1 pkt 3, wykorzystuje się informacje zawarte w komputerowej bazie danych prowadzonej na podstawie ustawy z dnia2022 r. o systemie identyfikacji i rejestracji zwierząt (Dz. U. poz. ...).”;</p> <p>3) w art. 11 w ust. 3:</p> <p>a) pkt 1 otrzymuje brzmienie:</p> <p>„1) posiadacze zwierząt składają wniosek nie później niż w dniu złożenia wniosku o nadanie numeru siedzibie stada, rzeźni, zakładowi drobiu zgodnie z przepisami o systemie identyfikacji i rejestracji zwierząt, a w</p>	
--	--	--

	<p>przypadku właściciela koniowatego – w dniu zgłoszenia informacji o koniowatym do komputerowej bazy danych prowadzonej na podstawie ustawy z dnia2022 r. o systemie identyfikacji i rejestracji zwierząt;”,</p> <p>b) pkt 2 otrzymuje brzmienie: „2) podmioty prowadzące zakłady utylizacyjne składają wnioski nie później niż w dniu złożenia wniosku o nadanie numeru temu zakładowi zgodnie z przepisami o systemie identyfikacji i rejestracji zwierząt;”.</p>	
Art. 58	<p>Art. 58. W ustawie z dnia 10 marca 2006 r. o zwrocie podatku akcyzowego zawartego w cenie oleju napędowego wykorzystywanego do produkcji rolnej (Dz. U. z 2022 r. poz. 846) w art. 6 w ust. 3 pkt 2 otrzymuje brzmienie:</p> <p>„2) dokument wydany przez kierownika biura powiatowego Agencji Restrukturyzacji i Modernizacji Rolnictwa zawierający informacje o liczbie dużych jednostek przeliczeniowych bydła będącego w posiadaniu producenta rolnego, w odniesieniu do każdej siedziby stada tego producenta, w ostatnim dniu każdego miesiąca roku poprzedzającego rok, w którym został złożony wniosek o zwrot podatku, ustalonej z uwzględnieniem wartości współczynników przeliczeniowych sztuk bydła na duże jednostki przeliczeniowe określonych w załączniku do ustawy, na podstawie informacji zawartych w komputerowej bazie danych prowadzonej na podstawie ustawy z dnia o systemie identyfikacji i rejestracji zwierząt (Dz. U. poz.) – w przypadku ubiegania się przez producenta rolnego o zwrot podatku w odniesieniu do bydła.”.</p>	Zmiana redakcyjna
Art. 59	<p>Art. 59. W ustawie z dnia 9 maja 2008 r. o Agencji Restrukturyzacji i Modernizacji Rolnictwa (Dz. U. z 2019 r. poz. 1505</p>	Zmiana redakcyjna

	<p>oraz z 2022 r. poz. 24, 88, 646 i 1079) w art. 6 w ust. 1 pkt 1 otrzymuje brzmienie:</p> <p>„1) określone w odrębnych przepisach, w szczególności dotyczące płatności w ramach systemów wsparcia bezpośredniego, regulacji rynków rolnych, rozwoju obszarów wiejskich oraz identyfikacji i rejestracji zwierząt;”.</p>	
Art. 60	<p>Art. 60. W ustawie z dnia 5 lutego 2015 r. o płatnościach w ramach systemów wsparcia bezpośredniego (Dz. U. z 2021 r. poz. 2114 oraz z 2022 r. poz. 219, 646 i 1270) w art. 16 w ust. 5b część wspólna otrzymuje brzmienie:</p> <p>„– co potwierdzają informacje zawarte w komputerowej bazie danych prowadzonej na podstawie ustawy z dnia o systemie identyfikacji i rejestracji zwierząt (Dz. U. poz.).”.</p>	Zmiana redakcyjna
Art. 61	<p>Art. 61. W ustawie z dnia 20 lutego 2015 r. o wspieraniu rozwoju obszarów wiejskich z udziałem środków Europejskiego Funduszu Rolnego na rzecz Rozwoju Obszarów Wiejskich w ramach Programu Rozwoju Obszarów Wiejskich na lata 2014–2020 (Dz. U. z 2022 r. poz. 1234 i 1270) art. 42a otrzymuje brzmienie:</p> <p>„Art. 42a. 1. Za objęte wnioskiem o przyznanie pomocy w ramach działania, o którym mowa w art. 3 ust. 1 pkt 12a, uznaje się, zgodnie z art. 21 ust. 4 rozporządzenia nr 809/2014, zwierzęta spełniające warunki przyznania tej pomocy, co potwierdzają dane zawarte w komputerowej bazie danych prowadzonej na podstawie ustawy z dnia o systemie identyfikacji i rejestracji zwierząt (Dz. U. poz.).”.</p>	Zmiana redakcyjna
Art. 62	<p>Art. 62. W ustawie z dnia 10 lutego 2017 r. o Krajowym Ośrodku Wsparcia Rolnictwa (Dz. U. z 2020 r. poz. 481 oraz z 2022 r. poz. 24, 764 i 1079) art. 16 otrzymuje brzmienie:</p> <p>„Art. 16. 1. W celu realizacji zadań Krajowy Ośrodek jest uprawniony do użytkowania krajowego systemu ewidencji</p>	Zmiana redakcyjna

	<p>producentów, ewidencji gospodarstw rolnych oraz ewidencji wniosków o przyznanie płatności, o którym mowa w ustawie z dnia 18 grudnia 2003 r. o krajowym systemie ewidencji producentów, ewidencji gospodarstw rolnych oraz ewidencji wniosków o przyznanie płatności (Dz. U. z 2022 r. poz. 203, 219 i 1270), oraz do pozyskiwania informacji z komputerowej bazy danych prowadzonej na podstawie ustawy z dnia o systemie identyfikacji i rejestracji zwierząt (Dz. U. poz.).</p> <p>2. Agencja Restrukturyzacji i Modernizacji Rolnictwa zapewnia Krajowemu Ośrodkowi nieodpłatnie pełny dostęp do krajowego systemu ewidencji producentów, ewidencji gospodarstw rolnych oraz ewidencji wniosków o przyznanie płatności, o którym mowa w ustawie z dnia 18 grudnia 2003 r. o krajowym systemie ewidencji producentów, ewidencji gospodarstw rolnych oraz ewidencji wniosków o przyznanie płatności, a także możliwość pozyskiwania informacji z komputerowej bazy danych prowadzonej na podstawie ustawy z dnia o systemie identyfikacji i rejestracji zwierząt.”.</p>	
Art. 64	<p>Art. 64. 1. Posiadacz koniowatego, w tym posiadacz koniowatego będący podmiotem, o którym mowa w art. 3 ust. 1 rozporządzenia 2021/963, posiadający numer identyfikacyjny, o którym mowa w art. 12 ustawy zmienianej w art. 57, składa wniosek o nadanie siedzibie stada numeru, o którym mowa w art. 15 ust. 1, oraz zgłasza do komputerowej bazy danych koniowate utrzymywane w tej siedzibie stada w terminie 3 miesięcy od dnia wejścia w życie niniejszej ustawy.</p>	Przepis przejściowy
	<p>2. Posiadacz koniowatego, w tym posiadacz koniowatego będący podmiotem, o którym mowa w art. 3 ust. 1 rozporządzenia 2021/963, nieposiadający numeru identyfikacyjnego, o którym mowa w art. 12 ustawy zmienianej w art. 57, po nadaniu tego numeru składa wniosek o nadanie siedzibie stada numeru, o którym mowa w art. 15 ust. 1, oraz zgłasza do komputerowej bazy danych koniowate utrzymywane w tej</p>	

	siedzibie stada w terminie 3 miesięcy od dnia wejścia w życie niniejszej ustawy.	
Art. 65	Art. 65.1. Posiadacz wielbłądowego lub jeleniowego po nadaniu numeru identyfikacyjnego, o którym mowa w art. 12 ustawy zmienianej w art. 57, składa wniosek o nadanie siedzibie stada numeru, o którym mowa w art. 15 ust. 1, w terminie 6 miesięcy od dnia wejścia w życie niniejszej ustawy.	Przepis przejściowy
	2. Posiadacz wielbłądowego lub jeleniowego oznakowuje posiadane zwierzę i zgłasza je do komputerowej bazy danych w terminie 18 miesięcy od dnia wejścia w życie ustawy.	Przepis przejściowy
Art. 66	Art. 66. Podmiot prowadzący zakład drobiu składa wniosek o nadanie zakładowi drobiu numeru, o którym mowa w art. 15 ust. 1, w terminie 3 miesięcy od dnia wejścia w życie ustawy oraz zgłasza do komputerowej bazy danych liczbę ptaków lub jaj wylęgowych odpowiednio utrzymywanych lub przetrzymywanych w zakładzie drobiu według stanu na dzień złożenia tego wniosku.	Przepis przejściowy
Art. 67	Art. 67. Bydło, owce, kozy, świnie i koniowate oznakowane na podstawie przepisów ustawy uchylanej w art. 76, uznaje się za oznakowane zgodnie z przepisami niniejszej ustawy.	Przepis przejściowy
Art. 68	Art. 68. 1. Bydło zaopatrzone w paszport bydła albo jego duplikat wydane na podstawie przepisów ustawy uchylanej w art. 76 uznaje się za zaopatrzone w paszport bydła.	Przepis przejściowy
	2. Koniowate zaopatrzone w dokument identyfikacyjny na podstawie przepisów ustawy uchylanej w art. 76 uznaje się za zaopatrzone w unikalny dożywotni dokument identyfikacyjny.	Przepis przejściowy
	3. Jeżeli przed dniem wejścia w życie ustawy posiadacz bydła wniósł opłatę za wydanie paszportu bydła lub jego duplikatu na	Przepis przejściowy

	<p>podstawie przepisów ustawy uchylanej w art. 76, lecz do dnia wejścia w życie ustawy nie złożył:</p> <ol style="list-style-type: none"> 1) zgłoszenia do rejestru zwierząt gospodarskich oznakowanych i siedzib stad tych zwierząt zwierzęcia z gatunku bydło – w przypadku paszportu bydła, 2) wniosku o wydanie duplikatu paszportu bydła – w przypadku duplikatu paszportu bydła <p>– to opłata ta jest zwracana na wniosek tego posiadacza złożony do kierownika biura właściwego ze względu na miejsce jego zamieszkania, w którym wskazuje rachunek bankowy, na który należy dokonać zwrotu wniesionej opłaty.</p>	
Art. 69	<p>Art. 69. Posiadacze bydła, owiec, kóz i świń, którzy prowadzili przed dniem wejścia w życie ustawy księgi rejestracji w postaci papierowej i nie korzystali z możliwości zgłaszania zdarzeń dotyczących zwierząt za pomocą formularza umieszczonego na stronie internetowej administrowanej przez Agencję na podstawie przepisów wydanych na podstawie art. 22 ust. 6 ustawy uchylanej w art. 76, prowadzą księgi rejestracji na dotychczasowych zasadach do dnia rozpoczęcia zgłaszania do komputerowej bazy danych zdarzeń dotyczących zwierząt za pomocą formularza, o którym mowa w art. 45 ust. 1 pkt 1, jednak nie dłużej niż do dnia 31 grudnia 2025 r.</p>	<p>Przepis przejściowy umożliwiający do dnia 31 grudnia 2025 r. prowadzenia księgi rejestracji zwierząt w siedzibie stada w postaci papierowej. Po dniu 1 stycznia 2026 r. wszystkie zgłoszenia do komputerowej bazy danych będą zgłaszane wyłącznie drogą elektroniczną i prowadzenie księgi rejestracji nie będzie wtedy wymagane.</p> <p>Jeżeli posiadacz zwierzęcia zdecyduje się na wcześniejsze korzystanie z formularza umieszczonego na stronie internetowej administrowanej przez ARiMR, to z dniem rozpoczęcia korzystania z tego formularza nie będzie musiał prowadzić księgi rejestracji.</p>
Art. 70	<p>Art. 70. Dane, w tym dane osobowe, pozyskane do dnia wejścia w życie ustawy przez:</p> <ol style="list-style-type: none"> 1) Agencję w celu prowadzenia rejestru zwierząt gospodarskich oznakowanych i siedzib stad tych zwierząt, 2) związki hodowców koniowatych w celu prowadzenia ksiąg hodowlanych i rejestrów koniowatych, 3) organy Inspekcji Weterynaryjnej w celu prowadzenia rejestru podmiotów, o którym mowa 11 ust. 1 ustawy z dnia 11 marca 2004 r. o ochronie zdrowia zwierząt oraz zwalczaniu chorób zakaźnych zwierząt (Dz. U. z 2020 r. poz. 1421) 	Przepis przejściowy

	– wykorzystuje się przy tworzeniu systemu identyfikacji i rejestracji zwierząt, o którym mowa w art. 108 rozporządzenia 2016/429.	
Art. 71	Art. 71. Do postępowań w sprawach dotyczących identyfikacji i rejestracji zwierząt prowadzonych na podstawie ustawy uchylanej w art. 76, wszczętych i niezakończonych przed dniem wejścia w życie niniejszej ustawy, stosuje się przepisy dotychczasowe.	Przepis przejściowy
Art. 72	Art. 72. 1. Dotychczasowe przepisy wykonawcze wydane na podstawie art. 8 ust. 4, art. 14 ust. 16, art. 17a ust. 5, art. 19 ust. 7 oraz art. 22 ust. 6 ustawy uchylanej w art. 76 zachowują moc do dnia wejścia w życie przepisów wykonawczych wydanych odpowiednio na podstawie art. 13, art. 33 ust. 7, art. 24 ust. 8, art. 29 ust. 4 oraz art. 45 ust. 3, jednak nie dłużej niż przez 24 miesiące od dnia wejścia w życie niniejszej ustawy.	Przepis przejściowy
	2. Dotychczasowe przepisy wykonawcze wydane na podstawie art. 17 ust. 5 ustawy uchylanej w art. 76 zachowują moc do dnia wejścia w życie przepisów wykonawczych wydanych na podstawie art. 20, jednak nie dłużej niż do dnia 20 kwietnia 2023 r.	Przepis przejściowy
Art. 73	Art. 73. Do dnia 31 grudnia 2025 r. zgłoszenia do komputerowej bazy danych, wnioski, o których mowa w art. 9 ust. 1, art. 14 ust. 3, art. 15 ust. 1, art. 22 ust. 1, art. 32 ust. 1, art. 40 ust. 1 i 3, wniosek, o którym mowa w art. 37 rozporządzenia 2021/963, oraz informację, o której mowa w art. 29 ust. 1, właściciel koniowatego oraz posiadacz bydła, owcy, kozy lub świni niebędący podmiotem prowadzącym: <ol style="list-style-type: none"> 1) miejsce gromadzenia zwierząt, 2) działalność w zakresie organizowania targów, wystaw, pokazów lub konkursów zwierząt lub prowadzenia cyrku objazdowego lub grupy tresowanych zwierząt, 	Przepis przejściowy umożliwiający zgłaszanie zdarzeń dotyczących zwierząt na formularzach w postaci papierowej do dnia 31 grudnia 2025 r. Przepis ten nie będzie się stosował do podmiotów prowadzących działalność związaną z obrotem zwierzętami, rzeźni, zakładów przetwórczych i spalarni oraz zakładów drobiu.

	<p>3) działalność w zakresie obrotu zwierzętami, pośrednictwa w tym obrocie lub skupu zwierząt,</p> <p>4) rzeźnię, zakład drobiu, zakład przetwórczy lub spalarnię</p> <p>– mogą składać w postaci papierowej na formularzu udostępnionym na stronie internetowej Agencji.</p>	
Art. 74	<p>Art. 74. 1. Do dnia 30 czerwca 2023 r. podmiot prowadzący centralną bazę danych koniowatych na podstawie art. 13a ust. 1 ustawy uchylanej w art. 76:</p> <p>1) przekazuje Agencji, na jej wniosek, dane, o których mowa w art. 38 ust. 1 rozporządzenia wykonawczego Komisji (UE) 2015/262 z dnia 17 lutego 2015 r. określającego, na podstawie dyrektyw Rady 90/427/EWG i 2009/156/WE, zasady dotyczące metod identyfikacji koniowatych (rozporządzenie w sprawie paszportu konia) (Dz. Urz. UE L 59 z 03.03.2015, str. 1), oraz zawarte w tej bazie numery PESEL właścicieli koniowatych i posiadaczy koniowatych w celu uzupełnienia informacji dotyczących koniowatych w komputerowej bazie danych i zapewnienia w odniesieniu do koniowatych identyfikowalności, o której mowa w art. 108 ust. 4 lit. b rozporządzenia 2016/429;</p> <p>2) archiwizuje dane wskazane w pkt 1 i przekazuje je Agencji.</p> <p>2. Tryb i sposób przekazania danych wskazanych w ust. 1 określi porozumienie zawarte przez Agencję z podmiotem prowadzącym centralną bazę danych koniowatych na podstawie art. 13a ust. 1 ustawy uchylanej w art. 76.</p> <p>3. Dotacja celowa udzielona na podstawie art. 13b ust. 1 ustawy uchylanej w art. 76 może zostać wykorzystana na pokrycie kosztów związanych z wykonaniem czynności, o których mowa w ust. 1, poniesionych do dnia 31 grudnia 2022 r. przez podmiot prowadzący centralną bazę danych koniowatych na podstawie art. 13a ust. 1 ustawy uchylanej w art. 76.</p>	Przepis przejściowy
Art. 75 ust. 1 i 2	<p>Art. 75. 1. Lista dostawców, o której mowa w art. 26 ust. 1 ustawy uchylanej w art. 76, staje się listą dostawców.</p>	Przepis przejściowy

	<p>2. Prezes Agencji z dniem 20 kwietnia 2023 r. rozwiązuje umowę z dostawcą, o którym mowa w art. 26 ust. 1 ustawy uchylanej w art. 76, i skreśla go z listy dostawców, chyba że umowa zawarta z tym dostawcą zapewnia, że dostarczane środki identyfikacji, kolczyki zawierające indywidualne numery identyfikacyjne loch oraz karty elektroniczne są zgodne ze specyfikacją techniczną określoną odpowiednio w przepisach wydanych na podstawie art. 20 lub art. 24 ust. 8, lub w załączniku II do rozporządzenia 2021/520, lub w załącznikach I lub III do rozporządzenia 2021/963, co jest potwierdzone wynikami badań wykonanych przez niezależne od dostawcy laboratorium badawcze, a w przypadku środków identyfikacji, o których mowa w lit. c–f załącznika III do rozporządzenia 2019/2035 – dostawca dostarczył ponadto Prezesowi Agencji dokument wystawiony przez ośrodek badań akredytowany zgodnie z normą ISO/IEC 17025 „Ogólne wymagania dotyczące kompetencji laboratoriów badawczych i wzorcujących”, stwierdzający, że dostarczane środki identyfikacji, o których mowa w lit. c–f załącznika III do rozporządzenia 2019/2035, będą zgodne ze specyfikacją techniczną określoną odpowiednio w załączniku II do rozporządzenia 2021/520 lub w załączniku I do rozporządzenia 2021/963.</p>	Przepis przejściowy
Art. 76	Art. 76. Traci moc ustawa z dnia 2 kwietnia 2004 r. o systemie identyfikacji i rejestracji zwierząt (Dz. U. z 2021 r. poz. 1542).	Przepis uchylający
Art. 77	Art. 77. Ustawa wchodzi w życie po upływie 14 dni od dnia ogłoszenia.	Data wejścia w życie

ROZPORZĄDZENIE
MINISTRA ROLNICTWA I ROZWOJU WSI¹⁾

z dnia

w sprawie szczegółowego zakresu informacji zawartych w komputerowej bazie danych

Na podstawie art. 13 ustawy z dnia o systemie identyfikacji i rejestracji zwierząt (Dz. U. ... poz. ...) zarządza się, co następuje:

§ 1. Komputerowa baza danych zawiera:

- 1) w odniesieniu do bydła – informacje określone w art. 109 ust. 1 lit. a rozporządzenia Parlamentu Europejskiego i Rady (UE) 2016/429 z dnia 9 marca 2016 r. w sprawie przenośnych chorób zwierząt oraz zmieniającego i uchylającego niektóre akty w dziedzinie zdrowia zwierząt („Prawo o zdrowiu zwierząt”) (Dz. Urz. UE L 84 z 31.03.2016, str. 1, z późn. zm.²⁾), zwanego dalej „rozporządzeniem 2016/429”, art. 42 rozporządzenia delegowanego Komisji (UE) 2019/2035 z dnia 28 czerwca 2019 r. uzupełniającego rozporządzenie Parlamentu Europejskiego i Rady (UE) 2016/429 w odniesieniu do przepisów dotyczących zakładów utrzymujących zwierzęta lądowe i wylęgarni oraz identyfikowalności niektórych utrzymywanych zwierząt lądowych i jaj wylęgowych (Dz. Urz. UE L 314 z 05.12.2019, str. 115, z późn. zm.³⁾), zwanego dalej „rozporządzeniem 2019/2035”, art. 11 ust. 1 pkt 1 ustawy z dnia o systemie identyfikacji i rejestracji zwierząt (Dz. U. ... poz. ...), zwanej dalej „ustawą” oraz:
 - a) numer identyfikacji podatkowej (NIP) posiadacza, o ile został nadany,
 - b) numer telefonu, numer faksu i adres poczty elektronicznej posiadacza lub adres do doręczeń elektronicznych, o ile je posiada,
 - c) numer siedziby stada, w której zwierzę się urodziło,

¹⁾ Minister Rolnictwa i Rozwoju Wsi kieruje działem administracji rządowej – rolnictwo, na podstawie § 1 ust. 2 pkt 1 rozporządzenia Prezesa Rady Ministrów z dnia 27 października 2021 r. w sprawie szczegółowego zakresu działania Ministra Rolnictwa i Rozwoju Wsi (Dz. U. poz. 1950).

²⁾ Zmiany wymienionego rozporządzenia zostały ogłoszone w Dz. Urz. UE L 57 z 03.03.2017, str. 65, Dz. Urz. UE. L 95 z 07.04. 2017, str. 1, Dz. Urz. UE L 272 z 31.10.2018, str. 11 oraz Dz. Urz. UE L 48 z 11.02.2021, str. 3.

³⁾ Zmiana wymienionego rozporządzenia została ogłoszona w Dz. Urz. UE L 366 z 04.11.2020, str. 1.

- d) numer identyfikacyjny matki zwierzęcia, a w przypadku urodzenia zwierzęcia w wyniku przenoszenia zarodka – numer identyfikacyjny dawczyni zarodka albo dawczyni komórki jajowej, zaś w przypadku zwierzęcia sprowadzonego z państwa trzeciego – numer identyfikacyjny nadany po przeprowadzeniu kontroli urzędowej w rozumieniu rozporządzenia Parlamentu Europejskiego i Rady (UE) 2017/625 z dnia 15 marca 2017 r. w sprawie kontroli urzędowych i innych czynności urzędowych przeprowadzanych w celu zapewnienia stosowania prawa żywnościowego i paszowego oraz zasad dotyczących zdrowia i dobrostanu zwierząt, zdrowia roślin i środków ochrony roślin, zmieniające rozporządzenia Parlamentu Europejskiego i Rady (WE) nr 999/2001, (WE) nr 396/2005, (WE) nr 1069/2009, (WE) nr 1107/2009, (UE) nr 1151/2012, (UE) nr 652/2014, (UE) 2016/429 i (UE) 2016/2031, rozporządzenia Rady (WE) nr 1/2005 i (WE) nr 1099/2009 oraz dyrektywy Rady 98/58/WE, 1999/74/WE, 2007/43/WE, 2008/119/WE i 2008/120/WE, oraz uchylającego rozporządzenia Parlamentu Europejskiego i Rady (WE) nr 854/2004 i (WE) nr 882/2004, dyrektywy Rady 89/608/EWG, 89/662/EWG, 90/425/EWG, 91/496/EWG, 96/23/WE, 96/93/WE i 97/78/WE oraz decyzję Rady 92/438/EWG (rozporządzenie w sprawie kontroli urzędowych) (Dz. Urz. UE L 95 z 7.04.2017, str. 1, z późn. zm.⁴⁾),
- e) numer identyfikacyjny ojca zwierzęcia, a w przypadku sztucznego unasiennienia – numer identyfikacyjny dawcy nasienia, o ile jest znany,
- f) numery kolejnych siedzib stad, w których zwierzę przebywało, oraz numer siedziby stada, w którym zwierzę obecnie przebywa,
- g) poprzedni numer identyfikacyjny zwierzęcia – w przypadku jego zmiany,
- h) poprzedni numer identyfikacyjny zwierzęcia nadany w państwie trzecim – w przypadku zwierząt sprowadzanych z tego państwa, jeżeli jest znany,
- i) gatunek, płeć i rasę zwierzęcia,
- j) oznaczenie typu użytkowego zwierzęcia:
- mięsny,
 - mleczny,

⁴⁾ Zmiany wymienionego rozporządzenia zostały ogłoszone w Dz. Urz. UE L 137 z 24.05.2017, str. 40, Dz. Urz. UE L 82 z 25.03.2019, str. 4, Dz. Urz. UE L 317 z 09.12.2019, str. 114, Dz. Urz. UE L 321 z 12.12.2019, str. 111 oraz Dz. Urz. UE L 357 z 08.10.2021, str. 27.

- kombinowany,
 - kombinowany o mlecznym kierunku użytkowania,
 - kombinowany o mięsnym kierunku użytkowania,
- k) rodzaj zastosowanego środka identyfikacji oraz jego położenie w przypadku zastosowania elektronicznego identyfikatora u danego zwierzęcia,
- l) informacje o usunięciu lub modyfikacji środka identyfikacji zgodnie z art. 18 rozporządzenia wykonawczego Komisji (UE) 2021/520 z dnia 24 marca 2021 r. ustanawiającego zasady stosowania rozporządzenia Parlamentu Europejskiego i Rady (UE) 2016/429 w odniesieniu do identyfikowalności niektórych utrzymywanych zwierząt lądowych (Dz. Urz. UE L 104 z 25.03.2021, str. 39, Dz. Urz. UE L 229 z 29.06.2021, str. 8), zwanego dalej „rozporządzeniem 2021/520”,
- m) informacje o zastąpieniu środka identyfikacji zgodnie z art. 19 rozporządzenia 2021/520,
- n) informacja o kolejnym numerze zastępowanego środka identyfikacji;
- o) opis systemu utrzymywania bydła w siedzibie stada:
- otwarty,
 - zamknięty na uwięzi,
 - zamknięty bez uwięzi wolnostanowiskowy:
 - z wydzielonymi legowiskami,
 - bez wydzielonych legowisk na ściółce,
 - na ściółce bez wydzielonych legowisk i ściółki,
 - mieszany – w przypadku gdy w siedzibie stada są obiekty o różnych systemach utrzymywania, o których mowa w tiret drugie i trzecie,
 - zamknięty w kojcu:
 - pojedynczo,
 - grupowo,
- p) współrzędne geograficzne siedziby stada, w której zwierzę obecnie przebywa, lub równoznaczne określenie położenia geograficznego tej siedziby,
- q) numer siedziby stada, w której:
- prowadzi się chów, hodowlę lub wypas zwierząt,
 - prowadzi się miejsce gromadzenia zwierząt,
 - organizuje się:
 - targi zwierząt,

- – wystawy zwierząt,
- – pokazy zwierząt,
- – konkursy zwierząt,
- prowadzi się:
 - – cyrk objazdowy;
 - – grupę tresowanych zwierząt;
 - – obrót zwierzętami, pośrednictwo w tym obrocie lub skup zwierząt;
- dokonuje się uboju zwierząt pochodzących z innych siedzib stada w celu produkcji mięsa na użytek własny
- w której przebywało, padło, zostało zabite lub poddane ubojowi zwierzę,
 - r) numer rzeźni, w której zostało poddane ubojowi zwierzę,
 - s) numer zakładu przetwórczego albo spalarni – w przypadku unieszkodliwienia zwłok zwierzęcia,
 - t) datę padnięcia, zabicia lub poddania ubojowi z nakazu powiatowego lekarza weterynarii, uboju zwierzęcia pochodzącego z siedziby stada w której jest utrzymywane w celu produkcji mięsa na użytek własny lub uboju zwierzęcia pochodzącego z innej siedziby stada w celu produkcji mięsa na użytek własny, uboju z konieczności albo informacje dotyczące uboju zwierzęcia w rzeźni obejmujące:
 - datę przyjęcia tego zwierzęcia do rzeźni,
 - datę przyjęcia ciała zwierzęcia poddanego ubojowi z konieczności do rzeźni,
 - datę uboju wraz z rodzajem uboju tego zwierzęcia,
 - numer partii uboju tego zwierzęcia,
 - numer siedziby stada, z której to zwierzę przyjęto do rzeźni,
 - kategorię ubojową zgodnie z częścią A pkt II załącznika IV do rozporządzenia Parlamentu Europejskiego i Rady (UE) nr 1308/2013 z dnia 17 grudnia 2013 r. ustanawiającego wspólną organizację rynków produktów rolnych oraz uchylającego rozporządzenia Rady (EWG) nr 922/72, (EWG) nr 234/79, (WE) nr 1037/2001 i (WE) nr 1234/2007 (Dz. Urz. UE L 347 z 20.12.2013, str. 671, z późn. zm.),
 - masę tuszy lub masę ciała zwierzęcia,
 - wyniki klasyfikacji tusz wołowych zgodnie z art. 1 rozporządzenia wykonawczego Komisji (UE) 2017/1184 z dnia 20 kwietnia 2017 r. ustanawiającego zasady stosowania rozporządzenia Parlamentu Europejskiego i

Rady (UE) nr 1308/2013 w odniesieniu do unijnych skal klasyfikacji tusz wołowych, wieprzowych i baranich oraz raportowania cen rynkowych niektórych kategorii tusz żywych zwierząt (Dz. Urz. UE L 171 z 4.07.2017, str. 103), o ile są znane,

- u) weterynaryjny numer identyfikacyjny, jeżeli został nadany w związku z rejestracją siedziby stada na podstawie art. 93 rozporządzenia 2016/429 lub zatwierdzeniem siedziby stada na podstawie art. 97 ust. 1 rozporządzenia 2016/429 oraz datę wydania decyzji, w której nadano ten numer,
 - v) oznaczenie państwa pochodzenia,
 - w) oznaczenie państwa przeznaczenia,
 - x) w przypadku przemieszczania zwierzęcia, następujące informacje:
 - przyczynę przemieszczenia tego zwierzęcia,
 - oznaczenie państwa członkowskiego, do którego jest przemieszczane to zwierzę,
 - oznaczenie państwa członkowskiego, z którego jest przemieszczane to zwierzę,
 - oznaczenie państwa trzeciego, do którego jest przemieszczane to zwierzę,
 - oznaczenie państwa trzeciego, z którego jest przemieszczane to zwierzę,
 - datę przemieszczenia tego zwierzęcia z siedziby stada lub do siedziby stada oraz numery tych siedzib stad,
 - datę przemieszczenia tego zwierzęcia z siedziby stada do rzeźni,
 - y) datę wydania paszportu bydła, jeżeli został wydany, oraz informację o sposobie odbioru tego paszportu,
 - z) status epizootyczny,
 - za) informacje o nakazach lub zakazach dotyczących zwierzęcia, wydanych przez organy Inspekcji Weterynaryjnej;
- 2) w odniesieniu do wielbłądowatych i jeleniowatych – informacje określone w art. 11 ust. 1 pkt 2 ustawy oraz:
- a) numer identyfikacji podatkowej (NIP) posiadacza, o ile został nadany,
 - b) numer telefonu, numer faksu i adres poczty elektronicznej posiadacza lub adres do doręczeń elektronicznych, o ile je posiada,
 - c) numer siedziby stada, w której zwierzę się urodziło,
 - d) numer identyfikacyjny albo numery identyfikacyjne zwierzęcia,
 - e) numer identyfikacyjny matki zwierzęcia, o ile jest znany,
 - f) numer identyfikacyjny ojca zwierzęcia, o ile jest znany,

- g) numery kolejnych siedzib stad, w której zwierzę przebywało, oraz numer siedziby stada, w którym zwierzę obecnie przebywa,
- h) poprzedni numer identyfikacyjny zwierzęcia – w przypadku jego zmiany,
- i) poprzedni numer identyfikacyjny zwierzęcia nadany w państwie trzecim – w przypadku zwierząt sprowadzanych z państwa trzeciego, o ile jest znany,
- j) gatunek, płeć i rasę zwierzęcia,
- k) rodzaj zastosowanego środka identyfikacji oraz jego położenie w przypadku zastosowania elektronicznego identyfikatora lub tatuażu u danego zwierzęcia,
- l) informacje o usunięciu lub modyfikacji środka identyfikacji zgodnie z art. 18 rozporządzenia 2021/520,
- m) informacje o zastąpieniu środka identyfikacji zgodnie z art. 19 rozporządzenia 2021/520,
- n) informacja o kolejnym numerze zastępowanego środka identyfikacji,
- o) współrzędne geograficzne siedziby stada, w której zwierzę obecnie przebywa, lub równoznaczne określenie położenia geograficznego tej siedziby,
- p) numer siedziby stada, w której:
 - prowadzi się chów, hodowlę lub wypas zwierząt,
 - prowadzi się miejsce gromadzenia zwierząt,
 - organizuje się:
 - – targi zwierząt,
 - – wystawy zwierząt,
 - – pokazy zwierząt,
 - – konkursy zwierząt,
 - prowadzi się:
 - – cyrk objazdowy;
 - – grupę tresowanych zwierząt;
 - – obrót zwierzętami, pośrednictwo w tym obrocie lub skup zwierząt;
 - dokonuje się uboju zwierząt pochodzących z innych siedzib stada w celu produkcji mięsa na użytek własny
- w której przebywało, padło, zostało zabite lub poddane ubojowi zwierzę,
- q) numer zakładu przetwórczego lub spalarni – w przypadku unieszkodliwienia zwłok zwierzęcia,

- r) informacje o poddaniu zwierzęcia ubojowi z nakazu powiatowego lekarza weterynarii, uboju zwierzęcia pochodzącego z siedziby stada, w której jest utrzymywane w celu produkcji mięsa na użytek własny lub uboju zwierzęcia pochodzącego z innej siedziby stada w celu produkcji mięsa na użytek własny, uboju z konieczności albo informacje dotyczące uboju zwierzęcia w rzeźni lub w siedzibie stada obejmujące:
 - datę przyjęcia tego zwierzęcia do rzeźni,
 - datę przyjęcia tuszy zwierzęcia poddanego ubojowi z konieczności do rzeźni,
 - datę uboju wraz z rodzajem uboju tego zwierzęcia,
 - numer partii uboju tego zwierzęcia,
 - numer siedziby stada, z której to zwierzę przyjęto do rzeźni,
 - s) weterynaryjny numer identyfikacyjny, jeżeli został nadany w związku z rejestracją siedziby stada na podstawie art. 93 rozporządzenia 2016/429 lub zatwierdzeniem siedziby stada na podstawie art. 97 ust. 1 rozporządzenia 2016/429 oraz datę wydania decyzji, w której nadano ten numer,
 - t) oznaczenie państwa pochodzenia,
 - u) oznaczenie państwa przeznaczenia,
 - v) w przypadku przemieszczania zwierzęcia:
 - przyczynę przemieszczenia tego zwierzęcia,
 - oznaczenie państwa członkowskiego, do którego jest przemieszczane to zwierzę,
 - oznaczenie państwa członkowskiego, z którego jest przemieszczane to zwierzę,
 - oznaczenie państwa trzeciego, do którego jest przemieszczane to zwierzę,
 - oznaczenie państwa trzeciego, z którego jest przemieszczane to zwierzę, – datę przemieszczenia tego zwierzęcia z siedziby stada lub do siedziby stada oraz numery tych siedzib stad,
 - datę przemieszczenia tego zwierzęcia z siedziby stada do rzeźni,
 - w) informacje zawarte w dokumentach, o których mowa w art. 117 lit. b rozporządzenia 2016/429,
 - x) status epizootyczny,
 - y) informacje o nakazach lub zakazach dotyczących zwierzęcia wydanych przez organy Inspekcji Weterynaryjnej;
- 3) w odniesieniu do owiec i kóz – informacje określone w art. 109 ust. 1 lit. b rozporządzenia 2016/429, art. 49 rozporządzenia 2019/2035 i art. 11 ust. 1 pkt 3 ustawy oraz:

- a) numer identyfikacji podatkowej (NIP) posiadacza, o ile został nadany,
- b) numer telefonu, numer faksu i adres poczty elektronicznej posiadacza, o ile je posiada,
- c) numer siedziby stada, w której zwierzę się urodziło,
- d) numer identyfikacyjny matki zwierzęcia, o ile jest znany,
- e) numer identyfikacyjny ojca zwierzęcia, o ile jest znany,
- f) numery kolejnych siedzib stad, w których zwierzę przebywało, oraz numer siedziby stada, w której zwierzę obecnie przebywa,
- g) poprzedni numer identyfikacyjny zwierzęcia – w przypadku jego zmiany,
- h) poprzedni numer identyfikacyjny zwierzęcia nadany w państwie trzecim – w przypadku zwierząt sprowadzanych z tego państwa, o ile jest znany,
- i) gatunek, płeć i rasę zwierzęcia,
- j) oznaczenie typu użytkowego zwierzęcia
 - mięsny,
 - mleczny,
 - kombinowany,
- k) rodzaj zastosowanego środka identyfikacji oraz jego położenie w przypadku zastosowania elektronicznego identyfikatora lub tatuażu u danego zwierzęcia,
- l) informacje o usunięciu lub modyfikacji środka identyfikacji zgodnie z art. 18 rozporządzenia 2021/520,
- m) informacje o zastąpieniu środka identyfikacji zgodnie z art. 19 rozporządzenia 2021/520,
- n) informacja o kolejnym numerze zastępowanego środka identyfikacji,
- o) współrzędne geograficzne siedziby stada, w której zwierzę obecnie przebywa, lub równoznaczne określenie położenia geograficznego tej siedziby,
- p) numer siedziby stada, w której:
 - prowadzi się chów, hodowlę lub wypas zwierząt,
 - prowadzi się miejsce gromadzenia zwierząt,
 - organizuje się:
 - – targi zwierząt,
 - – wystawy zwierząt,
 - – pokazy zwierząt,
 - – konkursy zwierząt,

- prowadzi się:
 - – cyrk objazdowy;
 - – grupę tresowanych zwierząt;
 - – obrót zwierzętami, pośrednictwo w tym obrocie lub skup zwierząt;
- dokonuje się uboju zwierząt pochodzących z innych siedzib stada w celu produkcji mięsa na użytek własny
- w której przebywało, padło, zostało zabite lub poddane ubojowi zwierzę,
 - q) numer rzeźni, w której zwierzę zostało poddane ubojowi ;
 - r) numer zakładu przetwórczego albo spalarni w przypadku unieszkodliwienia zwłok zwierzęcia;
 - s) informacje o poddaniu zwierzęcia ubojowi z nakazu powiatowego lekarza weterynarii, uboju zwierzęcia pochodzącego z siedziby stada, w której jest utrzymywane w celu produkcji mięsa na użytek własny lub uboju zwierzęcia pochodzącego z innej siedziby stada w celu produkcji mięsa na użytek własny, uboju z konieczności albo informacje dotyczące uboju zwierzęcia w rzeźni obejmujące:
 - datę przyjęcia tego zwierzęcia do rzeźni,
 - datę przyjęcia tuszy zwierzęcia poddanego ubojowi z konieczności do rzeźni,
 - datę uboju wraz z rodzajem uboju tego zwierzęcia,
 - numer partii uboju tego zwierzęcia,
 - numer siedziby stada, z której to zwierzę przyjęto do rzeźni,
 - t) weterynaryjny numer identyfikacyjny, jeżeli został nadany w związku z rejestracją siedziby stada na podstawie art. 93 rozporządzenia 2016/429 lub zatwierdzeniem siedziby stada na podstawie art. 97 ust. 1 rozporządzenia 2016/429 oraz datę wydania decyzji, w której nadano ten numer,
 - u) oznaczenie państwa pochodzenia,
 - v) oznaczenie państwa przeznaczenia,
 - w) w przypadku przemieszczania zwierzęcia następujące informacje:
 - przyczynę przemieszczenia tego zwierzęcia,
 - oznaczenie państwa członkowskiego, do którego jest przemieszczane to zwierzę,
 - oznaczenie państwa członkowskiego, z którego jest przemieszczane to zwierzę,
 - oznaczenie państwa trzeciego, do którego jest przemieszczane to zwierzę,
 - oznaczenie państwa trzeciego, z którego jest przemieszczane to zwierzę,

- datę przemieszczenia tego zwierzęcia z siedziby stada lub do siedziby stada oraz numery tych siedzib stad,
 - datę przemieszczenia tego zwierzęcia z siedziby stada do rzeźni,
 - x) informacje zawarte w dokumentach, o których mowa w art. 113 ust. 1 lit. b rozporządzenia 2016/429;
 - y) status epizootyczny;
 - z) opis systemu utrzymywania owiec w siedzibie stada:
 - otwarty;
 - zamknięty:
 - – pojedynczo,
 - – grupowo;
 - za) opis systemu utrzymywania kóz w siedzibie stada:
 - otwarty;
 - zamknięty:
 - – na stanowisku na uwięzi;
 - – w kojcu bez uwięzi: pojedynczo, grupowo lub z możliwością korzystania z wybiegów;
 - za) informacje o nakazach lub zakazach dotyczących zwierzęcia wydanych przez organy Inspekcji Weterynaryjnej;
- 4) w odniesieniu do świń – informacje o których mowa w art. 109 ust. 1 lit. c rozporządzenia 2016/429, art. 56 rozporządzenia 2019/2035 i art. 11 ust. 1 pkt 4 ustawy, oraz:
- a) numer identyfikacji podatkowej (NIP) posiadacza, o ile został nadany,
 - b) numer telefonu, numer faksu i adres poczty elektronicznej posiadacza lub adres do doręczeń elektronicznych, o ile je posiada,
 - c) numer siedziby stada, w której zwierzę się urodziło,
 - d) numery kolejnych siedzib stad, w których zwierzę przebywało, oraz numer siedziby stada, w której zwierzę obecnie przebywa,
 - e) poprzedni numer identyfikacyjny zwierzęcia – w przypadku jego zmiany,
 - f) poprzedni numer identyfikacyjny zwierzęcia nadany w państwie trzecim – w przypadku zwierząt sprowadzanych z tego państwa, o ile jest znany,
 - g) rodzaj zastosowanego środka identyfikacji oraz jego położenie w przypadku zastosowania elektronicznego identyfikatora lub tatuażu u danego zwierzęcia,

- h) informacje o usunięciu lub modyfikacji środka identyfikacji zgodnie z art. 18 rozporządzenia 2021/520,
- i) informacje o zastąpieniu środka identyfikacji zgodnie z art. 19 rozporządzenia 2021/520,
- j) współrzędne geograficzne siedziby stada, w której zwierzę obecnie przebywa, lub równoznaczne określenie położenia geograficznego tej siedziby,
- k) numer siedziby stada, w której:
 - prowadzi się chów, hodowlę lub wypas zwierząt,
 - prowadzi się miejsce gromadzenia zwierząt,
 - organizuje się:
 - – targi zwierząt,
 - – wystawy zwierząt,
 - – pokazy zwierząt,
 - – konkursy zwierząt,
 - prowadzi się:
 - – cyrk objazdowy;
 - – grupę tresowanych zwierząt;
 - – obrót zwierzętami, pośrednictwo w tym obrocie lub skup zwierząt;
 - dokonuje się uboju zwierząt pochodzących z innych siedzib stada w celu produkcji mięsa na użytek własny
- w której przebywało, padło, zostało zabite lub poddane ubojowi zwierzę,
 - l) numer rzeźni, w której zwierzę zostało poddane ubojowi,
 - m) numer zakładu przetwórczego albo spalarni – w przypadku unieszkodliwienia zwłok zwierzęcia,
 - n) informacje o poddaniu zwierzęcia ubojowi z nakazu powiatowego lekarza weterynarii, uboju zwierzęcia pochodzącego z siedziby stada, w której jest utrzymywane w celu produkcji mięsa na użytek własny lub uboju zwierzęcia pochodzącego z innej siedziby stada w celu produkcji mięsa na użytek własny, uboju z konieczności albo informacje dotyczące uboju zwierzęcia w rzeźni obejmujące:
 - datę przyjęcia tego zwierzęcia do rzeźni,
 - datę przyjęcia tuszy zwierzęcia poddanego ubojowi z konieczności do rzeźni,
 - datę uboju wraz z rodzajem uboju tego zwierzęcia,
 - numer partii uboju tego zwierzęcia,

- numer siedziby stada, z której to zwierzę przyjęto do rzeźni,
 - masę ciała zwierzęcia,
 - wyniki klasyfikacji tusz wieprzowych zgodnie z art. 1 rozporządzenia wykonawczego Komisji (UE) 2017/1184 z dnia 20 kwietnia 2017 r. ustanawiającego zasady stosowania rozporządzenia Parlamentu Europejskiego i Rady (UE) nr 1308/2013 w odniesieniu do unijnych skal klasyfikacji tusz wołowych, wieprzowych i baranich oraz raportowania cen rynkowych niektórych kategorii tusz żywych zwierząt (Dz. Urz. UE L 171 z 4.07.2017, str. 103), o ile są znane,
- o) weterynaryjny numer identyfikacyjny, jeżeli został nadany w związku z rejestracją siedziby stada na podstawie art. 93 rozporządzenia 2016/429 lub zatwierdzeniem siedziby stada na podstawie art. 97 ust. 1 rozporządzenia 2016/429 oraz datę wydania decyzji, w której nadano ten numer,
- p) oznaczenie państwa pochodzenia;
- q) oznaczenie państwa przeznaczenia;
- r) w przypadku przemieszczania zwierzęcia następujące informacje:
- przyczynę przemieszczenia tego zwierzęcia,
 - oznaczenie państwa członkowskiego, do którego jest przemieszczane to zwierzę,
 - oznaczenie państwa członkowskiego, z którego jest przemieszczane to zwierzę,
 - oznaczenie państwa trzeciego, do którego jest przemieszczane to zwierzę,
 - oznaczenie państwa trzeciego, z którego jest przemieszczane to zwierzę,
 - datę i liczbę przemieszczonych zwierząt z siedziby stada lub do siedziby stada oraz numery siedzib stad, do których lub z których przemieszczono zwierzęta,
 - datę i liczbę przemieszczonych zwierząt z siedziby stada do rzeźni,
- s) status epizootyczny;
- t) opis modelu produkcji świń dla danej siedziby stada:
- produkcja świń przeznaczonych do uboju przy wykorzystaniu zakupu prosiąt lub warchlaków urodzonych na terytorium Rzeczypospolitej Polskiej lub poza terytorium Rzeczypospolitej Polskiej,
 - produkcja świń przeznaczonych do uboju przy wykorzystaniu tuczu zwierząt, za wynagrodzeniem, w tym w ramach umowy, urodzonych poza tą siedzibą stada,
 - produkcja świń przeznaczonych do uboju przy wykorzystaniu zwierząt urodzonych w tej siedzibie stada,

- produkcja prosiąt lub warchlaków urodzonych w tej siedzibie stada, przeznaczonych do sprzedaży,
 - produkcja świń przeznaczonych do uboju przy wykorzystaniu zakupu prosiąt lub warchlaków urodzonych na terytorium Rzeczypospolitej Polskiej lub poza terytorium Rzeczypospolitej Polskiej oraz przy wykorzystaniu o zwierzt urodzonych w tej siedzibie stada,
 - inne modele produkcji świń, niewymienione w tiret pierwsze–piąte,
- u) opis systemu utrzymywania świń w siedzibie stada:
- otwarty,
 - zamknięty w kojcu na ściółce lub bez ściółki:
 - – pojedynczo,
 - – grupowo,
- v) informacje zawarte w dokumentach, o których mowa w art. 115 lit. b rozporządzenia 2016/429,
- w) informacje o nakazach lub zakazach dotyczących zwierzęcia wydanych przez organy Inspekcji Weterynaryjnej,
- x) indywidualny numer identyfikacyjny lochy, o ile został nadany,
- y) poprzedni indywidualny numer identyfikacyjny lochy – w przypadku jego zmiany;
- 5) w odniesieniu do koniowatych – informacje o których mowa w art. 109 ust. 1 lit. d rozporządzenia 2016/429, art. 64 rozporządzenia 2019/2035 i art. 11 ust. 1 pkt 5 ustawy, oraz:
- a) numer identyfikacji podatkowej (NIP) właściciela koniowatego lub posiadacza koniowatego będącym podmiotem, o którym mowa w art. 3 ust. 1 rozporządzenia 2021/963, o ile zostały nadane,
 - b) numer telefonu, numer faksu i adres poczty elektronicznej posiadacza, o ile je posiada,
 - c) numer siedziby stada, w której to zwierzę się urodziło,
 - d) numer identyfikacyjny matki zwierzęcia, jeżeli jest znany,
 - e) numer identyfikacyjny ojca zwierzęcia, jeżeli jest znany,
 - f) numery kolejnych siedzib stad, w których zwierzę przebywało, oraz numer siedziby stada, w którym zwierzę obecnie przebywa,
 - g) poprzedni numer identyfikacyjny zwierzęcia – w przypadku jego zmiany,

- h) poprzedni numer identyfikacyjny zwierzęcia nadany w państwie trzecim – w przypadku zwierząt sprowadzanych z tego państwa, jeżeli jest znany,
- i) rasę zwierzęcia,
- j) rodzaj zastosowanego środka identyfikacji oraz jego położenie, w tym wynik badania markerów genetycznych – w przypadku koni rasy trakeńskiej,
- k) informacje o usunięciu, modyfikacji lub zastąpieniu środka identyfikacji zgodnie z art. 14 rozporządzenia wykonawczego Komisji (UE) 2021/963 z dnia 10 czerwca 2021 r. ustanawiającego zasady stosowania rozporządzeń Parlamentu Europejskiego i Rady (UE) 2016/429, (UE) 2016/1012 i (UE) 2019/6 w odniesieniu do identyfikacji i rejestracji koniowatych oraz określającego wzory dokumentów identyfikacyjnych dla tych zwierząt (Dz. Urz. UE L 213 z 16.06.2021, str. 3),
- l) nazwę i adres podmiotu, który wydał unikalny dożywotni dokument identyfikacyjny,
- m) datę wydania unikalnego dożywotniego dokumentu identyfikacyjnego,
- n) opis systemu utrzymywania koniowatych w siedzibie stada:
 - otwarty:
 - – z zadaszeniem,
 - – bez zadaszenia,
 - zamknięty:
 - – w boksie,
 - – na stanowisku na uwięzi,
 - – wolnostanowiskowy bez uwięzi,
- o) współrzędne geograficzne siedziby stada, w której zwierzę obecnie przebywa, lub równoznaczne określenie położenia geograficznego tej siedziby,
- p) numer siedziby stada, w której:
 - prowadzi się chów, hodowlę lub wypas zwierząt,
 - prowadzi się miejsce gromadzenia zwierząt,
 - organizuje się:
 - – targi zwierząt,
 - – wystawy zwierząt,
 - – pokazy zwierząt,
 - – konkursy zwierząt,
 - prowadzi się:
 - – cyrk objazdowy;

- – grupę tresowanych zwierząt;
 - – obrót zwierzętami, pośrednictwo w tym obrocie lub skup zwierząt;
 - dokonuje się uboju zwierząt pochodzących z innych siedzib stada w celu produkcji mięsa na użytek własny
- w której przebywało, padło, zostało poddane zabiciu lub zostało poddane ubojowi zwierzę,
- q) numer rzeźni, w której zwierzę zostało poddane ubojowi,
 - r) numer zakładu przetwórczego albo spalarni – w przypadku unieszkodliwienia zwłok zwierzęcia,
 - s) datę padnięcia, zabicia lub poddania ubojowi z nakazu powiatowego lekarza weterynarii, uboju z konieczności i datę unieszkodliwienia zwłok zwierzęcia albo informacje dotyczące uboju zwierzęcia w rzeźni obejmujące:
 - datę przyjęcia tego zwierzęcia do rzeźni,
 - datę przyjęcia tuszy zwierzęcia poddanego ubojowi z konieczności do rzeźni,
 - datę uboju wraz z rodzajem uboju tego zwierzęcia,
 - numer partii uboju tego zwierzęcia,
 - numer siedziby stada, z której to zwierzę przyjęto do rzeźni,
 - t) weterynaryjny numer identyfikacyjny, jeżeli został nadany w związku z rejestracją siedziby stada na podstawie art. 93 rozporządzenia 2016/429 lub zatwierdzeniem siedziby stada na podstawie art. 97 ust. 1 rozporządzenia 2016/429 oraz datę wydania decyzji, w której nadano ten numer,
 - u) w przypadku przemieszczania zwierzęcia:
 - przyczynę przemieszczenia tego zwierzęcia,
 - oznaczenie państwa członkowskiego, do którego jest przemieszczane to zwierzę,
 - oznaczenie państwa członkowskiego, z którego jest przemieszczane to zwierzę,
 - oznaczenie państwa trzeciego, do którego jest przemieszczane to zwierzę,
 - oznaczenie państwa trzeciego, z którego jest przemieszczane to zwierzę,
 - datę przemieszczenia tego zwierzęcia z siedziby stada lub do siedziby stada oraz numery tych siedzib stad,
 - datę przemieszczenia tego zwierzęcia z siedziby stada do rzeźni,
 - v) status epizootyczny,
 - w) informacje o nakazach lub zakazach dotyczących zwierzęcia wydanych przez organy Inspekcji Weterynaryjnej,
 - x) informacje o wpisie do księgi hodowlanej, jeżeli dotyczy;

- 6) w odniesieniu do zakładów drobiu – informacje, o których mowa w art. 11 ust. 2 pkt 1 ustawy, oraz:
- a) numer identyfikacji podatkowej (NIP) podmiotu prowadzącego zakład drobiu, o ile został nadany,
 - b) numer telefonu, numer faksu i adres poczty elektronicznej lub adres do doręczeń elektronicznych podmiotu prowadzącego zakład drobiu, o ile je posiada,
 - c) datę przemieszczenia partii jaj lub zwierząt do zakładu drobiu,
 - d) datę przemieszczenia partii jaj lub zwierząt z zakładu drobiu,
 - e) liczbę jaj lub liczbę i gatunek zwierząt przemieszczonych do zakładu drobiu;
 - f) liczbę jaj lub liczbę i gatunek zwierząt przemieszczonych z zakładu drobiu;
 - g) opis systemu utrzymywania drobiu w zakładzie drobiu:
 - ekologiczny,
 - wolnowybiegowy,
 - ściółkowy
 - klatkowy;
 - h) wydajność produkcyjną drobiu;
- 7) w odniesieniu do rzeźni – informacje, o których mowa w art. 11 ust. 2 pkt 2 ustawy, oraz:
- a) numer identyfikacji podatkowej (NIP) podmiotu prowadzącego rzeźnię, o ile został nadany,
 - b) numer telefonu, numer faksu i adres poczty elektronicznej lub adres do doręczeń elektronicznych podmiotu prowadzącego rzeźnię, o ile je posiada,
 - c) informację o dzierżawie rzeźni i numer tej rzeźni, jeżeli dotyczy;
- 8) w odniesieniu do zakładu przetwórczego i spalarni – informacje, o których mowa w art. 11 ust. 2 pkt 3 ustawy, oraz:
- a) numer identyfikacji podatkowej (NIP) podmiotu prowadzącego zakład przetwórczy lub spalarnię, o ile został nadany,
 - b) numer telefonu, numer faksu i adres poczty elektronicznej lub adres do doręczeń elektronicznych podmiotu prowadzącego zakład przetwórczy lub spalarnię, o ile je posiada.

§ 2. Rozporządzenie wchodzi w życie po upływie 14 dni od dnia ogłoszenia.⁵⁾

**MINISTER ROLNICTWA I ROZWOJU
WSI**

⁵⁾ Niniejsze rozporządzenie było poprzedzone rozporządzeniem Ministra Rolnictwa i Rozwoju z dnia 16 czerwca 2004 r. w sprawie szczegółowego zakresu danych zamieszczanych w rejestrze zwierząt gospodarskich oznakowanych (Dz. U. z 2017 r. poz. 1129), które zgodnie z art. 72 ust. 1 ustawy z dnia o systemie identyfikacji i rejestracji zwierząt (Dz. U. poz. ...) traci moc z dniem wejścia w życie niniejszego rozporządzenia.

UZASADNIENIE

Projektowane rozporządzenie stanowi wykonanie upoważnienia zawartego w art. 13 ustawy z dnia o systemie identyfikacji i rejestracji zwierząt (Dz. U. poz. ...).

Obowiązek prowadzenia komputerowej bazy danych, w której gromadzone są informacje dotyczące utrzymywanego bydła, wielbłądowatych, jeleniowatych, owiec, kóz, świń oraz koniowatych został nałożony na państwa członkowskie przepisami rozporządzenia Parlamentu Europejskiego i Rady (UE) 2016/429 z dnia 9 marca 2016 r. w sprawie przenośnych chorób zwierząt oraz zmieniającego i uchylającego niektóre akty w dziedzinie zdrowia zwierząt („Prawo o zdrowiu zwierząt”) (Dz. Urz. UE L 84 z 31.03.2016, str. 1, z późn. zm.), zwanego dalej „rozporządzeniem 2019/429” oraz rozporządzenia delegowanego Komisji (UE) 2019/2035 z dnia 28 czerwca 2019 r. uzupełniającego rozporządzenie Parlamentu Europejskiego i Rady (UE) 2016/429 w odniesieniu do przepisów dotyczących zakładów utrzymujących zwierzęta lądowe i wylęgarni oraz identyfikowalności niektórych utrzymywanych zwierząt lądowych i jaj wylęgowych (Dz. Urz. UE L 314 z 05.12.2019, str. 115, z późn. zm.).

Obecnie szczegółowy zakres danych zamieszczanych w rejestrze zwierząt gospodarskich oznakowanych i siedzib stad jest uregulowany w przepisach rozporządzenia Ministra Rolnictwa i Rozwoju z dnia 16 czerwca 2004 r. w sprawie szczegółowego zakresu danych zamieszczanych w rejestrze zwierząt gospodarskich oznakowanych (Dz. U. z 2017 r. poz. 1129), które na podstawie art. 72 ust. 1 ustawy z dnia o systemie identyfikacji i rejestracji zwierząt traci moc z dniem wejścia w życie projektowanego rozporządzenia.

W stosunku do obowiązujących przepisów projektowane rozporządzenie wprowadza następujące zmiany:

1) funkcjonujący rejestr zwierząt gospodarskich oznakowanych i siedzib stad zostanie przekształcony w komputerową bazę danych, o której mowa w art. 109 rozporządzenia 2016/429. Zakres informacji gromadzonych w komputerowej bazie danych zostanie poszerzony o koniowate, wielbłądowate, jeleniowate oraz zakłady drobiu. Informacje dotyczące bydła, owiec, kóz i świń oraz siedzib stad, w których te zwierzęta są utrzymywane, będą gromadzone na dotychczasowych zasadach. W związku z przejęciem zadania gromadzenia danych dotyczących koniowatych, przestanie funkcjonować Centralna Baza Danych Koniowatych (cbdk), którą od 2010 r. prowadzi Polski Związek Hodowców Koni (PZHK). Zgodnie z zasadami przyjętymi w nowej ustawie o systemie identyfikacji i rejestracji

zwierząt, zgłoszenia dotyczące koniowatych będą trafiały do komputerowej bazy danych bezpośrednio od posiadaczy tych zwierząt.

Art. 108 ust. 4 rozporządzenia 2016/429 nakazuje m.in., aby system identyfikacji i rejestracji zwierząt, którego częścią jest komputerowa baza danych, zapewniał efektywną interoperacyjność, integrację i kompatybilność elementów tego systemu oraz dostosowanie do komputerowego systemu powiadamiania unijnego i sprawozdawczości unijnej i systemu TRACES.

Zgodnie z art. 7 rozporządzenia wykonawczego Komisji (UE) 2021/963 z dnia 10 czerwca 2021 r. ustanawiającego zasady stosowania rozporządzeń Parlamentu Europejskiego i Rady (UE) 2016/429, (UE) 2016/1012 i (UE) 2019/6 w odniesieniu do identyfikacji i rejestracji koniowatych oraz określającego wzory dokumentów identyfikacyjnych dla tych zwierząt (Dz. Urz. UE L 213 z 16.06.2021, str. 3), komputerowa baza danych koniowatych powinna:

a) zapewniać środki techniczne i organizacyjne w celu zapewnienia ciągłości działania komputerowych baz danych w przypadku ewentualnych zakłóceń oraz w celu zapewnienia bezpieczeństwa, ochrony, integralności i autentyczności informacji w niej zarejestrowanych,

b) zapewniać bezpłatny dostęp w trybie odczytu wszystkim podmiotom i osobom utrzymującym koniowate w zakresie podstawowych informacji ich dotyczących,

c) zapewniać możliwość wprowadzania danych właściwym organom w trybie odczytu i edycji w celu wprowadzania danych identyfikacyjnych dotyczących koniowatych lub w celu wymiany danych,

d) zapewniać dostęp w trybie odczytu właściwym organom innych państw członkowskich do informacji dotyczących podstawowych danych identyfikacyjnych oraz statusu koniowatego przeznaczonego do uboju w celu spożycia przez ludzi lub wykluczenia z takiego uboju.

Art. 8 rozporządzenia 2016/429 stanowi, że w przypadku gdy zgodnie z art. 108 ust. 4 rozporządzenia 2016/429 państwa członkowskie podejmują decyzję o wymianie danych identyfikacyjnych koniowatych zawartych w ich komputerowych bazach danych bezpośrednio z odpowiednimi komputerowymi bazami danych w innych państwach członkowskich, informacje wymienia się między komputerowymi bazami danych państw członkowskich w postaci danych elektronicznych w formacie standardu XSD udostępnionym przez Komisję na podstawie odpowiednich norm, a każda transmisja danych jest dokumentowana znacznikiem czasu.

Należy zauważyć, że system informatyczny obsługujący cbdk nie przewiduje możliwości rejestrowania danych posiadaczy koniowatych (rejestrowani są tylko właściciele), przemieszczeń zwierząt, jak również miejsc ich faktycznego utrzymywania. System ten nie zapewnia przepływu informacji pomiędzy cbdk a innymi niż PZHK podmiotami wydającymi unikalne dożywotnie dokumenty identyfikacyjne koniowatych. PZHK również nie posiada narzędzi, które mogłyby zostać wykorzystane w celu zapewnienia przepływu informacji pomiędzy cbdk a rzeźniami, podmiotami prowadzącymi zakłady utylizacyjne i spalarnie. System informatyczny, który obsługuje cbdk nie jest w stanie spełnić również wymagań określonych w przedstawionych powyżej przepisach;

2) komputerowa baza danych zostanie poszerzona o informacje dotyczące utrzymywanych wielbłądowatych i jeleniowatych. Ze względu na to, że przepisy rozporządzenia 2016/429 wprowadziły obowiązek identyfikacji i rejestracji zwierząt należących do tych gatunków, konieczne jest również umożliwienie rejestrowania zgłoszeń dotyczących tych zwierząt, w analogiczny sposób, jak ma to miejsce w przypadku pozostałych gatunków;

3) komputerowa baza danych, oprócz informacji dotyczących utrzymywanych zwierząt, jaj wylęgowych, posiadaczy i siedzib stad, będzie zawierała m.in. informacje dotyczące systemów utrzymywania zwierząt, a w odniesieniu do świń – również opisy modeli produkcji.

W odniesieniu do bydła komputerowa baza danych będzie zawierała m.in. następujący opis systemu utrzymywania bydła w siedzibie stada:

- 1) otwarty;
- 2) zamknięty na uwięzi;
- 3) zamknięty bez uwięzi wolnostanowiskowy:
 - a) z wydzielonymi legowiskami,
 - b) bez wydzielonych legowisk na ściółce,
 - c) na ściółce bez wydzielonych legowisk i ściółki;
 - d) mieszany w przypadku gdy w siedzibie stada są obiekty o różnych systemach utrzymywania, o których mowa w lit b i c;
- 4) zamknięty w kojcu
 - pojedynczo,
 - grupowo.

W odniesieniu do owiec i kóz komputerowa baza danych będzie zawierała następujący opis systemu utrzymywania zwierząt w siedzibie stada:

- 1) w przypadku owiec:
 - a) otwarty;
 - b) zamknięty:
 - pojedynczo,
 - grupowo;
- 2) w przypadku kóz:
 - a) otwarty;
 - b) zamknięty:
 - na stanowisku na uwięzi;
 - w kojcu bez uwięzi: pojedynczo, grupowo lub z możliwością korzystania z wybiegów.

W odniesieniu do świń komputerowa baza danych będzie zawierała m.in. następujący opis systemu utrzymywania zwierząt w siedzibie stada:

- a) otwarty;
- b) zamknięty: w kojcu na ściółce lub bez ściółki:
 - pojedynczo,
 - grupowo.

Ponadto w odniesieniu do świń komputerowa baza danych będzie zawierała również opis modelu produkcji świń dla danej siedziby stada:

- a) produkcja świń przeznaczonych do uboju w oparciu o zakup prosiąt lub warchlaków urodzonych na terytorium Rzeczypospolitej Polskiej lub poza terytorium Rzeczypospolitej Polskiej, albo
- b) produkcja świń przeznaczonych do uboju w oparciu o tucz zwierząt, za wynagrodzeniem, w tym w ramach umowy, urodzonych poza tą siedzibą stada, albo
- c) produkcja świń przeznaczonych do uboju w oparciu o zwierzęta urodzone w tej siedzibie stada, albo
- d) produkcja prosiąt lub warchlaków urodzonych w tej siedzibie stada, przeznaczonych do sprzedaży, albo
- e) produkcja świń przeznaczonych do uboju w oparciu o zakup prosiąt lub warchlaków urodzonych na terytorium Rzeczypospolitej Polskiej lub poza terytorium

Rzeczypospolitej Polskiej oraz w oparciu o zwierzęta urodzone w tej siedzibie stada,
albo

- f) inne modele produkcji świń, niewymienione w lit. a–e.

Informacje te pozwolą na zebranie w komputerowej bazie danych szczegółowych informacji dotyczących całego pogłowia utrzymywanych najważniejszych gatunków zwierząt gospodarskich, które będą mogły być wykorzystane w pracach nad poprawą warunków utrzymywania tych zwierząt w skali całego kraju i kształtowania polityki w zakresie produkcji zwierzęcej;

4) w komputerowej bazie danych będą gromadzone informacje dotyczące zakładów drobiu. Rejestracja zakładów drobiu pozwoli zarówno na określenie rzeczywistej liczby utrzymywanych ptaków poszczególnych gatunków drobiu, jak również pozwoli określić rzeczywistą skalę produkcji w poszczególnych systemach utrzymywania (ekologiczny, wolnowybiegowy, ściółkowy lub klatkowy), co będzie dawało podstawę do wprowadzenia kolejnych interwencji mających na celu poprawę warunków utrzymywania drobiu w skali całego kraju.

Rejestracja wszystkich zakładów utrzymujących drób umożliwi organom Inspekcji Weterynaryjnej bardziej skuteczny nadzór, w szczególności w zakresie zwalczania grypy ptaków;

5) zgodnie z przepisami z zakresu bezpieczeństwa żywności istnieje możliwość przeprowadzania uboju zwierząt w gospodarstwie pochodzenia przy wykorzystaniu rzeźni przewoźnych, lub jednostek mobilnych zintegrowanych z rzeźnią stacjonarną, o których mowa w rozdz. VI a, sekcji I, załącznika III do rozporządzenia (WE) nr 853/2004 Parlamentu Europejskiego i Rady z dnia 29 kwietnia 2004 r. ustanawiającego szczególne przepisy dotyczące higieny w odniesieniu do żywności pochodzenia zwierzęcego (Dz. Urz. UE L 139 z 30.04.2004, str. 55, z późn. zm. – Dz. Urz. UE Polskie wydanie specjalne, rozdz. 3, t. 45, str. 14). Zatem informacje zawarte w komputerowej bazie danych dotyczące uboju bydła, świń, koniowatych w rzeźni, będą obejmowały również informacje dotyczące uboju przeprowadzonego w rzeźni przewoźnej lub w ww. jednostce mobilnej zintegrowanej z rzeźnią, a w przypadku owiec i kóz informacje dotyczące uboju przeprowadzonego w rzeźni przewoźnej.

Proponowane w projekcie rozporządzenia rozwiązania są korzystne dla producentów i posiadaczy zwierząt, nie naruszają ich praw obywatelskich i zasad demokratycznego państwa

prawnego. W związku z powyższym proponuje się również, aby projektowane rozporządzenie weszło w życie 14 dni od ogłoszenia.

Projektowane rozporządzenie nie zawiera przepisów przejściowych, ponieważ obowiązek przekazywania do ARiMR danych, o których mowa w niniejszym projekcie rozporządzenia, będzie dotyczył posiadaczy zwierząt od dnia wejścia w życie tego rozporządzenia i dotyczył zdarzeń powstałych od tego dnia.

Zaproponowany 14-dniowy termin wejścia w życie projektowanego rozporządzenia ma na celu umożliwienie ARiMR rozpoczęcia prac nad odpowiednimi modyfikacjami systemu informatycznego obsługującego rejestr zwierząt gospodarskich oznakowanych. Prace te będzie wykonywała ARiMR zgodnie z przyjętym harmonogramem, w ramach dostępnych środków przewidzianych w budżecie ARiMR na tego typu modyfikacje.

Projektowane rozporządzenie nie będzie miało wpływu na konkurencyjność gospodarki i przedsiębiorczość, w tym funkcjonowanie przedsiębiorców, a zwłaszcza mikroprzedsiębiorców, małych i średnich przedsiębiorców.

Projektowane rozporządzenie nie będzie miało wpływu na sytuację ekonomiczną i społeczną rodziny, a także osób niepełnosprawnych oraz osób starszych.

Projekt rozporządzenia jest zgodny z prawem Unii Europejskiej.

Projekt nie podlega przedstawieniu właściwym organom i instytucjom Unii Europejskiej, w tym Europejskiemu Bankowi Centralnemu, w celu uzyskania opinii, dokonania powiadomienia, konsultacji albo uzgodnienia.

Projekt rozporządzenia nie podlega procedurze notyfikacji w rozumieniu przepisów rozporządzenia Rady Ministrów z dnia 23 grudnia 2002 r. w sprawie sposobu funkcjonowania krajowego systemu notyfikacji norm i aktów prawnych (Dz. U. poz. 2039, z późn. zm.), ponieważ nie zawiera przepisów technicznych w rozumieniu ww. rozporządzenia.

Projekt rozporządzenia zostanie zgłoszony do Wykazu prac legislacyjnych Ministra Rolnictwa i Rozwoju Wsi.

Stosownie do art. 5 ustawy z dnia 7 lipca 2005 r. o działalności lobbingskiej w procesie stanowienia prawa (Dz. U. z 2017 r. poz. 248) projekt niniejszego rozporządzenia zostanie zamieszczony na stronie Biuletynu Informacji Publicznej Ministerstwa Rolnictwa i Rozwoju Wsi oraz Rządowego Centrum Legislacji.

<p>Nazwa projektu Rozporządzenie Ministra Rolnictwa i Rozwoju Wsi w sprawie szczegółowego zakresu informacji zawartych w komputerowej bazie danych</p> <p>Ministerstwo wiodące i ministerstwa współpracujące Ministerstwo Rolnictwa i Rozwoju Wsi</p> <p>Osoba odpowiedzialna za projekt w randze Ministra, Sekretarza Stanu lub Podsekretarza Stanu Lech Kołakowski – Sekretarz Stanu w MRiRW</p> <p>Kontakt do opiekuna merytorycznego projektu Mirosława Kusznierek tel. 22 623 25 80 e-mail: mirosława.kusznierek@minrol.gov.pl</p>	<p>Data sporządzenia 06.06.2022 r.</p> <p>Źródło 1) ustawa z dnia o systemie identyfikacji i rejestracji zwierząt (Dz. U. poz. ...), 2) rozporządzenie Parlamentu Europejskiego i Rady (UE) 2016/429 z dnia 9 marca 2016 r. w sprawie przenośnych chorób zwierząt oraz zmieniające i uchylające niektóre akty w dziedzinie zdrowia zwierząt („Prawo o zdrowiu zwierząt”) (Dz. Urz. UE L 84 z 31.03.2016, str. 1, z późn. zm.).</p> <p>Nr w Wykazie prac legislacyjnych Ministra Rolnictwa i Rozwoju Wsi:</p>
---	---

OCENA SKUTKÓW REGULACJI

1. Jaki problem jest rozwiązywany?

Konsekwencją wdrożenia przepisów rozporządzenia Parlamentu Europejskiego i Rady (UE) 2016/429 z dnia 9 marca 2016 r. w sprawie przenośnych chorób zwierząt oraz zmieniające i uchylające niektóre akty w dziedzinie zdrowia zwierząt („Prawo o zdrowiu zwierząt”) (Dz. Urz. UE L 84 z 31.03.2016, str. 1, z późn. zm.) będzie m.in. kontynuowanie przez Agencję Restrukturyzacji i Modernizacji Rolnictwa (ARiMR) zadań związanych z identyfikacją i rejestracją bydła, owiec, kóz oraz świń, przejęcie zadania związanego z gromadzeniem danych koniowatych oraz rozpoczęcie gromadzenia danych zwierząt pozostałych gatunków (tj. jeleniowatych i wielbłądowatych) oraz zakładów drobiu, których identyfikacja i rejestracja jest wymagana przepisami rozporządzenia 2016/429.

Projektowane przepisy mają umożliwić dostosowanie systemu informatycznego ARiMR do nowych zadań, w tym zapewnienia efektywnej interoperacyjności, integracji i kompatybilność elementów komputerowej bazy danych Systemu Identyfikacji i Rejestracji Zwierząt z systemami Inspekcji Weterynaryjnej, systemami, o których mowa w art. 108 ust. 4 lit. d rozporządzenia 2016/429 (np.: system TRACES) oraz z innymi systemami informatycznymi związanymi z ochroną zdrowia zwierząt.

2. Rekomendowane rozwiązanie, w tym planowane narzędzia interwencji, i oczekiwany efekt

Rekomendowanym rozwiązaniem jest wydanie rozporządzenia określającego szczegółowy zakres danych w komputerowej bazie danych prowadzonej przez ARiMR.

Co do zasady, do komputerowej bazy danych informacje będą przekazywane wyłącznie w formie elektronicznej. Działanie takie ma zapewnić, aby komputerowa baz danych zawierała aktualne i wiarygodne informacje dotyczące zwierząt utrzymywanych w Polsce.

Należy zauważyć, że od 2018 r. wnioski o dopłaty bezpośrednie składa się w formie elektronicznej. W dniu 1 stycznia 2019 r. weszło w życie rozporządzenie Ministra Rolnictwa i

Rozwoju Wsi z dnia 12 grudnia 2018 r. w sprawie księgi rejestracji bydła, świń, owiec lub kóz (Dz. U. poz. 2505), które umożliwiają odstąpienie od obowiązku prowadzenia księgi rejestracji w formie papierowej przez tych posiadaczy bydła, świń, owiec lub kóz, którzy uzyskali dostęp do systemu informatycznego ARiMR obsługującego rejestr zwierząt gospodarskich oznakowanych i za jego pośrednictwem (tzw. portal IRZPlus) zgłaszają zdarzenia dotyczące posiadanych przez nich zwierząt. Od 1 stycznia 2019 r. osoby korzystające z portalu IRZPlus nie są już zobligowane do prowadzenia ksiąg rejestracji bydła, świń, owiec lub kóz w formie papierowej lub w formie elektronicznej, innej niż portal IRZPlus.

Zgłaszanie zdarzeń dotyczących wyłącznie w formie elektronicznej zwierząt jest zatem kolejnym krokiem zmierzającym do ograniczenia stosowania papierowej dokumentacji przy prowadzeniu działalności rolniczej.

Jednocześnie, zaproponowany długi okres *vacatio legis* (do 31 grudnia 2025 r.) ma umożliwić zapoznanie się z nowym prawem oraz dokonanie odpowiednich działań adaptacyjnych pozwalających na realizację przez posiadaczy zwierząt ww. założeń. Jeżeli pomimo tak długiego okresu przejściowego posiadacze zwierząt nadal nie będą w stanie samodzielnie dokonywać zgłoszeń, będą mogli skorzystać w tym zakresie z pomocy pracowników Ośrodków Doradztwa Rolniczego lub pracowników ARiMR, tak jak obecnie przy składaniu wniosków o płatności bezpośrednie. W związku z powyższym nie istnieje ryzyko wykluczenia cyfrowego mieszkańców wsi realizujących przedmiotowe obowiązki.

Skutkiem wprowadzenia obowiązku dokonywania zgłoszeń do systemu drogą elektroniczną dla posiadaczy zwierząt i właścicieli koniowatych będzie:

- 1) brak kosztów związanych z dojazdem do biura powiatowego ARiMR w celu dokonania zgłoszenia zdarzenia dotyczącego zwierzęcia w formie papierowej do komputerowej bazy danych,
- 2) brak kosztów związanych z opłatami pocztowymi w przypadku dokonania zgłoszenia w formie papierowej za pośrednictwem poczty,
- 3) zmniejszenie czasochłonności i kosztów związanych z wyjaśnieniami prowadzonymi przez biura powiatowe ARiMR w przypadku niespójności danych w komputerowej bazie danych.

3. Jak problem został rozwiązany w innych krajach, w szczególności krajach członkowskich OECD/UE?

Państwa członkowskie posiadają systemy identyfikacji i rejestracji zwierząt, utworzone na podstawie dotychczas obowiązujących przepisów, natomiast rozporządzenie 2016/429 jest stosowane wprost, co gwarantuje jednolite stosowanie przepisów we wszystkich państwach członkowskich UE oraz zapewnia spójne podejście do różnych gatunków zwierząt objętych obowiązkiem identyfikacji i rejestracji.

4. Podmioty, na które oddziałuje projekt

Grupa	Wielkość	Źródło danych	Oddziaływanie
Posiadacze zwierząt gospodarskich	Liczba siedzib stad posiadających: - bydło: 308 536 - kozy: 9669 - owce: 10 092 - świnie: 65 904 według stanu na dzień 31.03.2022	ARiMR	Uproszczenie procedur związanych z wydaniem paszportu bydła (obowiązkowy tylko w przypadku przemieszczeń bydła pomiędzy państwami członkowskimi), uproszczenie zasad związanych z rejestracją,

			dokonywaniem zgłoszeń zdarzeń dotyczących zwierząt, prowadzeniem księgi rejestracji w związku z dokonywaniem zgłoszeń wyłącznie w formie elektronicznej
Posiadacze zwierząt gospodarskich dokonujących zgłoszeń dotyczących zwierząt	Liczba posiadaczy zwierząt dokonująca zgłoszeń: - w formie papierowej: 200 887 - elektronicznie (za pośrednictwem Portalu IRZplus): 114 489 według stanu na dzień 15.07.2021	ARiMR	Bez oddziaływania na posiadaczy, którzy obecnie dokonują zgłoszeń elektronicznie. Natomiast w przypadku posiadaczy zwierząt dokonujących zgłoszenia w formie papierowej rozpoczęcie dokonywania zgłoszeń w formie elektronicznej. (zaproponowano vacatio legis do 31 grudnia 2025 r.)
Właściciele koniowatych	Liczba właścicieli: 105688 Liczba koni: 324724 według stanu na dzień 30.06.2021	Polski Związek Hodowców Koni (PZHK)	Uproszczenie zasad związanych z rejestracją, dokonywaniem zgłoszeń zdarzeń dotyczących zwierząt, przyspieszenie procedur związanych z wydawaniem unikalnego dożywotniego dokumentu identyfikacyjnego
Właściciele alpak	Liczba właścicieli: 206 Liczba alpak: 1834 według stanu na dzień 19.07.2021	Polski Związek Alpak (PZHA)	Dokonywanie rejestracji i identyfikacji zwierząt oraz zgłoszeń dotyczących zwierząt do komputerowej bazy danych.
Właściciele alpak i lam	Liczba właścicieli alpak: 29 Liczba alpak: ok. 500 Liczba właścicieli lam: 1 Liczba lam: 4	Stowarzyszenie Hodowców Alpak i Lam (SHAiL)	Dokonywanie rejestracji i identyfikacji zwierząt oraz zgłoszeń dotyczących zwierząt

	według stanu na dzień 20.07.2021		do komputerowej bazy danych.
Właściciele jeleniowatych	Brak danych	Polski Związek Hodowców Jeleniowatych (PZHJ)	Dokonywanie rejestracji i identyfikacji zwierząt oraz zgłoszeń dotyczących zwierząt do komputerowej bazy danych.
ARiMR	314 biur powiatowych 16 oddziałów regionalnych ARiMR	ARiMR	Uproszczenie procedur związanych z rejestracją wniosków, zgłoszeń, spisów oraz obsługą wydawania paszportów bydła
Inspekcja Weterynaryjna	16 wojewódzkich inspektoratów weterynarii Główny Inspektorat Weterynarii 305 powiatowych inspektoratów weterynarii	Główny Inspektorat Weterynarii	Pozyskanie lepszych narzędzi do prowadzenia nadzoru nad identyfikacją i rejestracją zwierząt
Podmioty prowadzące rejestry koniowatych	1) Polski Związek Hodowców Koni, 2) Polski Klub Wyścigów Konnych, 3) Związek Trakeński w Polsce, 4) Stowarzyszenie Hodowców i Użytkowników Kłusaków, 5) Polskie Towarzystwo Kuce Szetlandzkie w Innie	Ministerstwo Rolnictwa i Rozwoju Wsi	Przekazywanie danych w formie elektronicznej do ARiMR
Zakłady drobiu	Liczba zakładów: 5015	Główny Inspektorat Weterynarii	Pozyskanie lepszych narzędzi do prowadzenia nadzoru nad identyfikacją i rejestracją zwierząt oraz weryfikacji płatności.

5. Informacje na temat zakresu, czasu trwania i podsumowanie wyników konsultacji

Projektowane rozporządzenie zostanie wysłane do konsultacji publicznych z organizacjami branżowymi i zawodowymi rolników, związkami zawodowymi rolników oraz związkami hodowców zwierząt gospodarskich, a także opiniowaniu przez upoważnione podmioty. Konsultacje będą trwały co najmniej 30 dni. Projekt rozporządzenia zostanie wysłany m.in. do następujących podmiotów:

- 1) Krajowa Rada Izb Rolniczych;
- 2) Krajowa Rada Spółdzielcza;
- 3) Krajowa Izba Lekarsko-Weterynaryjna;
- 4) Konfederacja „Lewiatan” ;
- 5) Pracodawcy Rzeczypospolitej Polskiej;
- 6) Związek Rzemiosła Polskiego;

budżet państwa	0	0	0	0	0	0	0	0	0	0	0	0
JST	0	0	0	0	0	0	0	0	0	0	0	0
pozostałe jednostki (oddzielnie)	0	0	0	0	0	0	0	0	0	0	0	0
Wydatki ogółem	0	0	0	0	0	0	0	0	0	0	0	0
budżet państwa	0	0	0	0	0	0	0	0	0	0	0	0
JST	0	0	0	0	0	0	0	0	0	0	0	0
pozostałe jednostki (oddzielnie)	0	0	0	0	0	0	0	0	0	0	0	0
Saldo ogółem	0	0	0	0	0	0	0	0	0	0	0	0
budżet państwa	0	0	0	0	0	0	0	0	0	0	0	0
JST	0	0	0	0	0	0	0	0	0	0	0	0
pozostałe jednostki (oddzielnie)	0	0	0	0	0	0	0	0	0	0	0	0
Źródła finansowania	<p>Wejście w życie projektowanego rozporządzenia nie spowoduje wzrostu wydatków sektora finansów publicznych, w tym budżetu państwa i budżetów jednostek samorządu terytorialnego.</p> <p>Wydatki na budowę systemu informatycznego obsługującego system identyfikacji i rejestracji zwierząt wyniosą 34 mln złotych (brutto), w tym w 2022 roku: 24 mln złotych (brutto), w 2023 roku: 10 mln złotych (brutto) i będą sfinansowane w ramach wydatków majątkowych przewidzianych w ustawie budżetowej na dany rok w części 33 – Rozwój wsi, w dziale 010 – Rolnictwo i łowiectwo, w rozdziale 01027 - Agencja Restrukturyzacji i Modernizacji Rolnictwa.</p>											
Dodatkowe informacje, w tym wskazanie źródeł danych i przyjętych do obliczeń założeń												
7. Wpływ na konkurencyjność gospodarki i przedsiębiorczość, w tym funkcjonowanie przedsiębiorców oraz na rodzinę, obywateli i gospodarstwa domowe												
Skutki												
Czas w latach od wejścia w życie zmian		0	1	2	3	5	10	Łącznie (0-10)				
W ujęciu pieniężnym (w mln zł, ceny stałe z 2020 r.)	duże przedsiębiorstwa	0	0	0	0	0	0	0				
	sektor mikro-, małych i średnich przedsiębiorstw	0	0	0	0	0	0	0				
	rodzina, obywatele oraz gospodarstwa domowe	0	0	0	0	0	0	0				
W ujęciu niepieniężnym	duże przedsiębiorstwa	Brak wpływu										
	sektor mikro-, małych i średnich	Brak wpływu										

	przedsiębiorstw	
	rodzina, obywatele oraz gospodarstwa domowe	Projektowane rozporządzenie nie będzie miało wpływu na sytuację ekonomiczną i społeczną rodziny, a także osób niepełnosprawnych oraz osób starszych.
Niemierzalne	(dodaj/usuń)	
Dodatkowe informacje, w tym wskazanie źródeł danych i przyjętych do obliczeń założeń		
8. Zmiana obciążeń regulacyjnych (w tym obowiązków informacyjnych) wynikających z projektu		
<input type="checkbox"/> nie dotyczy		
Wprowadzane są obciążenia poza bezwzględnie wymaganymi przez UE (szczegóły w odwróconej tabeli zgodności).		<input type="checkbox"/> tak <input checked="" type="checkbox"/> nie <input type="checkbox"/> nie dotyczy
<input checked="" type="checkbox"/> zmniejszenie liczby dokumentów <input checked="" type="checkbox"/> zmniejszenie liczby procedur <input checked="" type="checkbox"/> skrócenie czasu na załatwienie sprawy <input type="checkbox"/> inne:		<input type="checkbox"/> zwiększenie liczby dokumentów <input type="checkbox"/> zwiększenie liczby procedur <input type="checkbox"/> wydłużenie czasu na załatwienie sprawy <input type="checkbox"/> inne:
Wprowadzane obciążenia są przystosowane do ich elektroniczacji.		<input checked="" type="checkbox"/> tak <input type="checkbox"/> nie <input type="checkbox"/> nie dotyczy
<p>Komentarz: Projektowane rozporządzenie uprości procedury związane z rejestracją wniosków, zgłoszeń, spisów zwierząt oraz obsługą wydawania paszportów bydła przemieszczanego do innych państw członkowskich w związku z dokonywaniem zgłoszeń przez posiadaczy zwierząt wyłącznie w formie elektronicznej. W przypadku właścicieli koniowatych projektowane rozporządzenie ułatwi rejestrację zwierząt w związku z przeniesieniem zgłoszeń do poziomu biur powiatowych ARiMR przy zachowaniu alternatywnej metody dokonywania zgłoszeń do ARiMR za pośrednictwem związków hodowców koni. Jednocześnie ARiMR będzie miała możliwość monitorowania realizacji wydawania dokumentów identyfikacyjnych przez poszczególne związki hodowców koni. Obecnie wnioski o identyfikację koniowatych w przeważającej większości kierowane są do Wojewódzkich i Okręgowych Związków Hodowców Koni, zrzeszonych w PZHK, które zwykle mają siedziby w stolicach województw. Zgodnie z proponowanymi zmianami, wnioski te będą składane do biur powiatowych ARiMR, których jest 314 na terenie kraju, co znacząco poprawi dostępność tej usługi.</p>		
9. Wpływ na rynek pracy		
Wejście w życie projektowanego rozporządzenia ma wpływ na rolnictwo.		
10. Wpływ na pozostałe obszary		
<input type="checkbox"/> środowisko naturalne <input type="checkbox"/> sytuacja i rozwój regionalny <input type="checkbox"/> sądy powszechne, administracyjne lub wojskowe		<input type="checkbox"/> demografia <input type="checkbox"/> mienie państwowe <input type="checkbox"/> inne:
		<input checked="" type="checkbox"/> informatyzacja <input checked="" type="checkbox"/> zdrowie
Omówienie wpływu	Wejście w życie projektowanego rozporządzenia, poza rolnictwem, ma wpływ na zdrowie, ponieważ wprowadzane przepisy umożliwią sprawniejsze prowadzenie kontroli przez Inspekcję Weterynaryjną w łańcuchu żywnościowym w zakresie bezpieczeństwa żywności, prowadzenie	

<p>dochodzeń epizootycznych, wykrywanie nieprawidłowości mających wpływ na bezpieczeństwo łańcucha żywnościowego.</p> <p>Ochrona zdrowia ludzi przed chorobami i infekcjami przenoszonymi bezpośrednio lub pośrednio między zwierzętami i ludźmi (choroby odzwierzęce) ma znaczenie fundamentalne.</p> <p>Choroby odzwierzęce przenoszone przez żywność mogą być przyczyną nie tylko problemów zdrowotnych u ludzi, ale również strat gospodarczych zarówno w zakresie produkcji żywności, jak i w całym przemyśle rolno-spożywczym.</p> <p>Te same zasady i zagrożenia dotyczą chorób zakaźnych przenoszonych pomiędzy zwierzętami.</p> <p>Ograniczaniu negatywnych skutków chorób zakaźnych zwierząt służą zasady dotyczące ich identyfikacji. Właściwa identyfikacja zwierząt pozwala na ustalenie nie tylko ich pochodzenia, ale też statusu epizootycznego, od którego zależy bezpieczeństwo spożywanej przez ludzi żywności. Brak możliwości takiego ustalenia to wzrost ryzyka chorób odzwierzęcych, a w efekcie potencjalny negatywny wpływ na zdrowie publiczne.</p> <p>Zasady identyfikacji zwierząt są przy tym nierozdzielnie związane z wynikającą z rozporządzenia (WE) Parlamentu Europejskiego i Rady nr 178/2002 z dnia 28 stycznia 2002 r. ustanawiającego ogólne zasady i wymagania prawa żywnościowego, powołującego Europejski Urząd ds. Bezpieczeństwa Żywności oraz ustanawiającego procedury w zakresie bezpieczeństwa żywności (Dz. Urz. UE L 31 z 1.02.2002, str. 1, z późn. zm. – Dz. Urz. UE Polskie wydanie specjalne, rozdz. 15, t. 6, str. 463) oraz rozporządzenia wykonawczego Komisji (UE) nr 931/2011 z dnia 19 września 2011 r. w sprawie wymogów dotyczących możliwości śledzenia ustanowionych rozporządzeniem (WE) nr 178/2002 Parlamentu Europejskiego i Rady w odniesieniu do żywności pochodzenia zwierzęcego (Dz. Urz. UE L 242 z 20.09.2011, str. 2) zasadą identyfikowalności/śledzenia żywności, która stanowi kolejny etap po identyfikacji zwierząt, pozwalający na szybkie ustalenie potencjalnego źródła zakażeń u ludzi.</p> <p>Wszystkie podmioty działające na rynku spożywczym są obowiązane przestrzegać wymogów dotyczących identyfikowalności żywności, o których mowa w przepisach Unii Europejskiej.</p> <p>Oznacza to, że podmioty te powinny utworzyć system identyfikacji, umożliwiający im zidentyfikowanie zakładów, którym dostarczyli wyprodukowane produkty pochodzenia zwierzęcego oraz identyfikację dostarczonych do takich zakładów produktów, np. prowadzić dokumentację. Ponadto żywność wprowadzana na rynek powinna być odpowiednio etykietowana lub oznakowana, tak aby było ułatwione jej śledzenie, za pomocą odpowiedniej dokumentacji lub informacji (zgodnie z przepisami dotyczącymi znakowania i jakości handlowej żywności).</p> <p>Zasada identyfikowalności żywności będzie również realizowana przez przepisy umożliwiające likwidację zwierząt nieoznakowanych, a podlegających ustawowemu oznakowaniu, u których nie można potwierdzić pochodzenia. W konsekwencji należy oczekiwać wzmocnienia zaufania konsumentów do żywności pochodzącej od zwierząt lub ze zwierząt podlegających powszechnemu obowiązkowi ich identyfikacji.</p>

	<p>Projektowane przepisy mają również wpływ na informatyzację państwa, ponieważ założeniem docelowym jest przesyłanie wszystkich informacji do komputerowej bazy danych wyłącznie drogą elektroniczną. Niemniej przewiduje się, że do 1 grudnia 2025 r. posiadacze zwierząt, którzy nie prowadzą działalności związanej z obrotem zwierzętami będą mogli korzystać z papierowych formularzy zgłaszania zdarzeń do komputerowej bazy danych.</p> <p>Obowiązek zgłaszania zdarzeń dotyczących zwierząt już od dnia wejścia w życie ustawy z dnia O systemie identyfikacji i rejestracji zwierząt (Dz. U. poz. ...) wyłącznie drogą elektroniczną będzie dotyczył posiadaczy wielbłądowatych i jeleniowatych oraz podmiotów prowadzących zakłady drobiu, rzeźnie, zakłady przetwórcze lub spalarnie oraz posiadaczy prowadzących miejsca gromadzenia zwierząt, organizujących targi, wystawy zwierząt, pokazy zwierząt lub konkursy zwierząt albo cyrki objazdowe lub grupy tresowanych zwierząt lub prowadzących obrót zwierzętami, pośrednictwo w tym obrocie lub skup zwierząt.</p>
11. Planowane wykonanie przepisów aktu prawnego	
Planuje się, że projektowane rozporządzenie wejdzie w życie po upływie 14 dni od dnia ogłoszenia. Wykonanie projektowanego rozporządzenia będzie wymagało istotnych działań o charakterze informacyjnym skierowanych do posiadaczy zwierząt (bydła, owiec, kóz, świń, jeleniowatych, wielbłądowatych, koniowatych oraz zakładów drobiu) oraz podmiotów prowadzących rejestry koniowatych. Działania te będą podejmowane przez ARiMR przy wykorzystaniu jej struktur terenowych.	
12. W jaki sposób i kiedy nastąpi ewaluacja efektów projektu oraz jakie mierniki zostaną zastosowane?	
Ze względu na zakres regulacji projektu nie ma możliwości wskazania mierników ewaluacji. Efekty wdrożenia projektu będą monitorowane.	
13. Załączniki (istotne dokumenty źródłowe, badania, analizy itp.)	
Brak.	

ROZPORZĄDZENIE
MINISTRA ROLNICTWA I ROZWOJU WSI¹⁾

z dnia

**w sprawie wzorów środków identyfikacji dla bydła, owiec, kóz, świń, jeleniowatych,
wielbłądowatych i koniowatych oraz szczegółowej specyfikacji technicznej tych środków**

Na podstawie art. 20 ustawy z dnia o systemie identyfikacji i rejestracji zwierząt (Dz. U. poz. ...) zarządza się, co następuje:

§ 1. Ustala się wzór środka identyfikacji, który jest określony dla:

- 1) bydła – w załączniku nr 1,
- 2) owiec i kóz – w załączniku nr 2,
- 3) świń – w załączniku nr 3,
- 4) jeleniowatych – w załączniku nr 4,
- 5) wielbłądowatych – w załączniku nr 5,
- 6) koniowatych – w załączniku nr 6

– do rozporządzenia.

§ 2. Szczegółowa specyfikacja techniczna zawierająca warunki, jaką powinny spełnić środki identyfikacji, o których mowa w lit. a–c oraz f załącznika III do rozporządzenia delegowanego Komisji (UE) 2019/2035 z dnia 28 czerwca 2019 r. uzupełniającego rozporządzenie Parlamentu Europejskiego i Rady (UE) 2016/429 w odniesieniu do przepisów dotyczących zakładów utrzymujących zwierzęta lądowe i wylęgarni oraz identyfikowalności

¹⁾ Minister Rolnictwa i Rozwoju Wsi kieruje działem administracji rządowej – rolnictwo, na podstawie § 1 ust. 2 pkt 1 rozporządzenia Prezesa Rady Ministrów z dnia 27 października 2021 r. w sprawie szczegółowego zakresu działania Ministra Rolnictwa i Rozwoju Wsi (Dz. U. poz. 1950).

niektórych utrzymywanych zwierząt lądowych i jaj wylęgowych (Dz. Urz. UE L 314 z 05.12.2019, str. 115, z późn. zm.²⁾), jest określona w załączniku nr 7 do rozporządzenia.

§ 3. Rozporządzenie wchodzi w życie z dniem następującym po dniu ogłoszenia³⁾.

**MINISTERSTWO ROLNICTWA
I ROZWOJU WSI**

²⁾ Zmiany wymienionego rozporządzenia zostały ogłoszone w Dz. Urz. UE L 191 z 16.06.2020, str. 3, Dz. Urz. UE L 267 z 14.08.2020, str. 6, Dz. Urz. UE L 366 z 04.11.2020, str. 1 oraz Dz. Urz. UE L 438 z 08.12.2021, str. 38.3).

³⁾ Niniejsze rozporządzenie było poprzedzone rozporządzeniem Ministra Rolnictwa i Rozwoju z dnia 2 listopada 2007 r. w sprawie sposobu oznakowania bydła, owiec i kóz oraz świń, określenia wzorów znaków identyfikacyjnych oraz wymagań i warunków technicznych koleczyków dla zwierząt gospodarskich (Dz. U. poz.1635 oraz z 2010 r. poz.1232), które zgodnie z art. 72 ust. 2 ustawy z dnia o systemie identyfikacji i rejestracji zwierząt (Dz. U. poz. ...) utraciło moc z dniem wejścia w życie niniejszego rozporządzenia.

Załączniki
do rozporządzenia
Ministra Rolnictwa i Rozwoju Wsi
z dnia
(poz. ...)

Załącznik nr 1

Wzór środka identyfikacji dla bydła

A. zwykły kolczyk

A. Część żeńska

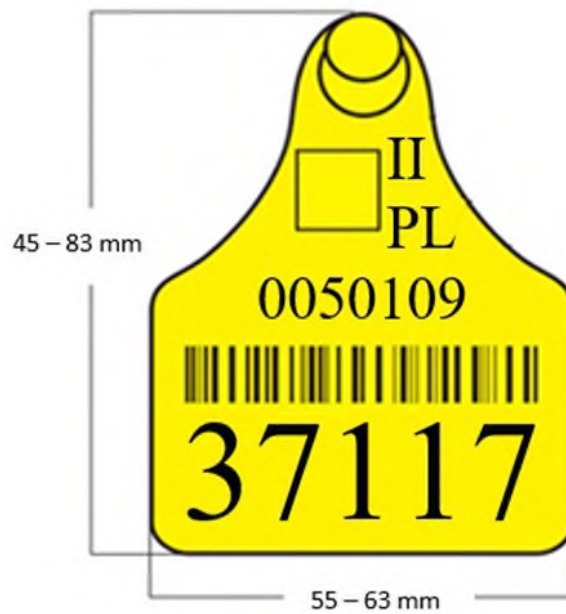

B. Część męska

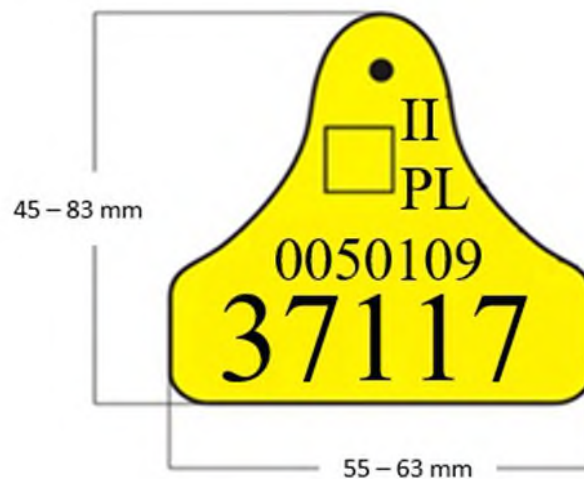

1. Kolczyk koloru żółtego o wymiarach: wysokość od 45 do 83 mm, szerokość od 55 do 63 mm.

2. Na kolczyku jest umieszczony w sposób widoczny, czytelny i trwały:

1) numer identyfikacyjny zwierzęcia zapisany za pomocą 14 znaków, z których 9 pierwszych jest wysokości nie mniejszej niż 5 mm, a 5 ostatnich jest wysokości większej niż 9 pierwszych i nie mniejszej niż 10 mm, z których:

a) dwa pierwsze – to litery „PL”,

b) dwanaście następnych znaków – to indywidualny numer identyfikacyjny przyznany zwierzęciu, z których:

- dwa pierwsze – to cyfry oznaczające numer serii,

- dziewięć następnych – to cyfry oznaczające numer zwierzęcia,

- ostatni znak – to cyfra kontrolna;

2) znak graficzny Agencji Restrukturyzacji i Modernizacji Rolnictwa umieszczony w górnej części po lewej stronie;

3) linearny kod kreskowy – dwa z pięciu przeplatany, który koduje 12 cyfr indywidualnego numeru identyfikacyjnego przyznanego zwierzęciu, umieszczony tylko na części żeńskiej kolczyka.

3. Na duplikacie kolczyka cyfra rzymska oznaczająca numer duplikatu jest umieszczana nad literami „PL”.

B. kolczyk elektroniczny

A. Część żeńska

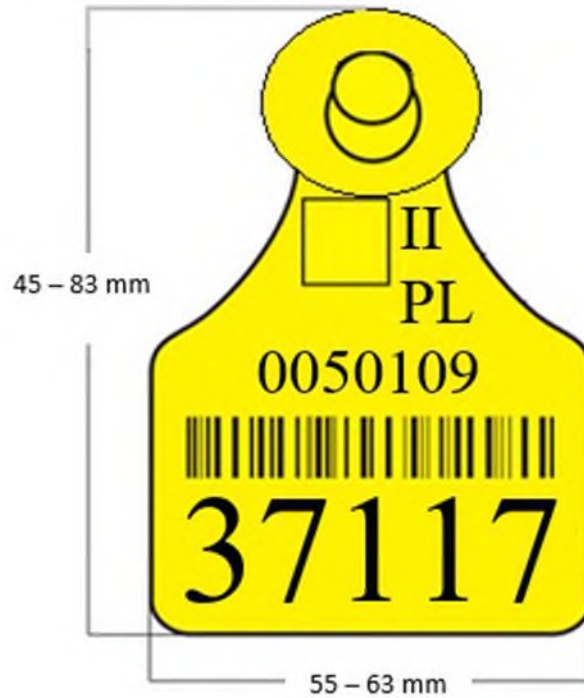

B. Część męska

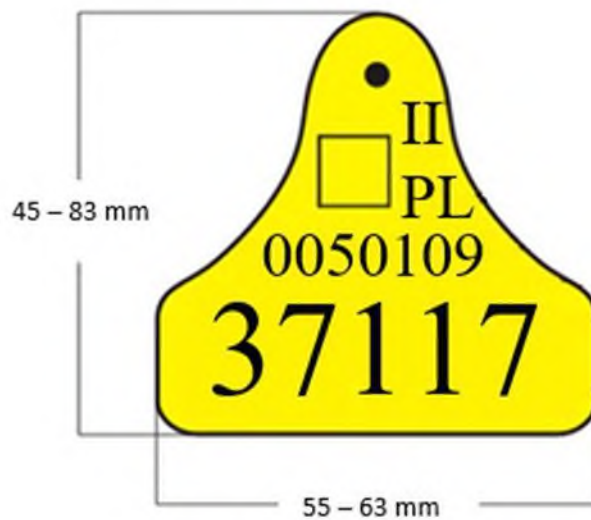

1. Kolczyk koloru żółtego o wymiarach: wysokość od 45 do 83 mm, szerokość od 55 do 63 mm.

2. Na kolczyku jest umieszczony w sposób widoczny, czytelny i trwały:

- 1) numer identyfikacyjny zwierzęcia zapisany za pomocą 14 znaków, z których 9 pierwszych jest wysokości nie mniejszej niż 5 mm, a 5 ostatnich jest wysokości większej niż 9 pierwszych i nie mniejszej niż 10 mm, z których:
 - a) dwa pierwsze – to litery „PL”,
 - b) dwanaście następnym znaków – to indywidualny numer identyfikacyjny przyznany zwierzęciu, z których:
 - dwa pierwsze – to cyfry oznaczające numer serii,
 - dziewięć następnym – to cyfry oznaczające numer zwierzęcia,
 - ostatni znak – to cyfra kontrolna;
- 2) znak graficzny Agencji Restrukturyzacji i Modernizacji Rolnictwa umieszczony w górnej części po lewej stronie;
- 3) linearny kod kreskowy – dwa z pięciu przeplatany, który koduje 12 cyfr indywidualnego numeru identyfikacyjnego przyznanego zwierzęciu, umieszczony tylko na części żeńskiej kolczyka.

3. W kołnierzu części żeńskiej kolczyka jest umieszczony elektroniczny identyfikator, w którym jest zakodowany numer identyfikacyjny zwierzęcia umieszczony na kolczyku, zapisany za pomocą 15 cyfr:

- 1) trzycyfrowego kodu państwa – 616;
- 2) dwunastocyfrowego indywidualnego numeru identyfikacyjnego przyznanego zwierzęciu.

4. Na duplikacie kolczyka cyfra rzymska oznaczająca numer duplikatu jest umieszczana nad literami „PL”.

C. wszczepiany transponder

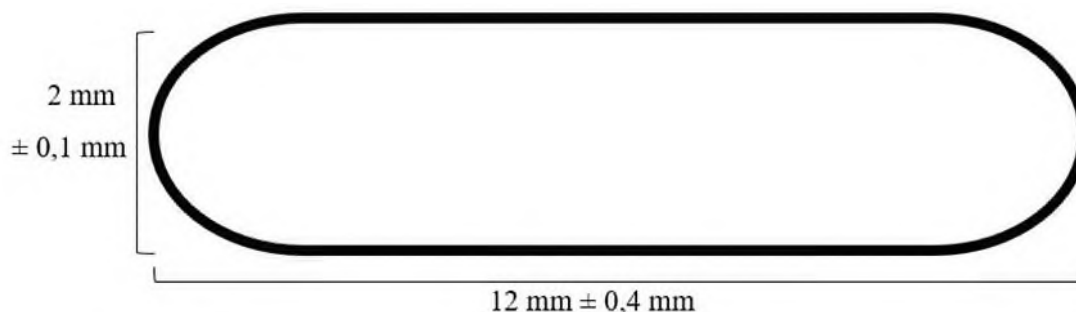

1. Wymiary transpondera: długość 12 mm ± 0,4 mm, szerokość 2 mm ± 0,1 mm.

2. W transponderze jest zakodowany numer identyfikacyjny zwierzęcia zapisany za pomocą 15 cyfr:

- 1) trzycyfrowego kodu państwa – 616;
- 2) dwunastocyfrowego indywidualnego numeru identyfikacyjnego przyznanego zwierzęciu, którego:
 - a) dwa pierwsze znaki – to cyfry oznaczające numer serii,
 - b) dziewięć następných znaków – to cyfry oznaczające numer zwierzęcia,
 - c) ostatni znak – to cyfra kontrolna.

3. Transponder umieszcza się pomiędzy skórą a chrząstką tylnej części lewego ucha lub poniżej chrząstki tarczowej lewego ucha.

D. kapsułka ceramiczna (bolus)

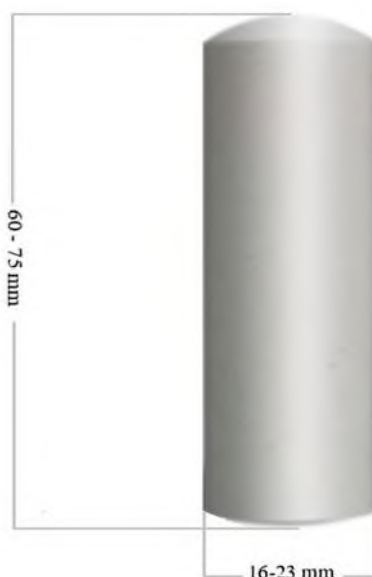

1. Kapsułka (bolus) składa się z korpusu utworzonego z cylindrycznego lub owalnego kawałka ceramicznego o gładkiej powierzchni i zaokrąglonych krawędziach. Wnęka, w której znajduje się elektroniczny identyfikator, i jej otwór wlotowy są bezpiecznie uszczelnione nietoksycznym materiałem odpornym na procesy trawienne przeżuwaczy, aby zapobiec utracie elektronicznego identyfikatora. Korpus nie zawiera elementów magnetycznych i metalicznych.

2. W ceramicznej kapsułce (bolusie) o wysokości od 60 do 75 mm, średnicy od 16 do 23 mm oraz wadze od 48 g do 80 g znajduje się transponder, w którym jest zakodowany numer identyfikacyjny zwierzęcia zapisany za pomocą 15 cyfr:

- 1) trzycyfrowego kodu państwa – 616;

- 2) dwunastocyfrowego indywidualnego numeru identyfikacyjnego przyznanego zwierzęciu, którego:
- a) dwa pierwsze znaki – to cyfry oznaczające numer serii,
 - b) dziewięć następnym znaków – to cyfry oznaczające numer zwierzęcia,
 - c) ostatni znak – to cyfra kontrolna.

Wzór środka identyfikacji dla owiec i kóz

A. zwykły kolczyk

A. Część żeńska

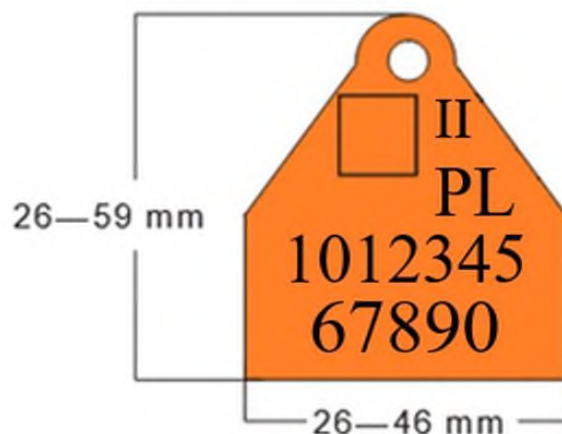

B. Część męska

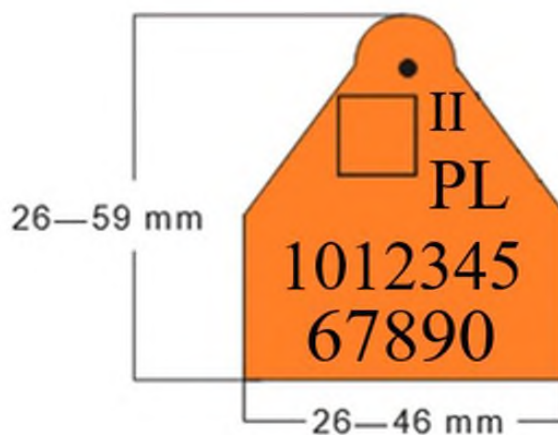

1. Kolczyk koloru pomarańczowego o wymiarach: wysokość od 26 do 59 mm, szerokość od 26 do 46 mm.

2. Na kolczyku jest umieszczony w sposób widoczny, czytelny i trwały:

- 1) numer identyfikacyjny zwierzęcia zapisany za pomocą 14 znaków o wysokości nie mniejszej niż 5 mm, z których:
 - a) dwa pierwsze – to litery „PL”,

- b) dwanaście następnich znaków – to indywidualny numer identyfikacyjny przyznany zwierzęciu, z których:
- dwa pierwsze – to cyfry oznaczające numer serii,
 - dziewięć następnich – to cyfry oznaczające numer zwierzęcia,
 - ostatni znak – to cyfra kontrolna;
- 2) znak graficzny Agencji Restrukturyzacji i Modernizacji Rolnictwa umieszczony w górnej części po lewej stronie.
3. Na duplikacie kolczyka cyfra rzymska oznaczająca numer duplikatu jest umieszczana nad literami „PL”.

B. kolczyk elektroniczny

A. Część żeńska



B. Część męska

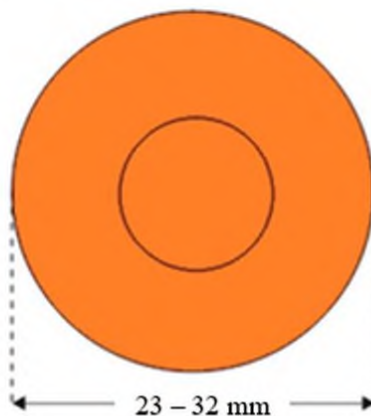

1. Kolczyk koloru pomarańczowego o średnicy nie mniejszej niż 23 mm i nie większej niż 32 mm.

2. Na części żeńskiej kolczyka jest umieszczony w sposób widoczny, czytelny i trwały:

1) numer identyfikacyjny zwierzęcia zapisany za pomocą 14 znaków o wysokości nie mniejszej niż 3 mm, z których:

a) dwa pierwsze – to litery „PL”,

b) dwanaście następnych znaków – to indywidualny numer identyfikacyjny przyznany zwierzęciu, z których:

- dwa pierwsze – to cyfry oznaczające numer serii,

- dziewięć następnych – to cyfry oznaczające numer zwierzęcia,

- ostatni znak – to cyfra kontrolna;

2) znak graficzny Agencji Restrukturyzacji i Modernizacji Rolnictwa umieszczony w części środkowej lub na kołnierzu kolczyka.

3. W części żeńskiej kolczyka jest umieszczony elektroniczny identyfikator, w którym jest zakodowany numer identyfikacyjny zwierzęcia umieszczony na kolczyku, zapisany za pomocą 15 cyfr:

1) trzycyfrowego kodu państwa – 616;

2) dwunastocyfrowego indywidualnego numeru identyfikacyjnego przyznanego zwierzęciu.

4. Na duplikacie kolczyka cyfra rzymska oznaczająca numer duplikatu jest umieszczana przed literami „PL”.

C. zwykła opaska na pęcinę

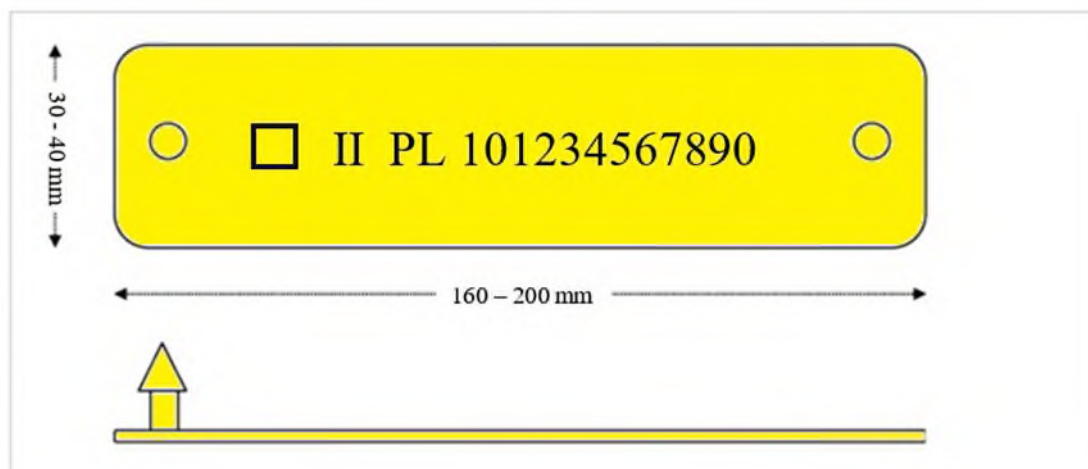

1. Opaska koloru żółtego o wymiarach: szerokość 160 do 200 mm, wysokość 30 do 40 mm, grubość 1,0 do 3,5 mm. Odstępstwo od podanej grubości akceptowalne jedynie dla części końcowych, zamknięcia lub wzmocnień konstrukcyjnych. Opaska na pęcinę musi mieć co najmniej 2 zakresy ustawienia regulacji zapięcia.

2. Na opasce jest umieszczony w sposób widoczny, czytelny i trwały:

1) numer identyfikacyjny zwierzęcia zapisany za pomocą 14 znaków o wysokości nie mniejszej niż 10 mm, z których:

a) dwa pierwsze – to litery „PL”,

b) dwanaście następnym znaków – to indywidualny numer identyfikacyjny przyznany zwierzęciu, z których:

- dwa pierwsze – to cyfry oznaczające numer serii,

- dziewięć następnym – to cyfry oznaczające numer zwierzęcia,

- ostatni znak – to cyfra kontrolna;

2) znak graficzny Agencji Restrukturyzacji i Modernizacji Rolnictwa umieszczony przed literami PL.

3. Na duplikacie opaska cyfra rzymska oznaczająca numer duplikatu jest umieszczana przed literami „PL”.

D. elektroniczna opaska na pęcinę

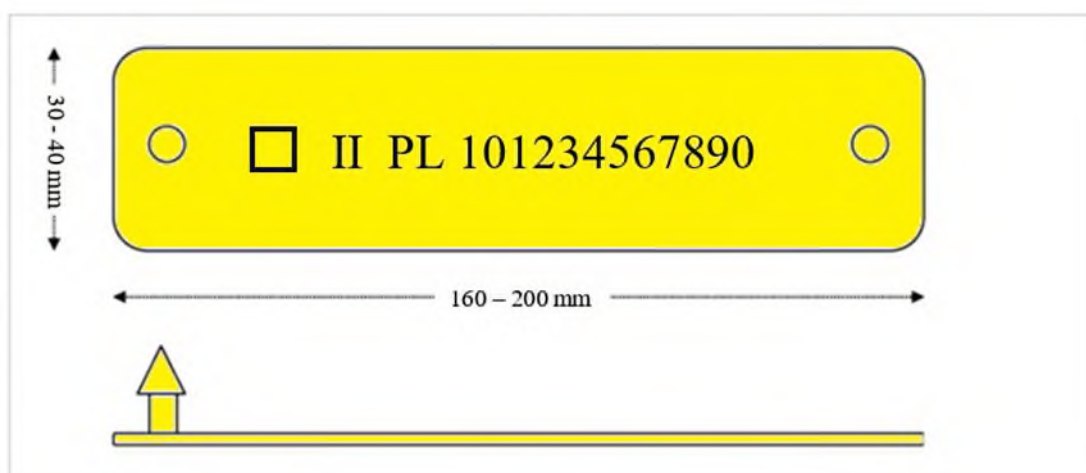

1. Opaska koloru żółtego o wymiarach: szerokość 160 do 200 mm, wysokość 30 do 40 mm, grubość 1,5 do 4 mm. Odstępstwo od podanej grubości akceptowalne jedynie dla części końcowych, zamknięcia lub wzmocnień konstrukcyjnych. Opaska na pęcinę musi mieć co najmniej 2 zakresy ustawienia regulacji zapięcia.

2. Na opasce jest umieszczony w sposób widoczny, czytelny i trwały:
 - 1) numer identyfikacyjny zwierzęcia zapisany za pomocą 14 znaków o wysokości nie mniejszej niż 10 mm, z których:
 - a) dwa pierwsze – to litery „PL”,
 - b) dwanaście następnich znaków – to indywidualny numer identyfikacyjny przyznany zwierzęciu, z których:
 - dwa pierwsze – to cyfry oznaczające numer serii,
 - dziewięć następnich – to cyfry oznaczające numer zwierzęcia,
 - ostatni znak – to cyfra kontrolna;
 - 2) znak graficzny Agencji Restrukturyzacji i Modernizacji Rolnictwa umieszczony przed literami PL.
3. W opasce jest umieszczony elektroniczny identyfikator, w którym jest zakodowany numer identyfikacyjny zwierzęcia umieszczony na opasce zapisany za pomocą 15 cyfr:
 - 1) trzycyfrowego kodu kraju – 616;
 - 2) dwunastocyfrowego indywidualnego numeru identyfikacyjnego przyznanego zwierzęciu.
4. Na duplikacie elektronicznej opaski cyfra rzymska oznaczająca numer duplikatu jest umieszczana przed literami „PL”.

E. ceramiczna kapsułka (bolus)



1. Kapsułka (bolus) składa się z korpusu utworzonego z cylindrycznego lub owalnego kawałka ceramicznego o gładkiej powierzchni i zaokrąglonych krawędziach. Wnęka, w której znajduje się elektroniczny identyfikator, i jej otwór wlotowy są bezpiecznie uszczelnione

nietoksycznym materiałem odpornym na procesy trawienne przeżuwaczy, aby zapobiec utracie elektronicznego identyfikatora. Korpus nie zawiera elementów magnetycznych i metalicznych.

2. W ceramicznej kapsułce (bolusie) o wysokości od 50 do 60 mm, średnicy od 10 do 15 mm oraz wadze od 18 g do 55 g znajduje się transponder, w którym jest zakodowany numer identyfikacyjny zwierzęcia zapisany za pomocą 15 cyfr:

- 1) trzycyfrowego kodu państwa – 616;
- 2) dwunastocyfrowego indywidualnego numeru identyfikacyjnego przyznanego zwierzęciu, którego:
 - a) dwa pierwsze znaki – to cyfry oznaczające numer serii,
 - b) dziewięć następnym znaków – to cyfry oznaczające numer zwierzęcia,
 - c) ostatni znak – to cyfra kontrolna.

F. wszczepiany transponder

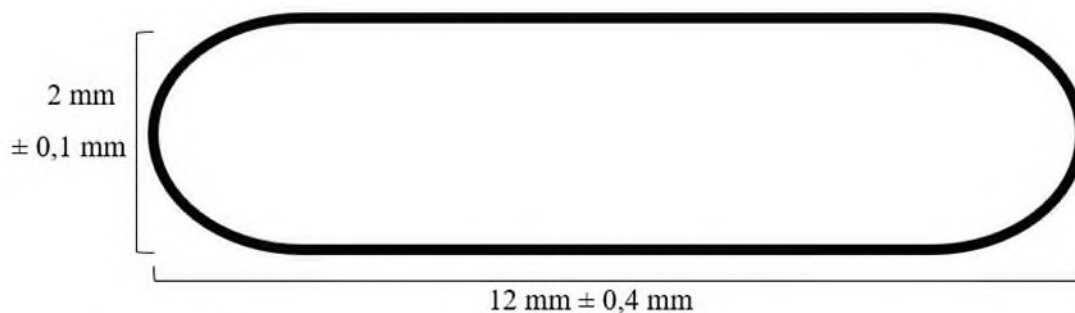

1. Wymiary transpondera: długość 12 mm ± 0,4 mm, szerokość 2 mm ± 0,1 mm.
2. W transponderze jest zakodowany numer identyfikacyjny zwierzęcia zapisany za pomocą 15 cyfr:

- 1) trzycyfrowego kodu państwa – 616;
- 2) dwunastocyfrowego indywidualnego numeru identyfikacyjnego przyznanego zwierzęciu, którego:
 - a) dwa pierwsze znaki – to cyfry oznaczające numer serii,
 - b) dziewięć następnym znaków – to cyfry oznaczające numer zwierzęcia,
 - c) ostatni znak – to cyfra kontrolna.

3. Transponder umieszcza się pomiędzy skórą a chrząstką tylnej części lewego ucha lub w fałdzie skóry u nasady ogona.

G. tatuaż

1. Tatuaz wykonuje się tak, aby był widoczny, czytelny i trwały i przedstawiał numer identyfikacyjny zwierzęcia zapisany za pomocą 14 znaków, z których:

- 1) dwa pierwsze – to litery „PL”;
- 2) dwanaście następnych – to cyfry oznaczające indywidualny numer identyfikacyjny przyznany zwierzęciu, z których:
 - a) dwa pierwsze – to cyfry oznaczające numer serii,
 - b) dziewięć następnych – to cyfry oznaczające numer zwierzęcia,
 - c) ostatni znak – to cyfra kontrolna.

2. Tatuaz umieszcza się wewnątrz małżowiny usznej, z tym, że w prawej małżowinie usznej tatuuje się 7 pierwszych znaków tego numeru, a w lewej – pozostałe znaki tego numeru. W przypadku zwierząt z małżowinami usznymi zbyt małymi do wykonania tatuazu, tatuaz wykonuje się w fałdzie skóry u nasady ogona.

Wzór środka identyfikacji dla świń

A. zwykły kolczyk

A. Część żeńska



B. Część męska

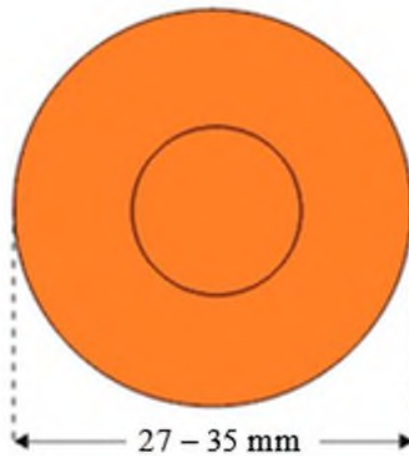

1. Kolczyk koloru pomarańczowego o średnicy nie mniejszej niż 27 mm i nie większej niż 35 mm.
2. Na części żeńskiej kolczyka jest umieszczony w sposób widoczny, czytelny i trwały:

- 1) numer siedziby stada, o którym mowa w art. 15 ust. 5 ustawy z dnia o systemie identyfikacji i rejestracji zwierząt (Dz. U.), zapisany za pomocą 14 znaków o wysokości nie mniejszej niż 5 mm;
- 2) znak graficzny Agencji Restrukturyzacji i Modernizacji Rolnictwa umieszczony w części środkowej lub na kołnierzu kolczyka.
3. W przypadku duplikatu kolczyka nie stosuje się oznaczenia numeru duplikatu.

B. kolczyk elektroniczny

A. Część żeńska



B. Część męska

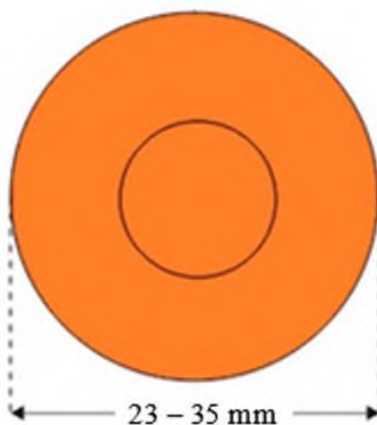

1. Kolczyk koloru pomarańczowego o średnicy nie mniejszej niż 23 mm i nie większej niż 35 mm.

2. Na części żeńskiej kolczyka jest umieszczony w sposób widoczny, czytelny i trwały:

- 1) numer siedziby stada, o którym mowa w art. 15 ust. 5 ustawy z dnia o systemie identyfikacji i rejestracji zwierząt, zapisany za pomocą 14 znaków o wysokości nie mniejszej niż 3 mm;
- 2) znak graficzny Agencji Restrukturyzacji i Modernizacji Rolnictwa umieszczony w części środkowej lub na kołnierzu kolczyka.

3. W części żeńskiej kolczyka jest umieszczony elektroniczny identyfikator, w którym jest zakodowany numer siedziby stada widniejący na kolczyku, zapisany za pomocą 15 cyfr:

- 1) trzycyfrowego kodu państwa – 616;
- 2) elementów numeru siedziby stada, o których mowa w art. 15 ust. 5 pkt 2 i 3 ustawy z dnia ... o systemie identyfikacji i rejestracji zwierząt.

4. Na duplikacie kolczyka nie stosuje się oznaczenia numeru duplikatu.

C. tatuaż

1. Tatuaż wykonuje się tak, aby był widoczny, czytelny i trwały i przedstawiał zapisany za pomocą 14 znaków numer siedziby stada, o którym mowa w art. 15 ust. 5 ustawy z dnia ... o systemie identyfikacji i rejestracji zwierząt.

2. Tatuaż umieszcza się na grzbiecie zwierzęcia lub wewnątrz małżowiny usznej, z tym, że w prawej małżowinie usznej tatuuje się 7 pierwszych znaków tego numeru, a w lewej – pozostałe znaki tego numeru.

D. wszczepiany transponder

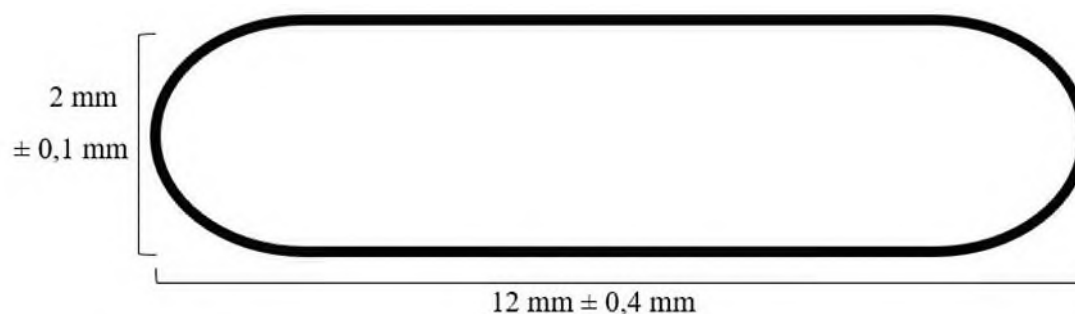

1. Wymiary transpondera: długość 12 mm ± 0,4 mm, szerokość 2 mm ± 0,1 mm.

2. W transponderze jest zakodowany numer siedziby stada zapisany za pomocą 15 cyfr:

- 1) trzycyfrowego kodu państwa – 616;

- 2) elementów numeru siedziby stada, o których mowa w art. 15 ust. 5 pkt 2 i 3 ustawy z dnia ... o systemie identyfikacji i rejestracji zwierząt .
3. Transponder umieszcza się pomiędzy skórą a chrząstką tylnej części lewego ucha lub poniżej chrząstki tarczowej lewego ucha.

Wzór środka identyfikacji dla jeleniowatych

A. zwykły kolczyk

A. Część żeńska

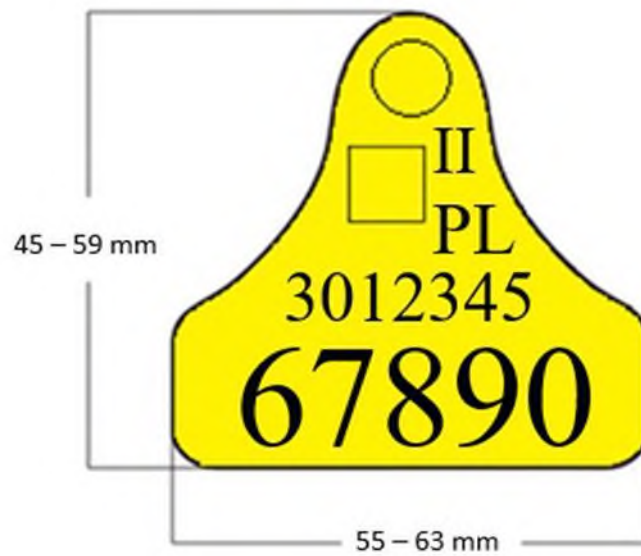

B. Część męska

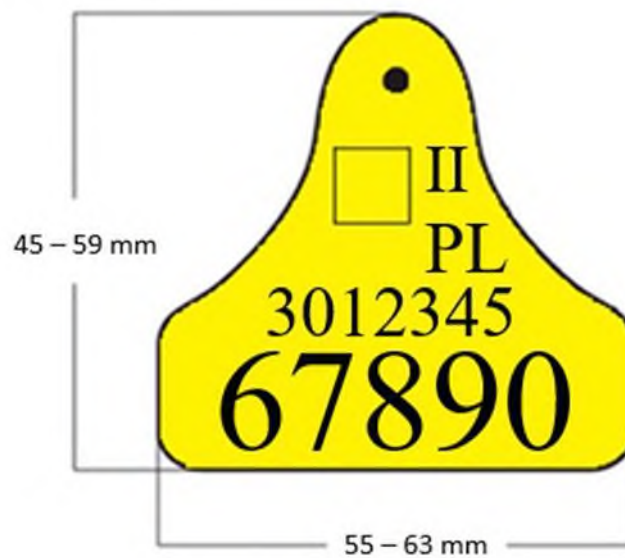

1. Kolczyk koloru żółtego o wymiarach: wysokość od 45 do 59 mm, szerokość od 55 do 63 mm.

2. Na kolczyku jest umieszczony w sposób widoczny, czytelny i trwały:

1) numer identyfikacyjny zwierzęcia zapisany za pomocą 14 znaków, z których 9 pierwszych jest wysokości nie mniejszej niż 5 mm, a 5 ostatnich jest wysokości większej niż 9 pierwszych i nie mniejszej niż 10 mm, z których:

a) dwa pierwsze – to litery „PL”,

b) dwanaście następných znaków – to indywidualny numer identyfikacyjny przyznany zwierzęciu, z których:

- dwa pierwsze – to cyfry oznaczające numer serii,

- dziewięć następných – to cyfry oznaczające numer zwierzęcia,

- ostatni znak – to cyfra kontrolna;

2) znak graficzny Agencji Restrukturyzacji i Modernizacji Rolnictwa umieszczony w górnej części po lewej stronie.

3. Na duplikacie kolczyka cyfra rzymska oznaczająca numer duplikatu jest umieszczana nad literami „PL”.

B. wszczepiany transponder

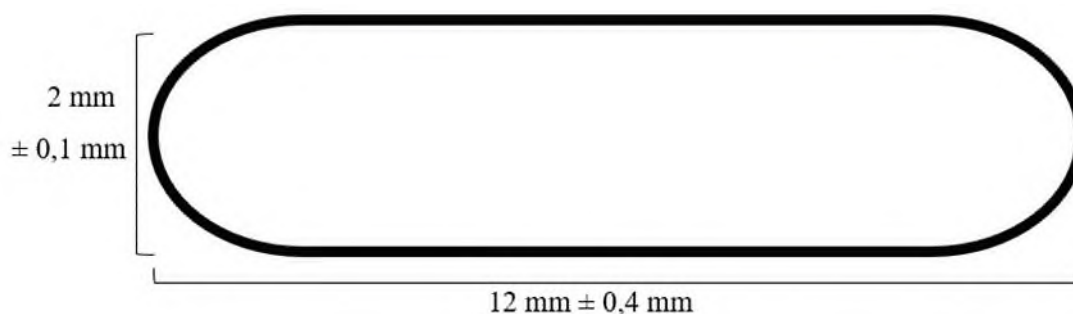

1. Wymiary transpondera: długość 12 mm ± 0,4 mm, szerokość 2 mm ± 0,1 mm.

2. W transponderze jest zakodowany numer identyfikacyjny zwierzęcia zapisany za pomocą 15 cyfr:

1) trzycyfrowego kodu państwa – 616;

2) dwunastocyfrowego indywidualnego numeru identyfikacyjnego przyznanego zwierzęciu, którego:

a) dwa pierwsze znaki – to cyfry oznaczające numer serii,

b) dziewięć następných znaków – to cyfry oznaczające numer zwierzęcia,

c) ostatni znak – to cyfra kontrolna.

3. Transponder umieszcza się pomiędzy skórą a chrząstką tylnej części lewego ucha lub w fałdzie skóry u nasady ogona.

C. tatuaż

1. Tatuaż wykonuje się tak, aby był widoczny, czytelny i trwały i przedstawiał numer identyfikacyjny zwierzęcia zapisany za pomocą 14 znaków, z których:

1) dwa pierwsze – to litery „PL”;

2) dwanaście następnych – to cyfry oznaczające indywidualny numer identyfikacyjny przyznany zwierzęciu, z których:

a) dwa pierwsze – to cyfry oznaczające numer serii,

b) dziewięć następnych – to cyfry oznaczające numer zwierzęcia,

c) ostatni znak – to cyfra kontrolna.

2. Tatuaż umieszcza się wewnątrz małżowiny usznej, z tym, że w prawej małżowinie usznej tatuuje się 7 pierwszych znaków tego numeru, a w lewej – pozostałe znaki tego numeru.

Wzór środka identyfikacji dla wielbłądowatych

A. zwykły kolczyk

A. Część żeńska

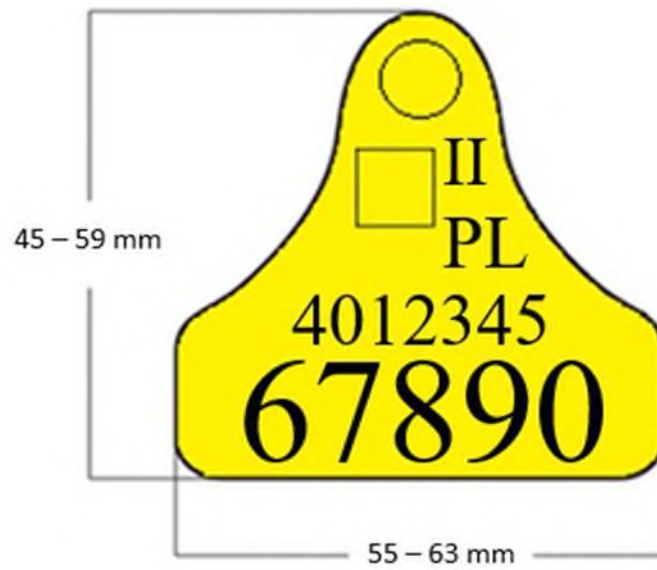

B. Część męska

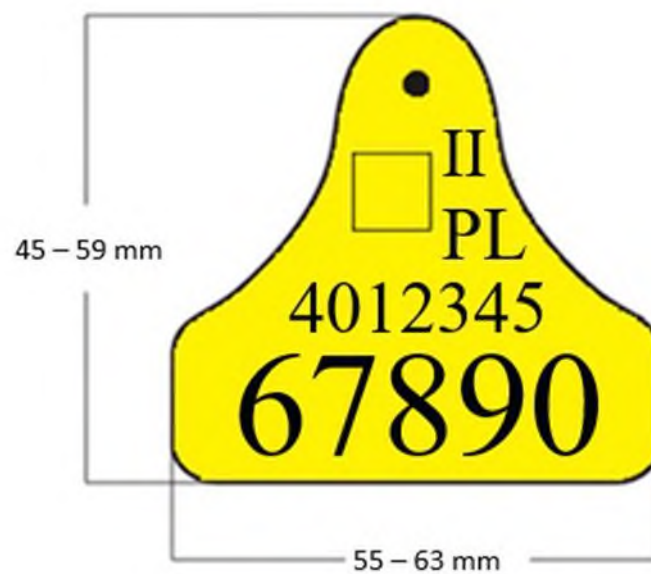

1. Kolczyk koloru żółtego o wymiarach: wysokość od 45 do 59 mm, szerokość od 55 do 63 mm.

2. Na kolczyku jest umieszczony w sposób widoczny, czytelny i trwały:

1) numer identyfikacyjny zwierzęcia zapisany za pomocą 14 znaków, z których 9 pierwszych jest wysokości nie mniejszej niż 5 mm, a 5 ostatnich jest wysokości większej niż 9 pierwszych i nie mniejszej niż 10 mm, z których:

a) dwa pierwsze – to litery „PL”,

b) dwanaście następnych znaków – to indywidualny numer identyfikacyjny przyznany zwierzęciu, z których:

- dwa pierwsze – to cyfry oznaczające numer serii,

- dziewięć następnych – to cyfry oznaczające numer zwierzęcia,

- ostatni znak – to cyfra kontrolna;

2) znak graficzny Agencji Restrukturyzacji i Modernizacji Rolnictwa umieszczony w górnej części po lewej stronie.

3. Na duplikacie kolczyka cyfra rzymska oznaczająca numer duplikatu jest umieszczana nad literami „PL”.

B. wszczepiany transponder

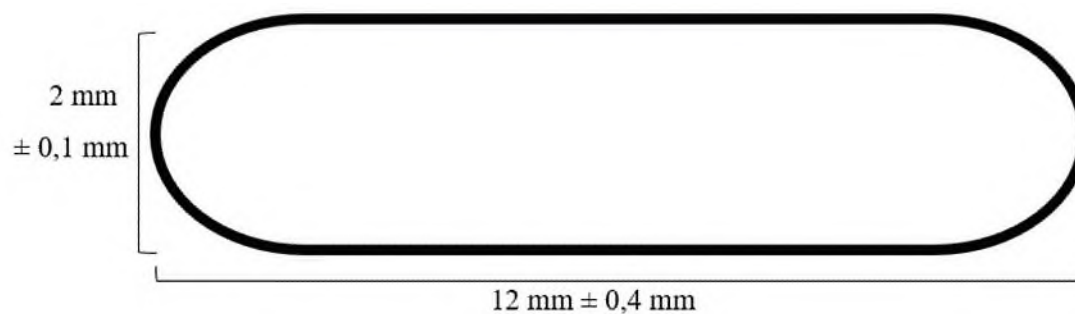

1. Wymiary transpondera: długość 12 mm ± 0,4 mm, szerokość 2 mm ± 0,1 mm.

2. W transponderze jest zakodowany numer identyfikacyjny zwierzęcia zapisany za pomocą 15 cyfr:

1) trzycyfrowego kodu państwa – 616;

2) dwunastocyfrowego indywidualnego numeru identyfikacyjnego przyznanego zwierzęciu, którego:

a) dwa pierwsze znaki – to cyfry oznaczające numer serii,

b) dziewięć następnych znaków – to cyfry oznaczające numer zwierzęcia,

c) ostatni znak – to cyfra kontrolna.

3. Transponder umieszcza się pomiędzy skórą a chrząstką tylnej części lewego ucha lub po lewej stronie szyi zwierzęcia, w połowie odległości między potylicą a kłębem.

Wzór środka identyfikacji dla koniowatych

A. wszczepiany transponder

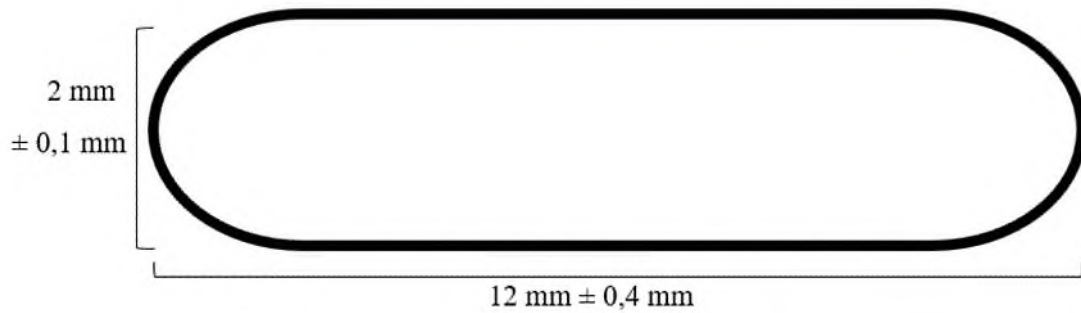

1. Wymiary transpondera: długość 12 mm ± 0,4 mm, szerokość 2 mm ± 0,1 mm.
2. W transponderze jest zakodowany kod transpondera zapisany za pomocą 15 cyfr:
 - 1) trzycyfrowego kodu państwa – 616;
 - 2) indywidualnego kodu zwierzęcia składającego się z 12 cyfr.

Szczegółowa specyfikacja techniczna, zawierająca warunki, jakie powinny spełnić środki identyfikacji, o których mowa w lit. a–c oraz f załącznika III do rozporządzenia delegowanego Komisji (UE) 2019/2035 z dnia 28 czerwca 2019 r. uzupełniającego rozporządzenie Parlamentu Europejskiego i Rady (UE) 2016/429 w odniesieniu do przepisów dotyczących zakładów utrzymujących zwierzęta lądowe i wylęgarni oraz identyfikowalności niektórych utrzymywanych zwierząt lądowych i jaj wylęgowych, dotyczące utrzymywanego bydła, owiec, kóz, świń, wielbłądowatych i jeleniowatych

1. Środki identyfikacji:

- 1) są łatwe do założenia;
- 2) stanowią całość przeznaczoną do jednorazowego użycia;
- 3) zabezpieczono przed ingerencją i powtórным użyciem przez zniszczenie zapięcia na opasce lub połączenia między częścią męską i częścią żeńską kolczyków przy ich rozdzielaniu.

2. Siła rozciągająca, równoległa do osi połączenia części męskiej z częścią żeńską kolczyka oraz opaski na pęcinę, przy której dochodzi do zniszczenia połączenia między tymi częściami lub połączenia opaski, powinna wynosić nie mniej niż 260 N.

3. Stała odległość zapobiegająca martwicy ucha między wewnętrznymi ściankami połączonych części męskiej i części żeńskiej kolczyka i jego duplikatu powinna wynosić od 8 do 12 mm.

4. Męską część kolczyka wyposaża się w trzpień zakończony szpicem albo elementem tnącym pozwalającym na pobór fragmentu tkanki z małżowiny usznej zwierzęcia, przy czym w przypadku gdy ten szpic albo element tnący jest wykonany z metalu lub stopu metali, materiał ten powinien być odporny na korozję. W przypadku, gdy zapięcie opaski na pęcinę wykonane jest z metalu lub stopu metali, materiał ten powinien być odporny na korozję.

5. Tworzywo i barwniki użyte do produkcji danego środka identyfikacji, jak również barwniki użyte do wykonania nadruku na tym środku identyfikacji, powinny być dopuszczone do kontaktu z żywnością i odporne na działanie czynników atmosferycznych, w tym zmiany temperatur w przedziale od -30°C do +40°C.

UZASADNIENIE

Projektowane rozporządzenie stanowi wykonanie upoważnienia zawartego w art. 20 ustawy z dnia o systemie identyfikacji i rejestracji zwierząt (Dz. U. poz. ...).

Rozporządzenie delegowane Komisji (UE) 2019/2035 z dnia 28 czerwca 2019 r. uzupełniające rozporządzenie Parlamentu Europejskiego i Rady (UE) 2016/429 w odniesieniu do przepisów dotyczących zakładów utrzymujących zwierzęta lądowe i wylęgarni oraz identyfikowalności niektórych utrzymywanych zwierząt lądowych i jaj wylęgowych (Dz. Urz. UE L 314 z 05.12.2019, str. 115) w załączniku III określa środki identyfikacji dopuszczone do identyfikacji zwierząt z gatunków: bydło, owce, kozy, świnie oraz rodzin: wielbłądowate, jeleniowate i koniowate.

Ponadto, przepisy rozporządzenia wykonawczego Komisji (UE) 2021/520 z dnia 24 marca 2021 r. ustanawiającego zasady stosowania rozporządzenia Parlamentu Europejskiego i Rady (UE) 2016/429 w odniesieniu do identyfikowalności niektórych utrzymywanych zwierząt lądowych (Dz. Urz. UE L 104 z 25.03.2021, str. 39, z późn. zm.) określają specyfikację techniczną, jaką muszą spełniać środki identyfikacji dla zwierząt ww. gatunków i rodzin.

Projektowane rozporządzenie określa wzory środków identyfikacji dla bydła, owiec, kóz, świń, jeleniowatych, wielbłądowatych i koniowatych oraz szczegółową specyfikację techniczną dla tych środków identyfikacji, która jest konieczna w celu zapewnienia trwałości stosowanych środków identyfikacji, a która nie została określona w przepisach rozporządzenia 2021/520.

Mając na względzie dyspozycję zawartą w art. 108 ust. 4 lit. a i b oraz ust. 5 lit. a Parlamentu Europejskiego i Rady (UE) 2016/429 z dnia 9 marca 2016 r. w sprawie przenośnych chorób zwierząt oraz zmieniającego i uchylającego niektóre akty w dziedzinie zdrowia zwierząt („Prawo o zdrowiu zwierząt”) (Dz. Urz. UE L 84 z 31.03.2016, str. 1, z późn. zm.) zobowiązującego państwa członkowskie do zapewnienia efektywnego stosowania środków zapobiegania chorobom zwierząt i ich zwalczania oraz ułatwienia identyfikowalności utrzymywanych zwierząt lądowych i ich przemieszczania w obrębie terytorium państw członkowskich i między nimi oraz identyfikowalność wprowadzania utrzymywanych zwierząt lądowych do Unii, mając również na względzie dobrostan zwierząt, określono szczegółową specyfikację techniczną dla środków identyfikacji.

Środki te powinny być wykonane w taki sposób, aby były łatwe do założenia, a tworzywo i barwniki użyte do produkcji środka identyfikacji, jak również barwniki użyte do wykonania nadruku na tym środku identyfikacji powinny być dopuszczone do kontaktu z żywnością i odporne na działanie czynników atmosferycznych, w tym zmiany temperatur w przedziale od -30°C do $+40^{\circ}\text{C}$. W zakresie kolczyków i opasek na pęcinę wskazano m.in., że ww. środki powinny być zabezpieczone przed ingerencją i powtórным użyciem przez zniszczenie zapięcia na opasce lub zniszczenia połączenia między częścią męską i częścią żeńską kolczyków przy ich rozdzielaniu.

Zgodnie z art. 20 rozporządzenia 2021/520 obecnie stosowane środki identyfikacji dla bydła, owiec, kóz, świń i koniowatych, zatwierdzone przez państwa członkowskie, mogą być stosowane do dnia 20 kwietnia 2023 r. W związku z powyższym, w celu umożliwienia dostosowania się producentów środków identyfikacji do nowych przepisów, zatwierdzenia środków identyfikacji oraz wpisania producentów na listę dostawców, o której mowa w art. 17 ustawy z dnia o systemie identyfikacji i rejestracji zwierząt, jest konieczne wydanie rozporządzenia określającego wzory środków identyfikacji dla bydła, owiec i kóz, świń, jeleniowatych, wielbłądowatych i koniowatych.

Ze względu na to, że procedura zatwierdzania środków identyfikacji, która wiąże się m.in. z koniecznością przeprowadzenia badań przez laboratorium badawcze posiadające akredytację zgodnie z normą ISO/IEC 17025 „Ogólne wymagania dotyczące kompetencji laboratoriów badawczych i wzorujących”, a w przypadku środków identyfikacji zawierających elektroniczne identyfikatory, o których mowa w lit. c–f załącznika III do rozporządzenia 2019/2035, również uzyskanie dokumentu wystawionego przez ośrodek badań akredytowany zgodnie z normą ISO/IEC 17025, może trwać kilka miesięcy, proponuje się, aby projektowane rozporządzenie weszło w życie z dniem następującym po dniu ogłoszenia.

Wprowadzenie projektowanych przepisów nie będzie miało bezpośredniego wpływu na działalność mikroprzedsiębiorców oraz małych i średnich przedsiębiorców.

Projektowane przepisy są zgodne z przepisami Unii Europejskiej.

Projekt nie podlega przedstawieniu właściwym organom i instytucjom Unii Europejskiej, w tym Europejskiemu Bankowi Centralnemu, w celu uzyskania opinii, dokonania powiadomienia, konsultacji albo uzgodnienia.

Projekt rozporządzenia nie podlega procedurze notyfikacji w rozumieniu przepisów rozporządzenia Rady Ministrów z dnia 23 grudnia 2002 r. w sprawie sposobu funkcjonowania

krajowego systemu notyfikacji norm i aktów prawnych (Dz. U. poz. 2039, z późn. zm.), ponieważ nie zawiera przepisów technicznych.

Stosownie do art. 5 ustawy z dnia 7 lipca 2005 r. o działalności lobbingowej w procesie stanowienia prawa (Dz. U. z 2017 r. poz. 248) projekt rozporządzenia zostanie zamieszczony na stronie internetowej Biuletynu Informacji Publicznej Ministerstwa Rolnictwa i Rozwoju Wsi, a także w Biuletynie Informacji Publicznej na stronie podmiotowej Rządowego Centrum Legislacji w serwisie Rządowy Proces Legislacyjny.

Projekt rozporządzenia zostanie wpisany do Wykazu prac legislacyjnych Ministra Rolnictwa i Rozwoju Wsi.

<p>Nazwa projektu Rozporządzenie Ministra Rolnictwa i Rozwoju Wsi w sprawie wzorów środków identyfikacji dla bydła, owiec i kóz, świń, jeleniowatych, wielbłądowatych i koniowatych oraz szczegółowej specyfikacji technicznej tych środków</p> <p>Ministerstwo wiodące i ministerstwa współpracujące Ministerstwo Rolnictwa i Rozwoju Wsi</p> <p>Osoba odpowiedzialna za projekt w randze Ministra, Sekretarza Stanu lub Podsekretarza Stanu Lech Kołakowski - Sekretarz Stanu w Ministerstwie Rolnictwa i Rozwoju Wsi</p> <p>Kontakt do opiekuna merytorycznego projektu Magdalena Dębkowska, Departament Bezpieczeństwa Żywności i Weterynarii MRiRW, tel. 22 623 11 13 dobrostan@minrol.gov.pl</p>	<p>Data sporządzenia 3.06.2022 r.</p> <p>Źródło ustawa z dniaroku o systemie identyfikacji i rejestracji zwierząt (Dz. U. ...)</p> <p>Nr w Wykazie prac legislacyjnych Ministra Rolnictwa i Rozwoju Wsi</p>
--	---

OCENA SKUTKÓW REGULACJI

1. Jaki problem jest rozwiązywany?

Zgodnie z art. 20 rozporządzenia 2021/520 obecnie stosowane środki identyfikacji dla bydła, owiec, kóz, świń i koniowatych, zatwierdzone przez państwa członkowskie, mogą być stosowane do 20 kwietnia 2023 r. W związku z powyższym, w celu umożliwienia dostosowania się producentów środków identyfikacji do nowych przepisów, zatwierdzenia środków identyfikacji oraz wpisania producentów na listę dostawców, o której mowa w art. 17 ustawy z dnia o systemie identyfikacji i rejestracji zwierząt (Dz. U. poz. ...) konieczne jest wydanie rozporządzenia określającego wzory środków identyfikacji dla bydła, owiec i kóz, świń, jeleniowatych, wielbłądowatych i koniowatych.

2. Rekomendowane rozwiązanie, w tym planowane narzędzia interwencji, i oczekiwany efekt

Rekomendowanym rozwiązaniem jest działanie legislacyjne, polegające na wydaniu rozporządzenia Ministra Rolnictwa i Rozwoju Wsi w sprawie wzorów środków identyfikacji dla bydła, owiec i kóz, świń, jeleniowatych, wielbłądowatych i koniowatych oraz szczegółowej specyfikacji technicznej tych środków.

3. Jak problem został rozwiązany w innych krajach, w szczególności krajach członkowskich OECD/UE?

Brak informacji.

4. Podmioty, na które oddziałuje projekt

Grupa	Wielkość	Źródło danych	Oddziaływanie
Agencja Restrukturyzacji i Modernizacji Rolnictwa (ARiMR)	314 biur powiatowych 16 oddziałów regionalnych ARiMR Centrala ARiMR	ARiMR	Procedury związane z wpisem na listę dostawców.
Inspekcja Weterynaryjna	16 wojewódzkich inspektoratów weterynarii Główny Inspektorat Weterynarii 305 powiatowych inspektoratów weterynarii	GIW	Nadzór i kontrola w zakresie identyfikacji i rejestracji zwierząt.
Podmioty dostarczające środki identyfikacji	15 podmiotów na dzień 17.02.2022 r.		Wpis na listę dostawców w zakresie nowych środków identyfikacji.
Posiadacze zwierząt gospodarskich	Liczba siedzib stad posiadających: - bydło: 312 239	ARiMR	Dokonywanie rejestracji i identyfikacji zwierząt oraz zgłoszeń dot. zwierząt do

	<p>- kozy: 9 618 - owce: 10 075 - świnie: 69 083 wg stanu na dzień 31.01.2022 r.</p> <p>Liczba właścicieli: 105688 Liczba koni: 324724 wg stanu na dzień 30.06.2021 r.</p> <p>Liczba właścicieli: 206 Liczba alpaka: 1834 wg stanu na dzień 19.07.2021 r.</p> <p>Liczba właścicieli alpaka: 29 Liczba alpaka: ok. 500 Liczba właścicieli lam: 1 Liczba lam: 4 wg stanu na dzień 20.07.2021 r.</p> <p>jeleniowate - brak danych</p>	<p>Polski Związek Hodowców Koni (PZHK)</p> <p>Polski Związek Alpaka (PZHA)</p> <p>Stowarzyszenie Hodowców Alpaka i Lam (SHAiL)</p>	<p>komputerowej bazy danych.</p>
--	--	--	----------------------------------

5. Informacje na temat zakresu, czasu trwania i podsumowanie wyników konsultacji

Projektowane rozporządzenie zostanie wysłane do konsultacji publicznych z organizacjami branżowymi i zawodowymi rolników, związkami zawodowymi rolników oraz związkami hodowców zwierząt gospodarskich, a także opiniowaniu przez upoważnione podmioty. Konsultacje będą trwały co najmniej 30 dni. Projekt rozporządzenia zostanie wysłany m.in. do następujących podmiotów:

- 1) Krajowa Rada Izb Rolniczych;
- 2) Krajowa Rada Spółdzielcza;
- 3) Krajowa Izba Lekarsko – Weterynaryjna;
- 4) Konfederacja „Lewiatan”;
- 5) Pracodawcy Rzeczypospolitej Polskiej;
- 6) Związek Rzemiosła Polskiego;
- 7) Związek Pracodawców Business Centre Club;
- 8) Związek Przedsiębiorców i Pracodawców;
- 9) Federacja Przedsiębiorców Polskich;
- 10) NSZZ „Solidarność”;
- 11) Ogólnopolskie Porozumienie Związków Zawodowych;
- 12) Forum Związków Zawodowych;
- 13) Federacja Branżowych Związków Producentów Rolnych;
- 14) Krajowy Związek Rolników, Kółek i Organizacji Rolniczych;
- 15) Sekretariat Rolnictwa Komisji Krajowej NSZZ „Solidarność”;
- 16) Związek Zawodowy Rolników „OJCZYŻNA”;
- 17) Niezależny Samorządny Związek Zawodowy Rolników Indywidualnych „Solidarność”;
- 18) Związek Zawodowy Rolnictwa „SAMOOBRONA”;
- 19) Związek Zawodowy Rolnictwa i Obszarów Wiejskich „REGIONY”;
- 20) Związek Zawodowy Wsi i Rolnictwa „Solidarność Wiejska”;
- 21) Związek Zawodowy Rolników Rzeczypospolitej „SOLIDARNI”;
- 22) Związek Zawodowy Centrum Narodowe Młodych Rolników;
- 23) Ogólnopolskie Porozumienie Związków Zawodowych Rolników i Organizacji Rolniczych;
- 24) Związek Zawodowy Pracowników Rolnictwa w RP;

- 25) Federacja Związków Pracodawców-Dzierżawców i Właścicieli Rolnych;
- 26) Krajowy Związek Rewizyjny Rolniczych Spółdzielni Produkcyjnych;
- 27) Polski Związek Zawodowy Rolników;
- 28) Polski Związek Hodowców Koni;
- 29) Polski Klub Wyścigów Konnych;
- 30) Związek Trakeński w Polsce;
- 31) Stowarzyszenie Hodowców i Użytkowników Kłusaków;
- 32) Polskie Towarzystwo Kuce Szetlandzkie;
- 33) Polska Izba Mleka;
- 34) Polska Federacja Hodowców Bydła i Producentów Mleka;
- 35) Polski Związek Hodowców i Producentów Bydła Mięsnego;
- 36) Polskie Zrzeszenie Producentów Bydła Mięsnego;
- 37) Polski Związek Owczarski;
- 38) Polski Związek Hodowców i Producentów Trzody Chlewnej „POLSUS”;
- 39) Krajowy Związek Grup Producentów Rolnych – Izba Gospodarcza;
- 40) Krajowy Związek Pracodawców Producentów Trzody Chlewnej;
- 41) Federacja Gospodarki Żywnościowej RP;
- 42) Krajowa Izba Producentów Drobiu i Pasz;
- 43) Polski Związek Zrzeszeń Hodowców i Producentów Drobiu;
- 44) Krajowa Rada Drobiarstwa – Izba Gospodarcza w Warszawie;
- 45) Stowarzyszenie Hodowców Alpak i Lam;
- 46) Polski Związek Hodowców Jeleniowatych;
- 47) Polski Związek Hodowców Alpak.

Zgodnie z art. 5 ustawy z dnia 7 lipca 2005 r. o działalności lobbingsowej w procesie stanowienia prawa (Dz. U. z 2017 r. poz. 248) projekt rozporządzenia zostanie zamieszczony na stronie podmiotowej Biuletynu Informacji Publicznej Ministerstwa Rolnictwa i Rozwoju Wsi oraz Rządowego Centrum Legislacji.

6. Wpływ na sektor finansów publicznych

(ceny stałe z ... r.)	Skutki w okresie 10 lat od wejścia w życie zmian [mln zł]											
	0	1	2	3	4	5	6	7	8	9	10	<i>Łącznie (0-10)</i>
Dochody ogółem	0	0	0	0	0	0	0	0	0	0	0	0
budżet państwa	0	0	0	0	0	0	0	0	0	0	0	0
JST	0	0	0	0	0	0	0	0	0	0	0	0
pozostałe jednostki (oddzielnie)	0	0	0	0	0	0	0	0	0	0	0	0
Wydatki ogółem	0	0	0	0	0	0	0	0	0	0	0	0
budżet państwa	0	0	0	0	0	0	0	0	0	0	0	0
JST	0	0	0	0	0	0	0	0	0	0	0	0
pozostałe jednostki (oddzielnie)	0	0	0	0	0	0	0	0	0	0	0	0
Saldo ogółem	0	0	0	0	0	0	0	0	0	0	0	0
budżet państwa	0	0	0	0	0	0	0	0	0	0	0	0
JST	0	0	0	0	0	0	0	0	0	0	0	0
pozostałe jednostki (oddzielnie)	0	0	0	0	0	0	0	0	0	0	0	0
Źródła finansowania	Wejście w życie rozporządzenia nie spowoduje skutków finansowych dla sektora finansów publicznych, w tym budżetu państwa i budżetów jednostek samorządu terytorialnego. Niezbędne modyfikacje systemu informatycznego zostaną sfinansowane w ramach środków przewidzianych w planie finansowym Agencji Restrukturyzacji i Modernizacji Rolnictwa na dany rok.											

Dodatkowe informacje, w tym wskazanie źródeł danych i przyjętych do obliczeń założeń	
--	--

7. Wpływ na konkurencyjność gospodarki i przedsiębiorczość, w tym funkcjonowanie przedsiębiorców oraz na rodzinę, obywateli i gospodarstwa domowe

		Skutki						
Czas w latach od wejścia w życie zmian		0	1	2	3	5	10	Łącznie (0-10)
W ujęciu pieniężnym (w mln zł, ceny stałe z r.)	duże przedsiębiorstwa	0	0	0	0	0	0	0
	sektor mikro-, małych i średnich przedsiębiorstw	0	0	0	0	0	0	0
	rodzina, obywatele oraz gospodarstwa domowe	0	0	0	0	0	0	0
W ujęciu niepieniężnym	duże przedsiębiorstwa							
	sektor mikro-, małych i średnich przedsiębiorstw	Projektowane rozporządzenie nie będzie miało wpływu na konkurencyjność gospodarki i przedsiębiorczość, w tym funkcjonowanie przedsiębiorców, a zwłaszcza mikro -przedsiębiorców, małych i średnich przedsiębiorców.						
	rodzina, obywatele oraz gospodarstwa domowe	Projektowane rozporządzenie nie będzie mieć wpływu na sytuację ekonomiczną i społeczną rodziny, a także osób niepełnosprawnych oraz osób starszych.						

Dodatkowe informacje, w tym wskazanie źródeł danych i przyjętych do obliczeń założeń	
--	--

8. Zmiana obciążeń regulacyjnych (w tym obowiązków informacyjnych) wynikających z projektu

<input type="checkbox"/> nie dotyczy	
Wprowadzane są obciążenia poza bezwzględnie wymaganymi przez UE (szczegóły w odwróconej tabeli zgodności).	<input type="checkbox"/> tak <input checked="" type="checkbox"/> nie <input type="checkbox"/> nie dotyczy
<input type="checkbox"/> zmniejszenie liczby dokumentów <input type="checkbox"/> zmniejszenie liczby procedur <input type="checkbox"/> skrócenie czasu na załatwienie sprawy <input type="checkbox"/> inne:	<input type="checkbox"/> zwiększenie liczby dokumentów <input type="checkbox"/> zwiększenie liczby procedur <input type="checkbox"/> wydłużenie czasu na załatwienie sprawy <input type="checkbox"/> inne:
Wprowadzane obciążenia są przystosowane do ich elektroniczności.	<input type="checkbox"/> tak <input type="checkbox"/> nie <input checked="" type="checkbox"/> nie dotyczy

Komentarz:

9. Wpływ na rynek pracy

Nie ma wpływu.

10. Wpływ na pozostałe obszary	
<input type="checkbox"/> środowisko naturalne <input type="checkbox"/> sytuacja i rozwój regionalny <input type="checkbox"/> sądy powszechne, administracyjne lub wojskowe	<input type="checkbox"/> demografia <input type="checkbox"/> mienie państwowe <input type="checkbox"/> inne: <input type="checkbox"/> informatyzacja <input type="checkbox"/> zdrowie
Omówienie wpływu	Nie ma wpływu.
11. Planowane wykonanie przepisów aktu prawnego	
Rozporządzenie wchodzi w życie wchodzi w życie z dniem następującym po dniu ogłoszenia.	
12. W jaki sposób i kiedy nastąpi ewaluacja efektów projektu oraz jakie mierniki zostaną zastosowane?	
Nie dotyczy.	
13. Załączniki (istotne dokumenty źródłowe, badania, analizy itp.)	
Brak.	

ROZPORZĄDZENIE
MINISTRA ROLNICTWA I ROZWOJU WSI¹⁾

z dnia

**w sprawie sposobu oznakowania loch kolczykami zawierającymi indywidualne numery
identyfikacyjne loch**

Na podstawie art. 24 ust. 8 ustawy z dnia o systemie identyfikacji i rejestracji zwierząt (Dz. U. poz. ...) zarządza się, co następuje:

§ 1. Rozporządzenie określa sposób oznakowania lochy kolczykiem zawierającym indywidualny numer identyfikacyjny lochy, w tym wzór tego kolczyka oraz jego specyfikację techniczną.

§ 2. Kolczyk zawierający indywidualny numer identyfikacyjny lochy, zwany dalej „kolczykiem”, zakłada się losze na małżowinę uszną w sposób pozwalający na łatwe odczytanie indywidualnego numeru identyfikacyjnego lochy umieszczonego na kolczyku.

§ 3. 1. Kolczyk koloru niebieskiego składa się z dwóch części – części zakładanej losze po wewnętrznej stronie małżowiny usznej, zwanej dalej „częścią żeńską”, oraz części zakładanej losze po zewnętrznej stronie małżowiny usznej, zwanej dalej „częścią męską”.

2. Średnica kolczyka dla lochy wynosi nie mniej niż 27 mm i nie więcej niż 35 mm.

3. Na części żeńskiej kolczyka znajduje się umieszczony w sposób czytelny i trwały:

- 1) indywidualny numer identyfikacyjny lochy nadany tej losze przez posiadacza, składający się z piętnastu cyfr o wysokości nie mniejszej niż 5 mm, z których:
 - a) pierwsze dziewięć cyfr oznacza numer identyfikacyjny producenta, nadawany na podstawie przepisów o krajowym systemie ewidencji producentów, ewidencji gospodarstw rolnych oraz ewidencji wniosków o przyznanie płatności,
 - b) sześć kolejnych cyfr oznacza numer lochy u danego posiadacza, rozpoczynający się od 000001;
- 2) znak graficzny Agencji Restrukturyzacji i Modernizacji Rolnictwa.

¹⁾ Minister Rolnictwa i Rozwoju Wsi kieruje działem administracji rządowej – rolnictwo, na podstawie § 1 ust. 2 pkt 1 rozporządzenia Prezesa Rady Ministrów z dnia 27 października 2021 r. w sprawie szczegółowego zakresu działania Ministra Rolnictwa i Rozwoju Wsi (Dz. U. poz. 1950).

§ 4. 1. Wzór kolczyka jest określony w załączniku nr 1 do rozporządzenia.

2. Specyfikacja techniczna kolczyka jest określona w załączniku nr 2 do rozporządzenia.

§ 5. Rozporządzenie wchodzi w życie w terminie 14 dni od dnia ogłoszenia²⁾.

MINISTER

ROLNICTWA I ROZWOJU WSI

²⁾ Niniejsze rozporządzenie było poprzedzone rozporządzeniem Ministra Rolnictwa i Rozwoju z dnia 20 grudnia 2019 r. w sprawie sposobu oznakowania loch kolczykami z indywidualnym numerem identyfikacyjnym loch (Dz. U. z 2020 r. poz. 34), które zgodnie z art. 72 ust. 1 ustawy z dnia o systemie identyfikacji i rejestracji zwierząt (Dz. U. poz. ...) traci moc z dniem wejścia w życie niniejszego rozporządzenia.

Załączniki
do rozporządzenia
Ministra Rolnictwa i Rozwoju Wsi
z dnia ...
(poz. ...)

Załącznik nr 1

**WZÓR KOLCZYKA ZAWIERAJĄCEGO INDYWIDUALNY NUMER
IDENTYFIKACYJNY LOCHY**

A. część żeńska

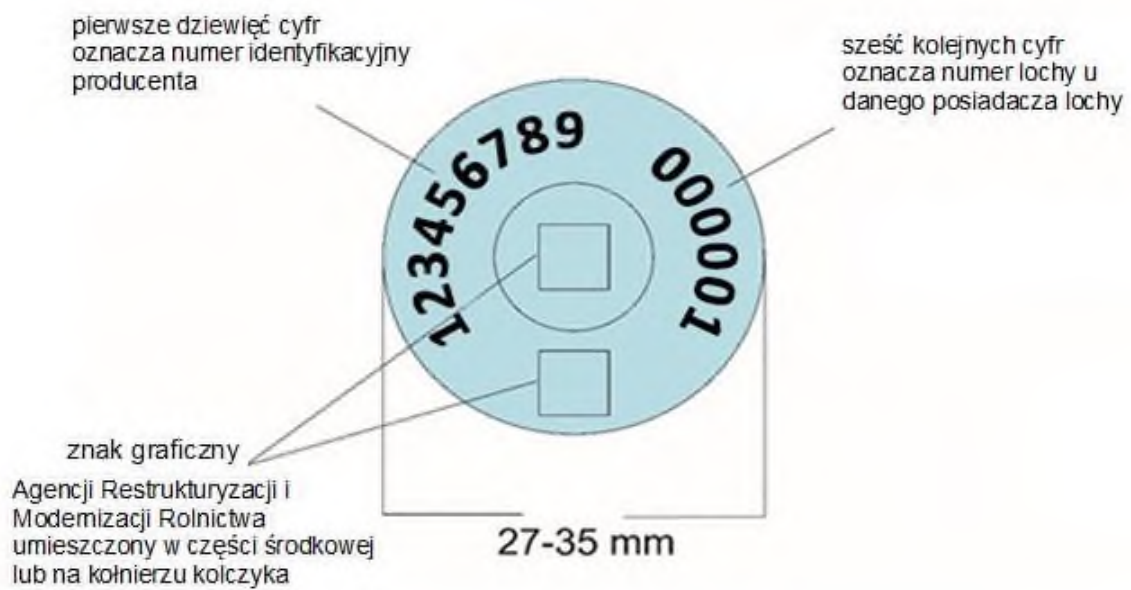

B. część męska

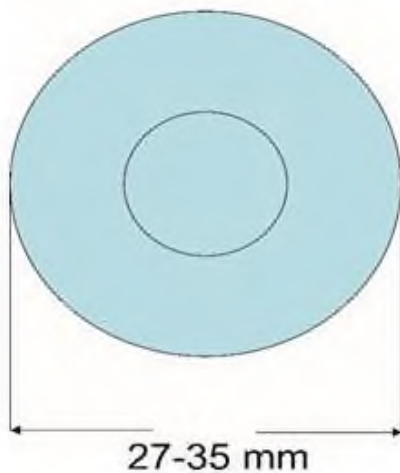

Załącznik nr 2

**SPECYFIKACJA TECHNICZNA KOLCZYKA ZAWIERAJĄCEGO
INDYWIDUALNY NUMER IDENTYFIKACYJNY LOCHY**

1. Kolczyk po założeniu na małżowinę uszną powinien pozostać w stanie nienaruszonym.

2. Kolczyk powinien być:

- 1) wykonany z giętkiego, lekkiego i nietoksycznego tworzywa, nieulegającego degradacji oraz skonstruowany w taki sposób, aby nie ranić lochy i nie wpływać niekorzystnie na stan jej zdrowia;
- 2) tak wykonany, aby był łatwy do założenia;
- 3) tak wykonany, aby jego treść była łatwa do odczytania przez cały okres życia lochy.

3. Część męska i część żeńska kolczyka stanowią całość przeznaczoną do jednorazowego użycia.

4. Kolczyk zabezpiecza się przed powtórny użyciem przez zniszczenie połączenia między częścią męską i częścią żeńską przy rozdzielaniu tych części.

5. Siła rozciągająca, równoległa do osi połączenia części męskiej z częścią żeńską kolczyka, przy której dochodzi do zniszczenia połączenia między tymi częściami, powinna wynosić nie mniej niż 260 N.

6. Stała odległość zapobiegająca martwicy ucha między wewnętrznymi ściankami połączonych części męskiej i części żeńskiej kolczyka powinna wynosić od 8 do 12 mm.

7. Część męską kolczyka wyposaża się w trzpień zakończony szpicem albo elementem tnącym pozwalającym na pobór fragmentu tkanki z małżowiny usznej lochy, przy czym w przypadku gdy ten szpic albo element tnący jest wykonany z metalu lub stopu metali, materiał ten powinien być odporny na korozję.

8. Tworzywo i barwniki użyte do produkcji kolczyka, jak również barwniki użyte do wykonania nadruku na tym kolczyku powinny być dopuszczone do kontaktu z żywnością i odporne na działanie czynników atmosferycznych, w tym zmiany temperatur w przedziale od -30°C do $+40^{\circ}\text{C}$.

UZASADNIENIE

Projekt rozporządzenia stanowi wykonanie upoważnienia zawartego w art. 24 ust. 8 ustawy z dnia r. o systemie identyfikacji i rejestracji zwierząt (Dz. U. poz. ...).

Dokonanie dobrowolnego dodatkowego oznakowania loch powoduje, że w rejestrze zwierząt gospodarskich oznakowanych, prowadzonym przez Agencję Restrukturyzacji i Modernizacji Rolnictwa, znajdują się informacje o liczbie loch przebywających w danej siedzibie stada i zdarzeniach dotyczących tych zwierząt w tej siedzibie.

Umożliwia to posiadaczom loch przystąpienie do programów pomocowych związanych z możliwością uzyskania dopłat do utrzymywanych loch i tuczników pochodzących od tych loch przyznawanych posiadaczom loch realizującym działanie, o którym mowa w art. 3 ust. 1 pkt 12a ustawy z dnia 20 lutego 2015 r. o wspieraniu rozwoju obszarów wiejskich z udziałem środków Europejskiego Funduszu Rolnego na rzecz Rozwoju Obszarów Wiejskich w ramach Programu Rozwoju Obszarów Wiejskich na lata 2014-2020 (Dz. U. z 2021 r. poz. 2137, z późn. zm.).

Dobrowolne dodatkowe oznakowanie loch nie zwalnia posiadaczy świń z ogólnego obowiązku oznakowania tych świń, przebywających w ich siedzibie stada ponad 30 dni, środkiem identyfikacji zgodnym z art. 52 ust. 1 rozporządzenia delegowanego Komisji (UE) 2019/2035 z dnia 28 czerwca 2019 r. uzupełniającego rozporządzenie Parlamentu Europejskiego i Rady (UE) 2016/429 w odniesieniu do przepisów dotyczących zakładów utrzymujących zwierzęta lądowe i wylęgarni oraz identyfikowalności niektórych utrzymywanych zwierząt lądowych i jaj wylęgowych (Dz. Urz. UE L 314 z 05.12.2019, str. 115, z późn. zm.).

Proponowane w projekcie rozporządzenia rozwiązanie jest korzystne dla producentów i posiadaczy zwierząt, nie narusza ich praw obywatelskich i zasad demokratycznego państwa prawnego.

Projektowane rozporządzenie nie zawiera przepisów przejściowych, ponieważ zarówno wzór kolczyka, jak i wymagana specyfikacja techniczna nie różnią się od wzoru i wymagań technicznych dla tych kolczyków, które były określone w uchylanym rozporządzeniu Ministra Rolnictwa i Rozwoju Wsi z dnia 20 grudnia 2019 r. w sprawie sposobu oznakowania loch kolczykami z indywidualnym numerem identyfikacyjnym loch (Dz. U. z 2020 r. poz. 34). Z zamówieniem kolczyków dla loch nie wiążą się żadne procedury, postępowania ani obowiązki

informacyjne dla posiadacza loch, z wyjątkiem obowiązku zgłoszenia do rejestru zwierząt gospodarskich oznakowanych oraz siedzib stad indywidualnego numeru identyfikacyjnego lochy.

W przypadku utraty kolczyka zawierającego indywidualny numer identyfikacyjny lochy jest on zastępowany kolczykiem z kolejnym numerem identyfikacyjnym lochy.

Posiadacze loch przystępują do programów pomocowych związanych z możliwością uzyskania dopłat do utrzymywanych loch i tuczników pochodzących od tych loch realizując działanie, o którym mowa w art. 3 ust. 1 pkt 12a ustawy z dnia 20 lutego 2015 r. o wspieraniu rozwoju obszarów wiejskich z udziałem środków Europejskiego Funduszu Rolnego na rzecz Rozwoju Obszarów Wiejskich w ramach Programu Rozwoju Obszarów Wiejskich na lata 2014-2020 (Dz. U. z 2022 r. poz. 1234, z późn. zm.) na okres jednego roku. W przypadku rezygnacji z udziału w programach pomocowych lub zbycia lochy oznakowanej kolczykiem z indywidualnym numerem identyfikacyjnym lochy posiadaczowi, który nie jest zainteresowany udziałem w tych programach, informacja o tym numerze pozostaje w rejestrze zwierząt gospodarskich oznakowanych oraz siedzib stad w części dotyczącej posiadacza lochy, który brał udział w danym programie pomocowym.

Projektowane rozporządzenie nie będzie miało wpływu na konkurencyjność gospodarki i przedsiębiorczość, w tym funkcjonowanie przedsiębiorców, a zwłaszcza mikroprzedsiębiorców, małych i średnich przedsiębiorców. Projektowane rozporządzenie nie będzie miało wpływu na sytuację ekonomiczną i społeczną rodziny, a także osób niepełnosprawnych oraz osób starszych.

Projektowane rozporządzenie nie zawiera przepisów technicznych, w związku z tym jego projekt nie podlega procedurze notyfikacji aktów prawnych, określonej w rozporządzeniu Rady Ministrów z dnia 23 grudnia 2002 r. w sprawie sposobu funkcjonowania krajowego systemu notyfikacji norm i aktów prawnych (Dz. U. poz. 1039, z późn. zm.).

Stosownie do art. 5 ustawy z dnia 7 lipca 2005 r. o działalności lobbingskiej w procesie stanowienia prawa (Dz. U. z 2017 r. poz. 248) projekt rozporządzenia zostanie zamieszczony na stronie Biuletynu Informacji Publicznej Ministerstwa Rolnictwa i Rozwoju Wsi oraz Rządowego Centrum Legislacji.

Projekt rozporządzenia nie podlega obowiązkowi przedstawienia właściwym organom i instytucjom Unii Europejskiej, w tym Europejskiemu Bankowi Centralnemu stosownie do

§ 27 ust. 4 uchwały nr 190 Rady Ministrów z dnia 29 października 2013 r. – Regulamin pracy Rady Ministrów (M. P. z 2022 r. poz. 348).

Projektowane rozporządzenie jest zgodne z prawem Unii Europejskiej.

Projekt rozporządzenia zostanie zamieszczony w wykazie prac legislacyjnych Ministra Rolnictwa i Rozwoju Wsi.

<p>Nazwa projektu Rozporządzenie Ministra Rolnictwa i Rozwoju Wsi w sprawie sposobu oznakowania loch kolczykami zawierającymi indywidualne numery identyfikacyjne loch</p> <p>Ministerstwo wiodące i ministerstwa współpracujące Ministerstwo Rolnictwa i Rozwoju Wsi</p> <p>Osoba odpowiedzialna za projekt w randze Ministra, Sekretarza Stanu lub Podsekretarza Stanu Lech Kołakowski – Sekretarz Stanu w Ministerstwie Rolnictwa i Rozwoju Wsi</p> <p>Kontakt do opiekuna merytorycznego projektu Magdalena Dębowska, Departament Bezpieczeństwa Żywności i Weterynarii MRiRW, tel. 22 623 11 13 dobrostan@minrol.gov.pl</p>	<p>Data sporządzenia 3.06.2022 r.</p> <p>Źródło ustawa z dniaroku o systemie identyfikacji i rejestracji zwierząt (Dz. U. ...)</p> <p>Nr w Wykazie prac legislacyjnych Ministra Rolnictwa i Rozwoju Wsi</p>
--	---

OCENA SKUTKÓW REGULACJI

1. Jaki problem jest rozwiązywany?

Naliczanie płatności do poszczególnych sztuk zwierząt w ramach pomocy realizowanej w zakresie działania Dobrostan zwierząt kierowanej do posiadaczy zwierząt gospodarskich, realizowanego w ramach Programu Rozwoju Obszarów Wiejskich na lata 2014–2020 wymaga indywidualnego oznakowania zwierząt. W przypadku świń powszechne oznakowanie tych zwierząt wynikające zarówno na przepisach rozporządzenia delegowanego Komisji (UE) 2019/2035 z dnia 28 czerwca 2019 r. uzupełniającego rozporządzenie Parlamentu Europejskiego i Rady (UE) 2016/429 w odniesieniu do przepisów dotyczących zakładów utrzymujących zwierzęta lądowe i wylęgarni oraz identyfikowalności niektórych utrzymywanych zwierząt lądowych i jaj wylęgowych (Dz. Urz. UE L 314 z 05.12.2019, str. 115, z późn. zm), jak i ustawy z dnia o systemie identyfikacji i rejestracji zwierząt (Dz. U. poz....), polega na stosowaniu grupowego numeru świń, którym jest numer siedziby stada, w której te zwierzęta się urodziły albo w której przebywają powyżej 30 dni.

Zgodnie z art. 72 ust. 1 ustawy z dnia o systemie identyfikacji i rejestracji zwierząt (Dz. U. poz....) dotychczasowe przepisy wykonawcze wydane na podstawie art. 8 ust. 4, art. 14 ust. 16, art. 17a ust. 5, art. 19 ust. 7 oraz art. 22 ust. 6 ustawy z dnia 2 kwietnia 2004 r. o systemie identyfikacji i rejestracji zwierząt (Dz. U. z 2021 r. poz. 1542) zachowują moc do dnia wejścia w życie przepisów wykonawczych wydanych odpowiednio na podstawie art. 13, art. 33 ust. 7, art. 24 ust. 8, art. 29 ust. 4 oraz art. 45 ust. 3, jednak nie dłużej niż 24 miesiące od dnia wejścia w życie niniejszej ustawy. W związku z tym konieczne jest wydanie nowego rozporządzenia, które zastąpi dotychczas obowiązujące rozporządzenie Ministra Rolnictwa i Rozwoju Wsi z dnia 20 grudnia 2019 r. w sprawie sposobu oznakowania loch kolczykami z indywidualnym numerem identyfikacyjnym loch (Dz. U. z 2020 r. poz. 34).

2. Rekomendowane rozwiązanie, w tym planowane narzędzia interwencji, i oczekiwany efekt

Rekomendowanym rozwiązaniem jest działanie legislacyjne, polegające na wydaniu rozporządzenia Ministra Rolnictwa i Rozwoju Wsi w sprawie sposobu oznakowania loch kolczykami zawierającymi indywidualne numery identyfikacyjne loch, w tym wzoru oraz specyfikacji technicznej tych kolczyków, w oparciu o delegację ustawową określoną w art. 24 ust. 8 ustawy z dnia o systemie identyfikacji i rejestracji zwierząt.

3. Jak problem został rozwiązany w innych krajach, w szczególności krajach członkowskich OECD/UE?

Brak informacji.

4. Podmioty, na które oddziałuje projekt			
Grupa	Wielkość	Źródło danych	Oddziaływanie
Agencja Restrukturyzacji i Modernizacji Rolnictwa (ARiMR)	314 biur powiatowych 16 oddziałów regionalnych ARiMR Centrala ARiMR	ARiMR	Budowa systemu informatycznego obsługującego rejestr zwierząt gospodarskich oznakowanych, naliczanie płatności dla posiadaczy loch realizujących działanie Dobrostan zwierząt.
Inspekcja Weterynaryjna	16 wojewódzkich inspektoratów weterynarii Główny Inspektorat Weterynarii 305 powiatowych inspektoratów weterynarii	GIW	Nadzór i kontrola w zakresie identyfikacji i rejestracji zwierząt.
Posiadacze zwierząt gospodarskich	ok. 70 tys. siedzib stad utrzymujących świnie wg stanu na dzień 31.12.2021 r.	ARiMR	Dobrowolne dodatkowe oznakowanie loch i zgłoszenie tego faktu do ARiMR.

5. Informacje na temat zakresu, czasu trwania i podsumowanie wyników konsultacji

Projektowane rozporządzenie zostanie wysłane do konsultacji publicznych z organizacjami branżowymi i zawodowymi rolników, związkami zawodowymi rolników oraz związkami hodowców zwierząt gospodarskich, a także opiniowaniu przez upoważnione podmioty. Konsultacje będą trwały co najmniej 30 dni. Projekt rozporządzenia zostanie wysłany m.in. do następujących podmiotów:

- 1) Krajowa Rada Izb Rolniczych;
- 2) Krajowa Rada Spółdzielcza;
- 3) Krajowa Izba Lekarsko – Weterynaryjna;
- 4) Konfederacja „Lewiatan” ;
- 5) Pracodawcy Rzeczypospolitej Polskiej;
- 6) Związek Rzemiosła Polskiego;
- 7) Związek Pracodawców Business Centre Club;
- 8) Związek Przedsiębiorców i Pracodawców;
- 9) Federacja Przedsiębiorców Polskich;
- 10) NSZZ „Solidarność” ;
- 11) Ogólnopolskie Porozumienie Związków Zawodowych;
- 12) Forum Związków Zawodowych;
- 13) Federacja Branżowych Związków Producentów Rolnych;
- 14) Krajowy Związek Rolników, Kółek i Organizacji Rolniczych;
- 15) Sekretariat Rolnictwa Komisji Krajowej NSZZ „Solidarność” ;
- 16) Związek Zawodowy Rolników „OJCZYŻNA” ;
- 17) Niezależny Samorządny Związek Zawodowy Rolników Indywidualnych „Solidarność”;
- 18) Związek Zawodowy Rolnictwa „SAMOOBRONA”;

Saldo ogółem	0	0	0	0	0	0	0	0	0	0	0	0
budżet państwa	0	0	0	0	0	0	0	0	0	0	0	0
JST	0	0	0	0	0	0	0	0	0	0	0	0
pozostałe jednostki (oddzielnie)	0	0	0	0	0	0	0	0	0	0	0	0
Źródła finansowania	<p>Wejście w życie rozporządzenia nie spowoduje skutków finansowych dla sektora finansów publicznych, w tym budżetu państwa i budżetów jednostek samorządu terytorialnego.</p> <p>Niezbędne modyfikacje systemu informatycznego zostaną sfinansowane w ramach środków przewidzianych w planie finansowym Agencji Restrukturyzacji i Modernizacji Rolnictwa na dany rok.</p>											
Dodatkowe informacje, w tym wskazanie źródeł danych i przyjętych do obliczeń założeń												
7. Wpływ na konkurencyjność gospodarki i przedsiębiorczość, w tym funkcjonowanie przedsiębiorców oraz na rodzinę, obywateli i gospodarstwa domowe												
Skutki												
Czas w latach od wejścia w życie zmian		0	1	2	3	5	10	Łącznie (0–10)				
W ujęciu pieniężnym (w mln zł, ceny stałe z ... r.)	duże przedsiębiorstwa	0	0	0	0	0	0	0	0			
	sektor mikro-, małych i średnich przedsiębiorstw	0	0	0	0	0	0	0	0			
	rodzina, obywatele oraz gospodarstwa domowe	0	0	0	0	0	0	0	0			
W ujęciu niepieniężnym	duże przedsiębiorstwa											
	sektor mikro-, małych i średnich przedsiębiorstw	Projektowane rozporządzenie nie będzie miało wpływu na konkurencyjność gospodarki i przedsiębiorczość, w tym funkcjonowanie przedsiębiorców, a zwłaszcza mikro - przedsiębiorców, małych i średnich przedsiębiorców.										
	rodzina, obywatele oraz gospodarstwa domowe	Projektowane rozporządzenie nie będzie mieć wpływu na sytuację ekonomiczną i społeczną rodziny, a także osób niepełnosprawnych oraz osób starszych.										
Dodatkowe informacje, w	Projektowane rozporządzenie nie określa zasad podejmowania, wykonywania lub zakończenia działalności gospodarczej, zatem nie wymaga odrębnej oceny											

tym wskazanie źródeł danych i przyjętych do obliczeń założeń	w tym zakresie.
8. Zmiana obciążeń regulacyjnych (w tym obowiązków informacyjnych) wynikających z projektu	
<input checked="" type="checkbox"/> nie dotyczy	
Wprowadzane są obciążenia poza bezwzględnie wymaganymi przez UE (szczegółowo w odwróconej tabeli zgodności).	<input type="checkbox"/> tak <input type="checkbox"/> nie <input type="checkbox"/> nie dotyczy
<input type="checkbox"/> zmniejszenie liczby dokumentów <input type="checkbox"/> zmniejszenie liczby procedur <input type="checkbox"/> skrócenie czasu na załatwienie sprawy <input type="checkbox"/> inne:	<input type="checkbox"/> zwiększenie liczby dokumentów <input type="checkbox"/> zwiększenie liczby procedur <input type="checkbox"/> wydłużenie czasu na załatwienie sprawy <input type="checkbox"/> inne:
Wprowadzane obciążenia są przystosowane do ich elektroniczności.	<input type="checkbox"/> tak <input type="checkbox"/> nie <input type="checkbox"/> nie dotyczy
Komentarz:	
9. Wpływ na rynek pracy	
Nie ma wpływu.	
10. Wpływ na pozostałe obszary	
<input type="checkbox"/> środowisko naturalne <input type="checkbox"/> sytuacja i rozwój regionalny <input type="checkbox"/> sądy powszechne, administracyjne lub wojskowe	<input type="checkbox"/> demografia <input type="checkbox"/> mienie państwowe <input type="checkbox"/> inne:
	<input type="checkbox"/> informatyzacja <input type="checkbox"/> zdrowie
Omówienie wpływu	Nie ma wpływu.
11. Planowane wykonanie przepisów aktu prawnego	
Projektowane rozporządzenia wejdzie w życie w terminie 14 od dnia ogłoszenia.	
12. W jaki sposób i kiedy nastąpi ewaluacja efektów projektu oraz jakie mierniki zostaną zastosowane?	
Nie dotyczy.	
13. Załączniki (istotne dokumenty źródłowe, badania, analizy itp.)	
Brak.	

ROZPORZĄDZENIE
MINISTRA ROLNICTWA I ROZWOJU WSI¹⁾

z dnia

w sprawie wzoru paszportu bydła

Na podstawie art. 29 ust. 4 ustawy z dnia o systemie identyfikacji i rejestracji zwierząt (Dz. U. poz. ...) zarządza się, co następuje:

§ 1. Określa się wzór paszportu bydła, który stanowi załącznik do rozporządzenia²⁾.

§ 2. Rozporządzenie wchodzi w życie po upływie 14 dni od dnia ogłoszenia.

MINISTER



ROLNICTWA I ROZWOJU WSI

¹⁾ Minister Rolnictwa i Rozwoju Wsi kieruje działem administracji rządowej – rolnictwo, na podstawie § 1 ust. 2 pkt 1 rozporządzenia Prezesa Rady Ministrów z dnia 27 października 2021 r. w sprawie szczegółowego zakresu działania Ministra Rolnictwa i Rozwoju Wsi (Dz. U. poz. 1950).

²⁾ Niniejsze rozporządzenie było poprzedzone rozporządzeniem Ministra Rolnictwa i Rozwoju z dnia 6 czerwca 2007 r. w sprawie wzoru paszportu bydła (Dz. U. poz. 772), które zgodnie z art. 72 ust. 1 ustawy z dnia o systemie identyfikacji i rejestracji zwierząt (Dz. U. poz. ...) traci moc z dniem wejścia w życie niniejszego rozporządzenia.

Załącznik
do rozporządzenia
Ministra Rolnictwa i Rozwoju Wsi
z dnia
(poz.)

WZÓR PASZPORTU BYDŁA

Znak graficzny Agencji Restrukturyzacji i Modernizacji Rolnictwa	Data wystawienia paszportu	PASZPORT BYDŁA	
	Numer identyfikacyjny zwierzęcia	Seria i numer paszportu 	
	Rodzaj identyfikatora elektronicznego, jeżeli został zastosowany zgodnie z załącznikiem III lit. c, d i e rozporządzenia (UE) 2019/2035 (*)		
	Numer siedziby stada		
P L <input type="text"/> <input type="text"/> <input type="text"/> <input type="text"/> <input type="text"/> <input type="text"/> <input type="text"/> <input type="text"/> <input type="text"/> <input type="text"/> <input type="text"/> <input type="text"/> <input type="text"/> <input type="text"/> <input type="text"/> <input type="text"/> <input type="text"/> <input type="text"/> <input type="text"/> <input type="text"/> <input type="text"/> <input type="text"/>			
1. Data i miejsce urodzenia		Imię i nazwisko (nazwa) miejsca pochodzenia	
2. Numer identyfikacyjny zakładu przeznaczenia		Imię i nazwisko (nazwa) miejsca przeznaczenia	
3. Data wyjazdu			
4. Potwierdzam zgodność danych z punktów 1-3			
Data		Podpis posiadacza zwierzęcia	
(*) Rozporządzenie delegowane Komisji (UE) 2019/2035 z dnia 28 czerwca 2019 r. uzupełniające rozporządzenie Parlamentu Europejskiego i Rady (UE) 2016/429 w odniesieniu do przepisów dotyczących zakładów utrzymujących zwierzęta łądowe i wylęgami oraz identyfikowalności niektórych utrzymywanych zwierząt łądowych i jaj wylęgowych			

UZASADNIENIE

Projektowane rozporządzenie stanowi wykonanie art. 29 ust. 4 ustawy z dnia ... o systemie identyfikacji i rejestracji zwierząt (Dz. U. poz. ...).

Paszport bydła jest, zgodnie z art. 108 ust. 3 lit. b rozporządzenia Parlamentu Europejskiego i Rady (UE) 2016/429 z dnia 9 marca 2016 r. w sprawie przenośnych chorób zwierząt oraz zmieniającego i uchylającego niektóre akty w dziedzinie zdrowia zwierząt („Prawo o zdrowiu zwierząt”) (Dz. Urz. UE L 84 z 31.03.2016, str. 1, z późn. zm.), jednym z elementów, który składa się na system identyfikacji i rejestracji zwierząt.

Zakres informacji, jakie powinien znaleźć się na paszporcie bydła, został określony w art. 44 rozporządzenia delegowanego Komisji (UE) 2019/2035 z dnia 28 czerwca 2019 r. uzupełniającego rozporządzenie Parlamentu Europejskiego i Rady (UE) 2016/429 w odniesieniu do przepisów dotyczących zakładów utrzymujących zwierzęta lądowe i wylęgarni oraz identyfikowalności niektórych utrzymywanych zwierząt lądowych i jaj wylęgowych (Dz. Urz. UE L 314 z 05.12.2019, str. 115, z późn. zm.).

Zgodnie z art. 112 lit. b rozporządzenia 2016/429 państwa członkowskie mogą ograniczyć obowiązek stosowania paszportów bydła wyłącznie do zwierząt przemieszczanych do innych państw członkowskich. Przepisy ustawy z dnia o systemie identyfikacji i rejestracji zwierząt umożliwiły zastosowanie tego ograniczenia.

Zgodnie z art. 29 ust. 1 ww. ustawy posiadacz bydła informuje kierownika biura, za pomocą formularza udostępnionego na stronie internetowej Agencji Restrukturyzacji i Modernizacji Rolnictwa, o zamiarze przemieszczenia bydła do innego państwa członkowskiego. Kierownik biura powiatowego ww. Agencji wydaje bezpłatnie posiadaczowi bydła paszport bydła w terminie 5 dni od dnia otrzymania informacji o zamiarze przemieszczenia bydła do innego państwa członkowskiego.

Obecnie obowiązujący wzór paszportu bydła jest określony w rozporządzeniu Ministra Rolnictwa i Rozwoju z dnia 6 czerwca 2007 r. w sprawie wzoru paszportu bydła (Dz. U. poz. 772), które zgodnie z art. 72 ust. 1 ustawy z dnia o systemie identyfikacji i rejestracji zwierząt (Dz. U. poz. ...) straci moc z dniem wejścia w życie niniejszego rozporządzenia.

Projekt rozporządzenia jest zgodny z prawem Unii Europejskiej.

Projekt rozporządzenia nie podlega procedurze notyfikacji w rozumieniu przepisów rozporządzenia Rady Ministrów z dnia 23 grudnia 2002 r. w sprawie sposobu funkcjonowania krajowego systemu notyfikacji norm i aktów prawnych (Dz. U. poz. 2039, z późn. zm.), ponieważ nie zawiera przepisów technicznych w rozumieniu ww. rozporządzenia.

Projekt rozporządzenia zostanie zgłoszony do Wykazu prac legislacyjnych Ministra Rolnictwa i Rozwoju Wsi.

Stosownie do art. 5 ustawy z dnia 7 lipca 2005 r. o działalności lobbingsowej w procesie stanowienia prawa (Dz. U. z 2017 r. poz. 248) projekt niniejszego rozporządzenia zostanie zamieszczony na stronie Biuletynu Informacji Publicznej Ministerstwa Rolnictwa i Rozwoju Wsi oraz Rządowego Centrum Legislacji.

<p>Nazwa projektu Rozporządzenie Ministra Rolnictwa i Rozwoju Wsi w sprawie wzoru paszportu bydła</p> <p>Ministerstwo wiodące i ministerstwa współpracujące Ministerstwo Rolnictwa i Rozwoju Wsi</p> <p>Osoba odpowiedzialna za projekt w randze Ministra, Sekretarza Stanu lub Podsekretarza Stanu Lech Kołakowski – Sekretarz Stanu w Ministerstwie Rolnictwa i Rozwoju Wsi</p> <p>Kontakt do opiekuna merytorycznego projektu Agnieszka Staniszevska e-mail: agnieszka.staniszevska@minrol.gov.pl tel. 22 623 14 59</p>	<p>Data sporządzenia 02.06.2022 r.</p> <p>Źródło Ustawa z dnia o systemie identyfikacji i rejestracji zwierząt (Dz. U. poz. ...)</p> <p>Nr w Wykazie prac legislacyjnych Ministra Rolnictwa i Rozwoju Wsi</p>
--	--

OCENA SKUTKÓW REGULACJI

1. Jaki problem jest rozwiązywany?

Przepisy rozporządzenia Parlamentu Europejskiego i Rady (UE) 2016/429 z dnia 9 marca 2016 r. w sprawie przenośnych chorób zwierząt oraz zmieniającego i uchylającego niektóre akty w dziedzinie zdrowia zwierząt („Prawo o zdrowiu zwierząt”) (Dz. Urz. UE L 84 z 31.03.2016, str. 1, z późn. zm.) wymagają, aby bydło przemieszczane między państwami członkowskimi, oprócz zastosowania odpowiednich środków identyfikacji, zostało zaopatrzone w dokument identyfikacyjny. Wzór tego dokumentu powinien zostać określony przez właściwą władzę państwa członkowskiego. Zgodnie z art. 29 ust. 4 ustawy z dnia o systemie identyfikacji i rejestracji zwierząt (Dz. U. poz. ...) minister właściwy do spraw rolnictwa określi w drodze rozporządzenia, wzór paszportu bydła, mając na względzie cele określone w art. 108 ust. 4 lit. a i b oraz ust. 5 lit. a rozporządzenia 2016/429.

Obecnie obowiązujący wzór paszportu bydła jest określony w rozporządzeniu Ministra Rolnictwa i Rozwoju z dnia 6 czerwca 2007 r. w sprawie wzoru paszportu bydła (Dz. U. poz. 772), które zgodnie z art. 72 ww. ustawy utraci moc z dniem wejścia w życie niniejszego rozporządzenia.

2. Rekomendowane rozwiązanie, w tym planowane narzędzia interwencji, i oczekiwany efekt

Rekomendowanym rozwiązaniem jest wydanie nowego rozporządzenia określającego wzór paszportu bydła.

3. Jak problem został rozwiązany w innych krajach, w szczególności krajach członkowskich OECD/UE?

Brak informacji

4. Podmioty, na które oddziałuje projekt

Grupa	Wielkość	Źródło danych	Oddziaływanie
Posiadacze bydła, przemieszczający zwierzęta do innego państwa członkowskiego		ARiMR	Konieczność zaopatrzenia przemieszczanego bydła w paszporty

5. Informacje na temat zakresu, czasu trwania i podsumowanie wyników konsultacji

Projektowane rozporządzenie zostanie wysłane do konsultacji publicznych do organizacji branżowych i zawodowych rolników, związków zawodowych rolników oraz związków hodowców zwierząt gospodarskich, a także do opiniowania przez upoważnione podmioty. Projekt rozporządzenia zostanie wysłany m. in. do następujących podmiotów:

- 1) Krajowa Rada Izb Rolniczych;
- 2) Krajowa Rada Spółdzielcza;
- 3) Krajowa Izba Lekarsko – Weterynaryjna;
- 4) Konfederacja „Lewiatan” ;
- 5) Pracodawcy Rzeczypospolitej Polskiej;
- 6) Związek Rzemiosła Polskiego;
- 7) Związek Pracodawców Business Centre Club;
- 8) Związek Przedsiębiorców i Pracodawców;
- 9) Federacja Przedsiębiorców Polskich;
- 10) NSZZ „Solidarność” ;
- 11) Ogólnopolskie Porozumienie Związków Zawodowych;
- 12) Forum Związków Zawodowych;
- 13) Federacja Branżowych Związków Producentów Rolnych;
- 14) Krajowy Związek Rolników, Kółek i Organizacji Rolniczych;
- 15) Sekretariat Rolnictwa Komisji Krajowej NSZZ „Solidarność” ;
- 16) Związek Zawodowy Rolników „OJCZYŻNA” ;
- 17) Niezależny Samorządny Związek Zawodowy Rolników Indywidualnych „Solidarność”;
- 18) Związek Zawodowy Rolnictwa „SAMOOBRONA”;
- 19) Związek Zawodowy Rolnictwa i Obszarów Wiejskich „REGIONY”;
- 20) Związek Zawodowy Wsi i Rolnictwa „Solidarność Wiejska”;
- 21) Związek Zawodowy Rolników Rzeczypospolitej „SOLIDARNI”;
- 22) Związek Zawodowy Centrum Narodowe Młodych Rolników;
- 23) Ogólnopolskie Porozumienie Związków Zawodowych Rolników i Organizacji Rolniczych;
- 24) Związek Zawodowy Pracowników Rolnictwa w RP;
- 25) Federacja Związków Pracodawców-Dzierżawców i Właścicieli Rolnych;
- 26) Krajowy Związek Rewizyjny Rolniczych Spółdzielni Produkcyjnych;
- 27) Polski Związek Zawodowy Rolników;
- 28) Polski Związek Hodowców Koni;
- 29) Polski Klub Wyścigów Konnych;
- 30) Związek Trakeński w Polsce;
- 31) Stowarzyszenie Hodowców i Użytkowników Kłusaków;
- 32) Polskie Towarzystwo Kuce Szetlandzkie;
- 33) Polska Izba Mleka;
- 34) Polska Federacja Hodowców Bydła i Producentów Mleka;
- 35) Polski Związek Hodowców i Producentów Bydła Mięsnego;
- 36) Polskie Zrzeszenie Producentów Bydła Mięsnego;
- 37) Polski Związek Owczarski;
- 38) Polski Związek Hodowców i Producentów Trzody Chlewnej „POLSUS”;
- 39) Krajowy Związek Grup Producentów Rolnych – Izba Gospodarcza;
- 40) Krajowy Związek Pracodawców Producentów Trzody Chlewnej,

- 41) Federacja Gospodarki Żywnościowej RP;
 42) Krajowa Izba Producentów Drobiu i Pasz;
 43) Polski Związek Zrzeszeń Hodowców i Producentów Drobiu;
 44) Krajowa Rada Drobiarstwa – Izba Gospodarcza w Warszawie;
 45) Stowarzyszenie Hodowców Alpak i Lam;
 46) Polski Związek Hodowców Jeleniowatych;
 47) Polski Związek Hodowców Alpak.

Zgodnie z art. 5 ustawy z dnia 7 lipca 2005 r. o działalności lobbingsowej w procesie stanowienia prawa (Dz. U. z 2017 r. poz. 248) projekt rozporządzenia zostanie zamieszczony na stronie podmiotowej Biuletynu Informacji Publicznej Ministerstwa Rolnictwa i Rozwoju Wsi oraz Rządowego Centrum Legislacji. Konsultacje publiczne będą trwały co najmniej 30 dni.

6. Wpływ na sektor finansów publicznych

(ceny stałe z r.)	Skutki w okresie 10 lat od wejścia w życie zmian [mln zł]											
	0	1	2	3	4	5	6	7	8	9	10	Łącznie (0–10)
Dochody ogółem	0	0	0	0	0	0	0	0	0	0	0	0
budżet państwa	0	0	0	0	0	0	0	0	0	0	0	0
JST	0	0	0	0	0	0	0	0	0	0	0	0
pozostałe jednostki (oddzielnie)	0	0	0	0	0	0	0	0	0	0	0	0
Wydatki ogółem	0	0	0	0	0	0	0	0	0	0	0	0
budżet państwa	0	0	0	0	0	0	0	0	0	0	0	0
JST	0	0	0	0	0	0	0	0	0	0	0	0
pozostałe jednostki (oddzielnie)	0	0	0	0	0	0	0	0	0	0	0	0
Saldo ogółem	0	0	0	0	0	0	0	0	0	0	0	0
budżet państwa	0	0	0	0	0	0	0	0	0	0	0	0
JST	0	0	0	0	0	0	0	0	0	0	0	0
pozostałe jednostki (oddzielnie)	0	0	0	0	0	0	0	0	0	0	0	0
Źródła finansowania												
Dodatkowe informacje, w tym wskazanie źródeł danych i przyjętych do obliczeń założeń												
7. Wpływ na konkurencyjność gospodarki i przedsiębiorczość, w tym funkcjonowanie przedsiębiorców oraz na rodzinę, obywateli i gospodarstwa domowe												
Skutki												
Czas w latach od wejścia w życie	0	1	2	3	5	10	Łącznie					

zmian								(0-10)
W ujęciu pieniężnym (w mln zł, ceny stałe z ... r.)	duże przedsiębiorstwa							
	sektor mikro-, małych i średnich przedsiębiorstw							
	rodzina, obywatele oraz gospodarstwa domowe							
W ujęciu niepieniężnym	duże przedsiębiorstwa	Brak wpływu						
	sektor mikro-, małych i średnich przedsiębiorstw	Brak wpływu						
	rodzina, obywatele oraz gospodarstwa domowe	Brak wpływu						
Niemierzalne								
Dodatkowe informacje, w tym wskazanie źródeł danych i przyjętych do obliczeń założeń								
8. Zmiana obciążeń regulacyjnych (w tym obowiązków informacyjnych) wynikających z projektu								
<input checked="" type="checkbox"/> nie dotyczy								
Wprowadzane są obciążenia poza bezwzględnie wymaganymi przez UE (szczegóły w odwróconej tabeli zgodności).					<input type="checkbox"/> tak <input checked="" type="checkbox"/> nie <input type="checkbox"/> nie dotyczy			
<input type="checkbox"/> zmniejszenie liczby dokumentów <input type="checkbox"/> zmniejszenie liczby procedur <input type="checkbox"/> skrócenie czasu na załatwienie sprawy <input type="checkbox"/> inne:					<input type="checkbox"/> zwiększenie liczby dokumentów <input type="checkbox"/> zwiększenie liczby procedur <input type="checkbox"/> wydłużenie czasu na załatwienie sprawy <input type="checkbox"/> inne:			
Wprowadzane obciążenia są przystosowane do ich elektronizacji.					<input type="checkbox"/> tak <input type="checkbox"/> nie <input checked="" type="checkbox"/> nie dotyczy			
Komentarz:								
9. Wpływ na rynek pracy								
Brak wpływu								

10. Wpływ na pozostałe obszary	
<input type="checkbox"/> środowisko naturalne <input type="checkbox"/> sytuacja i rozwój regionalny <input type="checkbox"/> sądy powszechne, administracyjne lub wojskowe	<input type="checkbox"/> demografia <input type="checkbox"/> mienie państwowe <input type="checkbox"/> inne: <input type="checkbox"/> informatyzacja <input type="checkbox"/> zdrowie
Omówienie wpływu	Brak wpływu
11. Planowane wykonanie przepisów aktu prawnego	
Projektowane rozporządzenie wejdzie w życie po upływie 14 dni od dnia ogłoszenia.	
12. W jaki sposób i kiedy nastąpi ewaluacja efektów projektu oraz jakie mierniki zostaną zastosowane?	
13. Załączniki (istotne dokumenty źródłowe, badania, analizy itp.)	

ROZPORZĄDZENIE
MINISTRA ROLNICTWA I ROZWOJU WSI¹⁾

z dnia

w sprawie alternatywnej metody identyfikacji utrzymywanych koniowatych

Na podstawie art. 33 ust. 7 ustawy z dnia o systemie identyfikacji i rejestracji zwierząt (Dz. U. poz. ...) zarządza się, co następuje:

§ 1. Dopuszcza się przeprowadzanie badania markerów genetycznych, zwanego dalej „badaniem”, jako alternatywnej metody identyfikacji koni rasy trakeńskiej, o której mowa w art. 59 ust. 1 lit. b rozporządzenia delegowanego Komisji (UE) 2019/2035 z dnia 28 czerwca 2019 r. uzupełniającego rozporządzenie Parlamentu Europejskiego i Rady (UE) nr 2016/429 w odniesieniu do przepisów dotyczących zakładów utrzymujących zwierzęta lądowe i wylęgarni oraz identyfikowalności niektórych utrzymywanych zwierząt lądowych i jaj wylęgowych (Dz. Urz. UE L 314 z 05.12.2019, str. 115, z późn. zm.²⁾).

§ 2. 1. Badanie jest przeprowadzane przed odsadzeniem źrebięcia od matki przez laboratorium wskazane przez związek hodowców lub inny podmiot, który został uznany na podstawie rozdziału II sekcji 1 rozporządzenia Parlamentu Europejskiego i Rady (UE) 2016/1012 z dnia 8 czerwca 2016 r. w sprawie zootechnicznych i genealogicznych warunków dotyczących hodowli zwierząt hodowlanych czystorasowych i mieszańców świni, handlu nimi i wprowadzania ich na terytorium Unii oraz handlu ich materiałem biologicznym wykorzystywanym do rozrodu i jego wprowadzania na terytorium Unii oraz zmieniającego rozporządzenie (UE) nr 652/2014, dyrektywy Rady 89/608/EWG i 90/425/EWG i uchylającego niektóre akty w dziedzinie hodowli zwierząt („rozporządzenie w sprawie hodowli zwierząt”) (Dz. Urz. UE L 171 z 29.06.2016, str. 66, z późn. zm.³⁾), do prowadzenia księgi hodowlanej koni rasy trakeńskiej.

2. Wynik badania jest umieszczany w unikalnym dożywotnym dokumencie identyfikacyjnym, o którym mowa w art. 17 rozporządzenia wykonawczego Komisji (UE)

¹⁾ Minister Rolnictwa i Rozwoju Wsi kieruje działem administracji rządowej – rolnictwo, na podstawie § 1 ust. 2 pkt 1 rozporządzenia Prezesa Rady Ministrów z dnia 27 października 2021 r. w sprawie szczegółowego zakresu działania Ministra Rolnictwa i Rozwoju Wsi (Dz. U. poz. 1950).

²⁾ Zmiana wymienionego rozporządzenia została ogłoszona w Dz. Urz. UE L 366 z 04.11.2020, str. 1.

³⁾ Zmiana wymienionego rozporządzenia została ogłoszona w Dz. Urz. UE L 77 z 20.03.2018, str. 18.

2021/963 z dnia 10 czerwca 2021 r. ustanawiającego zasady stosowania rozporządzeń Parlamentu Europejskiego i Rady (UE) 2016/429, (UE) 2016/1012 i (UE) 2019/6 w odniesieniu do identyfikacji i rejestracji koniowatych oraz określającego wzory dokumentów identyfikacyjnych dla tych zwierząt (Dz. Urz. UE L 213 z 16.06.2021, str. 3), a kopia wyniku tego badania jest przekazywana za pomocą środków komunikacji elektronicznej przez podmiot wydający unikalny dożywotni dokument identyfikacyjny do komputerowej bazy danych, o której mowa w art. 2 pkt 25 rozporządzenia, o którym mowa w § 1.

§ 3. Rozporządzenie wchodzi w życie po upływie 14 dni od dnia ogłoszenia.⁴⁾

**MINISTER ROLNICTWA I ROZWOJU
WSI**

⁴⁾ Niniejsze rozporządzenie było poprzedzone rozporządzeniem Ministra Rolnictwa i Rozwoju z dnia 10 listopada 2016 r. w sprawie sposobu identyfikacji koni rasy trakeńskiej (Dz. U. poz. 1906), które zgodnie z art. 72 ust. 1 ustawy z dnia o systemie identyfikacji i rejestracji zwierząt (Dz. U. poz. ...) traci moc z dniem wejścia w życie niniejszego rozporządzenia.

UZASADNIENIE

Zgodnie z art. 12 oraz art. 18 ust. 1 i 2 rozporządzenia wykonawczego Komisji (UE) 2015/262 z dnia 17 lutego 2015 r. określającego, na podstawie dyrektyw Rady 90/427/EWG i 2009/156/WE, zasady dotyczące metod identyfikacji koniowatych (rozporządzenie w sprawie paszportu konia) (Dz. Urz. UE L 59 z 03.03.2015, str. 1), wszystkie koniowate urodzone od dnia 1 stycznia 2016 r. na terytorium Unii Europejskiej powinny zostać oznakowane za pomocą wszczepienia elektronicznego transpondera oraz wyposażone w dokument identyfikacyjny wydany przez upoważniony do tego podmiot.

Rozporządzenie to zostało zastąpione rozporządzeniem wykonawczym Komisji (UE) 2021/963 z dnia 10 czerwca 2021 r. ustanawiającym zasady stosowania rozporządzeń Parlamentu Europejskiego i Rady (UE) 2016/429, (UE) 2016/1012 i (UE) 2019/6 w odniesieniu do identyfikacji i rejestracji koniowatych oraz określającym wzory dokumentów identyfikacyjnych dla tych zwierząt (Dz. Urz. UE L 213 z 16.06.2021, str. 3).

Art. 59 ust. 1 lit. b rozporządzenia delegowanego Komisji (UE) 2019/2035 z dnia 28 czerwca 2019 r. uzupełniającego rozporządzenie Parlamentu Europejskiego i Rady (UE) nr 2016/429 w odniesieniu do przepisów dotyczących zakładów utrzymujących zwierzęta lądowe i wylęgarni oraz identyfikowalności niektórych utrzymywanych zwierząt lądowych i jaj wylęgowych (Dz. Urz. UE L 314 z 05.12.2019, str. 115, z późn. zm.) zezwala państwom członkowskim Unii Europejskiej na dopuszczenie do stosowania alternatywnej metody identyfikacji koniowatych, innej niż wszczepienie transpondera. Metoda ta ma świadczyć o jednoznacznym związku między zwierzęciem koniowatym a unikalnym dożywotnim dokumentem identyfikacyjnym.

Art. 33 ust. 6 ustawy z dnia o systemie identyfikacji i rejestracji zwierząt (Dz. U. poz. ...) dopuszcza stosowanie alternatywnej metody identyfikacji w odniesieniu do koni rasy trakeńskiej.

Z możliwości stosowania alternatywnej metody identyfikacji koniowatych korzysta od 2006 r. Związek Hodowców i Przyjaciół Wschodniopruskiego Konia Pochodzenia Trakeńskiego w Polsce (Związek Trakeński w Polsce), który został w 2005 r. uznany przez Ministra Rolnictwa i Rozwoju Wsi do prowadzenia księgi hodowlanej koni rasy trakeńskiej. Badanie markerów genetycznych jako alternatywnej metody identyfikacji koni rasy trakeńskiej było stosowane na podstawie rozporządzenia Ministra Rolnictwa i Rozwoju Wsi z dnia 16

marca 2011 r. w sprawie sposobu identyfikacji koni rasy trakeńskiej (Dz. U. poz. 387) oraz rozporządzenia Ministra Rolnictwa i Rozwoju z dnia 10 listopada 2016 r. w sprawie sposobu identyfikacji koni rasy trakeńskiej (Dz. U. poz. 1906), które na podstawie art. 72 ustawy z dnia o systemie identyfikacji i rejestracji zwierząt (Dz. U. poz. ...) straci moc z dniem wejścia w życie projektowanego rozporządzenia.

Hodowla koni rasy trakeńskiej jest prowadzona na terytorium całej Polski, w związku z tym stosowanie elektronicznej identyfikacji wiązałyby się dla Związku Trakeńskiego z problemami organizacyjnymi i logistycznymi. Ponadto w przypadku koni rasy trakeńskiej utrzymywanych w celach sportowych mogą występować ograniczenia motoryki ruchu spowodowane wszczepieniem elektronicznego identyfikatora. Związek Trakeński w Polsce przyjął do wiadomości i zaakceptował konsekwencje wprowadzenia badania markerów genetycznych jako alternatywnej metody identyfikacji koni rasy trakeńskiej, tj. konieczności każdorazowego wykonywania tych badań w przypadku pojawienia się wątpliwości dotyczących prawidłowej identyfikacji danego zwierzęcia, dokonywanej przez porównanie opisu słownego i graficznego zwierzęcia, zamieszczonego w unikalnym dożywotnim dokumencie identyfikacyjnym, ze stanem faktycznym oraz ponoszenia przez hodowców kosztów wykonania tych badań w wysokości określonej przez laboratoria przeprowadzające badania markerów genetycznych.

Mając powyższe na uwadze, Minister Rolnictwa i Rozwoju Wsi zdecydował o umożliwieniu hodowcom koni rasy trakeńskiej stosowania badań markerów genetycznych jako alternatywnej metody identyfikacji koni tej rasy.

Badanie markerów genetycznych DNA jest obecnie jedynym naukowo potwierdzonym sposobem identyfikacji zwierząt, dającym blisko 100% pewność prawidłowości otrzymanego wyniku.

Zgodnie z § 2 ust. 2 projektowanego rozporządzenia badanie markerów genetycznych będzie przeprowadzane przed odsadzeniem źrebięcia od matki, przez laboratorium wskazane przez Związek Trakeński w Polsce, który został uznany do prowadzenia księgi hodowlanej koni rasy trakeńskiej na podstawie rozdziału II sekcji 1 rozporządzenia Parlamentu Europejskiego i Rady (UE) 2016/1012 z dnia 8 czerwca 2016 r. w sprawie zootechnicznych i genealogicznych warunków dotyczących hodowli zwierząt hodowlanych czystorasowych i mieszańców świni, handlu nimi i wprowadzania ich na terytorium Unii oraz handlu ich materiałem biologicznym wykorzystywanym do rozrodu i jego wprowadzania na terytorium

Unii oraz zmieniającego rozporządzenie (UE) nr 652/2014, dyrektywy Rady 89/608/EWG i 90/425/EWG i uchylającego niektóre akty w dziedzinie hodowli zwierząt („rozporządzenie w sprawie hodowli zwierząt”) (Dz. Urz. UE L 171 z 29.06.2016, str. 66, z późn. zm).

Uznanie Związku Trakeńskiego w Polsce do prowadzenia księgi hodowlanej koni rasy trakeńskiej oznacza, że Związek ten ponosi pełną odpowiedzialność za wszystkie czynności, których wymaga realizacja programu hodowlanego, w tym również za kontrolę pochodzenia koni wpisywanych do księgi. Związek Trakeński w Polsce nie dysponuje własnym laboratorium mogącym przeprowadzić badanie markerów genetycznych, a w związku z tym korzysta z usług innych jednostek. Dlatego też Związek ten musi mieć prawo do wskazania hodowcy takiego laboratorium do przeprowadzenia badania markerów genetycznych DNA, którego wyniki dają pełną gwarancję sprawdzenia pochodzenia danego zwierzęcia.

Badania markerów DNA wykonuje w ramach swoich zadań m.in. Instytut Zootechniki – PIB w Krakowie i najczęściej właśnie tam są one wykonywane dla koni rasy trakeńskiej. Dla koni czystej krwi arabskiej i pełnej krwi angielskiej badania te wykonuje Instytut Genetyki i Hodowli Zwierząt PAN w Jastrzębcu. Wynik badania będzie umieszczany w unikalnym dożywotnim dokumencie identyfikacyjnym konia wydawanym przez Związek Trakeński w Polsce, natomiast kopia wyniku tego badania będzie przekazywana do komputerowej bazy danych prowadzonej przez Agencję Restrukturyzacji i Modernizacji Rolnictwa. Związek Trakeński w Polsce na podstawie przepisów ustawy o systemie identyfikacji i rejestracji zwierząt będzie miał pełny wgląd do informacji dotyczących koni, którym wydał unikalne dożywotnie dokumenty identyfikacyjne. Taka regulacja daje gwarancję, że mając wgląd do kopii wyników badania markerów genetycznych danego konia, Związek nie wyda kolejnego dokumentu identyfikacyjnego dla tego samego konia.

Projekt rozporządzenia nie wprowadza zmian dotyczących dotychczasowego sposobu identyfikacji koni rasy trakeńskiej. W związku z powyższym nie zachodzi konieczność wprowadzania przepisów przejściowych do projektowanego rozporządzenia.

Projekt rozporządzenia jest zgodny z prawem Unii Europejskiej.

Projekt rozporządzenia nie podlega procedurze notyfikacji w rozumieniu przepisów rozporządzenia Rady Ministrów z dnia 23 grudnia 2002 r. w sprawie sposobu funkcjonowania krajowego systemu notyfikacji norm i aktów prawnych (Dz. U. poz. 2039, z późn. zm.), ponieważ nie zawiera przepisów technicznych w rozumieniu ww. rozporządzenia.

Projekt rozporządzenia zostanie zgłoszony do Wykazu prac legislacyjnych Ministra Rolnictwa i Rozwoju Wsi.

Stosownie do art. 5 ustawy z dnia 7 lipca 2005 r. o działalności lobbingowej w procesie stanowienia prawa (Dz. U. z 2017 r. poz. 248) projekt niniejszego rozporządzenia zostanie zamieszczony na stronie Biuletynu Informacji Publicznej Ministerstwa Rolnictwa i Rozwoju Wsi oraz Rządowego Centrum Legislacji.

<p>Nazwa projektu</p> <p>Rozporządzenie Ministra Rolnictwa i Rozwoju Wsi w sprawie alternatywnej metody identyfikacji utrzymywanych koniowatych</p> <p>Ministerstwo wiodące i ministerstwa współpracujące Ministerstwo Rolnictwa i Rozwoju Wsi</p> <p>Osoba odpowiedzialna za projekt w randze Ministra, Sekretarza Stanu lub Podsekretarza Stanu Lech Kołakowski – Sekretarz Stanu w Ministerstwie Rolnictwa i Rozwoju Wsi</p> <p>Kontakt do opiekuna merytorycznego projektu Agnieszka Staniszevska, agnieszka.staniszevska@minrol.gov.pl, tel. 22 623 14 59</p>	<p>Data sporządzenia</p> <p>Źródło Upoważnienie ustawowe art. 33 ust. 7 ustawy z dnia o systemie identyfikacji i rejestracji zwierząt (Dz. U. poz. ...)</p> <p>Nr w Wykazie prac legislacyjnych Ministra Rolnictwa i Rozwoju Wsi</p>
--	---

OCENA SKUTKÓW REGULACJI

1. Jaki problem jest rozwiązywany?

Hodowla koni rasy trakeńskiej jest prowadzona na terytorium całej Polski, w związku z tym stosowanie elektronicznej identyfikacji wiązałoby się dla Związku Trakeńskiego z problemami organizacyjnymi i logistycznymi. Ponadto w przypadku koni rasy trakeńskiej utrzymywanych w celach sportowych mogą występować ograniczenia motoryki ruchu spowodowane wszczęciem elektronicznego identyfikatora.

Z możliwości stosowania alternatywnej metody identyfikacji koniowatych korzysta od 2006 r. Związek Hodowców i Przyjaciół Wschodniopruskiego Konia Pochodzenia Trakeńskiego w Polsce (Związek Trakeński w Polsce), który został w 2005 r. uznany przez Ministra Rolnictwa i Rozwoju Wsi do prowadzenia księgi hodowlanej koni rasy trakeńskiej. Badanie markerów genetycznych jako alternatywnej metody identyfikacji koni rasy trakeńskiej było stosowane na podstawie rozporządzenia Ministra Rolnictwa i Rozwoju Wsi z dnia 16 marca 2011 r. w sprawie sposobu identyfikacji koni rasy trakeńskiej (Dz. U. poz. 387) oraz rozporządzenia Ministra Rolnictwa i Rozwoju z dnia 10 listopada 2016 r. w sprawie sposobu identyfikacji koni rasy trakeńskiej (Dz. U. poz. 1906), które zgodnie z art. 72 ustawy z dnia o systemie identyfikacji i rejestracji zwierząt (Dz. U. poz. ...) straci moc z dniem wejścia w życie projektowanego rozporządzenia.

2. Rekomendowane rozwiązanie, w tym planowane narzędzia interwencji, i oczekiwany efekt

Rekomendowanym rozwiązaniem jest wydanie nowego rozporządzenia, określającego dopuszczoną dla koni rasy trakeńskiej alternatywną metodę identyfikacji.

3. Jak problem został rozwiązany w innych krajach, w szczególności krajach członkowskich OECD/UE?

Brak informacji

4. Podmioty, na które oddziałuje projekt

Grupa	Wielkość	Źródło danych	Oddziaływanie
Hodowcy koni rasy trakeńskiej		Związek Trakeński w Polsce	Konieczność wykonania badania markerów genetycznych nowourodzonych źrebiąt

5. Informacje na temat zakresu, czasu trwania i podsumowanie wyników konsultacji

Projektowane rozporządzenie zostanie wysłane do konsultacji publicznych do organizacji branżowych i zawodowych rolników, związków zawodowych rolników oraz związków hodowców zwierząt gospodarskich, a także do opiniowania przez upoważnione podmioty.

Projekt ustawy zostanie wysłany m. in. do następujących podmiotów:

- 1) Krajowa Rada Izb Rolniczych;
- 2) Krajowa Rada Spółdzielcza;
- 3) Krajowa Izba Lekarsko-Weterynaryjna;
- 4) Konfederacja „Lewiatan” ;
- 5) Pracodawcy Rzeczypospolitej Polskiej;
- 6) Związek Rzemiosła Polskiego;
- 7) Związek Pracodawców Business Centre Club;
- 8) Związek Przedsiębiorców i Pracodawców;
- 9) Federacja Przedsiębiorców Polskich;
- 10) NSZZ „Solidarność” ;
- 11) Ogólnopolskie Porozumienie Związków Zawodowych;
- 12) Forum Związków Zawodowych;
- 13) Federacja Branżowych Związków Producentów Rolnych;
- 14) Krajowy Związek Rolników, Kółek i Organizacji Rolniczych;
- 15) Sekretariat Rolnictwa Komisji Krajowej NSZZ „Solidarność” ;
- 16) Związek Zawodowy Rolników „OJCZYŻNA” ;
- 17) Niezależny Samorządny Związek Zawodowy Rolników Indywidualnych „Solidarność”;
- 18) Związek Zawodowy Rolnictwa „SAMOOBRONA”;
- 19) Związek Zawodowy Rolnictwa i Obszarów Wiejskich „REGIONY”;
- 20) Związek Zawodowy Wsi i Rolnictwa „Solidarność Wiejska”;
- 21) Związek Zawodowy Rolników Rzeczypospolitej „SOLIDARNI”;
- 22) Związek Zawodowy Centrum Narodowe Młodych Rolników;
- 23) Ogólnopolskie Porozumienie Związków Zawodowych Rolników i Organizacji Rolniczych;
- 24) Związek Zawodowy Pracowników Rolnictwa w RP;
- 25) Federacja Związków Pracodawców-Dzierżawców i Właścicieli Rolnych;
- 26) Krajowy Związek Rewizyjny Rolniczych Spółdzielni Produkcyjnych;
- 27) Polski Związek Zawodowy Rolników;
- 28) Polski Związek Hodowców Koni;
- 29) Polski Klub Wyścigów Konnych;
- 30) Związek Trakeński w Polsce;
- 31) Stowarzyszenie Hodowców i Użytkowników Kłusaków;
- 32) Polskie Towarzystwo Kuce Szetlandzkie;
- 33) Polska Izba Mleka;

- 34) Polska Federacja Hodowców Bydła i Producentów Mleka;
- 35) Polski Związek Hodowców i Producentów Bydła Mięsnego;
- 36) Polskie Zrzeszenie Producentów Bydła Mięsnego;
- 37) Polski Związek Owczarski;
- 38) Polski Związek Hodowców i Producentów Trzody Chlewnej „POLSUS”;
- 39) Krajowy Związek Grup Producentów Rolnych – Izba Gospodarcza;
- 40) Krajowy Związek Pracodawców Producentów Trzody Chlewnej,
- 41) Federacja Gospodarki Żywnościowej RP;
- 42) Krajowa Izba Producentów Drobiu i Pasz;
- 43) Polski Związek Zrzeszeń Hodowców i Producentów Drobiu;
- 44) Krajowa Rada Drobiarstwa – Izba Gospodarcza w Warszawie;
- 45) Stowarzyszenie Hodowców Alpak i Lam;
- 46) Polski Związek Hodowców Jeleniowatych;
- 47) Polski Związek Hodowców Alpak.

Zgodnie z art. 5 ustawy z dnia 7 lipca 2005 r. o działalności lobbingsowej w procesie stanowienia prawa (Dz. U. z 2017 r. poz. 248) projekt rozporządzenia zostanie zamieszczony na stronie podmiotowej Biuletynu Informacji Publicznej Ministerstwa Rolnictwa i Rozwoju Wsi oraz Rządowego Centrum Legislacji. Konsultacje publiczne będą trwały co najmniej 30 dni.

6. Wpływ na sektor finansów publicznych

(ceny stałe z r.)	Skutki w okresie 10 lat od wejścia w życie zmian [mln zł]											
	0	1	2	3	4	5	6	7	8	9	10	Łącznie (0-10)
Dochody ogółem	0	0	0	0	0	0	0	0	0	0	0	0
budżet państwa	0	0	0	0	0	0	0	0	0	0	0	0
JST	0	0	0	0	0	0	0	0	0	0	0	0
pozostałe jednostki (oddzielnie)	0	0	0	0	0	0	0	0	0	0	0	0
Wydatki ogółem	0	0	0	0	0	0	0	0	0	0	0	0
budżet państwa	0	0	0	0	0	0	0	0	0	0	0	0
JST	0	0	0	0	0	0	0	0	0	0	0	0
pozostałe jednostki (oddzielnie)	0	0	0	0	0	0	0	0	0	0	0	0
Saldo ogółem	0	0	0	0	0	0	0	0	0	0	0	0
budżet państwa	0	0	0	0	0	0	0	0	0	0	0	0
JST	0	0	0	0	0	0	0	0	0	0	0	0
pozostałe jednostki (oddzielnie)	0	0	0	0	0	0	0	0	0	0	0	0
Źródła finansowania												

Dodatkowe informacje, w tym wskazanie źródeł danych i przyjętych do obliczeń założeń								
7. Wpływ na konkurencyjność gospodarki i przedsiębiorczość, w tym funkcjonowanie przedsiębiorców oraz na rodzinę, obywateli i gospodarstwa domowe								
Skutki								
Czas w latach od wejścia w życie zmian		0	1	2	3	5	10	Łącznie (0-10)
W ujęciu pieniężnym (w mln zł, ceny stałe z r.)	duże przedsiębiorstwa							
	sektor mikro-, małych i średnich przedsiębiorstw							
	rodzina, obywatele oraz gospodarstwa domowe							
	(dodaj/usuń)							
W ujęciu niepieniężnym	duże przedsiębiorstwa	Brak wpływu						
	sektor mikro-, małych i średnich przedsiębiorstw	Brak wpływu						
	rodzina, obywatele oraz gospodarstwa domowe	Brak wpływu						
	(dodaj/usuń)							
Niemierzalne	(dodaj/usuń)							
	(dodaj/usuń)							
Dodatkowe informacje, w tym wskazanie źródeł danych i przyjętych do obliczeń założeń								

8. Zmiana obciążeń regulacyjnych (w tym obowiązków informacyjnych) wynikających z projektu	
<input checked="" type="checkbox"/> nie dotyczy	
Wprowadzane są obciążenia poza bezwzględnie wymaganymi przez UE (szczegóły w odwróconej tabeli zgodności).	<input type="checkbox"/> tak <input checked="" type="checkbox"/> nie <input type="checkbox"/> nie dotyczy
<input type="checkbox"/> zmniejszenie liczby dokumentów <input type="checkbox"/> zmniejszenie liczby procedur <input type="checkbox"/> skrócenie czasu na załatwienie sprawy <input type="checkbox"/> inne:	<input type="checkbox"/> zwiększenie liczby dokumentów <input type="checkbox"/> zwiększenie liczby procedur <input type="checkbox"/> wydłużenie czasu na załatwienie sprawy <input type="checkbox"/> inne:
Wprowadzane obciążenia są przystosowane do ich elektroniczności.	<input type="checkbox"/> tak <input type="checkbox"/> nie <input checked="" type="checkbox"/> nie dotyczy
Komentarz:	
9. Wpływ na rynek pracy	
Brak wpływu	
10. Wpływ na pozostałe obszary	
<input type="checkbox"/> środowisko naturalne <input type="checkbox"/> sytuacja i rozwój regionalny <input type="checkbox"/> sądy powszechne, administracyjne lub wojskowe	<input type="checkbox"/> demografia <input type="checkbox"/> mienie państwowe <input type="checkbox"/> inne:
	<input type="checkbox"/> informatyzacja <input type="checkbox"/> zdrowie
Omówienie wpływu	Brak wpływu

11. Planowane wykonanie przepisów aktu prawnego
Projektowane rozporządzenie wejdzie w życie po upływie 14 dni od dnia ogłoszenia.
12. W jaki sposób i kiedy nastąpi ewaluacja efektów projektu oraz jakie mierniki zostaną zastosowane?
Ze względu na charakter przepisów zawartych w projekcie rozporządzenia nie przewiduje się ewaluacji – projekt nie wprowadza zmian w dotychczasowym sposobie identyfikacji koni rasy trakeńskiej.
13. Załączniki (istotne dokumenty źródłowe, badania, analizy itp.)
Brak.

ROZPORZĄDZENIE
MINISTRA ROLNICTWA I ROZWOJU WSI¹⁾

z dnia

**w sprawie wymagań dla zakładu drobiu, których spełnienie skutkuje obowiązkiem
dokonywania zgłoszeń do komputerowej bazy danych**

Na podstawie art. 44 ust. 4 ustawy z dnia o systemie identyfikacji i rejestracji zwierząt (Dz. U. poz. ...) zarządza się, co następuje:

§ 1. Zgłoszeń do komputerowej bazy danych, o której mowa w art. 11 ust. 1 ustawy z dnia o systemie identyfikacji i rejestracji zwierząt (Dz. U. poz. ...), zwanej dalej „ustawą”, o których mowa w art. 44 ust. 1 ustawy, dokonują podmioty prowadzące zakłady drobiu, w których:

- 1) utrzymuje się nie mniej niż:
 - a) 350 ptaków z gatunku kura (*Gallus gallus*), utrzymywanych jako kury nioski lub brojlery kurze,
 - b) 100 ptaków z gatunku kaczka (*Anas platyrhynchos*) lub kaczka piżmowa (*Cairina moschata*),
 - c) 100 ptaków z gatunku gęś (*Anser anser*) lub gęś garbonosa (*Anser cygnoides*),
 - d) 100 ptaków z gatunku indyk (*Meleagris gallopavo*),
 - e) 350 ptaków z gatunku przepiórka japońska (*Coturnix japonica*),
 - f) 100 ptaków z gatunku perlica (*Numida meleagris*),
 - g) 2 ptaki z gatunku struś (*Struthio camelus*);
- 2) przetrzymuje się nie mniej niż 500 jaj ptaków z gatunków wymienionych w pkt 1 lit. a–f lub 10 jaj ptaków gatunku wymienionego w pkt lit. g.

§ 2. Zgłoszeń, o których mowa w § 1, dokonują podmioty prowadzące zakłady drobiu wnioskujące o przyznanie pomocy finansowej w ramach działania, o którym mowa w art. 3 ust. 1 pkt 12a ustawy z dnia 20 lutego 2015 r. o wspieraniu rozwoju obszarów wiejskich z udziałem środków Europejskiego Funduszu Rolnego na rzecz Rozwoju Obszarów Wiejskich

¹⁾ Minister Rolnictwa i Rozwoju Wsi kieruje działem administracji rządowej – rolnictwo, na podstawie § 1 ust. 2 pkt 1 rozporządzenia Prezesa Rady Ministrów z dnia 27 października 2021 r. w sprawie szczegółowego zakresu działania Ministra Rolnictwa i Rozwoju Wsi (Dz. U. poz. 1950).

w ramach Programu Rozwoju Obszarów Wiejskich na lata 2014–2020 (Dz. U. z 2022 r. poz. 1234, 1270 i ...), które utrzymują gatunki ptaków wymienionych w § 1 pkt 1 lit. a oraz d w systemie ekologicznym – niezależnie od liczby ptaków utrzymywanych w danym zakładzie drobiu.

§ 3. Rozporządzenie wchodzi w życie po upływie 14 dni od dnia ogłoszenia.

**MINISTER ROLNICTWA I ROZWOJU
WSI**

UZASADNIENIE

Projektowane rozporządzenie stanowi wykonanie art. 44 ust. 4 ustawy z dnia ... o systemie identyfikacji i rejestracji zwierząt (Dz. U. poz. ...), zwanej dalej „ustawą”.

Zgodnie z przepisami rozporządzenia Parlamentu Europejskiego i Rady (UE) 2016/429 z dnia 9 marca 2016 r. w sprawie przenośnych chorób zwierząt oraz zmieniającego i uchylającego niektóre akty w dziedzinie zdrowia zwierząt („Prawo o zdrowiu zwierząt”) (Dz. Urz. UE L 84 z 31.03.2016, str. 1, z późn. zm.), zwanego dalej „rozporządzeniem 2016/429”, państwa członkowskie powinny rejestrować wszystkie miejsca, w których są utrzymywane zwierzęta gospodarskie, w tym drób.

Zgodnie z definicją zawartą w art. 2 pkt 29 ustawy za zakład drobiu uważa się zakład w rozumieniu art. 4 pkt 27 rozporządzenia 2016/429 w odniesieniu do ptaków z gatunków: kura (*Gallus gallus*), kaczka (*Anas platyrhynchos*), kaczka piżmowa (*Cairina moschata*), gęś (*Anser anser*), gęś garbonosa (*Anser cygnoides*), indyk (*Meleagris gallopavo*), przepiórka japońska (*Coturnix japonica*), perlica (*Numida meleagris*) oraz struś (*Struthio camelus*), w tym wylęgarnię w rozumieniu art. 4 pkt 47 rozporządzenia 2016/429.

Art. 11 ust. 2 pkt 1 ustawy określa, że w komputerowej bazie danych rejestruje się następujące dane:

- 1) numer nadany zakładowi drobiu na podstawie art. 15 ust. 1 ustawy;
- 2) datę rejestracji albo zatwierdzenia zakładu drobiu oraz weterynaryjny numer identyfikacyjny nadany zakładowi drobiu,
- 3) imię i nazwisko, miejsce zamieszkania i adres albo nazwę, siedzibę i adres podmiotu prowadzącego zakład drobiu oraz jego numer PESEL i numer REGON, o ile zostały nadane;
- 4) adres i współrzędne geograficzne (szerokość i długość geograficzną) miejsca położenia zakładu drobiu;
- 5) opis obiektów zakładu;
- 6) rodzaj zakładu drobiu;
- 7) gatunki, kategorie oraz liczbę ptaków lub jaj wylęgowych odpowiednio utrzymywanych lub przetrzymywanych w zakładzie drobiu;
- 8) okres, w którym ptaki lub jaja wylęgowe są odpowiednio utrzymywane lub przetrzymane w zakładzie drobiu;
- 9) status epizootyczny zakładu drobiu, jeżeli został nadany;

- 10) ograniczeń, o których mowa w art. 18 lit. j rozporządzenia delegowanego Komisji (UE) 2019/2035 z dnia 28 czerwca 2019 r. uzupełniającego rozporządzenie Parlamentu Europejskiego i Rady (UE) 2016/429 w odniesieniu do przepisów dotyczących zakładów utrzymujących zwierzęta lądowe i wylęgarni oraz identyfikowalności niektórych utrzymywanych zwierząt lądowych i jaj wylęgowych (Dz. Urz. UE L 314 z 05.12.2019, str. 115, z późn. zm.), jeżeli organy Inspekcji Weterynaryjnej wprowadziły takie ograniczenia w odniesieniu do danego zakładu drobiu;
- 11) datę zaprzestania prowadzenia działalności w zakładzie drobiu;
- 12) opis systemu utrzymywania drobiu w zakładzie drobiu.

Natomiast zgodnie z art. 44 ust. 1 i 2 ustawy podmiot prowadzący zakład drobiu zgłasza do komputerowej bazy danych:

- 1) zwiększenie lub zmniejszenie liczebności zwierząt i jaj wylęgowych w zakładzie drobiu,
- 2) zabicie zwierząt z nakazu powiatowego lekarza weterynarii w zakładzie drobiu

– z podaniem liczby zwierząt i jaj wylęgowych, które przybyły do zakładu drobiu lub z niego ubyły z zakładu drobiu, oraz miejsca pochodzenia lub przeznaczenia drobiu lub jaj wylęgowych, w terminie 7 dni od dnia wystąpienia tych zdarzeń.

W przypadku padnięć lub śmierci ptaków w innych okolicznościach niż zabicie zwierząt z nakazu powiatowego lekarza weterynarii w zakładzie drobiu, podmiot prowadzący zakład drobiu zgłasza do komputerowej bazy danych łączną liczbę sztuk ptaków, których ubyło z tych przyczyn w okresie tygodnia w zakładzie drobiu.

Ze względu na to, że duża grupa posiadaczy utrzymuje drób w niewielkiej liczbie na własne potrzeby i nie wprowadza go do obrotu, konieczne jest określenie limitu progowego, od którego jest obowiązkowe zgłaszanie zwiększenia lub zmniejszenia liczebności drobiu w zakładzie drobiu. Dzięki zgłaszaniu ww. informacji będzie możliwe określenie rzeczywistego pogłowia utrzymywanych ptaków poszczególnych gatunków drobiu, jak również określenie rzeczywistej skali produkcji w poszczególnych systemach utrzymywania (ekologiczny, wolnowybiegowy, ściółkowy, klatkowy), co będzie dawało podstawę do wprowadzenia kolejnych interwencji mających na celu poprawę warunków utrzymywania drobiu w skali całego kraju.

Zgodnie z art. 44 ust. 4 ustawy minister właściwy do spraw rolnictwa może określić, w drodze rozporządzenia, wymagania dla podmiotów prowadzących zakłady drobiu, których spełnienie skutkuje obowiązkiem dokonywania zgłoszeń do komputerowej bazy danych,

prowadzonej przez Agencję Restrukturyzacji i Modernizacji Rolnictwa, mając na względzie potrzebę zapewnienia kontroli przemieszczania ptaków oraz ochronę zdrowia ludzi i zwierząt lub skalę produkcji w zakładzie drobiu.

W przypadku gdy minister właściwy do spraw rolnictwa określi w ww. rozporządzeniu wymagania dla podmiotów prowadzących zakłady drobiu, do dokonywania zgłoszeń, do komputerowej bazy danych, zostaną obowiązane podmioty prowadzące zakłady drobiu, które spełniają te wymagania.

Zaproponowane w projektowanym rozporządzeniu liczby utrzymywanych ptaków odpowiadają wartościom przyjętym w rozporządzeniu Ministra Rolnictwa i Rozwoju Wsi z dnia 15 lutego 2010 r. w sprawie wymagań i sposobu postępowania przy utrzymywaniu gatunków zwierząt gospodarskich, dla których normy ochrony zostały określone w przepisach Unii Europejskiej (Dz. U. poz. 344, z późn. zm.) w odniesieniu do kur niosek oraz w rozporządzeniu Ministra Rolnictwa i Rozwoju Wsi z dnia 28 czerwca 2010 r. w sprawie minimalnych warunków utrzymywania gatunków zwierząt gospodarskich innych niż te, dla których normy ochrony zostały określone w przepisach Unii Europejskiej (Dz. U. z 2019 r. poz. 1966) w odniesieniu do indyków, kaczek i gęsi.

Jednocześnie proponuje się, aby podmioty prowadzące zakłady drobiu utrzymujące kury nioski, brojlery kurze lub indyki w systemie ekologicznym, które będą realizowały działanie, o którym mowa w art. 3 ust. 1 pkt 12a ustawy z dnia 20 lutego 2015 r. o wspieraniu rozwoju obszarów wiejskich z udziałem środków Europejskiego Funduszu Rolnego na rzecz Rozwoju Obszarów Wiejskich w ramach Programu Rozwoju Obszarów Wiejskich na lata 2014–2020 (Dz. U. z 2022 r. poz. 1234, z późn. zm.), były zobowiązane do zgłaszania zdarzeń do komputerowej bazy danych niezależnie od liczby utrzymywanych ptaków.

Wynika to z faktu, że te zakłady drobiu z zasady kwalifikują się do objęcia ww. działaniem z uwagi na utrzymywanie ptaków w podwyższonych warunkach utrzymywania, a mogą utrzymywać znikome liczby ptaków. Niemniej jednak do celów zarówno naliczania przyznanej płatności, jak również do celów kontrolnych, komputerowa baza danych musi zawierać aktualne informacje dotyczące liczby ptaków utrzymywanych w takim zakładzie drobiu.

Rejestracja wszystkich zakładów utrzymujących drób umożliwi Inspekcji Weterynaryjnej bardziej skuteczny nadzór, w szczególności w zakresie zwalczania grypy ptaków.

Projekt rozporządzenia jest zgodny z prawem Unii Europejskiej.

Projekt rozporządzenia nie podlega procedurze notyfikacji w rozumieniu przepisów rozporządzenia Rady Ministrów z dnia 23 grudnia 2002 r. w sprawie sposobu funkcjonowania krajowego systemu notyfikacji norm i aktów prawnych (Dz. U. poz. 2039, z późn. zm.), ponieważ nie zawiera przepisów technicznych w rozumieniu ww. rozporządzenia.

Projekt rozporządzenia zostanie zgłoszony do Wykazu prac legislacyjnych Ministra Rolnictwa i Rozwoju Wsi.

Stosownie do art. 5 ustawy z dnia 7 lipca 2005 r. o działalności lobbingskiej w procesie stanowienia prawa (Dz. U. z 2017 r. poz. 248) projekt niniejszego rozporządzenia zostanie zamieszczony na stronie Biuletynu Informacji Publicznej Ministerstwa Rolnictwa i Rozwoju Wsi oraz Rządowego Centrum Legislacji.

<p>Nazwa projektu Rozporządzenie Ministra Rolnictwa i Rozwoju Wsi w sprawie wymagań dla zakładu drobiu, których spełnienie skutkuje obowiązkiem dokonywania zgłoszeń do komputerowej bazy danych</p> <p>Ministerstwo wiodące i ministerstwa współpracujące Ministerstwo Rolnictwa i Rozwoju Wsi</p> <p>Osoba odpowiedzialna za projekt w randze Ministra, Sekretarza Stanu lub Podsekretarza Stanu Lech Kołakowski – Sekretarz Stanu</p> <p>Kontakt do opiekuna merytorycznego projektu Agnieszka Staniszevska e-mail: agnieszka.staniszevska@minrol.gov.pl te. 22 623 24 59</p>	<p>Data sporządzenia 06.06.2022</p> <p>Źródło Ustawa z dnia o systemie identyfikacji i rejestracji zwierząt (Dz. U. poz. ...)</p> <p>Nr w Wykazie prac legislacyjnych Ministra Rolnictwa i Rozwoju Wsi</p>
--	---

OCENA SKUTKÓW REGULACJI

1. Jaki problem jest rozwiązywany?

Przepisy rozporządzenia Parlamentu Europejskiego i Rady (UE) 2016/429 z dnia 9 marca 2016 r. w sprawie przenośnych chorób zwierząt oraz zmieniającego i uchylającego niektóre akty w dziedzinie zdrowia zwierząt („Prawo o zdrowiu zwierząt”) (Dz. Urz. UE L 84 z 31.03.2016, str. 1, z późn. zm.) wymagają, aby w komputerowej bazie danych były gromadzone informacje dotyczące zakładów utrzymujących zwierzęta gospodarskie, w tym drób. Ze względu na to, że duża grupa posiadaczy utrzymuje drób w niewielkiej liczbie na własne potrzeby i nie wprowadza ptaków do obrotu, jest konieczne określenie limitu progowego, od którego jest obowiązkowe zgłaszanie zwiększenia lub zmniejszenia liczebności zwierząt w zakładzie drobiu. Podmioty takie powinny być zwolnione z obowiązku zgłaszania do komputerowej bazy danych zwiększenia lub zmniejszenia liczebności zwierząt w zakładzie drobiu. Natomiast obowiązek zgłoszenia do komputerowej bazy danych zabicia zwierząt z nakazu powiatowego lekarza weterynarii w zakładzie drobiu ze względu na walkę z epidemią grypy ptaków powinien dotyczyć każdego podmiotu prowadzącego zakład drobiu, niezależnie od liczby utrzymywanych w nim ptaków.

2. Rekomendowane rozwiązanie, w tym planowane narzędzia interwencji, i oczekiwany efekt

Rekomendowanym rozwiązaniem jest wydanie rozporządzenia określającego wymagania dla zakładu drobiu, których spełnienie skutkuje obowiązkiem dokonywania zgłoszeń do komputerowej bazy danych

3. Jak problem został rozwiązany w innych krajach, w szczególności krajach członkowskich OECD/UE?

Brak informacji

4. Podmioty, na które oddziałuje projekt

Grupa	Wielkość	Źródło danych	Oddziaływanie
Zakłady drobiu, w których utrzymywane są	kury nioski:	GIW	Konieczność zgłaszania zwiększenia lub

kury	kurczęta brojlery:		zmniejszenia liczebności zwierząt w zakładzie drobiu
Zakłady drobiu, w których utrzymywane są kaczki		GIW	Konieczność zgłaszania zwiększenia lub zmniejszenia liczebności zwierząt w zakładzie drobiu
Zakłady drobiu, w których utrzymywane są gęsi		GIW	Konieczność zgłaszania zwiększenia lub zmniejszenia liczebności zwierząt w zakładzie drobiu
Zakłady drobiu, w których utrzymywane są indyki		GIW	Konieczność zgłaszania zwiększenia lub zmniejszenia liczebności zwierząt w zakładzie drobiu
Zakłady drobiu, w których utrzymywane są przepiórki		GIW	Konieczność zgłaszania zwiększenia lub zmniejszenia liczebności zwierząt w zakładzie drobiu
Zakłady drobiu, w których utrzymywane są perlice		GIW	Konieczność zgłaszania zwiększenia lub zmniejszenia liczebności zwierząt w zakładzie drobiu
Zakłady drobiu, w których utrzymywane są strusie		GIW	Konieczność zgłaszania zwiększenia lub zmniejszenia liczebności zwierząt w zakładzie drobiu
Wylęgarnie jaj		GIW	Konieczność zgłaszania zwiększenia lub zmniejszenia liczebności jaj w wylęgarni jaj

5. Informacje na temat zakresu, czasu trwania i podsumowanie wyników konsultacji

Projektowane rozporządzenie zostanie wysłane do konsultacji publicznych do organizacji branżowych i zawodowych rolników, związków zawodowych rolników oraz związków hodowców zwierząt gospodarskich, a także do opiniowania przez upoważnione podmioty. Projekt rozporządzenia zostanie wysłany m. in. do następujących podmiotów:

Krajowa Rada Izb Rolniczych;

2) Krajowa Rada Spółdzielcza;

3) Krajowa Izba Lekarsko – Weterynaryjna;

4) Konfederacja „Lewiatan” ;

5) Pracodawcy Rzeczypospolitej Polskiej;

6) Związek Rzemiosła Polskiego;

7) Związek Pracodawców Business Centre Club;

8) Związek Przedsiębiorców i Pracodawców;

9) Federacja Przedsiębiorców Polskich;

10) NSZZ „Solidarność” ;

Wydatki ogółem	0	0	0	0	0	0	0	0	0	0	0	0
budżet państwa	0	0	0	0	0	0	0	0	0	0	0	0
JST	0	0	0	0	0	0	0	0	0	0	0	0
pozostałe jednostki (oddzielnie)	0	0	0	0	0	0	0	0	0	0	0	0
Saldo ogółem	0	0	0	0	0	0	0	0	0	0	0	0
budżet państwa	0	0	0	0	0	0	0	0	0	0	0	0
JST	0	0	0	0	0	0	0	0	0	0	0	0
pozostałe jednostki (oddzielnie)	0	0	0	0	0	0	0	0	0	0	0	0
Źródła finansowania												
Dodatkowe informacje, w tym wskazanie źródeł danych i przyjętych do obliczeń założeń												
7. Wpływ na konkurencyjność gospodarki i przedsiębiorczość, w tym funkcjonowanie przedsiębiorców oraz na rodzinę, obywateli i gospodarstwa domowe												
Skutki												
Czas w latach od wejścia w życie zmian		0	1	2	3	5	10	Łącznie (0-10)				
W ujęciu pieniężnym (w mln zł, ceny stałe z r.)	duże przedsiębiorstwa											
	sektor mikro-, małych i średnich przedsiębiorstw											
	rodzina, obywatele oraz gospodarstwa domowe											
	(dodaj/usuń)											
W ujęciu niepieniężnym	duże przedsiębiorstwa	Brak wpływu										
	sektor mikro-, małych i średnich przedsiębiorstw	Brak wpływu										
	rodzina, obywatele oraz gospodarstwa domowe	Brak wpływu										
	(dodaj/usuń)											
Niemierzalne	(dodaj/usuń)											
	(dodaj/usuń)											

Dodatkowe informacje, w tym wskazanie źródeł danych i przyjętych do obliczeń założeń		
8. Zmiana obciążeń regulacyjnych (w tym obowiązków informacyjnych) wynikających z projektu		
<input checked="" type="checkbox"/> nie dotyczy		
Wprowadzane są obciążenia poza bezwzględnie wymaganymi przez UE (szczegóły w odwróconej tabeli zgodności).		<input type="checkbox"/> tak <input checked="" type="checkbox"/> nie <input type="checkbox"/> nie dotyczy
<input type="checkbox"/> zmniejszenie liczby dokumentów <input type="checkbox"/> zmniejszenie liczby procedur <input type="checkbox"/> skrócenie czasu na załatwienie sprawy <input type="checkbox"/> inne:	<input type="checkbox"/> zwiększenie liczby dokumentów <input type="checkbox"/> zwiększenie liczby procedur <input type="checkbox"/> wydłużenie czasu na załatwienie sprawy <input type="checkbox"/> inne:	
Wprowadzane obciążenia są przystosowane do ich elektroniczności.		<input type="checkbox"/> tak <input type="checkbox"/> nie <input checked="" type="checkbox"/> nie dotyczy
Komentarz:		
9. Wpływ na rynek pracy		
Brak wpływu		
10. Wpływ na pozostałe obszary		
<input type="checkbox"/> środowisko naturalne <input type="checkbox"/> sytuacja i rozwój regionalny <input type="checkbox"/> sądy powszechne, administracyjne lub wojskowe	<input type="checkbox"/> demografia <input type="checkbox"/> mienie państwowe <input type="checkbox"/> inne:	<input type="checkbox"/> informatyzacja <input type="checkbox"/> zdrowie
Omówienie wpływu	Brak wpływu	
11. Planowane wykonanie przepisów aktu prawnego		
Projektowane rozporządzenie wejdzie w życie po upływie 14 dni od dnia ogłoszenia.		
12. W jaki sposób i kiedy nastąpi ewaluacja efektów projektu oraz jakie mierniki zostaną zastosowane?		
Przegląd efektów wprowadzenia projektowanych przepisów będzie możliwy do przeprowadzenia po roku od wejścia w życie przedmiotowych przepisów		

13. Załączniki (istotne dokumenty źródłowe, badania, analizy itp.)

ROZPORZĄDZENIE
MINISTRA ROLNICTWA I ROZWOJU WSI¹⁾

z dnia

w sprawie szczegółowego zakresu informacji zawartych w zgłoszeniu do komputerowej bazy danych oraz szczegółowych wymagań, jakie powinien spełniać formularz, za pomocą którego dokonuje się tego zgłoszenia

Na podstawie art. 45 ust. 3 ustawy z dnia o systemie identyfikacji i rejestracji zwierząt (Dz. U. poz. ...), zarządza się, co następuje:

§ 1. Rozporządzenie określa:

- 1) szczegółowy zakres informacji, w tym zakres danych osobowych, jakie zawiera zgłoszenie do komputerowej bazy danych w rozumieniu art. 2 pkt 25 rozporządzenia delegowanego Komisji (UE) 2019/2035 z dnia 28 czerwca 2019 r. uzupełniającego rozporządzenie Parlamentu Europejskiego i Rady (UE) 2016/429 w odniesieniu do przepisów dotyczących zakładów utrzymujących zwierzęta lądowe i wylęgarni oraz identyfikowalności niektórych utrzymywanych zwierząt lądowych i jaj wylęgowych (Dz. Urz. UE L 314 z 05.12.2019, str. 115, z późn. zm.²⁾), zwanej dalej „komputerową bazą danych”;
- 2) szczegółowe wymagania, jakie powinien spełniać formularz udostępniony na stronie internetowej Agencji Restrukturyzacji i Modernizacji Rolnictwa, zwanej dalej „Agencją”, za pomocą którego dokonuje się zgłoszenia danych, składa wnioski lub przekazuje informacje do systemu teleinformatycznego Agencji, zwanego dalej „systemem teleinformatycznym IRZ”, w którym jest prowadzona komputerowa baza danych, oraz szczegółowe warunki lub sposób dokonywania zgłoszeń, składania wniosków lub przekazywania informacji za pomocą tego formularza;

¹⁾ Minister Rolnictwa i Rozwoju Wsi kieruje działem administracji rządowej – rolnictwo, na podstawie § 1 ust. 2 pkt 1 rozporządzenia Prezesa Rady Ministrów z dnia 27 października 2021 r. w sprawie szczegółowego zakresu działania Ministra Rolnictwa i Rozwoju Wsi (Dz. U. poz. 1950).

²⁾ Zmiana wymienionego rozporządzenia została ogłoszona w Dz. Urz. UE L 191 z 16.06.2020, str. 3, Dz. Urz. UE L 267 z 14.08.2020, str. 6, Dz. Urz. UE L 366 z 04.11.2020, str. 1 oraz Dz. Urz. UE L 438 z 08.12.2021, str. 38.

- 3) szczegółowe wymagania dotyczące potwierdzania tożsamości dokonującego zgłoszenia, składającego wniosek lub przekazującego informację oraz autentyczności dokonywanych zgłoszeń, składanych wniosków i przekazywanych informacji.

§ 2. Formularz udostępniany na stronie Agencji umożliwia wprowadzenie do komputerowej bazy danych informacji:

- 1) o siedzibie stada, rzeźni, zakładzie drobiu, zakładzie przetwórczym i spalarni – zgodnie z art. 15 ustawy z dnia ... o systemie identyfikacji i rejestracji zwierząt, zwanej dalej „ustawą”;
- 2) o zgłoszeniu oznakowania indywidualnym numerem identyfikacyjnym urodzonego zwierzęcia;
- 3) o zgłoszeniu oznakowania indywidualnym numerem identyfikacyjnym zwierzęcia przemieszczonego z państwa trzeciego;
- 4) o zgłoszeniu zwierzęcia oznakowanego indywidualnym numerem identyfikacyjnym przemieszczonego z innego państwa członkowskiego;
- 5) o zgłoszeniu mlecznego lub mięsnego kierunku użytkowania bydła typu użytkowego kombinowanego;
- 6) o zgłoszeniu zamiaru przemieszczenia bydła do innego kraju członkowskiego;
- 7) o zgłoszeniu przemieszczenia zwierzęcia oznakowanego indywidualnym numerem identyfikacyjnym;
- 8) o zgłoszeniu padnięcia, zabicia albo poddania ubojowi w siedzibie stada zwierzęcia oznakowanego indywidualnym numerem identyfikacyjnym;
- 9) o zgłoszeniu uboju w rzeźni zwierzęcia oznakowanego indywidualnym numerem identyfikacyjnym;
- 10) o zgłoszeniu unieszkodliwienia zwłok zwierzęcia oznakowanego indywidualnym numerem identyfikacyjnym;
- 11) o zgłoszeniu zastąpienia oznakowania zwierzęcia oznakowanego indywidualnym numerem identyfikacyjnym;
- 12) o wniosku o przydzielenie puli numerów środków identyfikacji dla zwierząt znakowanych indywidualnie;
- 13) o wniosku o przydzielenie numerów duplikatów środków identyfikacji dla zwierząt znakowanych indywidualnym numerem identyfikacyjnym;
- 14) o wniosku o zastąpienie;
- 15) o zgłoszeniu oznakowania urodzonych świń;

- 16) o zgłoszeniu oznakowania świń przemieszczonych z państwa trzeciego;
- 17) o zgłoszeniu świń przemieszczonych z innego państwa członkowskiego;
- 18) o zgłoszeniu przemieszczenia świń;
- 19) o zgłoszeniu padnięcia, zabicia albo uboju świń w siedzibie stada;
- 20) o zgłoszeniu uboju świń w rzeźni;
- 21) o zgłoszeniu unieszkodliwienia zwłok świń;
- 22) o spisie stanu stada świń;
- 23) o zgłoszeniu dodatkowego oznakowania lochy;
- 24) o zgłoszeniu zmiany dodatkowego oznakowania lochy;
- 25) o zgłoszeniu zwiększenia liczebności ptaków w zakładzie drobiu;
- 26) o zgłoszeniu zmniejszenia liczebności ptaków w zakładzie drobiu;
- 27) o zgłoszeniu zwiększenia liczebności jaj wylęgowych w zakładzie drobiu;
- 28) o zgłoszeniu zmniejszenia liczebności jaj wylęgowych w zakładzie drobiu;
- 29) o zgłoszeniu zabicia drobiu z nakazu powiatowego lekarza weterynarii w zakładzie drobiu;
- 30) o zgłoszeniu padnięcia albo śmierci ptaków w innych okolicznościach niż zabicie z nakazu powiatowego lekarza weterynarii zgłaszane w ciągu tygodnia;
- 31) o zgłoszeniu uboju ptaków w rzeźni;
- 32) o zgłoszeniu unieszkodliwienia zwłok ptaków;
- 33) o przypisaniu koniowatego do danego rodzaju działalności;
- 34) o zgłoszeniu urodzenia koniowatego;
- 35) o zgłoszeniu zmiany właściciela koniowatego;
- 36) o zgłoszeniu przemieszczenia koniowatego;
- 37) o zgłoszeniu padnięcia, zabicia albo uboju koniowatego;
- 38) o zgłoszeniu uboju koniowatego w rzeźni;
- 39) o zgłoszeniu unieszkodliwienia zwłok koniowatego;
- 40) o wniosku o nadanie nazwy koniowatemu lub zmianę tej nazwy;
- 41) o wniosku o wydanie duplikatu dokumentu identyfikacyjnego lub zastępczego dokumentu identyfikacyjnego koniowatego;
- 42) o zgłoszeniu usunięcia, modyfikacji lub zastąpieniu środka identyfikacji przez związek hodowców koniowatych;
- 43) o zgłoszeniu wydania duplikatu dokumentu identyfikacyjnego lub zastępczego dokumentu identyfikacyjnego;

- 44) o wniosku o aktualizację informacji w komputerowej bazie danych, w tym:
 - a) o kastracji koniowatego,
 - b) o nadaniu znaku zatwierdzenia koniowatego,
 - c) o nadaniu licencji koniowatego,
 - d) o wyłączeniu koniowatego z łańcucha żywnościowego;
- 45) o wniosku o aktualizację informacji w komputerowej bazie danych;
- 46) o korekcie dokonanego zgłoszenia (dla każdego gatunku zwierzęcia i każdego zgłoszenia);
- 47) o wniosku o wykreślenie zdarzenia ze zgłoszenia.

§ 3. 1. Zgłoszenie informacji, o którym mowa w § 2 pkt 1, zawiera:

- 1) cel złożenia zgłoszenia, w tym:
 - a) rejestrację nowej działalności,
 - b) zmianę danych zarejestrowanej działalności;
- 2) dane identyfikacyjne wnioskodawcy:
 - a) numer identyfikacyjny zgłaszającego nadany na podstawie ustawy z dnia 18 grudnia 2003 r. o krajowym systemie ewidencji producentów, ewidencji gospodarstw rolnych oraz ewidencji wniosków o przyznanie płatności (Dz. U. z 2022 r. poz. 203, 219 i 1270), zwany dalej „numerem EP”,
 - b) imię, nazwisko albo nazwę, numer identyfikacyjny Powszechnego Elektronicznego Systemu Ewidencji Ludności (numer PESEL) i numer identyfikacyjny w krajowym rejestrze urzędowym podmiotów gospodarki narodowej (numer REGON), o ile zostały nadane, a w przypadku gdy zgłaszającym jest osoba fizyczna nieposiadająca numeru PESEL – numer paszportu tej osoby lub innego dokumentu stwierdzającego jej tożsamość;
- 3) numer identyfikacyjny działalności:
 - a) numer, o którym mowa w art. 15 ust. 1 lub 2 ustawy, o ile został nadany,
 - b) datę rejestracji albo zatwierdzenia oraz weterynaryjny numer identyfikacyjny, o ile został nadany,
 - c) weterynaryjny numer identyfikacyjny dzierzawionej rzeźni wraz z okresem, na jaki została zawarta umowa dzierżawy, jeżeli dotyczy;
- 4) rodzaj działalności zgodnie z art. 18 lit. f rozporządzenia delegowanego Komisji (UE) 2019/2035 z dnia 28 czerwca 2019 r. uzupełniającego rozporządzenie Parlamentu Europejskiego i Rady (UE) 2016/429 w odniesieniu do przepisów dotyczących zakładów

utrzymujących zwierzęta lądowe i wylęgarni oraz identyfikowalności niektórych utrzymywanych zwierząt lądowych i jaj wylęgowych, zwanego dalej „rozporządzeniem 2019/2035”:

- a) typ działalności zgodnie z art. 15 ust. 1 ustawy,
 - b) rodzaj działalności zgodnie z art. 11 ust. 2 pkt 1 lit. f oraz art. 15 ust. 1 i 2 ustawy;
- 5) lokalizację działalności:
- a) siedzibę i adres działalności,
 - b) współrzędne geograficzne działalności (WGS84) – zgodnie z art. 18 lit. d rozporządzenia 2019/2035,
 - c) wykaz działek ewidencyjnych, na których jest prowadzona działalność,
 - d) miejsca przebywania stada w rozumieniu art. 4 pkt 27 rozporządzenia Parlamentu Europejskiego i Rady (UE) 2016/429 z dnia 9 marca 2016 r. w sprawie przenośnych chorób zwierząt oraz zmieniającego i uchylającego niektóre akty w dziedzinie zdrowia zwierząt („Prawo o zdrowiu zwierząt”) (Dz. Urz. UE L 84 z 31.03.2016, str. 1, z późn. zm.³⁾), zwanego dalej „rozporządzeniem 2016/429”, w tym pastwiska, na których zwierzęta przebywają, i budynki, w których zwierzęta przebywają:
 - opis obiektu – zgodnie z art. 18 lit. e rozporządzenia 2019/2035,
 - okres przebywania zwierząt na pastwisku zgodnie z art. 3 ust 3 lit. d i e rozporządzenia wykonawczego Komisji (UE) 2021/520 z dnia 24 marca 2021 r. ustanawiającego zasady stosowania rozporządzenia Parlamentu Europejskiego i Rady (UE) 2016/429 w odniesieniu do identyfikowalności niektórych utrzymywanych zwierząt lądowych (Dz. Urz. UE L 104 z 25.03.2021, str. 39, z późn. zm.⁴⁾), zwanego dalej „rozporządzeniem 2021/520”, jeżeli dotyczy;
- 6) dane teleadresowe obejmujące:
- a) adres poczty elektronicznej lub adres do doręczeń elektronicznych,
 - b) numer telefonu kontaktowego
- przeznaczone do kontaktu z wnioskodawcą w sprawach identyfikacji i rejestracji zwierząt w celu prowadzenia komputerowej bazy danych zgodnie z art. 10 ust. 3 ustawy;
- 7) opis utrzymywania zwierząt:

³⁾ Zmiany wymienionego rozporządzenia zostały ogłoszone w Dz. Urz. UE L 57 z 03.03.2017, str. 65, Dz. Urz. UE L 95 z 07.04. 2017, str. 1, Dz. Urz. UE L 137 z 24.05.2017, str. 40, Dz. Urz. UE L 272 z 31.10.2018, str. 11 oraz Dz. Urz. UE L 48 z 11.02.2021, str. 3.

⁴⁾ Zmiana wymienionego rozporządzenia została ogłoszona w Dz. Urz. UE L 229 z 29.06.2021, str. 8.

- a) gatunki i rodzaje zwierząt zgodnie z art. 108 ust. 2 lit. a rozporządzenia 2016/429,
- b) system utrzymywania zwierząt, w przypadku bydła, jeżeli dotyczy:
 - otwarty,
 - zamknięty na uwięzi,
 - zamknięty bez uwięzi wolnostanowiskowy:
 - z wydzielonymi legowiskami,
 - bez wydzielonych legowisk na ściółce,
 - na ściółce bez wydzielonych legowisk i ściółki,
 - mieszany – w przypadku gdy w siedzibie stada są obiekty o różnych systemach utrzymywania, o których mowa w tiret drugie i trzecie,
 - w kojcu:
 - pojedynczo,
 - grupowo,
- c) system utrzymywania zwierząt, w przypadku owiec, jeżeli dotyczy:
 - otwarty;
 - zamknięty:
 - pojedynczo,
 - grupowo;
- d) system utrzymywania zwierząt, w przypadku kóz, jeżeli dotyczy:
 - otwarty,
 - zamknięty:
 - na stanowisku na uwięzi,
 - w kojcu bez uwięzi: pojedynczo, grupowo lub z możliwością korzystania z wybiegów,
- e) system utrzymywania zwierząt, w przypadku świń, jeżeli dotyczy:
 - otwarty,
 - zamknięty w kojcu na ściółce lub bez ściółki:
 - pojedynczo,
 - grupowo,
- f) system utrzymywania zwierząt, w przypadku koniowatych, jeżeli dotyczy:
 - otwarty:
 - z zadaszeniem,
 - bez zadaszenia,

- zamknięty:
 - w boksie,
 - na stanowisku na uwięzi,
 - wolnostanowiskowy bez uwięzi,
 - g) system utrzymywania ptaków w zakładzie drobiu, jeżeli dotyczy:
 - ekologiczny,
 - wolnowybiegowy,
 - ściółkowy
 - klatkowy,
 - c) opis modelu produkcji świń, jeżeli dotyczy:
 - produkcja świń przeznaczonych do uboju przy wykorzystaniu zakupu prosiąt lub warchlaków urodzonych na terytorium Rzeczypospolitej Polskiej lub poza terytorium Rzeczypospolitej Polskiej albo
 - produkcja świń przeznaczonych do uboju przy wykorzystaniu tuczu zwierząt, za wynagrodzeniem, w tym w ramach umowy, urodzonych poza tą siedzibą stada, albo
 - produkcja świń przeznaczonych do uboju przy wykorzystaniu zwierząt urodzonych w tej siedzibie stada, albo
 - produkcja prosiąt lub warchlaków urodzonych w tej siedzibie stada, przeznaczonych do sprzedaży, albo
 - produkcja świń przeznaczonych do uboju przy wykorzystaniu zakupu prosiąt lub warchlaków urodzonych na terytorium Rzeczypospolitej Polskiej lub poza terytorium Rzeczypospolitej Polskiej oraz przy wykorzystaniu zwierząt urodzonych w tej siedzibie stada, albo
 - inne modele produkcji świń niewymienione w tiret pierwsze–piąte,
 - d) kierunek lub wielkość produkcji zgodnie z art. 18 lit. g rozporządzenia 2019/2035,
 - e) datę zaprzestania działalności zgodnie z art. 20 lit e rozporządzenia 2019/2035;
- 8) dane identyfikacyjne posiadacza lub właściciela koniowatego obejmujące:
- a) imię, nazwisko albo nazwę, numer PESEL i numer REGON, o ile zostały nadane, a w przypadku gdy zgłaszającym jest osoba fizyczna nieposiadająca numeru PESEL – numer paszportu tej osoby lub innego dokumentu stwierdzającego jej tożsamość;
 - b) numer identyfikacyjny posiadacza, o ile został nadany,
 - c) adres posiadacza lub właściciela koniowatego, o ile dotyczy,

- d) dane teleadresowe obejmujące:
 - adres poczty elektronicznej lub adres do doręczeń elektronicznych,
 - numer telefonu kontaktowego,
 - przeznaczone do kontaktu w sprawach identyfikacji i rejestracji zwierząt w celu prowadzenia komputerowej bazy danych zgodnie z art. 10 ust. 3 ustawy;
- 9) dodatkowe dokumenty dołączone do zgłoszenia, o którym mowa w § 2, w tym:
 - a) decyzję powiatowego lekarza weterynarii lub kopię decyzji powiatowego lekarza weterynarii potwierdzającą nadanie weterynaryjnego numeru identyfikacyjnego,
 - b) inne.

2. Formularz, o którym mowa w § 2 pkt 1, umożliwi zaznaczenie materiału graficznego przedstawiającego lokalizację obiektów, o których mowa w art. 4 pkt 23 lit. b rozporządzenia 2016/429:

- 1) miejsca prowadzonej działalności przez wskazanie działek ewidencyjnych wchodzących w obręb rejestrowanej siedziby stada, rzeźni, zakładu drobiu, zakładu przetwórczego lub spalarni;
- 2) innych obiektów pozwalających na lokalizację miejsca albo punktu prowadzenia działalności w rozumieniu art. 4 pkt 27 rozporządzenia 2016/429 oraz ust. 1 pkt 1.16 załącznika I do rozporządzenia (WE) nr 853/2004 Parlamentu Europejskiego i Rady z dnia 29 kwietnia 2004 r. ustanawiającego szczególne przepisy dotyczące higieny w odniesieniu do żywności pochodzenia zwierzęcego (Dz. Urz. UE L 139 z 30.04.2004, str. 55, z późn. zm.⁵⁾ – Dz. Urz. UE Polskie wydanie specjalne, rozdz. 3, t. 45, str. 14), pkt 56 załącznika I do rozporządzenia Komisji (UE) nr 142/2011 z dnia 25 lutego 2011 r. w sprawie wykonania rozporządzenia Parlamentu Europejskiego i Rady (WE) nr 1069/2009 określającego przepisy sanitarne dotyczące produktów ubocznych

⁵⁾ Zmiany wymienionego rozporządzenia zostały ogłoszone w Dz. Urz. UE L 338 z 22.12.2005, str. 27, Dz. Urz. UE L 338 z 22.12.2005, str. 83, Dz. Urz. UE L 320 z 18.11.2006, str.1, Dz. Urz. UE L 363 z 20.12.2006, str. 1, Dz. Urz. UE L 281 z 25.10.2007, str. 8, Dz. Urz. UE L 277 z 18.10.2008, str. 8, Dz. Urz. UE L 87 z 31.03.2009, str. 109, Dz. Urz. UE L 178 z 09.07.2009, str. 25, Dz. Urz. UE L 314 z 01.12.2009, str. 8, Dz. Urz. UE L 159 z 25.06.2010, str. 18, Dz. Urz. UE L 46 z 19.02.2011, str. 14, Dz. Urz. UE L 327 z 09.12.2011, str. 39, Dz. Urz. UE L 8 z 12.01.2012, str. 29, Dz. Urz. UE L 158 z 10.06.2013, str. 1, Dz. Urz. UE L 160 z 12.06.2013, str. 15, Dz. Urz. UE L 220 z 17.08.2013, str. 14, Dz. Urz. UE L 69 z 08.03.2014, str. 95, Dz. Urz. UE L 175 z 14.06.2014, str. 6, Dz. Urz. UE L 307 z 28.10.2014, str. 28, Dz. Urz. UE L 67 z 12.03.2016, str. 22, Dz. Urz. UE L 144 z 07.06.2017, str. 37, Dz. Urz. UE L 285 z 01.11.2017, str. 3, Dz. Urz. UE L 285 z 01.11.2017, str. 10, Dz. Urz. UE L 45 z 17.02.2018, str. 47, Dz. Urz. UE L 197 z 03.08.2018, str. 15, Dz. Urz. UE L 239 z 24.09.2018, str. 41, Dz. Urz. UE L 42 z 13.02.2019, str. 35, Dz. Urz. UE L 43 z 14.02.2019, str. 39, 40, 42, 43, 44, 45 i 46, Dz. Urz. UE L 198 z 25.07.2019, str. 241, Dz. Urz. UE L 434 z 23.12.2020, str.10, Dz. Urz. UE L 297 z 20.08.2020, str. 1 oraz Dz. Urz. UE L 357 z 08.10.2021, str. 27.

pochodzenia zwierzęcego, nieprzeznaczonych do spożycia przez ludzi, oraz w sprawie wykonania dyrektywy Rady 97/78/WE w odniesieniu do niektórych próbek i przedmiotów zwolnionych z kontroli weterynaryjnych na granicach w myśl tej dyrektywy (Dz. Urz. UE L 54 z 26.02.2011, str. 1, z późn. zm.⁶⁾), zwanego dalej „rozporządzeniem 142/2011”, pkt 58 załącznika I do rozporządzenia 142/2011.

§ 4. Zgłoszenie informacji, o których mowa w § 2 ust. 2 pkt 2, zawiera:

- 1) numer siedziby stada;
- 2) gatunek;
- 3) podgatunek lub rodzaj, jeżeli dotyczy;
- 4) rasę;
- 5) numer identyfikacyjny zwierzęcia;
- 6) rodzaj środka identyfikacji;
- 7) położenie środka identyfikacji (tatuaż, elektroniczny identyfikator albo bolus);
- 8) datę urodzenia;
- 9) numer identyfikacyjny matki zwierzęcia lub dawczyni zarodka albo komórki jajowej, o ile jest znany;
- 10) numer identyfikacyjny ojca zwierzęcia lub dawcy nasienia, o ile jest znany;
- 11) płeć;
- 12) typ użytkowy mleczny, mięsny albo kombinowany;
- 13) kierunek użytkowania mleczny lub mięsny, o ile jest określony.

§ 5. Zgłoszenie informacji, o których mowa w § 2 pkt 3, zawiera:

- 1) numer siedziby stada;
- 2) gatunek;

⁶⁾ Zmiany wymienionego rozporządzenia zostały ogłoszone w Dz. Urz. UE L 198 z 30.07.2011, str. 3, Dz. Urz. UE L 314 z 14.11.2012, str. 5, Dz. Urz. UE L 326 z 24.11.2012, str. 3, Dz. Urz. UE L 98 z 06.04.2013, str. 1, Dz. Urz. UE L 164 z 18.06.2013, str. 11, Dz. Urz. UE L 201 z 26.07.2013, str. 31, Dz. Urz. UE L 289 z 31.10.2013, str. 80, Dz. Urz. UE L 57 z 27.02.2014, str. 21, Dz. Urz. UE L 165 z 04.06.2014, str. 33, Dz. Urz. UE L 3 z 07.01.2015, str. 10, Dz. Urz. UE L 28 z 02.02.2017, str. 1, Dz. Urz. UE L 119 z 09.05.2017, str. 1, Dz. Urz. UE L 138 z 25.05.2017, str. 92, Dz. Urz. UE L 182 z 13.07.2017, str. 31, Dz. Urz. UE L 182 z 13.07.2017, str. 34, Dz. Urz. UE L 61 z 28.02.2019, str. 1, Dz. Urz. UE L 171 z 26.06.2019, str. 100, Dz. Urz. UE L 185 z 11.07.2019, str. 26, Dz. Urz. UE L 321 z 12.12.2019, str. 45, Dz. Urz. UE L 321 z 12.12.2019, str. 73, Dz. Urz. UE L 43 z 17.02.2020, str. 69, Dz. Urz. UE L 172 z 03.06.2020, str. 3, Dz. Urz. UE L 179 z 09.06.2020, str. 5, Dz. Urz. UE L 182 z 10.06.2020, str. 3, Dz. Urz. UE L 194 z 18.06.2020, str. 1, Dz. Urz. UE L 386 z 18.11.2020, str. 6, Dz. Urz. UE L 197 z 04.06.2021, str. 68, Dz. Urz. UE L 336 z 23.09.2021, str. 42, Dz. Urz. UE L 384 z 29.10.2021, str. 84, Dz. Urz. UE L 393 z 08.11.2021, str. 4, Dz. Urz. UE L 394 z 09.11.2021, str. 4, Dz. Urz. UE L 402 z 15.11.2021, str. 4, Dz. Urz. UE L 78 z 08.03.2022, str. 1 oraz Dz. Urz. UE L 100 z 28.03.2022, str. 6.

- 3) podgatunek lub rodzaj, jeżeli dotyczy;
- 4) rasę;
- 5) numer identyfikacyjny zwierzęcia;
- 6) rodzaj środka identyfikacji;
- 7) lokalizację środka identyfikacji (tatuaż, elektroniczny identyfikator albo bolus);
- 8) poprzedni numer identyfikacyjny zwierzęcia;
- 9) państwo, z którego zwierzę zostało przemieszczone;
- 10) datę urodzenia, o ile jest znana;
- 11) datę przemieszczenia;
- 12) numer identyfikacyjny matki zwierzęcia lub dawczyni zarodka albo komórki jajowej (dla bydła – numer identyfikacyjny nadany po przeprowadzeniu granicznej kontroli weterynaryjnej), o ile jest znany;
- 13) numer identyfikacyjny ojca zwierzęcia lub dawcy nasienia, o ile jest znany;
- 14) płeć;
- 15) typ użytkowy mleczny, mięsny albo kombinowany;
- 16) kierunek użytkowania mleczny lub mięsny, o ile jest określony;
- 17) informację o załączonym do zgłoszenia dokumencie towarzyszącym przy przemieszczeniu – w przypadku owiec i kóz oraz jeleniowatych i wielbłądowatych.

§ 6. Zgłoszenie informacji, o których mowa w § 2 ust. 2 pkt 4, zawiera:

- 1) numer siedziby stada;
- 2) gatunek;
- 3) podgatunek lub rodzaj, jeżeli dotyczy;
- 4) rasę;
- 5) numer identyfikacyjny zwierzęcia;
- 6) rodzaj środka identyfikacji;
- 7) lokalizację środka identyfikacji (tatuaż, elektroniczny identyfikator albo bolus);
- 8) państwo, z którego zwierzę zostało przemieszczone;
- 9) datę urodzenia, o ile jest znana;
- 10) datę przemieszczenia;
- 11) numer identyfikacyjny matki zwierzęcia lub dawczyni zarodka albo komórki jajowej, o ile jest znany;
- 12) numer identyfikacyjny ojca zwierzęcia lub dawcy nasienia, o ile jest znany;
- 13) płeć;

- 14) typ użytkowy mleczny, mięsny albo kombinowany;
- 15) kierunek użytkowania mleczny lub mięsny, o ile jest określony;
- 16) informację o załączonym do zgłoszenia dokumencie towarzyszącym przy przemieszczeniu – w przypadku owiec i kóz oraz jeleniowatych i wielbłądowatych.

§ 7. Zgłoszenie informacji, o których mowa w § 2 ust. 2 pkt 5, zawiera:

- 1) numer siedziby stada;
- 2) numer identyfikacyjny zwierzęcia;
- 3) typ użytkowy mleczny, mięsny albo kombinowany;
- 4) kierunek użytkowania mleczny lub mięsny;
- 5) datę określenia kierunku użytkowania przez dokonującego zgłoszenie.

§ 8. Zgłoszenie informacji, o których mowa w § 2 pkt 6, zawiera:

- 1) numer siedziby stada,
- 2) numer identyfikacyjny zwierzęcia,
- 3) sposób odbioru paszportu,
- 4) datę planowanego przemieszczenia do państwa członkowskiego,
- 5) zgodę na doręczenie paszportu bydła za pośrednictwem placówki pocztowej operatora, wyznaczonego w rozumieniu art. 3 pkt 12 ustawy z dnia 23 listopada 2012 r. – Prawo pocztowe (Dz. U. z 2022 r. poz. 896) przesyłką poleconą za potwierdzeniem odbioru – jeżeli dotyczy – lub zgodę na udostępnienie paszportu w systemie teleinformatycznym IRZ.

§ 9. Zgłoszenie informacji, o których mowa w § 2 pkt 7, zawiera:

- 1) numer siedziby stada, z której zwierzę zostało przemieszczone;
- 2) gatunek;
- 3) numer identyfikacyjny zwierzęcia;
- 4) numer siedziby stada, do której zwierzę zostało przemieszczone, lub numer rzeźni lub państwo, do którego zwierzę zostało przemieszczone;
- 5) datę przemieszczenia;
- 6) informację o załączonym do zgłoszenia dokumencie towarzyszącym przy przemieszczeniu, w tym niepowtarzalny numer rejestracyjny przewoźnika, numer tablicy rejestracyjnej lub numer rejestracyjny środka transportu – w przypadku owiec, kóz, jeleniowatych i wielbłądowatych.

§ 10. Wniosek, o których mowa w § 2 pkt 8, zawiera:

- 1) numer siedziby stada;
- 2) gatunek;
- 3) numer identyfikacyjny zwierzęcia;
- 4) typ zdarzenia:
 - a) padnięcie zwierzęcia,
 - b) zabicie zwierzęcia z nakazu powiatowego lekarza weterynarii,
 - c) poddanie zwierzęcia ubojowi z nakazu powiatowego lekarza weterynarii,
 - d) poddanie ubojowi zwierzęcia pochodzącego z siedziby stada, w której jest utrzymywane w celu produkcji mięsa na użytek własny,
 - e) poddanie ubojowi zwierzęcia pochodzącego z innej siedziby stada w celu produkcji mięsa na użytek własny,
 - f) poddanie zwierzęcia ubojowi z konieczności,
 - g) zwierzęcia ubojowi w siedzibie stada, w odniesieniu do wielbłądowatych i jeleniowatych;
- 5) datę zdarzenia;
- 6) datę przemieszczenia zwłok zwierzęcia do zakładu przetwórczego lub spalarni (jeżeli dotyczy);
- 7) numer zakładu przetwórczego lub spalarni, jeżeli dotyczy.

§ 11. Zgłoszenie informacji, o których mowa w § 2 pkt 9, zawiera:

- 1) numer rzeźni;
- 2) numer partii uboju;
- 3) kategorię ubojowa;
- 4) masę tuszy;
- 5) masę ciała zwierzęcia;
- 6) wynik klasyfikacji tusz wołowych zgodnie z art. 1 rozporządzenia wykonawczego Komisji (UE) 2017/1184 z dnia 20 kwietnia 2017 r. ustanawiającego zasady stosowania rozporządzenia Parlamentu Europejskiego i Rady (UE) nr 1308/2013 w odniesieniu do unijnych skal klasyfikacji tusz wołowych, wieprzowych i baranich oraz raportowania cen rynkowych niektórych kategorii tusz żywych zwierząt (Dz. Urz. UE L 171 z 04.07.2017, str. 103), o ile jest znany;
- 7) gatunek;
- 8) numer identyfikacyjny zwierzęcia;

- 9) numer siedziby stada, z której zwierzę zostało przemieszczone do rzeźni, lub państwo, z którego zwierzę zostało przemieszczone;
- 10) datę przemieszczenia do rzeźni;
- 11) datę uboju;
- 12) typ zdarzenia, o którym mowa w § 10 pkt 4, jeżeli dotyczy;
- 13) numer zakładu przetwórczego lub spalarni, jeżeli dotyczy;
- 14) datę przekazania zwłok do zakładu przetwórczego lub spalarni, jeżeli dotyczy.

§ 12. Wniosek, o którym mowa w § 2 pkt 10, zawiera:

- 1) numer zakładu przetwórczego lub spalarni;
- 2) gatunek;
- 3) numer identyfikacyjny zwierzęcia;
- 4) numer siedziby stada lub rzeźni, z której zwłoki zwierzęcia przyjęto do zakładu przetwórczego lub spalarni, lub państwo, z którego zwłoki zwierzęcia zostały przemieszczone;
- 5) datę przyjęcia do zakładu przetwórczego lub spalarni;
- 6) datę unieszkodliwienia zwłok.

§ 13. Zgłoszenie informacji, o którym mowa w § 2 pkt 11, zawiera:

- 1) numer siedziby stada;
- 2) gatunek;
- 3) numer identyfikacyjny zwierzęcia na utraconym albo uszkodzonym środku identyfikacji;
- 4) rodzaj uszkodzonego albo utraconego środka identyfikacji;
- 5) liczbę nowych środków identyfikacji;
- 6) numer identyfikacyjny na nowym środku identyfikacji;
- 7) numer duplikatu, jeżeli dotyczy;
- 8) rodzaj nowego środka identyfikacji;
- 9) lokalizację nowego środka identyfikacji (tatuaż, elektroniczny identyfikator albo bolus);
- 10) datę zastąpienia oznakowania.

§ 14. Wniosek, o którym mowa w § 2 pkt 12, zawiera:

- 1) numer posiadacza;
- 2) numer siedziby stada;
- 3) gatunek;
- 4) wnioskowaną liczbę numerów identyfikacyjnych.

§ 15. Wniosek, o którym mowa w § 2 pkt 13, zawiera:

- 1) numer siedziby stada;
- 2) gatunek;
- 3) numer utraconego albo uszkodzonego środka identyfikacji;
- 4) liczbę utraconych albo uszkodzonych środków identyfikacji;
- 5) rodzaj utraconego albo uszkodzonego środka identyfikacji.

§ 16. Wniosek, o którym mowa w § 2 pkt 14, zawiera:

- 1) numer siedziby stada;
- 2) gatunek;
- 3) numer identyfikacyjny zwierzęcia na dotychczasowym środku identyfikacji;
- 4) rodzaj dotychczasowego środka identyfikacji;
- 5) liczbę nowych środków identyfikacji;
- 6) rodzaj nowego środka identyfikacji.

§ 17. Zgłoszenie informacji, o którym mowa w § 2 pkt 15, zawiera:

- 1) numer siedziby stada;
- 2) liczbę świń;
- 3) datę urodzenia świni;
- 4) datę oznakowania świń;
- 5) rodzaj środka identyfikacji;
- 6) lokalizację środka identyfikacji (tatuaż albo elektroniczny identyfikator).

§ 18. Zgłoszenie informacji, o którym mowa w § 2 pkt 16, zawiera:

- 1) numer siedziby stada;
- 2) liczbę świń;
- 3) datę oznakowania;
- 4) rodzaj środka identyfikacji;
- 5) lokalizację środka identyfikacji (tatuaż albo elektroniczny identyfikator);
- 6) poprzedni numer identyfikacyjny;
- 7) państwo, z którego świni zostały przemieszczone;
- 8) datę przemieszczenia,
- 9) informację o załączonym do zgłoszenia dokumencie towarzyszącym przy przemieszczeniu.

§ 19. Zgłoszenie informacji, o którym mowa w § 2 pkt 17, zawiera:

- 1) numer siedziby stada;

- 2) liczbę świń;
- 3) numery świń nadane w państwie pochodzenia;
- 4) rodzaj środka identyfikacji;
- 5) lokalizację środka identyfikacji (tatuż albo elektroniczny identyfikator);
- 6) państwo, z którego świni zostały przemieszczone;
- 7) datę przemieszczenia;
- 8) informację o załączonym do zgłoszenia dokumencie towarzyszącym przy przemieszczeniu.

§ 20. Zgłoszenie informacji, o którym mowa w § 2 pkt 18, zawiera:

- 1) numer siedziby stada, z której świni zostały przemieszczone;
- 2) liczbę świń;
- 3) numer siedziby stada, do której świni zostały przemieszczone, lub numer rzeźni lub państwo, do którego świni zostały przemieszczone;
- 4) datę przemieszczenia;
- 5) informację o załączonym do zgłoszenia dokumencie towarzyszącym przy przemieszczeniu, w tym niepowtarzalny numer rejestracyjny przewoźnika, numer tablicy rejestracyjnej lub numer rejestracyjny środka transportu.

§ 21. Zgłoszenie informacji, o którym mowa w § 2 pkt 19, zawiera:

- 1) numer siedziby stada;
- 2) liczbę świń;
- 3) typ zdarzenia:
 - a) padnięcie zwierzęcia,
 - b) zabicie zwierzęcia z nakazu powiatowego lekarza weterynarii,
 - c) poddanie zwierzęcia ubojowi z nakazu powiatowego lekarza weterynarii,
 - d) poddanie ubojowi zwierzęcia pochodzącego z siedziby stada, w której jest utrzymywane w celu produkcji mięsa na użytek własny,
 - e) poddanie ubojowi zwierzęcia pochodzącego z innej siedziby stada w celu produkcji mięsa na użytek własny;
- 4) datę zdarzenia;
- 5) datę przemieszczenia zwłok świń do zakładu przetwórczego lub spalarni, jeżeli dotyczy;
- 6) numer zakładu przetwórczego lub spalarni, jeżeli dotyczy;
- 7) indywidualny numer identyfikacyjny lochy, jeżeli dotyczy.

§ 22. Zgłoszenie informacji, o którym mowa w § 2 pkt 20, zawiera:

- 1) numer rzeźni;
- 2) numer partii uboju;
- 3) liczbę świń;
- 4) numer siedziby stada, z której świnię zostały przemieszczone do rzeźni, lub państwo, z którego świnię zostały przemieszczone;
- 5) datę przemieszczenia do rzeźni;
- 6) datę przyjęcia tuszy zwierzęcia poddanego ubojowi z konieczności do rzeźni;
- 7) datę uboju;
- 7) masę ciała;
- 8) masę tuszy;
- 9) płeć;
- 10) typ zdarzenia, o którym mowa w § 21 pkt 3, jeżeli dotyczy;
- 11) wyniki klasyfikacji tusz wieprzowych zgodnie z art. 1 rozporządzenia wykonawczego Komisji (UE) 2017/1184 z dnia 20 kwietnia 2017 r. ustanawiającego zasady stosowania rozporządzenia Parlamentu Europejskiego i Rady (UE) nr 1308/2013 w odniesieniu do unijnych skal klasyfikacji tusz wołowych, wieprzowych i baranich oraz raportowania cen rynkowych niektórych kategorii tusz żywych zwierząt, jeżeli są znane;
- 12) datę przemieszczenia zwłok świń do zakładu przetwórczego lub spalarni, jeżeli dotyczy;
- 13) numer zakładu przetwórczego lub spalarni, jeżeli dotyczy;
- 14) indywidualny numer identyfikacyjny lochy, jeżeli dotyczy.

§ 23. Zgłoszenie informacji, o którym mowa w § 2 ust. 2 pkt 21, zawiera:

- 1) numer zakładu przetwórczego lub spalarni;
- 2) liczbę sztuk zwłok świń;
- 3) numer siedziby stada albo rzeźni, z której zwłoki świń zostały przyjęte do zakładu przetwórczego lub spalarni, lub państwo, z którego świnię zostały przemieszczone;
- 4) datę przyjęcia do zakładu przetwórczego lub spalarni;
- 5) datę unieszkodliwienia zwłok;
- 6) indywidualny numer identyfikacyjny lochy, jeżeli dotyczy.

§ 24. Zgłoszenie informacji, o którym mowa w § 2 pkt 22, zawiera:

- 1) numer siedziby stada;
- 2) liczbę oznakowanych świń;

- 3) liczbę nieoznakowanych świń w wieku do 37 dnia życia;
- 4) opis modelu produkcji świń, jeżeli dotyczy:
 - a) produkcja świń przeznaczonych do uboju przy wykorzystaniu zakupu prosiąt lub warchlaków urodzonych na terytorium Rzeczypospolitej Polskiej lub poza terytorium Rzeczypospolitej Polskiej albo
 - b) produkcja świń przeznaczonych do uboju przy wykorzystaniu tuczu zwierząt, za wynagrodzeniem, w tym w ramach umowy, urodzonych poza tą siedzibą stada, albo
 - c) produkcja świń przeznaczonych do uboju przy wykorzystaniu zwierząt urodzonych w tej siedzibie stada, albo
 - d) produkcja prosiąt lub warchlaków urodzonych w tej siedzibie stada, przeznaczonych do sprzedaży, albo
 - e) produkcja świń przeznaczonych do uboju przy wykorzystaniu zakupu prosiąt lub warchlaków urodzonych na terytorium Rzeczypospolitej Polskiej lub poza terytorium Rzeczypospolitej Polskiej oraz przy wykorzystaniu zwierząt urodzonych w tej siedzibie stada, albo
 - f) inne modele produkcji świń, niewymienione w tiret pierwsze–piąte;
- 5) system utrzymywania świń:
 - a) otwarty,
 - b) zamknięty – w kojcu na ściółce lub bez ściółki:
 - pojedynczo,
 - grupowo;
- 6) indywidualny numer identyfikacyjny lochy, jeżeli dotyczy.

§ 25. Zgłoszenie informacji, o którym mowa w § 2 pkt 23, zawiera:

- 1) numer siedziby stada;
- 2) indywidualny numer identyfikacyjny lochy;
- 3) datę oznakowania kolczykiem zawierającym indywidualny numer identyfikacyjny lochy.

§ 26. Zgłoszenie informacji, o którym mowa w § 2 pkt 24, zawiera:

- 1) numer siedziby stada;
- 2) indywidualny numer identyfikacyjny lochy na utraconym albo uszkodzonym kolczyku zawierającym indywidualny numer identyfikacyjny lochy;
- 3) nowy indywidualny numer identyfikacyjny lochy;
- 4) datę oznakowania kolczykiem zawierającym nowy indywidualny numer identyfikacyjny lochy.

§ 27. Zgłoszenie informacji, o których mowa w § 2 pkt 25 i 27, zawiera:

- 1) numer zakładu drobiu;
- 2) gatunek ptaków;
- 3) liczbę ptaków albo jaj wylęgowych, które przybyły do zakładu drobiu;
- 4) numer zakładu drobiu pochodzenia albo państwo pochodzenia;
- 5) datę zwiększenia liczby ptaków albo jaj wylęgowych;
- 6) informację o dokumencie towarzyszącym przy przemieszczeniu załączonym do zgłoszenia.

§ 28. Zgłoszenie informacji, o którym mowa w § 2 pkt 26 i 28, zawiera:

- 1) numer zakładu drobiu;
- 2) gatunek drobiu;
- 3) liczbę ptaków albo jaj wylęgowych, które ubyły z zakładu drobiu,
- 4) numer zakładu drobiu przeznaczenia albo państwo przeznaczenia,
- 5) datę zmniejszenia liczby ptaków albo jaj wylęgowych;
- 6) informację o dokumencie towarzyszącym przy przemieszczeniu załączonym do zgłoszenia.

§ 29. Zgłoszenie informacji, o którym mowa w § 2 pkt 29, zawiera:

- 1) numer zakładu drobiu;
- 2) gatunek ptaków;
- 3) liczbę ptaków zabitych z nakazu powiatowego lekarza weterynarii;
- 4) datę zabicia ptaków z nakazu powiatowego lekarza weterynarii.

§ 30. Zgłoszenie informacji, o którym mowa w § 2 pkt 30, zawiera:

- 1) numer zakładu drobiu;
- 2) gatunek ptaków;
- 3) liczbę ptaków, których dotyczy zdarzenie;
- 4) datę zdarzenia od – do (7 dni).

§ 31. Zgłoszenie informacji, o którym mowa w § 2 pkt 31, zawiera:

- 1) numer rzeźni;
- 2) liczbę ptaków poddanych ubojowi;
- 3) numer partii uboju;
- 4) numer zakładu drobiu, z którego pochodziły ptaki, albo państwo pochodzenia;
- 5) gatunek ptaków;

- 6) kategorię ubojową;
- 7) informację o dokumencie towarzyszącym przy przemieszczeniu załączonym do zgłoszenia;
- 8) numer zakładu przetwórczego lub spalarni, jeżeli dotyczy;
- 9) datę przekazania zwłok ptaków do zakładu przetwórczego lub spalarni, jeżeli dotyczy;
- 10) datę przemieszczenia do rzeźni;
- 11) datę uboju ptaków.

§ 32. Zgłoszenie informacji, o którym mowa w § 2 pkt 32, zawiera:

- 1) numer zakładu przetwórczego lub spalarni;
- 2) numer zakładu drobiu albo rzeźni, z której zwłoki ptaków przyjęto do zakładu przetwórczego lub spalarni, albo państwo, z którego ptaki zostały przemieszczone;
- 3) gatunek ptaków;
- 4) liczbę unieszkodliwionych zwłok ptaków;
- 5) datę przyjęcia do zakładu;
- 6) datę unieszkodliwienia.

§ 33. Zgłoszenie informacji, o którym mowa w § 2 pkt 33, zawiera:

- 1) numer działalności;
- 2) numer identyfikacyjny koniowatego;
- 3) gatunek;
- 4) nazwę podmiotu, który wydał dokument identyfikacyjny koniowatego;
- 5) datę zgłoszenia;
- 6) numer posiadacza.

§ 34. Zgłoszenie informacji, o którym mowa w § 2 pkt 34, zawiera:

- 1) część 1:
 - a) numer siedziby stada lub numer działalności właściciela koniowatego albo jego posiadacza będącego podmiotem, o którym mowa w art. 3 ust. 1 rozporządzenia wykonawczego Komisji (UE) 2021/963 z dnia 10 czerwca 2021 r. ustanawiającego zasady stosowania rozporządzeń Parlamentu Europejskiego i Rady (UE) 2016/429, (UE) 2016/1012 i (UE) 2019/6 w odniesieniu do identyfikacji i rejestracji koniowatych oraz określającego wzory dokumentów identyfikacyjnych dla tych zwierząt (Dz. Urz. UE L 213 z 16.06.2021, str. 3), zwanego dalej „rozporządzeniem 2021/963”;

- b) typ zdarzenia,
- c) imię lub nazwę koniowatego,
- d) data urodzenia,
- e) miejsce urodzenia,
- f) numer siedziby stada, w której zwierzę się urodziło,
- g) numer siedziby stada, w której zwierzę przebywa, jeżeli jest inna niż siedziba stada urodzenia,
- h) kod kraju urodzenia,
- i) datę przybycia do siedziby stada,
- j) gatunek,
- k) rasę zwierzęcia,
- l) płeć,
- m) maść,
- n) numer identyfikacyjny lub Uniwersalny Dożywotni Numer Konia (UELN) ojca lub dawcy nasienia, jeżeli jest znany,
- o) nazwę ojca lub dawcy nasienia, jeżeli jest znany,
- p) wskazanie rodzaju dawczyny: komórki jajowej albo zarodka,
- q) numer identyfikacyjny lub UELN dawczyny komórki jajowej albo zarodka, jeżeli jest znany,
- r) nazwę dawczyny zarodka albo komórki jajowej, jeżeli jest znana,
- s) numer identyfikacyjny lub UELN matki, jeżeli jest znany,
- t) nazwę matki, jeżeli jest znana,
- u) kod kraju pochodzenia,
- w) numer świadectwa zdrowia lub innego dokumentu towarzyszącego przemieszczeniu, jeżeli koniowaty został przemieszczony z innego państwa,
- y) oświadczenie zgłaszającego, że jest właścicielem koniowatego lub posiadaczem będącym podmiotem, o którym mowa w art. 3 ust. 1 rozporządzenia 2021/963,
- x) wniosek o wydanie unikalnego dożywotniego dokumentu identyfikacyjnego koniowatego, ze wskazaniem:
 - nazwy związku hodowców koniowatych, do którego jest kierowany wniosek o wydanie unikalnego dożywotniego dokumentu identyfikacyjnego koniowatego,
 - sposobu odbioru unikalnego dożywotniego dokumentu identyfikacyjnego koniowatego (osobiście albo za pośrednictwem placówki pocztowej operatora

wyznaczonego w rozumieniu art. 3 pkt 12 ustawy z dnia 23 listopada 2012 r. –

Prawo pocztowe przesyłką poleconą za potwierdzeniem odbioru),

– adresu do wysyłki unikalnego UELN koniowatego,

z) informację o konieczności dokonania wpisu do księgi hodowlanej, jeżeli dotyczy.

2) Część 2:

a) numer identyfikacyjny lub UELN, o ile został nadany

b) poprzedni numer identyfikacyjny, jeżeli został zmieniony,

c) poprzedni numer identyfikacyjny nadany w państwie trzecim, jeżeli jest znany,

d) miejsce wszczęcia elektronicznego identyfikatora,

e) system odczytu,

f) rodzaj zastosowanego środka identyfikacji, w tym wynik badania markerów genetycznych – w przypadku koni rasy trakeńskiej,

g) numer elektronicznego identyfikatora,

h) informację o innej metodzie identyfikacji,

i) opis koniowatego:

– głowa,

– szyja,

– przednia noga L,

– przednia noga P,

– tylna noga L,

– tylna noga P,

– kłoda (tułów),

– znamiona,

j) miejsce lub miejscowość sporządzenia opisu,

k) datę opisu,

l) imię i nazwisko osoby dokonującej opisu,

m) weryfikację opisu,

n) nazwę związku hodowców koniowatych, który dokonał opisu,

o) numer wydanego UELN,

p) rodzaj wydanego UELN,

q) datę wydania UELN,

r) nazwę podmiotu, który wydał UELN,

s) adres podmiotu, który wydał UELN.

§ 35. Zgłoszenie informacji, o którym mowa w § 2 pkt 35, zawiera:

- 1) dane identyfikacyjne nowego właściciela koniowatego:
 - a) numer EP nowego właściciela koniowatego lub jego posiadacza będącego podmiotem, o którym mowa w art. 3 ust. 1 rozporządzenia 2021/963,
 - b) imię, nazwisko albo nazwę, numer PESEL i numer REGON nowego właściciela koniowatego lub jego posiadacza będącego podmiotem, o którym mowa w art. 3 ust. 1 rozporządzenia 2021/963, o ile zostały nadane, a w przypadku gdy zgłaszającym jest osoba fizyczna nieposiadająca numeru PESEL – numer paszportu tej osoby lub innego dokumentu stwierdzającego jej tożsamość;
- 2) numer działalności nowego właściciela;
- 3) numer działalności poprzedniego właściciela;
- 4) numer siedziby stada, w której przebywa koniowaty;
- 5) numer identyfikacyjny lub UELN koniowatego, o ile został nadany;
- 6) numer elektronicznego identyfikatora;
- 7) gatunek;
- 8) umowa lub oświadczenie (załącznik);
- 9) datę zawarcia umowy lub złożenia oświadczenia.

§ 36. Zgłoszenie informacji, o którym mowa w § 2 pkt 36, zawiera:

- 1) numer działalności właściciela koniowatego;
- 2) numer siedziby stada, z której koniowaty został przemieszczony;
- 3) numer identyfikacyjny lub UELN koniowatego, o ile został nadany;
- 4) numer elektronicznego identyfikatora;
- 5) gatunek;
- 6) numer siedziby stada, do której koniowaty został przemieszczony, lub państwo, do którego koniowaty został przemieszczony;
- 7) typ zdarzenia;
- 8) informację, czy koniowaty został przemieszczony ze źrebięciem;
- 9) liczba źrebiąt przemieszczonych z matką;
- 10) płeć źrebiąt;
- 11) kod kraju przeznaczenia;
- 12) datę przemieszczenia.

§ 37. Zgłoszenie informacji, o którym mowa w § 2 pkt 37, zawiera:

- 1) numer EP właściciela koniowatego lub jego posiadacza będącego podmiotem, o którym mowa w art. 3 ust. 1 rozporządzenia 2021/963;
- 2) imię, nazwisko albo nazwę właściciela lub posiadacza będącym podmiotem, o którym mowa w art. 3 ust. 1 rozporządzenia 2021/963;
- 3) numer identyfikacyjny lub UELN koniowatego, o ile został nadany;
- 4) numer elektronicznego identyfikatora;
- 5) gatunek;
- 6) typ zdarzenia:
 - a) padnięcie zwierzęcia,
 - b) zabicie zwierzęcia z nakazu powiatowego lekarza weterynarii,
 - c) poddanie zwierzęcia ubojowi z nakazu powiatowego lekarza weterynarii,
 - d) poddanie zwierzęcia ubojowi z konieczności;
- 7) numer zakładu przetwórczego, spalarni lub rzeźni;
- 8) datę zdarzenia.

§ 38. Zgłoszenie informacji, o którym mowa w § 2 pkt 38, zawiera:

- 1) numer EP właściciela koniowatego lub jego posiadacza będącego podmiotem, o którym mowa w art. 3 ust. 1 rozporządzenia 2021/963;
- 2) imię, nazwisko albo nazwę właściciela koniowatego lub jego posiadacza będącego podmiotem, o którym mowa w art. 3 ust. 1 rozporządzenia 2021/963;
- 3) numer identyfikacyjny lub UELN koniowatego, o ile został nadany;
- 4) numer elektronicznego identyfikatora;
- 5) gatunek;
- 5) datę przyjęcia koniowatego do rzeźni;
- 6) datę uboju koniowatego;
- 7) kategorię koniowatego;
- 8) numer z siedziby stada, z której koniowaty został przemieszczony, lub państwo, z którego koniowaty został przemieszczony, jeżeli dotyczy;
- 11) typ zdarzenia;
- 12) rodzaj środka identyfikacji;
- 13) informację, czy koniowaty jest lub nie jest przeznaczony do uboju w celu spożycia przez ludzi;
- 14) numer partii uboju.

§ 39. Zgłoszenie informacji, o którym mowa w § 2 pkt 39, zawiera:

- 1) numer EP właściciela koniowatego lub jego posiadacza będącego podmiotem, o którym mowa w art. 3 ust. 1 rozporządzenia 2021/963;
- 2) imię, nazwisko albo nazwę właściciela lub posiadacza będącego podmiotem, o którym mowa w art. 3 ust. 1 rozporządzenia 2021/963;
- 3) numer identyfikacyjny lub UELN koniowatego, o ile został nadany;
- 4) numer elektronicznego identyfikatora;
- 5) gatunek;
- 6) datę przyjęcia do zakładu przetwórczego lub spalarni;
- 7) datę unieszkodliwienia zwłok koniowatego;
- 8) numer siedziby stada lub rzeźni, z której zostały przemieszczone zwłoki koniowatego.

§ 40. Zgłoszenie informacji o wniosku, o którym mowa w § 2 pkt 40, zawiera:

- 1) numer EP właściciela lub posiadacza będącym podmiotem, o którym mowa w art. 3 ust. 1 rozporządzenia 2021/963;
- 2) imię, nazwisko albo nazwę właściciela koniowatego lub jego posiadacza będącego podmiotem, o którym mowa w art. 3 ust. 1 rozporządzenia 2021/963;
- 3) numer identyfikacyjny lub UELN koniowatego, o ile został nadany;
- 4) numer elektronicznego identyfikatora;
- 5) gatunek;
- 6) poprzednią nazwę koniowatego,
- 7) nową nazwę koniowatego,
- 8) datę wystawienia wniosku,
- 9) podpis zgłaszającego,
- 10) nazwę podmiotu, który wydał UELN koniowatego.

§ 41. Zgłoszenie informacji o wniosku, o którym mowa w § 2 pkt 41, zawiera:

- 1) numer EP właściciela koniowatego lub jego posiadacza będącego podmiotem, o którym mowa w art. 3 ust. 1 rozporządzenia 2021/963;
- 2) imię, nazwisko albo nazwę właściciela koniowatego lub jego posiadacza będącego podmiotem, o którym mowa w art. 3 ust. 1 rozporządzenia 2021/963;
- 3) numer identyfikacyjny lub UELN koniowatego, o ile został nadany;
- 4) numer elektronicznego identyfikatora;
- 5) gatunek;

- 6) przyczynę złożenia wniosku o duplikat dokumentu identyfikacyjnego lub zastępczy dokument identyfikacyjny;
- 7) sposób odbioru duplikatu dokumentu identyfikacyjnego lub zastępczego dokumentu identyfikacyjnego;
- 8) nazwę podmiotu, który dokonał opisu koniowatego i wydał duplikat dokumentu identyfikacyjnego lub zastępczy dokument identyfikacyjny.

§ 42. Zgłoszenie informacji, o którym mowa w § 2 pkt 42, zawiera:

- 1) nazwę związku hodowców koniowatych przekazującego do komputerowej bazy danych informację o usunięciu, modyfikacji lub zastąpieniu środka identyfikacji,
- 2) numer identyfikacyjny lub UELN koniowatego, o ile został nadany;
- 3) poprzedni numer elektronicznego identyfikatora;
- 4) nowy numer elektronicznego identyfikatora;
- 5) gatunek;
- 6) przyczynę zastosowania nowego elektronicznego identyfikatora – usunięcie albo zastąpienie środka identyfikacji (brak odczytu).

§ 43. Zgłoszenie informacji, o którym mowa w § 2 pkt 43, zawiera:

- 1) nazwę związku hodowców koniowatych przekazującego do komputerowej bazy danych informację o wydaniu duplikatu dokumentu identyfikacyjnego lub zastępczego dokumentu identyfikacyjnego
- 3) numer identyfikacyjny lub UELN koniowatego, o ile został nadany;
- 4) numer elektronicznego identyfikatora;
- 5) gatunek;
- 5) przyczynę wydania duplikatu dokumentu identyfikacyjnego lub zastępczego dokumentu identyfikacyjnego;
- 6) numer wydanego duplikatu dokumentu identyfikacyjnego lub zastępczego dokumentu identyfikacyjnego;
- 7) informację, czy koniowaty jest lub nie jest przeznaczony do uboju w celu spożycia przez ludzi – w przypadku duplikatu dokumentu identyfikacyjnego;
- 8) datę wydania dokumentu duplikatu dokumentu identyfikacyjnego lub zastępczego dokumentu identyfikacyjnego.

§ 44. 1. Zgłoszenie informacji, o którym mowa w § 2 pkt 44 lit. a, zawiera:

- 1) numer posiadacza;

- 2) numer identyfikacyjny lub UELN koniowatego, o ile został nadany;
- 3) numer elektronicznego identyfikatora;
- 4) gatunek;
- 5) datę kastracji.

2. Zgłoszenie informacji, o którym mowa w § 2 pkt 44 lit. b, zawiera:

- 1) nazwę związku hodowców koniowatych przekazującego do komputerowej bazy danych informację o znaku zatwierdzenia, o którym mowa w art. 92 ust. 2 lit. a rozporządzenia delegowanego Komisji (UE) 2020/688 z dnia 17 grudnia 2019 r. uzupełniającego rozporządzenie Parlamentu Europejskiego i Rady (UE) 2016/429 w odniesieniu do wymagań w zakresie zdrowia zwierząt dotyczących przemieszczania zwierząt lądowych i jaj wylęgowych w obrębie terytorium Unii (Dz. Urz. UE L 174 z 03.06.2020, str. 140, z późn. zm.⁷⁾), zwanego dalej „rozporządzeniem 2020/688”;
- 2) numer znaku zatwierdzenia, o którym mowa w pkt 1;
- 3) datę obowiązywania zatwierdzenia, o którym mowa w pkt 1.

3. Zgłoszenie informacji, o którym mowa w § 2 pkt 44 lit. c, zawiera:

- 1) nazwę związku hodowców koniowatych przekazującego do komputerowej bazy danych informację o licencji, o której mowa w art. 92 ust. 2 lit. b rozporządzenia 2020/688;
- 2) numer licencji, o której mowa w pkt 1;
- 3) datę obowiązywania licencji, o której mowa w pkt 1.

4. Zgłoszenie informacji, o którym mowa w § 2 pkt 43 lit. d, zawiera:

- 1) numer EP właściciela koniowatego lub jego posiadacza będącego podmiotem, o którym mowa w art. 3 ust. 1 rozporządzenia 2021/963;
- 2) imię, nazwisko albo nazwę właściciela koniowatego lub jego posiadacza będącego podmiotem, o którym mowa w art. 3 ust. 1 rozporządzenia 2021/963;
- 3) numer identyfikacyjny lub UELN koniowatego, o ile został nadany;
- 4) numer elektronicznego identyfikatora;
- 5) gatunek;
- 6) powód dokonania wpisu;
- 7) datę złożenia oświadczenia;
- 8) okres obowiązywania (data od – do albo dożywotnio);

⁷⁾ Zmiana wymienionego rozporządzenia została ogłoszona w Dz. Urz. UE L 339 z 24.09.2021, str. 56.

- 9) informację o podanych lekach lub informację czy zwierzę jest lub nie jest przeznaczone do uboju w celu spożycia przez ludzi;
- 10) datę wpisu;
- 11) miejsce wpisu;
- 12) numer lekarza weterynarii;
- 13) imię i nazwisko lekarza weterynarii;
- 14) nazwę organu albo podmiotu, który zgłasza informację czy koniowate jest lub nie jest przeznaczone do uboju w celu spożycia przez ludzi.

§ 45. Wniosek, o którym mowa w § 2 pkt 45, oraz korekta zgłoszenia, o której mowa w § 2 pkt 46, zawierają informacje objęte zgłoszeniami, o których mowa w § 2 pkt 2–11, 15–39, 42 i 43, aktualizujące informacje przekazane do komputerowej bazy danych.

§ 46. Wniosek, o którym mowa w § 2 pkt 47, zawiera:

- 1) numer siedziby stada albo numer zakładu drobiu albo numer rzeźni albo numer zakładu przetwórczego lub spalarni;
- 2) numer identyfikacyjny zwierzęcia, jeżeli dotyczy;
- 3) numer dokumentu nadany w komputerowej bazie danych;
- 4) gatunek;
- 5) typ zdarzenia;
- 6) datę wykreślenia zdarzenia.

§ 47. Zgłoszenia informacji, o których mowa w § 2, dokonuje się po nadaniu wnioskodawcy loginu i kodu dostępu do systemu teleinformatycznego IRZ.

§ 48. 1. Login i kod dostępu do systemu teleinformatycznego IRZ nadaje się:

- 1) bezpośrednio w systemie teleinformatycznym Agencji po wypełnieniu przez wnioskodawcę formularza elektronicznego o nadanie uprawnień do tego systemu, opracowanego i udostępnionego przez Agencję w jej systemie teleinformatycznym, albo
- 2) po złożeniu wniosku o nadanie loginu i kodu dostępu do kierownika biura powiatowego Agencji za pośrednictwem polskiej placówki pocztowej operatora publicznego albo bezpośrednio w biurze powiatowym Agencji.

2. Wniosek o nadanie loginu i kodu, o którym mowa w ust. 1 pkt 2, zawiera:

- 1) imię i nazwisko albo nazwę wnioskodawcy;
- 2) numer EP, jeżeli został nadany;

- 3) numer PESEL i numer REGON, o ile zostały nadane, a w przypadku gdy zgłaszającym jest osoba fizyczna nieposiadająca numeru PESEL – kod kraju i numer paszportu tej osoby lub innego dokumentu stwierdzającego jej tożsamość;
- 4) adres poczty elektronicznej lub adres do doręczeń elektronicznych, o ile wnioskodawca posiada;
- 5) wskazanie sposobu odbioru loginu i kodu dostępu do systemu teleinformatycznego IRZ,
- 6) adres korespondencyjny – w przypadku gdy wnioskodawca nie posiada numeru EP;
- 7) dane osoby upoważnionej w rozumieniu art. 4 pkt 15 rozporządzenia 2016/429, którą wnioskodawca upoważnia do zgłaszania informacji do komputerowej bazy danych, w tym adres poczty elektronicznej lub adres do doręczeń elektronicznych i numer telefonu.

§ 49. 1. Login do systemu teleinformatycznego IRZ, składający się z co najmniej 8 znaków, jest nadawany bezterminowo.

2. Wnioskodawca może dokonać zmiany kodu dostępu do systemu teleinformatycznego IRZ przy wykorzystaniu systemu teleinformatycznego Agencji albo na wniosek złożony do kierownika biura powiatowego Agencji.

§ 50. 1. Login i kod dostępu do systemu teleinformatycznego IRZ kierownik biura powiatowego Agencji nadaje niezwłocznie.

2. Login i kod dostępu do systemu teleinformatycznego IRZ:

- 1) wnioskodawca odbiera bezpośrednio:
 - a) w systemie teleinformatycznym Agencji, w którym jest przeprowadzany proces nadawania uprawnień, albo
 - b) bezpośrednio od kierownika biura powiatowego Agencji;
- 2) Agencja przesyła:
 - a) w formie elektronicznej na adres poczty elektronicznej lub adres do doręczeń elektronicznych, o którym mowa w § 53 ust. 2 pkt 5 albo 8 – w przypadku podmiotów, o których mowa w tych przepisach, przy zastosowaniu zabezpieczeń chroniących przed nieuprawnionym dostępem, albo
 - b) przesyłką poleconą za potwierdzeniem odbioru na adres:
 - wskazany we wniosku o wpis do ewidencji producentów, o którym mowa w art. 11 ust. 1 ustawy z dnia 18 grudnia 2003 r. o krajowym systemie ewidencji producentów, ewidencji gospodarstw rolnych oraz ewidencji wniosków o przyznanie płatności (Dz. U. z 2022 r. poz. 203, 219 i 1270), albo

– o którym mowa w § 3 ust. 1 pkt 5.

3. Login i kod dostępu do systemu teleinformatycznego IRZ są nadawane:

- a) wnioskodawcy,
- b) pełnomocnikowi wnioskodawcy, jeżeli został ustanowiony,
- c) osobie upoważnionej, o której mowa w § 53 ust. 2 pkt 8, jeżeli została wskazana przez wnioskodawcę lub jego pełnomocnika.

4. Jeżeli wniosek o nadanie loginu i kodu dostępu do systemu teleinformatycznego IRZ zawiera braki formalne lub login i kod dostępu do tego systemu zostały wnioskodawcy już nadane:

- a) wnioskodawca w systemie teleinformatycznym Agencji jest powiadamiany o odmowie nadania uprawnień do systemu teleinformatycznego IRZ albo
- b) kierownik biura powiatowego Agencji informuje wnioskodawcę o odmowie nadania loginu i kodu dostępu do systemu teleinformatycznego IRZ, z podaniem uzasadnienia tej odmowy.

5. O utracie loginu lub kodu dostępu do systemu teleinformatycznego IRZ wnioskodawca niezwłocznie informuje kierownika biura powiatowego Agencji w celu zablokowania dostępu do systemu teleinformatycznego Agencji.

§ 51. 1. Uwierzytelnienie wnioskodawcy następuje przez zalogowanie do systemu teleinformatycznego IRZ za pomocą loginu i kodu dostępu.

2. W przypadku trzykrotnego podania podczas logowania błędnego kodu dostępu do systemu teleinformatycznego IRZ, ten system zablokuje ten dostęp.

3. Dostęp do systemu teleinformatycznego IRZ zablokowany w przypadku, o którym mowa w ust. 2 i w § 50 ust. 5, można uzyskać po zalogowaniu się przez wnioskodawcę przy użyciu loginu i zmienionego kodu dostępu w systemie teleinformatycznym Agencji albo po złożeniu wniosku, o którym mowa w § 48 ust. 2, w biurze powiatowym Agencji.

§ 52. 1. Podmiot, o którym mowa w § 50 ust. 3, któremu przyznano login i kod dostępu do systemu teleinformatycznego IRZ, składa zgłoszenie informacji do komputerowej bazy danych przy użyciu tego loginu i kodu dostępu.

2. Do zgłoszenia informacji o których mowa w § 2, składanego za pomocą formularza umieszczonego na stronie internetowej Agencji można dołączyć dodatkowe dokumenty w formie elektronicznej, w postaci pliku w formacie .csv, .doc, .docx, .gif, .jpg, .ods, .odt, .pdf, .png, .rtf, .txt, .xls, .xlsx, .xml.

§ 53. 1. Po zatwierdzeniu danych w umieszczanym na stronie internetowej Agencji formularzu zgłoszenia informacji do komputerowej bazy danych, o których mowa w § 2, z systemu teleinformatycznego Agencji jest generowane potwierdzenie złożenia formularza zawierające unikalny numer nadany przez ten system oraz datę złożenia zgłoszenia informacji.

2. Za datę zgłoszenia informacji do komputerowej bazy danych za pomocą formularza umieszczonego na stronie internetowej Agencji uważa się datę zatwierdzenia przez zgłaszającego danych zawartych w tym formularzu, odnotowaną w systemie teleinformatycznym Agencji.

§ 54. Przekazywanie informacji do komputerowej bazy danych w sytuacjach wyjątkowych z wykorzystaniem innych środków komunikacji elektronicznej jest możliwe po uprzednim uwierzytelnieniu tożsamości składającego zgłoszenie..

§ 55. Rozporządzenie wchodzi w życie po upływie 14 dni od dnia ogłoszenia.⁸⁾

MINISTER

ROLNICTWA I ROZWOJU WSI

8) Niniejsze rozporządzenie było poprzedzone rozporządzeniem Ministra Rolnictwa i Rozwoju z dnia 29 sierpnia 2018 r. w sprawie formularza umożliwiającego wprowadzanie danych do systemu teleinformatycznego Agencji Restrukturyzacji i Modernizacji Rolnictwa, w którym jest prowadzony rejestr zwierząt gospodarskich oznakowanych (Dz. U. z 2021 r. poz. 374), które zgodnie z art. 72 ust. 1 ustawy z dnia o systemie identyfikacji i rejestracji zwierząt (Dz. U. poz. ...) traci moc z dniem wejścia w życie niniejszego rozporządzenia.

UZASADNIENIE

Projekt rozporządzenia stanowi wykonanie upoważnienia zawartego w art. 45 ust. 3 ustawy z dnia r. o systemie identyfikacji i rejestracji zwierząt (Dz. U. ...), zwanej dalej ustawą.

Projektowane rozporządzenie określa szczegółowy zakres zgłoszeń informacji do komputerowej bazy danych, którą prowadzi Agencja Restrukturyzacji i Modernizacji Rolnictwa (ARiMR) na podstawie ustawy. Konieczność wydania przedmiotowego rozporządzenia jest podyktowana zmianą przepisów wprowadzonych ustawą z dnia ... o systemie identyfikacji i rejestracji zwierząt. Wprowadzono nowy obowiązek zgłoszeń dla podmiotów posiadających zwierzęta z gatunków zwierząt kopytnych rodziny jeleniowatych, wielbłądowatych i koniowatych oraz podmiotów prowadzących zakłady drobiu.

Jednocześnie art. 45 ust. 1 ustawy zobowiązuje do przesyłania informacji do komputerowej bazy danych wyłącznie za pomocą formularza umieszczonego na stronie internetowej ARiMR.

Projektowane rozporządzenie określa szczegółowe wymagania, jakie powinien spełniać formularz zgłoszenia umieszczany na stronie internetowej ARiMR. Wprowadza zasady nadawania uprawnień do systemu teleinformatycznego ARiMR i określa sposób pozyskania kodów dostępu do tego systemu. Uregulowane są także formy zmiany kodów dostępu do ww. systemu wynikające z ich utraty przez użytkownika. Rozporządzenie określa także format plików dla dokumentów dołączanych do zgłoszenia informacji.

Tendencja do rozwoju cyfrowego wzmacnia argumenty za wykorzystaniem elektronicznej formy dokonywania zgłoszeń do komputerowej bazy danych ARiMR. Należy też zauważyć, że posiadacze zwierząt i właściciele koniowatych będą mogli skorzystać z pomocy pracowników ośrodków doradztwa rolniczego lub pracowników ARiMR, jak w przypadku wniosków o płatności bezpośrednio. W związku z powyższym nie istnieje ryzyko wykluczenia cyfrowego mieszkańców wsi realizujących przedmiotowe obowiązki.

Ponadto przekazywanie zgłoszeń informacji za pomocą elektronicznego formularza udostępnionego przez ARiMR wpłynie na lepszą jakość bazy danych i jej wiarygodność. Zmniejszy się liczba błędów popełnianych przez podmioty zobowiązane do dokonywania zgłoszeń oraz będzie możliwość zapewnienia pełnej integralności przekazywanych informacji za pomocą tego formularza. Oszczędza to konieczność prowadzenia dodatkowych procedur wyjaśniających, które są czasochłonne i kosztochłonne zarówno dla posiadacza, jak i dla ARiMR.

Proponowane w projekcie rozporządzenia rozwiązanie jest korzystne dla producentów i posiadaczy zwierząt, nie narusza ich praw obywatelskich i zasad demokratycznego państwa prawnego.

Proponuje się, aby przedmiotowe rozporządzenie weszło w życie po upływie 14 dni od dnia ogłoszenia.

Projektowane rozporządzenie nie będzie miało wpływu na konkurencyjność gospodarki i przedsiębiorczość, w tym funkcjonowanie przedsiębiorców, a zwłaszcza mikroprzedsiębiorców, małych i średnich przedsiębiorców. Projektowane rozporządzenie nie będzie mieć wpływu na sytuację ekonomiczną i społeczną rodziny, a także osób niepełnosprawnych oraz osób starszych.

Rozporządzenie nie zawiera przepisów technicznych, w związku z tym jego projekt nie podlega procedurze notyfikacji aktów prawnych, określonej w rozporządzeniu Rady Ministrów z dnia 23 grudnia 2002 r. w sprawie sposobu funkcjonowania krajowego systemu notyfikacji norm i aktów prawnych (Dz. U. poz. 1039, z późn. zm.).

Stosownie do art. 5 ustawy z dnia 7 lipca 2005 r. o działalności lobbingsowej w procesie stanowienia prawa (Dz. U. z 2017 r. poz. 248) projekt niniejszego rozporządzenia zostanie zamieszczony na stronie Biuletynu Informacji Publicznej Ministerstwa Rolnictwa i Rozwoju Wsi oraz Rządowego Centrum Legislacji.

Projektowane rozporządzenie jest zgodne z prawem Unii Europejskiej.

Projekt rozporządzenia zostanie zamieszczony w wykazie prac legislacyjnych Ministra Rolnictwa i Rozwoju Wsi.

<p>Nazwa projektu Rozporządzenie Ministra Rolnictwa i Rozwoju Wsi w sprawie szczegółowego zakresu informacji zawartych w zgłoszeniu do komputerowej bazy danych oraz szczegółowych wymagań, jakie powinien spełniać formularz, za pomocą którego dokonuje się tego zgłoszenia</p> <p>Ministerstwo wiodące i ministerstwa współpracujące Ministerstwo Rolnictwa i Rozwoju Wsi</p> <p>Osoba odpowiedzialna za projekt w randze Ministra, Sekretarza Stanu lub Podsekretarza Stanu Lech Kołakowski - Sekretarz Stanu w Ministerstwie Rolnictwa i Rozwoju Wsi</p> <p>Kontakt do opiekuna merytorycznego projektu Miroslawa Kusznierek, tel. 22 623 25 80, miroslawa.kusznierek@minrol.gov.pl</p>	<p>Data sporządzenia 07.06.2022 r.</p> <p>Źródło</p> <p>1) ustawa z dnia o systemie identyfikacji i rejestracji zwierząt (Dz. U. poz. ...),</p> <p>2) rozporządzenie Parlamentu Europejskiego i Rady (UE) 2016/429 z dnia 9 marca 2016 r. w sprawie przenośnych chorób zwierząt oraz zmieniające i uchylające niektóre akty w dziedzinie zdrowia zwierząt („Prawo o zdrowiu zwierząt”) (Dz. Urz. UE L 84 z 31.03.2016, str. 1, z późn. zm.).</p> <p>Nr w Wykazie prac legislacyjnych Ministra Rolnictwa i Rozwoju Wsi</p>
--	--

OCENA SKUTKÓW REGULACJI

1. Jaki problem jest rozwiązywany?

Określa zakres informacji, jakie są zawarte w zgłoszeniu informacji do komputerowej bazy danych oraz szczegółowe wymagania, jakie powinien spełniać formularz zgłoszenia umieszczany na stronie internetowej Agencji Restrukturyzacji i Modernizacji Rolnictwa. Wprowadza zasady nadawania uprawnień do systemu teleinformatycznego Agencji Restrukturyzacji i Modernizacji Rolnictwa i określa sposób pozyskania kodów dostępu do tego systemu, a także określa format plików dla dokumentów dołączanych do zgłoszenia informacji.

2. Rekomendowane rozwiązanie, w tym planowane narzędzia interwencji i oczekiwany efekt

Rekomendowanym rozwiązaniem jest działanie legislacyjne polegające na wydaniu rozporządzenia Ministra Rolnictwa i Rozwoju Wsi w sprawie szczegółowego zakresu informacji, jakie są zawarte w zgłoszeniu informacji do komputerowej bazy danych oraz szczegółowych wymagań, jakie powinien spełniać formularz zgłoszenia umieszczany na stronie internetowej Agencji Restrukturyzacji i Modernizacji Rolnictwa.

Osiągnięcie celu projektu jest możliwe tylko przez wprowadzenie ww. rozporządzenia.

3. Jak problem został rozwiązany w innych krajach, w szczególności krajach członkowskich OECD/UE?

Brak informacji.

4. Podmioty, na które oddziałuje projekt

Grupa	Wielkość	Źródło danych	Oddziaływanie
Agencja Restrukturyzacji i Modernizacji Rolnictwa (ARiMR)	Centrala ARiMR 16 oddziałów regionalnych ARiMR 314 biur powiatowych	ARiMR	Budowa systemu informatycznego obsługującego rejestr zwierząt gospodarskich oznakowanych. Zmiana procedur związanych z rejestracją

			wniosków, zgłoszeń, spisów oraz obsługą wydawania paszportów bydła
Inspekcja Weterynaryjna	Główny Inspektorat Weterynarii, 16 wojewódzkich inspektoratów weterynarii, 305 powiatowych inspektoratów weterynarii	Główny Inspektorat Weterynarii	Pozyskanie lepszych narzędzi w aspekcie prowadzonego nadzoru i kontrola w zakresie identyfikacji i rejestracji zwierząt
Posiadacze zwierząt gospodarskich	Liczba siedzib stad posiadających: – bydło: 308 536 – kozy: 9669 – owce: 10 092 – świnie: 65 904 wg stanu na 31.03.2022	ARiMR	Wykorzystanie formularzy do składania zgłoszeń zwierzęcych w systemie informatycznym
Właściciele koniowatych	Liczba właścicieli: 105 688 Liczba koni: 324 724 wg stanu na 30.06.2021	Polski Związek Hodowców Koni (PZHK)	Dokonywanie rejestracji i identyfikacji zwierząt oraz zgłoszeń dot. zwierząt do komputerowej bazy danych.
Właściciele alpak	Liczba właścicieli: 206 Liczba alpak: 1834 wg stanu na 19.07.2021	Polski Związek Alpak (PZHA)	Dokonywanie rejestracji i identyfikacji zwierząt oraz zgłoszeń dot. zwierząt do komputerowej bazy danych.
Właściciele alpak i lam	Liczba właścicieli alpak: 29 Liczba alpak: ok. 500 Liczba właścicieli lam: 1	Stowarzyszenie Hodowców Alpak i Lam (SHAiL)	Dokonywanie rejestracji i identyfikacji zwierząt oraz zgłoszeń dot. zwierząt do komputerowej bazy danych.

pozostałe jednostki (oddzielnie)	0	0	0	0	0	0	0	0	0	0	0	0
Wydatki ogółem	0	0	0	0	0	0	0	0	0	0	0	0
budżet państwa	0	0	0	0	0	0	0	0	0	0	0	0
JST	0	0	0	0	0	0	0	0	0	0	0	0
pozostałe jednostki (oddzielnie)	0	0	0	0	0	0	0	0	0	0	0	0
Saldo ogółem	0	0	0	0	0	0	0	0	0	0	0	0
budżet państwa	0	0	0	0	0	0	0	0	0	0	0	0
JST	0	0	0	0	0	0	0	0	0	0	0	0
pozostałe jednostki (oddzielnie)	0	0	0	0	0	0	0	0	0	0	0	0
Źródła finansowania	<p>Wejście w życie rozporządzenia nie spowoduje skutków finansowych dla sektora finansów publicznych, w tym budżetu państwa i budżetów jednostek samorządu terytorialnego.</p> <p>Niezbędne modyfikacje systemu informatycznego będą sfinansowane w ramach wydatków majątkowych przewidzianych w ustawie budżetowej na dany rok w części 33 – Rozwój wsi, w dziale 010 – Rolnictwo i łowiectwo, w rozdziale 01027 - Agencja Restrukturyzacji i Modernizacji Rolnictwa.</p>											
Dodatkowe informacje, w tym wskazanie źródeł danych i przyjętych do obliczeń założeń												
7. Wpływ na konkurencyjność gospodarki i przedsiębiorczość, w tym funkcjonowanie przedsiębiorców oraz na rodzinę, obywateli i gospodarstwa domowe												
Skutki												
Czas w latach od wejścia w życie zmian		0	1	2	3	5	10	Łącznie (0–10)				
W ujęciu pieniężnym (w mln zł, ceny stałe z ... r.)	duże przedsiębiorstwa											
	sektor mikro-, małych i średnich przedsiębiorstw											
	rodzina, obywatele oraz gospodarstwa domowe											
W ujęciu niepieniężnym	duże przedsiębiorstwa											

	sektor mikro-, małych i średnich przedsiębiorstw	Projektowane rozporządzenie nie będzie miało wpływu na konkurencyjność gospodarki i przedsiębiorczość, w tym funkcjonowanie przedsiębiorców, a zwłaszcza mikro - przedsiębiorców, małych i średnich przedsiębiorców.
	rodzina, obywatele oraz gospodarstwa domowe	Projektowane rozporządzenie nie będzie mieć wpływu na sytuację ekonomiczną i społeczną rodziny, a także osób niepełnosprawnych oraz osób starszych.
Niemierzalne		
Dodatkowe informacje, w tym wskazanie źródeł danych i przyjętych do obliczeń założeń	Projektowane rozporządzenie nie określa zasad podejmowania, wykonywania lub zakończenia działalności gospodarczej, zatem nie wymaga odrębnej oceny w tym zakresie.	
8. Zmiana obciążeń regulacyjnych (w tym obowiązków informacyjnych) wynikających z projektu		
<input type="checkbox"/> nie dotyczy		
Wprowadzane są obciążenia poza bezwzględnie wymaganymi przez UE (szczegóły w odwróconej tabeli zgodności).		<input type="checkbox"/> tak <input type="checkbox"/> nie <input type="checkbox"/> nie dotyczy
<input type="checkbox"/> zmniejszenie liczby dokumentów <input type="checkbox"/> zmniejszenie liczby procedur <input type="checkbox"/> skrócenie czasu na załatwienie sprawy <input type="checkbox"/> inne:	<input type="checkbox"/> zwiększenie liczby dokumentów <input type="checkbox"/> zwiększenie liczby procedur <input type="checkbox"/> wydłużenie czasu na załatwienie sprawy <input type="checkbox"/> inne:	
Wprowadzane obciążenia są przystosowane do ich elektroniczności.		<input type="checkbox"/> tak <input type="checkbox"/> nie <input type="checkbox"/> nie dotyczy
Komentarz: Brak.		
9. Wpływ na rynek pracy		
Nie ma wpływu.		
10. Wpływ na pozostałe obszary		
<input type="checkbox"/> środowisko naturalne <input type="checkbox"/> sytuacja i rozwój regionalny inne:	<input type="checkbox"/> demografia <input type="checkbox"/> mienie państwowe	<input type="checkbox"/> informatyzacja <input type="checkbox"/> zdrowie
Omówienie wpływu	Brak wpływu	
11. Planowane wykonanie przepisów aktu prawnego		
Rozporządzenie wchodzi w życie po upływie 14 dni od dnia ogłoszenia.		

12. W jaki sposób i kiedy nastąpi ewaluacja efektów projektu oraz jakie mierniki zostaną zastosowane?

Nie dotyczy

13. Załączniki (istotne dokumenty źródłowe, badania, analizy itp.)

Brak.