

**PETYCJA**  
**w sprawie reform w Polsce**  
**i Nowego Polskiego Ładu**

**ADRESACI**

- 1. Polska Agencja Rozwoju**  
**Przedsiębiorczości w Warszawie**  
ul. Pańska 81/83, 00-834 Warszawa,  
[een@parp.gov.pl](mailto:een@parp.gov.pl)

POLSKA AGENCJA  
ROZWOJU  
rRZEDsiĘBroRczości

Λ 9

- 2. Rzecznik Małych i Średnich**  
**Przedsiębiorstw,**  
**Pan ,**  
ul. Wilcza 46, 00-679 Warszawa,  
[biuro@rzecznikmsp.gov.pl](mailto:biuro@rzecznikmsp.gov.pl)



- 3. Departament Dialogu i Partnerstwa**  
**Społecznego w Warszawie**  
ul. Żurawia 4A, 00-503 Warszawa,  
[sekretariatDDP@mrpit.gov.pl](mailto:sekretariatDDP@mrpit.gov.pl)

O ^ J ^ dialogu  
SPOŁECZNEGO

- 4. Urząd Ochrony Konkurencji**  
**i Konsumentów w Warszawie**  
Plan Powstańców Warszawy 1, 00-950  
Warszawa, [uokik@uokik.gov.pl](mailto:uokik@uokik.gov.pl)

u-r<  
Urząd Ochrony Konkurencji i Konsumentów

5. **Kancelaria Prezydenta  
w Warszawie,**  
**Pan Prezydent Andrzej Duda,**  
ul. Wiejska 10, 00-489 Warszawa  
[listy@prezydent.pl](mailto:listy@prezydent.pl)



KANCELARIA PREZYDENTA  
RZECZYPOSPOLITEJ POLSKIEJ

## BIURO ALEKSANDRA KWAŚNIEWSKIEGO

6. **Biuro Prezydenta RP w latach 1996-2005 w Warszawie,**  
**Pan Aleksander Kwaśniewski,**  
Aleja Przyjaciół 8/1, 00-565 Warszawa,  
[biuro@kwasniewskialeksander.pl](mailto:biuro@kwasniewskialeksander.pl)

7. **Kancelaria Prezesa Rady Ministrów  
w Warszawie, Pan Mateusz  
Morawiecki,** ul. Ujazdowskie 1/3  
00-583 Warszawa  
8. [kontakt@kprm.gov.pl](mailto:kontakt@kprm.gov.pl)

^ ^ KANCELARIA PREZESA  
RADY MINISTRÓW

9. **Senat w Warszawie,**  
**Pan Marszałek Tomasz Grodzki,**  
ul. Wiejska 6/8, 00-902 Warszawa  
[kontakt@senat.gov.pl](mailto:kontakt@senat.gov.pl)



**SENAT**  
RZECZYPOSPOLITEJ  
POLSKIEJ

10. **Rzecznik Praw Obywatelskich  
w Warszawie, Pan Marcin Wiącek,**  
Aleja Solidarności 77,  
00-090 Warszawa,  
[biurorzecznika@brpo.gov.pl](mailto:biurorzecznika@brpo.gov.pl)

  
RZECZNIK PRAW OBYWATELSKICH

11. **Rzecznik Praw Pacjenta  
w Warszawie, Pan Bartłomiej  
Chmielowiec,**  
ul. Młynarska 46,  
01-171 Warszawa  
[kancelaria@rpp.gov.pl](mailto:kancelaria@rpp.gov.pl)



12. **Państwowy Fundusz  
Rehabilitacji Osób  
Niepełnosprawnych w Warszawie,  
Pan Krzysztof Michałkiewicz,**  
[interwencje@pfron.org.pl](mailto:interwencje@pfron.org.pl)

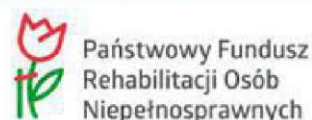

13. **Ministerstwo Aktywów  
Państwowych w Warszawie,  
Pan Jacek Sasin**  
ul. Krucza 36/ Wspólna 6,  
00-522 Warszawa, [map@map.gov.pl](mailto:map@map.gov.pl).



14. **Ministerstwo Edukacji  
Narodowej w Warszawie,  
Pan Przemysław Czarnek,**  
al. J. Ch. Szucha 25, 00-918  
Warszawa. [informacja@men.gov.pl](mailto:informacja@men.gov.pl)



15. **Ministerstwo Finansów**  
w Warszawie, Pan Tadeusz Kościński  
ul. Świętokrzyska 12, 00-916 Warszawa,  
[kancelaria@mf.gov.pl](mailto:kancelaria@mf.gov.pl)

**J** Finansów

16. **Ministerstwo Funduszy  
i Polityki Regionalnej w  
Warszawie, Pani Małgorzata  
Jarosińska - Jedynak,**  
ul. Wspólna 2/4, 00-926 Warszawa,  
[kancelaria@mfi.gov.pl](mailto:kancelaria@mfi.gov.pl)

 Ministerstwo  
Funduszy  
i Polityki Regionalnej

17. **Ministerstwo Infrastruktury  
w Warszawie, Pan Andrzej  
Adamczyk,** ul. Chałubińskiego 4/6,  
[kancelaria@mi.gov.pl](mailto:kancelaria@mi.gov.pl)

  
MINISTERSTWO  
INFRASTRUKTURY

18. **Ministerstwo Klimatu  
i Środowiska w Warszawie,  
Pan Michał Woś**  
ul. Wawelska 52/54, 00-922 Warszawa,  
[info@klimat.gov.pl](mailto:info@klimat.gov.pl)

**5** MINISTERSTWO  
ŚRODOWISKA

19. **Ministerstwo Kultury,  
Dziedzictwa Narodowego  
i Sportu w Warszawie,  
Pan Piotr Gliński,** ul. Krakowskie  
Przedmieście 15/17, 00-071 Warszawa  
[esp@mkidn.gov.pl](mailto:esp@mkidn.gov.pl)

 Ministerstwo  
**Kultury**  
Dziedzictwa  
Narodowego  
**i Sportu.**

20. **Ministerstwo Nauki  
i Szkolnictwa Wyższego  
w Warszawie,**  
**Pan Wojciech Murdzek,**  
ul. Hoża 20/ ul. Wspólna 1/3,  
[sekretariat.bm@nauka.gov.pl](mailto:sekretariat.bm@nauka.gov.pl)



21. **Ministerstwo  
Obrony Narodowej  
w Warszawie,**  
**Pan Mariusz Błaszczak**  
ul. Al. Niepodległości 218,  
00-911 Warszawa,  
[kontakt@mon.gov.pl](mailto:kontakt@mon.gov.pl)



22. **Ministerstwo Rodziny  
i Polityki Społecznej w Warszawie,**  
**Pani Marlena Małąg,**  
ul. Nowogrodzka 1/3/5, 00-513 Warszawa  
[info@mrpips.gov.pl](mailto:info@mrpips.gov.pl) / [info@mriips.gov.pl](mailto:info@mriips.gov.pl)



Ministerstwo Rodziny  
i Polityki Społecznej

23. **Ministerstwo Rolnictwa  
i Rozwoju Wsi w Warszawie,**  
**Pan Grzegorz Puda**  
ul. Wspólna 30, 00-930 Warszawa,  
[kancelaria@minrol.gov.pl](mailto:kancelaria@minrol.gov.pl)



MINISTERSTWO  
**ROLNICTWA  
I ROZWOJU WSI**

24. **Ministerstwo Rozwoju,  
Pracy i Technologii w Warszawie,**  
**Pan Jarosław Gowin.** Pl. Trzech  
Krzyży 3/5, [kancelaria@mr.gov.pl](mailto:kancelaria@mr.gov.pl)/  
[SekretariatDDP@mrpit.gov.pl](mailto:SekretariatDDP@mrpit.gov.pl)



Ministerstwo Rozwoju,  
Pracy i Technologii

**25. Ministerstwo Sportu,**  
**Pan Piotr Gliński**  
ul. Senatorska 14, 00-082  
Warszawa, [kontakt@m sport.gov.pl](mailto:kontakt@m sport.gov.pl)



Ministerstwo  
Sportu

**26. Episkopat Polski**  
**w Warszawie, abp Stanisław**  
**Gądecki,** Skwer Wyszyńskiego 6,  
01-015 Warszawa, [skep@episkopat.pl](mailto:skep@episkopat.pl)



**KONFGRGNCJA**  
**EPISKOPATU**  
**POLSKI**

**27. Ministerstwo Sprawiedliwości,**  
**Pan Zbigniew Ziobro**  
ul. Al. Ujazdowskie 11, 00-950  
Warszawa P-33, [kontakt@ms.gov.pl](mailto:kontakt@ms.gov.pl)



**MINISTERSTWO**  
**SPRAWIEDLIWOŚCI**

[www.ms.gov.pl](http://www.ms.gov.pl)

**28. Ministerstwo Spraw**  
**Wewnętrznych i Administracji,**  
**Pan Mariusz Kamiński,**  
[kontakt@m swia.gov.pl](mailto:kontakt@m swia.gov.pl)

**29. Ministerstwo Spraw**  
**Zagranicznych,**  
**Pan Zbigniew Rau**  
ul., J. Ch. Szucha 23, 00-580  
Warszawa , [rzecznik@msz.gov.pl](mailto:rzecznik@msz.gov.pl)



Rzeczpospolita Polska  
Ministerstwo  
Spraw Zagranicznych

**30. Ministerstwo Zdrowia,**  
**Pan Adam Niedzielski,**  
ul. Miodowa 15,  
00-952 Warszawa,  
[kancelaria@mz.gov.pl](mailto:kancelaria@mz.gov.pl)

**AAZ**  
Ministerstwo Zdrowia

**31. Centrala Zakładu**  
**Ubezpieczeń Społecznych**  
**Departament Ubezpieczeń**  
**i Składek ,**  
ul. Szamocka 3/5 01-748  
Warszawa, [dus@zus.pl](mailto:dus@zus.pl)

•f' | ZAKŁAD  
ł U \ ubezpieczeń  
\\ SPOŁECZNYO

## Spis treści

ADRESACI.....	1
DOTYCZY:.....	11
WSTĘP.....	55
REKONSTRUKCJA GOSPODARKI RZECZYPOSPOLITEJ POLSKI.....	63
HOLDINGI i BANKI (spichlerze).....	68
PODATKI I BONY.....	73
MINISTERSTWA.....	80
ODPRAWKI.....	82
WYPRAWKI.....	83
Wyprawki wiekowe.....	84
ODPRAWKI.....	84
„Czas na Polski Ład - kompleksową strategię przezwyciężenia skutków pandemii.....	100
Program Polskiego Ładu.....	100
„Słowo wstępne.....	101
„Słowo wstępne.....	101
Obszary Nowego Ładu (17).....	104
Hasła Obywatelskiego i Rządowego Nowego Ładu.....	105
Dochód Gwarantowany.....	113
Minimum egzystencji.....	116
Minimum egzystencji.....	116
Dane z poszczególnych lat.....	117
AUTOMATYCZNY UKRYTY DOCHÓD GWARANTOWANY.....	123
REFORMA SOCJALNA.....	124
Wstęp.....	125
POSTULAT II.....	138
POSTULAT II.....	138
SKARB PAŃSTWA.....	138
	138
PODATKI SOCJALNE 5%.....	139
STRUKTURA MINISTERSTW.....	142
C.D Podatki socjalne:.....	148
POWSZECHNE GWARANTOWANE UBEZPIECZENIA.....	151
JEDNOLITA INDETYFIKACJA.....	153
JEDNOLITA INDETYFIKACJA.....	153
SPOŁECZNE DOMY.....	187
POSTULAT IV.....	191
Ministerstwo Kultury.....	193
RÓWNOMIERNY ROZWÓJ KULTURY.....	195
NARODOWY FUNDUSZ KULTURY.....	197
POSTULAT V.....	200
POSTULAT VI.....	201
ODPRAWKI.....	201
WYPRAWKI.....	202
Wyprawki wiekowe.....	203
ODPRAWKI.....	203
dotyczy:.....	205
I. petycji w sprawie bezrobocia i pracy -REFORMY PRACY I PRACY SPOŁECZNEJ.....	205



W sprawie REFORMY SOCJALNEJ.....	207
W sprawie REFORMY OŚWIATOWEJ.....	207
	207
	208
Wstęp.....	208
KAPITAŁY.....	215
REFORMA OŚWIATY.....	222
POSTULAT IX.....	227
POWSZECHNY.....	229
POSTULAT X.....	230
POSTULAT XI.....	231
POSTULAT XII.....	232
POSTULAT XIII.....	233
WNOSZĘ O:.....	234
Wstęp.....	237
CDR, CENTRUM DZIECKA.....	253
POSTULAT XIV.....	255
dotyczy: kastowości Instytucji Sprawiedliwości i swobody dokonywania czynności na swoją tylko korzyść; naruszania praw osób oskarżonych;.....	257
SĘDZIOWIE POKOJU.....	260
ADWOKATURY.....	263
Strażnicy Pokoju,.....	264
UPROSZCZENIE.....	265
UBEZWŁASNOWOLIENIE.....	269
POSTULAT XV.....	273
POSTULAT XVI.....	274
Wstęp.....	275
NOWY ŁAD.....	276
NIESAMODZIELNI I NIEPEŁNOSPRAWNI.....	278
WŁASNA i SWOJA RODZINA.....	278
BEZWARUNKOWY DOCHÓD PODSTAWOWY.....	280
Zakończenie.....	285
ADRESACI PETYCJI.....	308
POWSZECHNE I RÓWNE UBEZPIECZENIA.....	313
MINISTERSTWO PRACY.....	318
2. MINISTERSTWO RODZINY.....	318
3. MINISTERSTWO POLITYKI.....	318
4. MINISTERSTWO SZTUKI, KULTURY (I DZIEDZICTWA NARODOWEGO i SPORTU) .	319
5. MINISTERSTWO SPORTU.....	319
6. MINISTERSTWO ZDROWIA.....	319
7. MINISTERSTWO SPRAWIEDLIWOŚCI.....	320
KANCELARIA PREZYDENTA RZECZYPOSPOLITEJ POLSKI / MINISTERSTWO PATRIOTYZMU.....	321
KOŚCIÓŁ, MINISTERSTWO WIARY.....	321
10. MINISTERSTWO FINANSÓW I FUNDUSZY.....	322
11. MINISTERSTWO OCHRONY I OBRONY NARODOWEJ.....	322
12. MINISTERSTWO INFRASTRUKTURY, TRANSPORTU, KOMUNIKACJI I INFORMACJI, MEDIÓW.....	323
13. MINISTERSTWO ŚRODOWISKA.....	323
14. MINISTERSTWO ROLNICTWA.....	324

BON, A UBEZPIECZENIE.....	337
ZASIŁKI I ŚWIADCZENIA.....	338
Ministerialne Kasy Ubezpieczeniowe.....	350
GWARANTOWANE PODSTAWOWE.....	359
ZAKOŃCZENIE.....	364

## **DOTYCZY:**

1. Wprowadzenia lub biegu toczących się reform w Polsce:

### **I. REFORMY SOCJALNEJ**

(Minimalny Podstawowy Dochód Gwarantowany ok. 500 zł dla każdego)

### **II. REFORMY RZĄDU POLSKIEGO**

(Rekonstrukcja struktury i organizacji Rządu Polskiego; podziału na ok. 16 Ministerstw, podwyższenia PKB do 6,25 % dla każdego z Resortów i przydzielenia po 120.000.000.000 mld)

### **III. REFORMY SĄDU i PSYCHIATRII**

(Przywrócenie Sędziów Pokoju i Kolegium; zmiana systemu i wymiaru kar oraz systemu leczenia psychiatrycznego)

## **IV. REFORMY SYSTEMU**

### **POWSZECHNYCH UBEZPIECZEŃ**

(zapewnienie każdemu gwarantowanego ubezpieczenia w każdym z ministerstw, czyli resorcie i departamencie)

## **V. REFORMY SYSTEMU WSPARCIA**

### **OSÓB NIEPEŁNOSPRAWNYCH W RODZINIE, PODCZAS TERAPII I AKTYWIZACJI ZAWODOWEJ**

(połączenie przymusu leczenia i terapii, rehabilitacji z przyznaniem renty; większa rotacja podopiecznych chorych psychicznie między dziennymi domami pobytu, a Centrami i Zakładami aktywizacji Zawodowej.

## **VI. REFORMY EDUKACJI, NAUKI I**

### **SZKOLNICTWA (ujednolicenie i zróżnicowanie systemu edukacji)**

2. Dotyczy otrzymywanych odpowiedzi głównie i przede wszystkim z:

- Ministerstwa Finansów,
- Ministerstwa Edukacji,
- Ministerstwa Zdrowia,
- Ministerstwa Rolnictwa
- Ministerstwa Sprawiedliwości

na przesyłane przeze mnie petycje od kilku lat do wielu Instytucji, organów i osób w sprawie wielu zgłaszanych problemów i uwag oraz propozycji rozwiązań w imieniu obywateli i imieniu własnym do władz i opozycji, w czasie kadencji „PIS”, Partii politycznej Prawa i Sprawiedliwości w Polsce oraz podczas konsultacji społecznych i próby wprowadzenia programu Nowego Polskiego Ładu.

Otrzymuje miłe odpowiedzi i wyjaśnienia, wyrażające szacunek i podziękowania za wysiłek, trud wkładany w petycje i poruszanie ważnych spraw i problemów społecznych i gospodarczych.

Otrzymuje również niemiłe, krytyczne odpowiedzi, które przeczą, lub całkowicie zaprzeczają sensu i potrzebie jakichkolwiek zmian w postulatach.

W związku z tym iż działam samodzielnie poza jakąś grupą, organizacją, nie mam większego poparcia na zgłaszane postulaty w petycji, przez szerszą grupę - moje petycje są ciągle oddalane. Tak naprawdę nie mam wpływu nad rozwiązaniem żadnego nad zgłaszanych z problemów i spraw do odpowiednich podmiotów i osobom.

Nie mam żadnej pewności, gdzie trafiają petycję i kto się faktycznie podejmuje trudu, podejmuje trudu zajęciem rozwiązania i załatwienia zgłaszanych spraw przeze mnie i w imieniu obywateli spraw.

Szczególnie zauważalne jest od kilku lat bezczynność i milczenie Ministerstwa Rodziny, do którego szczególnie kierowane są petycje o Minimalnym Podstawowym Dochodzie Gwarantowanym ok. 500 zł, dla każdego obywatela bez minimalnego własnego dochodu 500 zł.

Przecież zapewnienie jakiegokolwiek dochodu obywatelom bez dochodu stałego, jest podstawowym celem Ministerstwa Rodziny i Polityki Społecznej.

Trwają obecnie szeroko eksperymenty, badania pilotażowe wielu krajach w Europie i na świecie nad wprowadzeniem tego programu powszechnie w kwocie ok. 1000-1200 zł miesięcznie bez żadnych warunków dla każdego obywatela, jednak dyskusję wskazują iż powinien to być nie Bezwarunkowy, a Minimalny Podstawowy Dochód Gwarantowany ok. 500 zł dla osób bez dochodu w postaci renty, emerytury, stypendium, alimentów przekraczających 500 zł. Brak gwarancji przez Państwo, stałego dochodu dla każdego obywatela, istnienie tego problemu od wieków, wskazują iż problem jest wciąż aktualny, a jego wprowadzenie słuszne. Są już podjęte próby powszechnego prowadzenia takiego rozwiązania w podobnej lub innej postaci w krajach afrykańskich, we Kenii oraz w krajach europejskich, we Hiszpanii z powodu pandemii COVID, koronawirus.

Problem braku gwarancji podstawowego dochodu przez każdego obywatela, co jest głównym celem opieki socjalnej, zapewnienie dochodu, problem ten wskazuje iż w Polsce podobnie jak w innych krajach panują wciąż niewolnictwo, handluje się ludźmi i odbiera, ogranicza im wolność finansową, równość

ekonomiczną pozwalającą samodzielnie funkcjonować społecznie, zawodowo i gospodarczo.

Idea systemu socjalistycznego głosi iż wszystkie wytwarzane dobra są dziełem wspólnym, do którego każdy ma prawo równego dostępu.

Idea systemu kapitalistycznego i demokratycznego zakłada iż silniejsza jednostka i podmiot ma prawo do większych praw i zysku z zgromadzonego kapitału, z którym nie musi się równo dzielić z innymi.

Oba ostatnie systemy są pozostałością po absolutyzmie królewskim, gdzie obywatele mieli do odrobienia obowiązki wobec swojego króla, w postaci pańszczyzny.

Z kolei system socjalistyczny pozostałością po marksistowskim autorytaryzmie dyktatorskim. Żadne z tych systemów w swojej czystej postaci nie okazały się najlepsze, ale jednak system socjalistyczny jest bliższy i pozostaje bliżej sercu obywateli, gdyż odnosi się do pełnej sprawiedliwości społecznej, gdzie każdy jest równy lub równiejszy, a dobra równo lub równiej dzielone między wszystkimi.



Niestety doszło do sytuacji iż wszyscy ludzie nie zapełniają już spichlerzy, a jeśli już to zapełnianie ich skupione jest wokół działalności różnych Ministerstw i ich Instytucji.

Państwo demokratyczne, nie ma obowiązku zapewniać każdemu godnego miejsca pracy i wynagrodzenia, godnego utrzymania jemu i jego rodzinie.

Ci pozostali ludzie są właśnie wyparci przez współczesny system samowoli, wolnej amerykanki, liberalizmu i demokracji, kierowane silnym popędem przetrwania dominującego, wyścigu szczurów między słabszymi.

Podstawowymi problemami w Polsce i na świecie, są bezdomność, niepełnosprawność, biedni, bezrobotni.

Wśród tych właśnie ludzi znajdują się długotrwale bezrobotni, niepełnosprawni i bezdomni.

Skala osób bezrobotnych może przerażać.

Tylko 1% osób jest zarejestrowanych w Urzędzie Pracy jako bezrobotnych, co stanowi wśród 40.000.000 mln społeczeństwa polskiego, około 400.000 tys. osób.

W opiece socjalnej rejestrowanych jest około 10% społeczeństwa, stanowi to 4.000.000 mln osób bezrobotnych, niepełnosprawnych i bezdomnych.

Samych osób niepełnosprawnych rejestrowanych jest ok. 4.000.000 mln, a szacuje się iż jest więcej, około nawet 5.500.000 ml.

Jeżeli połowa społeczeństwa stanowią emeryci i renciści. To okazuje się iż osób pracujących legalnie i nielegalnie może być tylko ok. 30% społeczeństwa. Niema więc zastępowalności pokoleń. Wkrótce runie nie tylko system demograficzny, ale i emerytalno - rentowy, który nie będzie w stanie utrzymywać obywateli z rent rodzinnych i socjalnych oraz inwalidzkich.

Głównym źródłem utrzymania podstawowego obywateli są renty socjalne i renty chorobowe, inwalidzkie, oraz źródłem utrzymania rodzin są renty rodzinne i alimenty sądowe lub socjalne. Są to kwoty minimum w granicach 500-1000 zł na osobę, czyli na granicy minimum proggu egzystencji i interwencji socjalnej.

Jeżeli Państwo Polskie i Rząd oraz Samorząd nie obudzą się, Polsce grozi sytuacja podobna jak w Ameryce, iż ludzie bezdomni wychodzą i koczują na ulicach, a całe miasta zostają bezludne.

Większa ilość społeczeństwa bezrobotnych obywateli utrzymuje z samych zasiłków.

System demokratyczny w Polsce i wolny rynek, nie sprawdza się i nie sprawdził się bez Rządowego wsparcia i finansowania, co udowodniła tylko dodatkowo pandemia koronawirus i program tarczy antykryzysowej, rządowego wsparcia dla upadających kapitalistycznych firm i przedsiębiorstw.

Wkrótce to ma udowodnić również tarcza antyinflacyjna, z dopłatami do gazu, prądu, paliwa i żywności.

Od lat 90 - tych XX wieku, zniszczono i rozgrabiono prawie cały majątek państwowy, sprzedano skarb państwowy za grosze, pozostawiając tamto pokolenie dziś bez perspektyw i możliwości.

Pytanie jak Rząd będzie głuchy na potrzeby i sprawy obywateli, skupiając się głównie na

remontowaniu dróg i tworzeniu tylko świetlic w po  
pegerowskich wsiach.

Rozwiązaniem dla obywateli bez pracy i  
dochodu, może być Podstawowy Dochód  
Gwarantowany w kwocie ok. 500 zł dla każdego  
i podniesienie kryterium pomocy z dla wspólnego  
gospodarstwa z ok. 525 zł do 600 zł i w dla  
odrębnego gospodarstwa domowego z ok. 700  
zł do 800 zł.

Rozwiązaniem dla osób długotrwale  
bezrobotnych, może być tworzenie  
Centrum Integracji Zawodowej, czy inaczej  
Domów Pracy dla dorosłych oraz Hoteli  
Robotniczych dla osób pracujących poza  
miejscem pracy.

Rozwiązaniem może być stworzenie dla każdego  
obywatela konta obywatelskiego i konta pracy,  
dla osób świadczących usługi i towary dla innych  
obywateli oraz na rzecz Państwa.

Konto obywatelskie by pokrywało koszty  
udzielonej pomocy i wykonanych towarów przez  
obywatela zarejestrowanego w danej izbie.

Osoby, które dorabiają i dobrowolnie wpłacają  
składki emerytalno -rentowe i zdrowotne, oraz

chorobowe powinny mieć dopłaty do tych składek.

Podobnie jak osoby zatrudnione, które wpłacają pieniądze do Pracowniczego Planu Kapitałowego, mają dopłacaną krotność wpłaconej sumy.

Powinny być również dopłaty do wynagrodzenia dla osób dorabiających.

Powinny być również dopłaty dla przedsiębiorców do zamówień, na zatowarowanie magazynu.

Obywatele podobnie jak w robotniczej Polsce Rzeczypospolitej Ludowej, PRL i komunie, powinni dostawać kartki na towary i usługi, aby każdy miał równy dostęp do wytwarzanych dóbr i świadczonych usług przez osoby pracujące pod danym Ministerstwem.

Pomaganie tylko najuboższym, ściągając przez podatki od bogatszych, zabieranie bogatym i dawanie przez janosika biednym, pogłębia tylko głębokie różnice między biednymi i bogatymi, pogłębia nierówność, a odbiera równość, która jest głównym mottem socjalizmu.

System kapitalistyczny i demokratyczny są niesprawiedliwe, gdyż pozwalają silniejszym na większe prawa głosu, w zapomnieniu

pozostawiając głos i potrzeby chłopstwa oraz mieszczaństwa. PRL, Polska Rzeczypospolita Ludowa, była czasami, w których ludność robotnicza, pospólstwo, chłopi i mieszczenie mieli w rękach gospodarkę, przynajmniej mogli równo lub równiej o niej współdecydować z rządem polskim.

To co obecnie się dzieje, pokazuję iż Rząd i Samorząd realizują głównie tylko obietnice wyborcze i własne plany, a głos ludu, robotników i ich rodzin, głos pojedynczych jednostek, czy pojedynczych organizacji są nieważne, mało ważne, problemy i potrzeby za zagłuszane, czy ignorowane, nie ma równego dialogu między Ludem i Rządem, Władzami Polski.

W związku z refleksją, podziwem determinacji osób, którym jeszcze się chcę walczyć o wolną Polskę, swoją wolność i życie w Polsce, poza tym i wnikliwą analizą zgłaszanych problemów do Rządu, wydaję się iż nie idzie już nic więcej, a tylko puste słowa pomocy, o którą woła cicho, skrycie cała również Polska.

Dlatego tak ważne jest podziękowanie i poparcie obywateli i wsparcie w wprowadzaniu czegokolwiek dobrego przez ówczesny Rząd Polski, który dokonuje istotnych zmian.

Do głównych podziękowań należy się Rządowi Polskiemu wprowadzenie:

- program 500 + dla dzieci oraz dodatek opiekuńczy, program wsparcia dla rodzin z dziećmi;
- 13 i 14- sta emerytura dla emerytów i rencistów, w kwocie ok. 1000 zł
- program Nowy Polski Ład
  - ulgi podatkowe i nowe progi podatkowe
  - dopłaty do wkładu na własne mieszkanie
  - budowa domu bez pozwolenia do 70m<sup>2</sup>
  - ok. 6 PKB, Polskiej Kasy Budżetowej na Zdrowie;

Przede wszystkim tak jak wspominałem obywatele mają problemu z podstawowym utrzymaniem.

Kryterium dochodowe w opiece socjalnej ok. 525 zł na osobę we wspólnym gospodarstwie i ok. 701 zł w odrębnym gospodarstwie, eliminuje, możliwość samodzielnego funkcjonowania społecznego i zawodowego, dorabiania i

podjęcia lepszej płatnej pracy, która w dzisiejszych czasach jest również niestabilna.

Minimalny Podstawowy Dochód Gwarantowany jest słuszny i konieczny. Kwota ok. 500 zł dla wszystkich bezrobotnych i pracujących jest zasadna i wynosiła by ok. 170.000.000.000 mld zł, co stanowi połowę kosztu utrzymania współczesnego systemu emerytalno- rentowego i socjalnego.

O takie właśnie zapytanie wystąpiło jakiś czas temu Ministerstwo Finansów, z pytaniem ile wynosiłby koszt wprowadzenia tego rozwiązania powszechnie, w kwocie ok. 1200 zł dla każdego, co zostało powszechnie skrytykowane, za nierealność tego pomysłu. Koszt tego pomysłu stanowił by ok. 340.000.000.000 mld zł - tyle co obecny system ubezpieczeń społecznych i socjalny.

Ministerstwo Rodziny, ma też nie lada wyzwanie. Unia Europejska postawiła dyrektywę Polsce, uporania się do 2030 r. z bezdomnością, wskazując iż Polska ma duży z tym problem jak inne kraje europejskie.



Ważne jest wspieranie obecnego Rządu w jakiegokolwiek decyzji i pomyśle.

Mimo wszystko na usta ciśnie się kilka uwag. Choćby do programu mieszkanie +, w którym bardziej zamożne rodziny z dziećmi, mają mieć możliwość przy wkładzie od Państwa lub bez wkładu własne, zakupić własne mieszkanie. Ciśnie się uwaga iż każdy niezależnie od tego czy ma więcej dzieci i czy pracuje, ma środki na wkład, powinien mieć prawo, szanse na własne mieszkanie. Problem z mieszkaniem mają również osoby samotne, kawalerzy i panny, którzy są zmuszeni do mieszkania z rodzicami do późnego wieku i nie mają szans, warunków na spotkanie się, czy zamieszkanie z partnerem w domu rodzica.

**Każdy obywatel od Państwa powinien mieć szanse na własne mieszkanie.**

**Wszyscy powinni mieć prawo do automatycznego dodatku mieszkaniowego w kwocie ok. 100 zł na osobę w wspólnym gospodarstwie domowym i 200 w odrębnym gospodarstwie domowym (osobna rodzina), uprościło to by biurokrację i ułatwiło dostęp do mieszkania każdemu obywatelowi.**

**Problemy rozwiązywałoby również wpłata określonego dodatku od państwa na konto oszczędnościowo mieszkaniowego dla każdego obywatela. Po uzbieraniu określonej sumy, obywatel mógłby zdecydować czy chce mieszkać sam na kawalerce, czy dopłacając do wkładu mieszkaniowego od państwa zamieszkać z dziećmi w:**

- w mieszkaniu społecznym, TBS (Towarzystwo Budownictwa Mieszkaniowego,**
- czy SIM (Społeczne Inicjatywy Mieszkaniowe)**
- albo w własnościowym mieszkaniu spółdzielczym w SM (Spółdzielni Mieszkaniowej),**
- w własnościowym mieszkaniu komunalnym w ZGK (Zakład Gospodarki Komunalnej)**
- w własnościowym mieszkaniu socjalnym w ZGS (Zakład Gospodarki Socjalnej)**
- w własnościowym mieszkaniu w ZGM (Zakład Gospodarki Mieszkaniowej)**

**Reasumując Państwo Polskie, podobnie jak w PRL, Polsce Rzeczypospolitej Ludowej i komunie, prócz gwarancji mieszkania, powinno zagwarantować prócz podstawowego dochodu, czyli podstawowe utrzymanie każdemu obywatelowi, zagwarantować jakąś pracę.**

**Minimalny Podstawowy Dochód powinien wynosić ok. 500 zł na towary i usługi dla każdego obywatela nie pobierającego renty, emerytury, stypendium, alimentów w kwocie nie przekraczającej ok. 500 zł.**

**Każdy najbiedniejszy obywatel powinien otrzymywać**

Gwarantowany Minimalny Dochód Podstawowy na towary i usługi	ok. 500 zł
- odzież, obuwie i sprzęt artystyczny	ok. 40 zł
- kosmetyki, środki czystości i wyposażenie zoologiczno - weterynaryjne	ok. 40 zł
- leki i sprzęt rehabilitacyjny	ok. 40 zł
- materiały budowlane i sprzęt mieszkalny	ok. 40 zł
- materiały biurowe i sprzęt teleinformatyczny	ok. 40 zł
- materiały domowe i sprzęt domowy	ok. 40 zł
- surowce (węgiel, metal, drewno, kamień ) i media	ok. 40 zł

(woda, ciepło, gaz, prąd)	
- maszyny przemysłowe i sprzęty technologiczne	ok. 40 zł
- materiały ochronne i sprzęt obronny	ok. 40 zł
- usługi transportowe i informacyjne (Internet, poczta, tv, telefon)	ok. 40 zł
- usługi finansowe i funduszowe	ok. 40 zł
- usługi turystyczne i sportowe	ok. 40 zł
Gwarantowana Żywność, Wyżywienie	ok. 500 zł
Gwarantowany dodatek mieszkaniowy	ok. 100 zł
Gwarantowana składka oszczędnościowo mieszkaniowa	ok. 100 zł
<b>razem</b>	<b>ok. 1200 zł</b>

**SYSTEM DODATKU MIESZKANIOWEGO  
POWINIEN BYĆ UPROSZCZONY I  
UPOWSZECHNIONY NASTĘPUJĄCO.  
DODATEK MIESZKANIOWY POWINIEN BYĆ  
GWARANTOWANY DLA KAŻDEGO  
OBYWATELA**

> nieprzekraczającego dochodu  
w odrębnym gospodarstwie domowym  
łącznie 1600 zł na osobę

**<500 zł - dodatku m. dla dorosłych osób  
samotnym w odrębnym gospodarstwie  
domowym**

> nieprzekraczającym we wspólnym  
gospodarstwie domowym  
łącznie 1200 zł na osobę

**<200 zł dodatku m.- dla rodzin we  
wspólnym gospodarstwie domowym z  
niepełnoletnimi dziećmi**

> nieprzekraczającym we łączonym,  
wielorodzinnym gospodarstwie domowym  
łącznie 1400 zł na osobę

**<350 zł dodatku m. - dla partnerów, par, związków partnerskich w łączonym wielorodzinnym gospodarstwie domowym bez dzieci**

**KRYTERIUM DOCHODOWE w opiece socjalnej i próg interwencji od lat budzi wśród podopiecznych niepokój.**

**Kwota dochodu nieprzekraczająca ok. 525 zł na osobę we wspólnym gospodarstwie domowym i ok. 701 we odrębnym gospodarstwie domowym do udzielenie powinny być podniesione**

- do ok. 600 w we wspólnym gospodarstwie domowym,**
- do ok. 800 we samotnym, odrębnym gospodarstwie domowym**

**Należy zwrócić uwagę iż osoby bez dochodu otrzymują tylko część z tych kwot w granicach 450-650 zł w postaci zasiłku okresowego.**

**Ten zasiłek jest otrzymywany na podstawie szeregu spełnionych warunków, nie otrzymuje je każdy obywatel, co eliminuje**

**samodzielne funkcjonowanie każdego obywatela i obniża poczucie bezpieczeństwa.**

Według opieki socjalnej zasiłek okresowy lub stały ma na celu zaspokojenie tylko najpotrzebniejszych potrzeb, średnio otrzymywana kwota ok. 500 zł mieści się w granicach progu interwencji i progu zagrożenia dla zdrowia i życia, zasiłek okresowy i stały nie ma na celu zaspokojenie potrzeb mieszkaniowych.

W tej kwocie mieści się również postulowany przezemnie i inne organizacje - Minimalny Podstawowy Dochód Gwarantowany (ok. 500 zł). Należy zauważyć iż obecnie ani pomoc socjalna nie jest w stanie zaspokoić potrzeb socjalnych i mieszkalnych obywateli, ani Dochód Gwarantowany.

Dla osób we samotnym gospodarstwie domowym o dochodzie nie przekraczającym ok. 701 zł na osobę, istnieje potrzeba wyrównywania dochodu do dwukrotności ok. 1400 zł, okazuję się iż kwota ta może być zbyt niska, zwłaszcza gdy pomoc nie jest wyrównywana przez opiekę socjalną do tej kwoty.

Przy założeniu iż taka samotna osoba powinna dostawać zamiast 100, czy 200 zł, powinna otrzymywać dodatek mieszkaniowy ok. 500 zł,



wychodzi na to iż pomoc powinna być wyrównywana do ok. 1600 zł przez zasilek okresowy i celowy, a kryterium dochodowe na osobę powinno stanowić połowę tej sumy - ok. 800 zł.

KRYTERIA DOCHODOWE I PRÓG INTWERWENCJI SĄ OD LAT ZBYT NISKIE I NIE UJMUJĄ ZASPOKOJENIA POTRZEB MIESZKANIOWYCH. OBYWATELE SĄ NARAŻENI NA BEZDOMNOŚĆ I UBÓSTWO ORAZ PAŃSTWO POSLKIE NA NIŻ DEMOGRAFICZNY

**Każdy obywatel Polski i Unii Europejskiej powinien mieć zagwarantowane, gwarantowane podstawowe prawa i świadczenia umożliwiające życie, samodzielne funkcjonowanie społeczne, zawodowe, gospodarcze.**

**Konto, czy Karta obywatelska umożliwiłoby każdemu obywatelowi otrzymywanie stałego podstawowego wsparcia , wpływ na konto podstawowych środków na utrzymanie swoje własne i rodziny oraz otrzymywanie dopłat do składek i wynagrodzenia za wykonane towary i świadczone usługi na rzecz państwa polskiego i pożytku społecznego,**

**PRACOWNICZE PLANY KAPITAŁOWE, PPK** są obecnie jedynym rozwiązaniem wprowadzonym przez Rząd Polski, które obejmują wszystkich. Polega on na tym iż od wynagrodzenia brutto pracownika, pracodawca wpłaca od 2-4 % składki i również dobrowolnie wpłaty może dokonać pracownik w takiej samej kwocie 2-4 %, państwo dokłada krotkość tej kwoty co roku wpłaconą przez pracodawcę lub pracownika.

**Obecnie konstruowany system podatkowy ma zwolnić z podatku osoby o dochodzie do 2.500 zł miesięcznie i 30.000 tys. rocznie.**

Na podstawie źródeł, wyróżnić można

Rodzaje Podatków:

- podatek dochodowy od osób fizycznych (PIT)
- podatek dochodowy od osób prawnych (CIT)
- podatek od spadków i darowizn
- podatek od czynności cywilnoprawnych
- podatek rolny
- podatek leśny
- podatek od nieruchomości
- podatek od środków transportowych
- podatek tonażowy

- podatek od wydobycia niektórych kopalin
- zryczałtowany podatek od wartości sprzedanej produkcji (tzw. podatek od produkcji okrętowej)
- podatek od niektórych instytucji finansowych
- podatek od sprzedaży detalicznej
- podatek od dochodów kapitałowych

#### Podatki pośrednie:

- podatek od towarów i usług (VAT)
- podatek akcyzowy
- podatek od gier

## **PROPONOWANY SYSTEM PODATKOWY I PROGI PODATKOWE**

**Obecnie w Polsce Pierwszy próg podatkowy do 85.528 zł. , do tej kwoty należny podatek wynosi 17%. Drugi próg podatkowy - powyżej 86,528 zł, od tej kwoty musimy zapłacić 32% podatku dochodowego.**

**Planowane zmiany w Polskim Ładzie zakładają iż od osób fizycznych, do kwoty 30,000 tys. rocznie i 2,500 tys. miesięcznie będą zwolnione osoby całkowicie z uiszczania podatku.**

**A co jednak by było gdyby system podatkowy i progi podatkowe wyglądałoby następująco, w uproszczony sposób.**

1 % . podatek charytatywny - **do 15.000 tys. rocznie**

3 % . podatek ryczałtowy (usługi), PIT (od osób fizycznych)  
- **od 15.000 do 30.000 tys. rocznie**

5 % . podatek socjalny, produkcyjny od towarów i usług- **od 31.000 do 60.000 tys. zł rocznie**

8 % . podatek budowlany i transportowy - **od. 61.000 do 125.000 tys. rocznie**

13 % . podatek akcyzowy, liniowy,  
CIT (od osób prawnych)  
- **od. 126.000 do 250.000 tys. rocznie**

21 % . podatek VAT/ towarowy (handel) - **od. 251.000 do 500.000 tys.**

8 % podatek od bogatych - **od. 501.000 tys. do 1.000.000 mln rocznie**

**Obecnie mamy lub powinno być ok. 16  
Ministerstw, Resortów, wraz z  
departamentami.**

**Powinno wychodzić  $100\%/16 = 6,25\%$   
6,25 % PKB dla każdego z 16  
Ministerstw.**

**6,25% PKB na ochronę zdrowia, a nie  
7%**

**Powinno być 6,25% PKB na opiekę  
socjalną ! I 6.25% PKB na system  
ubezpieczeniowy**

**Po ok. 120.000.000.000 mld zł.**

**Według źródeł podstawowymi problemami w Polsce są:**

- 1. ubóstwo i niż demograficzny (rozwiązanie 500 + dla dzieci i minimalny dochód gwarantowany 500 zł dla każdego)**
- 2. bezrobocie (rozwiązanie Domy Pracy i dopłaty do składek oraz wynagrodzeń dla dorabiających, świadczących usługi i wykonujący towary )**
- 3. bezdomność (rozwiązanie dopłaty do oszczędności na książeczce mieszkaniowej i wkładów do wykupu mieszkania)**
- 4. niepełnosprawność (rozwiązanie większe przymusowe uczestnictwo i rotacja uczestników w systemie leczniczym i terapeutycznym)**

**Obecnie powstają Centra Integracji Społecznej w Polsce, gdzie są aktywizowani bezrobotni, czy mogą znaleźć nawet zatrudnienie. Planuję się przemianowanie Urzędów Pracy w Centra Aktywizacji Zawodowej oraz usunięcie przymusu rejestracji i wstawiennictwa na wizytach kontrolnych w Urzędzie Pracy oraz uzależnienia ubezpieczenia zdrowotnego od rejestracji w Urzędzie Pracy.**

**Obecnie Rząd próbuje w Nowym Polskim Ładzie zagwarantować młodym rodzicom z dziećmi, wkład do wykupu mieszkania bez wkładu własnego.**

**Obecnie powstają również w Polsce Centra Aktywizacji Zawodowej dla osób niepełnosprawnych, jednak jest ich za mało, a system terapeutyczny nie jest z sobą dobrze skorelowany, połączony i zorganizowany. Sprawia to iż niepełnosprawni dodatkowo że nie są jednak przymuszeni do przymusowego leczenia i terapii, dodatkowo zatrzymują się w postępie i rozwoju na dłuższy czas w Dziennych Domach Rehabilitacyjnych, czyli Środowiskowym Domach Samopomocy czy na rehabilitacji w Dziennych Oddziale Psychiatrycznym.**



Poniżej przedstawiam własną sugestię systemu kar psychiatrycznych i fizjoterapeutycznych wobec osób niepełnosprawnych powiązanych z popełnionym czynem karalnym, który jest obecnie nieskorelowany.

Wykroczenie (100-1000 zł)	i. Pogotowie Psychiatryczne (1 - 2 tyg.)
Występek (1001 - 10.000 zł)	1. Zamknięty Oddział Psychiatryczny/ Otwarty Dzienny Oddział Psychiatryczny (1 -2 mies.)
Złoczyństwo (10.001 - 50.000 zł)	2. Dom Psychiatryczny /Środowiskowy Dom Samopomocy (3-6 mies.)
Rozbójnictwo, Przestępstwo (50.001-250.000 zł)	3. Ośrodek Psychiatryczny / (Zakład Aktywizacji Zawodowej) ( 1 - 2 lata)
Bandyctwo (250.001 - 1.250.000 zł)	4. Centrum Zdrowia Psychiatrycznego, Psychicznego/ Centrum Aktywizacji

	(5-10 lat)
Morderstwo i zbrodnia (1.250.001- 6.250.000 zł)	5. Zakład Psychiatryczny (20-40 lat)

**Obecnie na Policji nie urzęduje lekarz pierwszego kontaktu, który by decydował w razie potrzeby o umieszczeniu w Szpitalu lub Szpitalu Psychiatrycznym.**

**Takiego wyboru dokonuje samoczynnie policja. Sprawia to iż osoby, które popełniają pod wpływem psychozy, choroby psychicznej czyny zabronione, są przez Policję po dołku, stawiane przed Sądem w chorobie bez opinii lekarza psychiatry, a następnie trafiają do aresztu śledczego i Psychiatrię Sądową, gdzie psychiatrzy orzekają częściową lub znaczną niepoczytalność, a nie zniesioną, co naraża na karanie osoby niepełnosprawnej taką samą karą więzienia jak zdrowe osoby . Również dochodzi do sytuacji iż osoba chora psychicznie, która dokonuje czyn zabroniony i jest umieszczana przez Policję na Oddziale Psychiatrycznym, która opuszcza później oddział psychiatryczny, po pewnym czasie dostaje upomnienie od prokuratora i Sądu o ponowne zastosowanie środka zapobiegawczego w postaci przymusowego,**

**izolacyjnego leczenia zamkniętego w Psychiatryku.**

**Wniosek jest taki iż, na Policji powinno istnieć Pogotowie w którym lekarz dyżurny rodzinny i lekarz psychiatra oraz psycholog, powinień stwierdzać potrzebę umieszczenia w Szpitalu lub Psychiatryku, a nie dokonywać tego bez wiedzy specjalistycznej - Prokurator czy Policja oraz Sąd.**

**Lekarz Rodzinny w porozumieniu z lekarzem Psychiatrą i Prokuratorem oraz Sądem, powinień ustalać czas pobytu w Szpitalu lub i w Psychiatryku, w związku z prawdopodobnym rozmiarem popełnionego czynu oraz zgodnie z rozmiarem szkody.**

**Obecnie tylko osoby które trafiają przez areszt śledczy na Oddział Psychiatrii Sądowej, mogą na podstawie opinii biegłego psychiatry, otrzymywać orzeczenie konieczności dalszej hospitalizacji w Psychiatryku.**

**Jest tu zaburzony więc cały proces ochrony zdrowia psychicznego osoby niepełnosprawnej psychicznie w postępowaniu przygotowawczym i sądowym przed Sądem.**

**Na szczególną uwagę zasługują tu krytyka systemu kar i rozumienie przez każdego obywatela tego systemu kar stosowanego przez Sąd Karny.**

**Kodeks Karny jak i Cywilny oraz Rodzinny, są tak skonstruowane iż każdy właściwie może na swoją stronę, a przede wszystkim Sąd, przeciągać szale korzyści, co sprawia iż to Sądowi oskarżony musi udowadniać swoje racje, prawdę i może być niesprawiedliwie potraktowany.**

**Jedne artykuły i paragrafy  
zaprzeczają innym oraz można  
swobodnie interpretować kodeksy,  
nie ma prostego schematu, zarysu  
prawa.**

**Obecnie 1 dzień pozbawienia wolności  
równa się = 20 zł,  
a jeden dzień ograniczenia wolności = 10  
zł.**

**Są to kwoty absurdalnie zbyt niskie,  
niewaloryzowane od lat !**

**1 Dzień Pozbawienia wolności powinien  
równać min. 50 zł**

**1 Dzień Ograniczenia wolności równać  
min. 25 zł**

Obecny stworzony system karny i kodeks karny dopuszcza  
swobodę interpretacji przepisów na korzyść oskarżyciela,  
Sądu, Prokuratury i Policji.

Jeden dzień ograniczenia wolności równy jest 10 zł,  
a jeden dzień pozbawienia wolności równy jest 20 zł.

1 rok ograniczenia wolności = 365 dni x 10 zł = 3650 zł

1 rok pozbawienia wolności = 365 dni x 20 zł = 7300 zł

**W dodatku Sąd zasądając karę więzienia i grzywne, nie zawsze przelicza karę więzienia i wyrządzoną rzeczywiście szkodę na pieniądzu.**

Według moich obliczeń wartość 1 dnia ograniczenia wolności i 1 dnia pozbawienia wolności jest mocno zaniżona i powinna wynosić.

1 dzień ograniczenia wolności = 25 zł  
1 dzień pozbawienia wolności = 50 zł,  
ale dla zwykłych obywateli.

**Proszę zwrócić uwagę iż 1 miesiąc aresztu osoby wojskowej według Kodeksu Wykonawczego, kosztuje od 10.000 do 20.000 zł, czyli jeden dzień = 333 zł - 666 zł.**

**Powinno być:**

**I. OBYWATELE**

**1 dzień ograniczenia wolności - 25 zł**

**1 dzień pozbawienia wolności - 50 zł**

**II. SAMORZĄD**

**1 dzień ograniczenia wolności 100 zł**

**2 dzień pozbawienia wolności 200 zł**

**III. RZĄD**

**1 dzień ograniczenia wolności 400 zł**

**1 dzień pozbawienia wolności 800 zł**

**IV. WŁADZE STANU**

**1 dzień ograniczenia wolności 1600 zł**

**1 dzień pozbawienia wolności 3200 zł**

**Po analizie kodeksu karnego uważam iż uproszczony system kar powinien wyglądać tak.**

### **1. WYKROCZENIE**

(50-1000 zł, dołek, 1 tydz - 1 mies.)

- Straż Miejska
- czyny wandaliczne i drobne kradzieże
- kara poprawcza: praca społecznie użyteczna i działania charytatywne
- lub leczenie i terapia na wolności

### **2. WYSTĘPEK**

(1001-10.000 zł, areszt domowy 1-2 miesiące )

- Policja Prosta - Zwyczajna, Sędziowie Pokoju - Kolegium, Adwokatura
- czyny wypadkowe, kolizyjne i napadowe, gwałtowe
- kara naprawcza
- przymusowe leczenie i terapia w zamknięciu

### **3. ZŁOCZYŃSTWO**

(10.001 zł 100.000 zł, areszt śledczy 3-6 mies. )

- Prokuratura Rejonowa i Sąd Rejonowy oraz Policja
- czyny uchybieniowe i oszustwa
- kara korekcyjna i zatrzymania oraz depozytowa

### **4. ROZBOJNICTWO, PRZESTĘPSTWO<sup>1</sup>**

(200.001 - 2.000.000 zł, koszary wojskowe/ ośrodek resjocjalizacyjny zamknięty 1 rok)

- Prokurator Okręgowy i Sąd Okręgowy oraz Policja Okręgowa
- czyny kryminalne, krzywda i wina fizyczna oraz moralna

<sup>1</sup> <https://pl.wikipedia.org/wiki/Przestępstwo>



## **5. BANDYCTWO**

(2.000.001 - 20.000.000 zł., 2-5 lat, więzienie )

- Prokuratura Wojewódzka i Sąd Wojewódzki oraz Policja Wojewódzka
- czyny mafijne, bandyckie i porwania, szantaże
- kara delegacyjna, banicyjna

## **6. MORDERSTWO**

(20.000.001 - 200.000.000 zł., 6-12 lat więzienie )

- Prokuratura Krajowa i Sąd Krajowy oraz Policja Krajowa
- morderstwo
- kara izolacyjna

## **7. ZBRODNIA**

(200.000.001 - 2.000.000.000 zł, więzienie o zaostrzonym rygorze, 13-26 lat )

Prezydent i Papież

- czyny katczyne
- kara deportacyjna do obozu i ekstradycja za granicy

## **SĄDY REGIONALNE i KOLEGIA**

**Obecnie planowany system odwoławczy w Sądzie ukraca możliwość odwoływania się od wadliwego postępowania i wyroku.**

**Po wydaniu wadliwego postanowienia, przysługują tylko zażalenie i skarga nadzwyczajna.**

**Po wydaniu wadliwego wyroku przysługują apelacja do Sądu Okręgowego i Kasacja adwokata do Sądu Najwyższego.**

**Debatuję się o uproszczeniu, skróceniu procesu sądowego i jego wydłużeniu o stworzenie Sądów Regionalnych w miejscu Sądu Okręgowego, a w miejscu Sądu Rejonowego - Sądu Okręgowego.**

dotyczy:

- 1. Nierówności ekonomicznej, społecznej na rynku i w gospodarce oraz stosowanej przez Państwo Polskie i Opiekę socjalną, narażających na utratę zdrowia psychicznego i fizycznego, prowadzące do zamachu na wolność, dobra prywatne, osobiste i publiczne;**
- 2. Rekonstrukcji gospodarki Rzeczypospolitej Polskiej;**
- 3. Rekonstrukcji Rządu i Samorządu;**
- 4. Podstawowego Minimalnego Dochodu Gwarantowanego;**
- 5. Gwarantowanych powszechnych jednorazowych Bonów dla wszystkich ze wszystkich Resortów, Ministerstw i Departamentów;**

Wnoszę, postuluję o:

- 1. Postuluję o działanie i interwencje oraz prewencje Ministerstwa Rodziny i Polityki Społecznej, Instytucji Socjalnej w sprawie Podstawowego Dochodu Gwarantowanego oraz Instytucji Pracy w sprawie konieczności uruchomienia w całej Polsce Domów i Ośrodków Pracy, zwanych Centrów Integracji Społecznej dla osób długotrwale bezrobotnych;
- 2. Postuluję o wprowadzenia odpłatnych i oskładkowanych zajęć, treningu pracy w Środowiskowych Domach, Warsztatach Terapii Zajęciowej dla osób niepełnosprawnych;
- 3. Postuluję o wprowadzenie Bezwarunkowego Podstawowego Dochodu Gwarantowanego dla każdego

obywatela Polski, który nie posiada żadnego dochodu podstawowego w postaci stałego wynagrodzenia, alimentów, renty i emerytury oraz zasiłku stałego, we wysokości równej lub nie mniejszej niż ok. 500 zł.

- 4. Postuluję o utworzenie Funduszu Alimentacyjnego dla biednych członków rodzin i domowników prowadzących wspólne gospodarstwo domowe, którym jest wliczany dochód innych domowników;
- 5. Postuluję o wprowadzenie stypendium absolwenckiego dla najbiedniejszych absolwentów studiów wyższych na prowadzenie własnej pracowni, warsztatu, udzielanie bezpłatnie usług i towarów;
- 6. Postuluję o gwarantowane podstawowe, dopłaty do wynagrodzeń i składek dla wszystkich obywateli oraz w zwiększonej stawce dla osób niepełnosprawnych;
- 7. Postuluję o dopłaty do kapitału zakładowego dla najbiedniejszych małych i średnich przedsiębiorstw;
- 8. Postuluję o rekonstrukcję gospodarki Polski, wprowadzenie Holdingów z każdej ze gospodarek Polski oraz odpowiednie do nich Banki, Spichlerze;
  - **Holding Spożywczy i Rolniczy** (Ministerstwo Żywności, Rolnictwa i Rozwoju Wsi)
  - **Holding Higieniczny i Środowiskowy** (Ministerstwo Środowiska, Klimatu i Gospodarki Komunalnej)
  - **Holding Medyczny i Opiekuńczy** (Ministerstwo Zdrowia, Opieki i Inwalidztwa)
  - **Holding Odzieżowy i Kulturalny** (Ministerstwo Sztuki, Kultury i Dziedzictwa Narodowego)
  - **Holding Gastronomiczny i Rekreacyjny** (Ministerstwo Turystyki i Rekreacji, Sportu)
  - **Holding Handlowy, Przemysłowy i Technologiczny**

(Ministerstwo Handlu i Pracy, Przemysłu i Technologii)

- **Holding Budowlany i Mieszkalny** (Ministerstwo Urbanistyki, Budownictwa i Mieszkalnictwa, Rozwoju Miast)

- **Holding Transportowy i Informacyjny**

(Ministerstwo Komunikacji i Informatyki)

- **Holding Ochronny i Obronny**

(Ministerstwo Sprawiedliwości, Ochrony i Obrony Narodowej, Wewnętrznego Bezpieczeństwa Publicznego)

- **Holding Biurowy i Administracyjny**

(Ministerstwo Spraw Zagranicznych i Administracji)

- **Holding Gospodarkowy i Społeczny**

(Ministerstwo Rodziny, Domu i Polityki/Pomocy Społecznej)

- **Holding Bankowy i Polityczny (Rząd i Samorząd)**

(Ministerstwo Finansów, Funduszy i Polityki Regionalnej)

- **Holding Morski, Śródlądowy i Lądowy, Aktywów Państwowych**

- **Skarbu Państwa**

(Ministerstwo Gospodarki Morskiej, Śródlądowej i Aktywów Państwowych)

- 9. Postuluję o rekonstrukcję Rządu i Samorządu Polski
- 10. Postuluje o wprowadzenie jednorazowych powszechnych i gwarantowanych Bonów dla wszystkich obywateli z każdego z Resortów, Ministerstw i Departamentów;
- 11. Wprowadzenie dla najbiedniejszych, pełnych, powszechnych i gwarantowanych wyprawek i odprawek od Państwa.

## Spis treści

ADRESACI.....	1
WSTĘP.....	12
REKONSTRUKCJA GOSPODARKI RZECZYPOSPOLITEJ POLSKI.....	20
HOLDINGI i BANKI (spichlerze).....	25
PODATKI I BONY.....	30
MINISTERSTWA.....	37
ODPRAWKI.....	39
WYPRAWKI.....	40
Wyprawki wiekowe.....	41
ODPRAWKI.....	41

## WSTĘP

Zgłaszam brak zaspokajania podstawowych potrzeb obywateli z każdego z Resortów, Ministerstw i Departamentów, brak jednorazowych bonów z każdego z Ministerstw i Departamentów, brak dostępu do równych praw, uprawnień, przywilejów, świadczeń dla wszystkich obywateli, które doprowadza do nierówności ekonomicznej, społecznej, wykluczenia ekonomicznego, społecznego, zawodowego.

Podczas Pandemii koronawirus i w proponowanym Polskim Nowym Ładzie, zaproponowano tylko dopłaty dla najbiedniejszych przedsiębiorców tzw. postojowe.

Podczas kadencji partii politycznej Prawa i Sprawiedliwości, wprowadzono tylko 500 + na każde dziecko; 500 + świadczenia uzupełniającego dla całkowicie niezdolnych do pracy osób niepełnosprawnych; wprowadzono 300 + na rozpoczęcie edukacji w wrześniu, materiały edukacyjne dla dzieci i młodzieży; wprowadzono 500 + dla rodziców, na odpoczynek z dziećmi do lat 18 oraz 1000 + z dzieckiem niepełnosprawnym; wprowadzono również 500 + pakietu na badania profilaktyczne.

Mamy tu w sumie cząstkowe rozwiązania i pomoc ze strony Państwa z Ministerstwa Finansów, Funduszy i Polityki Regionalnej, z Ministerstwa Rodziny, Pomocy i Polityki Społecznej, z Ministerstwa Edukacji, Nauki i Szkolnictwa, z Państwowego Funduszu Rehabilitacji Osób Niepełnosprawnych, z Ministerstwa Zdrowia, Opieki i Inwalidztwa.

Debatowano nad wprowadzeniem bonu spożywczego, jednak sprawa utknęła w miejscu i w rezultacie nie wprowadzono tego rozwiązania podczas lockdownu. Debatuję się o wprowadzeniu bonu mieszkaniowego i prawdopodobnie uzyska on światło dzienne.

Wprowadzono wyprawki dla emerytów, 13 i 14 emerytura. Jednak nie otrzymują jej wszyscy po spełnieniu określonych warunków, kryteriów. Ponownie uderza to w najslabszych i najbiedniejszych. Wyprawki, jak i odprawki, powinny dotyczyć wszystkich, we wszystkich obszarach.

Pytanie jest ile jeszcze i w czym obywatele mają radzić sobie sami, pozostawieni na pastwę losu, jak długo nierówno będą obywatele traktowani, a ich podstawowe potrzeby zagłuszane, przez ignorantów i krytyków jakichkolwiek zmian i pomocy zdecentralizowanego, źle zarządzanego i rządzonego Państwa.

Zgłaszam brak zainteresowania, odpowiedzi ze strony Ministerstwa Rodziny i Polityki Społecznej, Rzecznika Praw Obywatelskich oraz ze strony Państwa i Rządu, brak prewencji, działania i interwencji, na poważne problemy społeczne i ekonomiczne, ignorowanie potrzeb obywateli.

Zgłaszam nierówność ekonomiczną stosowaną na rynku i w gospodarce przez kapitalistyczne Państwo Polskie i Opiekę socjalną, stwarzanie zagrożenia bezpieczeństwa dla życia i zdrowia, rozwoju, zagrożenie dla wolności i swobody, odbiór



prawa do wyboru, własnej woli i możliwości samodzielnego funkcjonowania.

Polega to na tym iż Państwo Polskie i Opieka Socjalna uzależnia od siebie i innych osoby biedne, niesamodzielne, osoby bezrobotne i niepełnosprawne, które są uzależnione od słabej pomocy ze strony Państwa Polskiego, bez własnego kapitału, dochodu stałego oraz miejsca pracy. Niewystarczająca pomoc udzielana osobom częściowo niesamodzielnym i częściowo nie pełnosprawnym doprowadza do pogłębienia chorób psychicznych oraz stwarza zagrożenie dla życia w przypadku chorób fizycznych.

Pozbawianie dochodu podstawowego obywateli jest postacią wykluczenia ekonomicznego, społecznego, która prowadzi do nierówności ekonomicznych i naraża na wykluczenie społeczne i zawodowe, marginalizacje. Brak zapewnienia miejsca pracy i wynagrodzenia za pracę, czy odpłatność za zajęcia prowadzi do głębokiego wykorzystywania słabszych obywateli, którzy nie mogą protestować, ani zabrać publicznie głosu, poza swoimi związkami, federacjami, klubami, okręgami, komitetami.

Osoby niesamodzielne i niepełnosprawne są długotrwale poniżane, upokarzane przez udzielanie lub nieudzielanie, w dodatku zbyt niskiej pomocy poniżej ustawowej minimum egzystencji i progu interwencji.

Osobom bez dochodu, odbieranie jest prawo do gwarantowanego dochodu podstawowego - kapitału. Zmusza się innych domowników we wspólnym gospodarstwie domowym w niewłasnościowym mieszkaniu i rodziny do utrzymywania oraz opiekowania się biednym i chorym członkiem rodziny lub domownikiem bez własnego

dochodu, bez wystarczających środków na opiekę od państwa, dotyczy to głównie osób z umiarkowanym i lekkim stopniem niepełnosprawności.

Osoby częściowo niesamodzielne i częściowo niepełnosprawne są pozostawiane na pastwę losu przez opiekę socjalną i Państwo Polskie oraz na łaskę rodziny.

Cierpienie osób częściowo niesamodzielnych i częściowo niepełnosprawnych oraz osób bezrobotnych jest daleko posunięte i jest już dłużej nie do zniesienia, przez brak działania i interwencji oraz prewencji Państwa, obrazem ignorancji wobec podstawowych problemów i potrzeb obywateli.

Opieka socjalna i Rząd, ani Rzecznik Praw Obywatelskich nie podejmuje szybko i skutecznie interwencji oraz działania ani nie zapobiega, aby osoby z dochodem lub bez niego i kryterium pomocy na osobę ok. 500 zł, ustrzec przed bezdomnością, z czym zresztą Polska ma uporać się do 2030 r. według dyrektywy Unii Europejskiej.

Dochód na osobę w rodzinie jest od lat patologicznie niski i osłabia rodzinę, zamiast ją wzmacniać.

Pojawiły się informacje w internecie iż dochód ten waloryzowany jest co 3 lata i ma się w końcu zmienić na początku 2022 r., z ok. 500 zł dla osób prowadzących wspólne gospodarstwo domowe - do 600 zł i dla osób samotnych z 700 zł - do 770 zł.

Mimo wszystko jest to bardzo niskie kryterium ustanowione do udzielenia pomocy podstawowej, zwłaszcza iż pomoc nie

jest wyrównywana równo do tej kwoty, nawet w przypadku osób bez dochodu. Współcześnie koszty życia w dużym mieście i małej wsi, są bardzo wysokie, udzielana wysokość pomocy nie służy pokryciu wysokich kosztów życia i utrzymania normalnego standardu życia, potrzebnego do normalnego funkcjonowania w większym mieście, czy mniejszej wsi.

Ustanowione kryterium do pomocy socjalnej powinno być bazą, podstawą do zasadniczej pomocy, która powinna być wyrównywana rzeczowo, do kwoty minimalnego wynagrodzenia ok. 1000-1200 zł, w przypadku rodziny i 1200-1500 w przypadku samotnego gospodarstwa.

Te kryterium dochodowe prowadzi do niemocy, bezradności, uzależnienia obywateli od Państwa, uniemożliwia samodzielne funkcjonowanie, prowadzi do zahamowania rozwoju społecznego, zawodowego, prowadzi do zaburzenia zdrowia fizycznego, prowadzi do rozwoju zaburzeń, chorób psychicznych i pogłębienia trwałego bezrobocia, trwałego wykluczenia ekonomicznego, społecznego, zawodowego, marginalizacji.

Kapitalistyczne Państwo Polskie nie gwarantuje każdemu obywatelowi godnej pracy i godnego wynagrodzenia, ani godnego utrzymania, pozostawia w znacznej mierze samemu sobie, na pastwę losu, bez większego zainteresowania przez Państwo Polskie ich większymi problemami.

Uważam, że Państwo Polskie prowadzi od lat oraz od chwili transformacji ustroju gospodarczo - politycznego, bezskuteczną politykę społeczną, ekonomiczną i gospodarczą. Tworzone programy są celowane tylko do

wybranych i uprzywilejowanych grup, elit, tworzone są tworzone atrapy rozwiązań, udzielane pomoce nie są możliwe do sięgnięcia przez każdego przez szereg stawianych kryteriów, przepisów i biurokracje.

Nie jest chroniona każda rodzina, ani nie ma warunków do stworzenia przez każdego rodziny, co odbija od lat na niż demograficzny i nie zastępowalność pokoleń - przemilcza się fakt braku gwarancji odpłatnej pracy, czy zajęcia, godnego utrzymania dla każdego obywatela i jego rodziny.

Powód jest prozaiczny, nie wszyscy mają podstawowy gwarantowany dochód, który pozwalałby im na normalne funkcjonowanie społeczne. Osoby, które nie pracują na stałe, utrzymują się ze zasiłków, stypendiów, rent, emerytur i alimentów. Najczęściej osoby, które nie mają prawa do żadnych z tych wymienionych świadczeń, starają się lub ubiegają o rentę z tytułu choroby psychicznej i kończą w Psychiatrykach, są ubezwłasnowolniani przez Sąd i opiekę socjalną.

Nie mogą walczyć o swoje prawa w związku z nie obowiązkowością należenia do jakiegoś związku, partii politycznej.

Ten i te problemy może rozwiązać tylko, zapewnienie każdemu obywatelowi poczucie podstawowej stabilności i pewności, każdemu obywatelowi, osobie bezrobotnej, osobie częściowo niesamodzielnej i częściowo niepełnosprawnej, gwarancji podstawowego dochodu, który nie zaburzał by rozwoju i nie narażał na niebezpieczeństwo, na utratę dóbr, naruszenie dobra osobistego, prywatnego oraz publicznego.

Te problemy może rozwiązać reorganizacja Instytucji Pracy - stworzenie Domów oraz Ośrodków Pracy oraz reforma tej Instytucji - zapewnienie każdemu biednemu przedsiębiorcy podstawowej dopłaty do kapitału zakładowego i dopłaty do prowadzonej działalności.

Te problemy może rozwiązać reforma Instytucji Socjalnej - zapewnienie każdemu biednemu obywatelowi podstawowego dochodu gwarantowanego - kapitału prywatnego.

## KAPITAŁ PRYWATNY

Te problemy może rozwiązać dopłata dla biedniejszych do pensji, wynagrodzenia oraz składek, aby utrzymać odpowiedni standard, poziom życia, zapewnić odpowiedni komfort, chroniący przed trwałym wykluczeniem, marginalizacją.

Te problemy może rozwiązać stworzenie funduszu alimentacyjnego dla biednych członków rodziny, którzy otrzymywali by w prosty sposób świadczenie alimentacyjne, którymi obciążona była by później rodzina, bogatsi członkowie.

Bezwarunkowy Podstawowy Dochód Gwarantowany jak sama nazwa wskazuje jest podstawowy dla każdego, czyli każdy otrzymuje jakąś podstawową jego podstawę, bazę i jest równocześnie powszechny, czyli dotyczy każdego.

## DOCHÓD PODSTAWOWY DOCHÓD POWSZECHNY

Jak sama nazwa wskazuje jest to dochód gwarantowany, czyli zapewniony dochód każdemu kto jego może nie posiadać.

## DOCHÓD GWARANTOWANY

Bezwarunkowy jak nazwa mówi Dochód Gwarantowany jest bez większych warunków przyznawany każdemu.

## DOCHÓD BEZWARUNKOWY

Zatem osoby, które nie posiadają zasiłku, stypendium, renty, emerytury, alimentów, czy 500 + świadczenia uzupełniającego dla osoby niepełnosprawnej, czy świadczenia na dziecko, świadczeń w kwocie ok. 500 zł, powinny bezwarunkowo otrzymywać dochód gwarantowany w kwocie ok. 500 zł.

Jest to również ogólnie przyjęta kwota graniczna minimum niezbędnego do egzystencji podstawowej, zatem zasadnicza kwota musi być w kwocie min. ok. 700-800 zł dla osób we wspólnym gospodarstwie lub min. 900-1000 zł dla samotnych osób, do tej kwoty Państwo powinno wyrównywać udzielaną pomoc w postaci na przykład rzeczowej, aby przyjąć iż nikt nie jest zagrożony bezdomnością, wykluczeniem ekonomicznym, społecznym i zawodowym, marginalizacją.

# **REKONSTRUKCJA GOSPODARKI RZECZYPOSPOLITEJ POLSKI - CENTRALIZACJA**

Rząd planuje przywrócenia monopolu rynku spożywczego tworząc holding spożywczy. Przemiana Polskiego ustroju gospodarczo - politycznego oraz społecznego w latach 90 XX wieku, upadek komunizmu i socjalizmu, doprowadził do dekonstrukcji i decentralizacji całej gospodarki. Zlikwidowano znaczną część centralizowanej gospodarki i monopolowego rynku, który trzymał w ryzach chwiejną gospodarkę, otwarto całkowicie rynek dla kapitalistycznych krezusów i wyzyskiwaczy. Nowe pokolenie młodych ludzi od lat 90 XX wieku, zostało bez większych perspektyw na przyszłość, bez pracy, godnej pracy i godnego utrzymania , na pastwę losu, co skutkują dziś i będzie skutkować na przyszłość niżem demograficznym.

Zwracam się do Ministerstwa Pracy i Władz, Rządu o interwencje i prewencje w sprawie powszechnego bezrobocia wśród osób młodych i w wieku produkcyjnym, wywołanego przemianą ustrojową, zmianami polityczno - gospodarczymi w Polsce od lat 90-tych XX wieku.

Upadek Socjalizmu i Komunizmu, spowodował likwidację państwowych zakładów pracy, zapewniających godne, stałe utrzymanie pracowników i robotników w Polsce Rzeczypospolitej Ludowej. Pogorszyły się radykalnie warunki pracy obywateli, pracujący na niestabilnym rynku pracy. Obywatele zostali pozostawieni sami sobie, bez odpowiedniego własnego kapitału, dochodu stałego, zmuszeni do organizacji samemu sobie miejsca pracy i rozwijania własnych biznesów, powszechnego dorabiania, samemu szkolenia i ciągłego podwyższania kompetencji.



Obywateli w Polsce którzy dorabiają jest ok. 20%. Dorabiają również osoby, które utrzymują się z rent i emerytur, czy alimentów jest ich ok. 20%.

Szacuje się iż 10% społeczeństwa jest bierna zawodowo, a w Urzędach Pracy zarejestrowanych jest tylko ok 1% bezrobotnych.

Można powiedzieć iż prawie połowa, 50% społeczeństwa pracuje i również druga nie pracuje, z czego w przyszłości z tej połowy, może być zagrożona chorobą lub przedwczesną śmiercią.<sup>2</sup>

Zatem z dużym prawdopodobieństwem można powiedzieć iż w Polsce, młodzi i osoby w wieku produkcyjnym w zasadzie nie pracują na osoby starsze i chore, dołączając do tego niż demograficzny, można powiedzieć iż we współczesnej Polsce większość osób nie dorobi się emerytur, ani nie zabezpieczy swojej rodziny rentą, w przypadku śmierci.

2 <https://ciekaweliczby.pl/praca-emerytura-2019/>

Można powiedzieć iż obecny system jest niewydolny.

Konieczne są zmiany, wprowadzenie zmian, a rozwiązaniem mogą być:

**1.50% dopłaty do składek, ale i wynagrodzeń (Pracownicze Plany Kapitałowe, PPK).**

**2. Utworzenie i prowadzenie Społecznych Domów i Ośrodków Pracy**

**3. Wprowadzenie Bezwarunkowego, Podstawowego Dochodu Gwarantowanego dla osób bez własnego stałego dochodu lub z niskimi dochodami w kwocie 500 zł;**

**4. Wprowadzenie ok. 5,5% PKB na Pomoc i Politykę Społeczną.**

**5. Wprowadzenie Podstawowych  
Rent i Emerytur  
Gwarantowanych dla  
najbiedniejszych;**

**6. Wprowadzenie we wszystkich z  
Ministerstw i Gospodarek -  
Holdingów oraz Banków  
(Spichlerzy).**

# HOLDINGI i BANKI (spichlerze)

GOSPODARKA SPOŻYWCZA I ROLNICZA

## **1. HOLDING SPOŻYWCZY I ROLNICZY -**

*Ministerstwo Żywności, Rolnictwa i Rozwoju Wsi*

**>BANK ŻYWNOSCI i ROLNICZY**

GOSPODARKA CZYSTOŚCIOWA I KOMUNALNA

## **2. HOLDING HIGIENICZNY I PRZYRODNICZY -**

*Ministerstwo Środowiska, Klimatu i Gospodarki Komunalnej*

**>BANK KOSMETYKÓW,  
ŚRODKÓW CZYSTOŚCI i PRZYRODNICZY**

GOSPODARKA MEDYCZNA I OPIEKUŃCZA

## **3. HOLDING MEDYCZNY I OPIEKUŃCZY -**

*Ministerstwo Zdrowia, Opieki i Inwalidztwa*

**>BANK LEKÓW I SPRZĘTU  
REHABILITACYJNEGO**

*GOSPODARKA ARTYSTYCZNA I KULTURALNA, ARCHIWALNA*

#### **4. HOLDING ODZIEŻOWY I KULTURALNY -**

Ministerstwo Sztuki, Kultury, Dziedzictwa  
Narodowego

**>BANK ODZIEŻY,  
SPRZĘTU ARTYSTYCZNEGO,  
KULTURALNEGO I ARCHIWALNEGO**

*GOSPODARKA TURYSTYCZNA I REKREACJNA*

#### **5. HOLDING GASTRONOMICZNY I REKRACYJNY**

Ministerstwo Turystyki i Rekreacji, Sportu

**>BANK SPRZĘTU GASTRONOMICZNEGO i  
SPRZĘTU REKREACYJNWO, SPORTOWEGO**

*GOSPODARKA PRZEMYSŁOWA*

#### **6. HOLDING PRZEMYSŁOWY I TECHNOLOGICZNY**

Ministerstwo Przemysłu, Technologii i Rozwoju

**>BANK PRZEMYSŁOWY  
i TECHNOLOGICZNY**

*GOSPODARKA STRUKTURALNA I MIESZKALNA*

**7. HOLDING BUDOWLANY I MIESZKALNY -**

Ministerstwo Urbanistyki, Budownictwa,  
Mieszkalnictwa i Rozwoju Miast

**>BANK BUDOWLANY i MIESZKALNY**

*GOSPODARKA INFRASTRUKTURALNA I MEDIALNA*

**8. HOLDING TRANSPORTOWY i INFORMACYJNY**

Ministerstwo Transportu (Komunikacji) i Mediów  
(Informacji)

**>BANK TRANSPORTOWY  
i INFORMACYJNY**

*GOSPODARKA OCHRONNA I OBRONNA*

**9. HOLDING MILITARNY**

Ministerstwo Sprawiedliwości, Ochrony i Obrony  
Narodowej, Wewnętrznego Bezpieczeństwa  
Publicznego

**>BANK MATERIAŁÓW OCHRONNYCH  
i SPRZĘTU OBRONNEGO**

*GOSPODARKA CELNA I ADMINISTRACYJNA*

**10. HOLDING BIUROWY I ADMINISTRACYJNY**

Ministerstwo Spraw Zagranicznych i Administracji,  
Cyfryzacji

**>BANK MATERIAŁÓW BIUROWYCH  
i SPRZĘTU TELEINFORMATYCZNEGO**

*GOSPODARKA CELNA I ADMINISTRACYJNA*

**11. HOLDING GOSPODARKOWY  
I SPOŁECZNY**

Ministerstwo Rodziny/Domu, Pracy i  
Polityki/Pomocy Społecznej

**>BANK MATERIAŁÓW DOMOWYCH  
I SPRZĘTU DOMOWEGO**

*GOSPODARKA MORSKA I SKARBOWA*

**12. HOLDING MORSKI, ŚRÓDLĄDOWY,  
LĄDOWY(SUROWCOWY)/ SKARBOWY**

Ministerstwo Gospodarki Morskiej, Śródlądowej i  
Lądowej/ Aktywów Państwowych/Skarbu Państwa

**>BANK MORSKI I SUROWCOWY**

**13. HOLDING BANKOWY I POLITYCZNY**

Ministerstwo Finansów, Funduszy i Polityki Regionalnej

**>BANK FINANSOWY IFUNDUSZOWY  
(Narodowe Fundusze i Kasy)**



# PODATKI I BONY

*OK. 20 Resortów, Ministerstw*

*$20 \times 5\% = 100\%$*

*5% PKB = ok. 100.000.000.000 mld  
na każde z Resortów*

## 1. 5% Podatek Medialny

(opłata reproaudycyjna i reprograficzna) >

- Bon Artystyczny (Gospodarka Artystyczna)
- Bon Kulturalny (Gospodarka Kulturalna)
- Bon Archiwalny (Gospodarka Archiwalna, Muzealna)

## RESORT

**Ministerstwo Sztuki, Kultury  
i Dziedzictwa Narodowego**

**Departament Sztuki**

**Departament Kultury**

**Departament Dziedzictwa Narodowego/Archiwalny**

## 2. 5% Podatek Towarzyski I Partnerski, Braterski >

- Bon Hotelarski (Gospodarka Hotelarska)
- Bon Turystyczny (Gospodarka Turystyczna)
- Bon Rekreacyjny (Gospodarka Rekreacyjna)
- Bon Sportowy (Gospodarka Sportowa)

## **RESORT**

### **Ministerstwo Hotelarstwa, Turystyki, Rekreacji i Sportu**

Departament Hotelarstwa

Departament Turystyki

Departament Rekreacji

Departament Sportu

#### **3. 5% Podatek Rodzinny >**

- Bon Rodzinny (Gospodarka Rodzinna, Domowa)
- Bon Pomocowy (Gospodarka Pomocowa, Charytatywna)
- Bon Społeczny (Gospodarka Społeczna, Migracyjna i Emigracyjna)

## **RESORT**

### **Ministerstwo Rodziny, Pomocy i Polityki Społecznej**

Departament Rodziny

Departament Pomocy

Departament Polityki Społecznej

#### **4. 5% Podatek Konsumpcyjny >**

- Bon Konsumpcyjny/Gastronomiczny/Spożywczy (Gospodarka Spożywcza)
- Bon Rolniczy (Gospodarka Rolnicza)
- Bon Osadowy/Wsiowy (Gospodarka Wiejska)

## **RESORT**

### **Ministerstwo Żywności, Rolnictwa i Rozwoju Wsi**

Departament Żywności

Departament Rolnictwa

Departament Rozwoju Wiejskiego

## **5. 5% Podatek Obrotowy >**

- Bon Handlowy (Gospodarka Handlowa)
- Bon Usługowy (Gospodarka Usługowa)
- Bon Roboczy, Pracowniczy (Gospodarka Pracownicza)
- Bon Handlowy i Usługowy (Gospodarka Handlowo - Usługowa)
- Bon Konsumentki i Konkurencyjny (Gospodarka inflacyjna i deflacyjna)

## **RESORT**

**Ministerstwo Pracy,  
Przedsiębiorczości,  
Handlu, Konsumentów  
i Konkurencji**

**Departament Pracy**

**Departament Przedsiębiorczości**

**Departament Handlu**

**Departament Konsumentów i Konkurencji**

## **6. 5% Podatek produkcyjny**

- Bon Przemysłowy (Gospodarka Przemysłowa)
- Bon Technologiczny (Gospodarka Technologiczna)
- Bon Aktywowy, Skarbowy (Gospodarka Aktywowa, Skarbu Państwa)

## **RESORT**

**Ministerstwo Przemysłu,  
Technologii i Aktywów Państwowych**

**Departament Przemysłu**

**Departament Technologii**

**Departament Aktywów Państwowych (Skarbu Państwa)**

**7. 5% Podatek rozruchowy (Import i eksport)**

- Bon Morski (Gospodarka Morska)
- Bon Śródlądowy (Gospodarka Śródlądowa)
- Bon Lądowy (Gospodarka Lądowa)

**RESORT**

**Ministerstwo**

**Gospodarki Morskiej,  
Śródlądowej i Lądowej**

Departament Morski

Departament Śródlądowy

Departament Lądowy

**8. 5% Podatek Oświatowy**

- Bon Edukacyjny (Gospodarka Edukacyjna)
- Bon Naukowy (Gospodarka Badań Naukowych)
- Bon Szkolny, Oświatowy (Gospodarka Szkolna)

**RESORT**

**Ministerstwo Edukacji,  
Nauki i Szkolnictwa Wyższego**

**9. 5% Podatek Bankowy >**

- Bon Oszczędnościowy/ Kapitałowy/Dochodowy (Gospodarka Oszczędnościowa)
- Bon Skarbowy (Gospodarka Skarbu Państwa)

**RESORT**

**Ministerstwo Banków  
i Skarbu Państwa**

- Aktywów Państwowych

**10. 5% Podatek Inwestycyjny >**

- Bon Inwestycyjny  
(Gospodarka Inwestycyjna)
- Bon Pożyczkowy (Gospodarka Pożyczkowa )

**RESORT**

**Ministerstwo Finansów,  
Funduszy i Polityki Regionalnej**

**11. 5% Podatek Komunikacyjny i Informacyjny >**

- Bon Transportowy  
(Gospodarka Komunikacyjna)
- Bon Mediowy (Gospodarka Informacyjna)

**RESORT**

**Ministerstwo Transportu** (kolej, lotnictwo, bus, żegluga) **i Informacji** (poczta, internet, telefon, radio, tv);

**12. 5% Podatek Budowlany >**

- Bon Infrastrukturalny (Gospodarka Infrastrukturalna)
- Bon Urbanistyczny (Gospodarka Planowania Przestrzennego)
- Bon Mieszkaniowy (Gospodarka Mieszkaniowa)
- Bon Rozwoju Miejskiego (Gospodarka Miejska)

**RESORT**

**Ministerstwo Infrastruktury, Urbanistyki,  
Budownictwa, Mieszkalnictwa  
i Rozwoju Miast**

**13. 5% Podatek Pokojowy >**

- Bon Służbowy (Gospodarka Służbowa)
- Bon Ochronny (Gospodarka Ochronna)
- Bon Obronny (Gospodarka Obronna)

## **RESORT**

**Ministerstwo Sprawiedliwości,  
Ochrony i Obrony Narodowej,  
Wewnętrznego Bezpieczeństwa  
Publicznego**

### **14. 5% Podatek Opiekuńczo - profilaktyczny >**

- Bon Rehabilitacyjno - Profilaktyczny
- Bon Opiekuńczy
- Bon Inwalidzki

## **RESORT**

**Ministerstwo Zdrowia,  
Opieki i Inwalidztwa**

### **15. 5% podatek czystościowy>**

- Bon Przyrodniczy
- Bon Czystościowy
- Bon Komunalny

## **RESORT**

**Ministerstwo Środowiska,  
Klimatu i Komunalnictwa**

### **16. 5% kościelny >**

- Bon Kościelny
- Bon Religijny
- Bon Wiarowy

## **RESORT**

**Ministerstwo Kościoła,  
Wyznań religijnych i Wiary**

**16. 5% Podatek biurowy >**

- Bon Administracyjny (Gospodarka Administracyjna)
- Bon Cyfryzacyjny (Gospodarka Teleinformatyczna)
- Bon Polityczny, Dyplomatyczny (Gospodarka Polityczna)

**RESORT**

**Ministerstwo Administracji  
i Cyfryzacji, Spraw Zagranicznych,  
Kancelaria Prezydenta i Polityka Krajowa**

# MINISTERSTWA

*I. Ministerstwo Sztuki, Kultury, Dziedzictwa Narodowego*

*II. Ministerstwo Hotelarstwa, Turystyki i Rekreacji*

*III. Ministerstwo Pracy, Kariery, Rozwoju Przemysłu i Technologii*

*IV. Ministerstwo Rodziny, Pomocy i Polityki Społecznej*

*V. Ministerstwo Edukacji, Nauki i Szkolnictwa Wyższego*

*VI. Ministerstwo Finansów i Funduszy, Polityki Regionalnej*

*vii. Ministerstwo Transportu (Kolejnictwo, Lotnictwo, Mechanictwo), Komunikacji i Informacji (Prasa, Telewizja, Radiofonia, Telefonii Internet, Poczta)*

*viii. Ministerstwo Przedsiębiorczości, Handlu i Konkurencji*

*IX. Ministerstwo Urbanistyki, Budownictwa*



*i Mieszkalnictwa, Rozwoju Miast*

*x. Ministerstwo Gospodarki Morskiej i Śródlądowej, Aktywów Państwowych*

**XI.** *Ministerstwo Administracji i Cyfryzacji, Spraw Zagranicznych, Kancelaria Prezydenta i Polityka Krajowa*

**XII.** *Ministerstwo Żywności, Rolnictwa i Rozwoju Wsi*

*xiii. Ministerstwo Sprawiedliwości Ochrony i Obrony Narodowej, Wewnętrznego Bezpieczeństwa Publicznego*

**XIV.** *Ministerstwo Środowiska, Klimatu i Gospodarki Komunalnej*

**XV.** *Ministerstwo Kościoła, Wyznań i Wiary*

**XVI.** *Ministerstwo Zdrowia, Opieki i Inwalidztwa*

- 1. wnoszę o wprowadzenie dla wszystkich uczniów oraz obywateli, wyprawki sezonowe- półroczne i odprawki szkolne ;**  
**300 zł > wiosna - lato**  
**300 zł > jesień - zima**

## **ODPRAWKI**

- < BECIKOWA 1000 zł**
- < ŻŁOBKOWA, 1-2 lat, 1000 zł**
- < PRZEDSZKOLNA, 3-6 lat, 1000 zł**
- < PODSTAWÓWKOWA, 7-10 lat, 1000 zł**
- < GIMNAZJALNA, 11-14 lat 1000 zł**
- < LICEALNA/TECHNICZA, 15-18 lat, 1000 zł**
- < STUDYJNA, 19-24 lat, 1000 zł**
- < PRODUKCYJNA, 25-39 lat, 1000 zł**
- < INWESTYCYJNA, 40-60 lat, 1000 zł**
- < EMERYTALNA, 61-80 lat, 1000 zł**
- < SENIORALNA, 81-100 lat, 1000 zł**

6.1. wnoszę o to, aby wszyscy w zależności od wieku otrzymywali sezonowe wyprawki i odprawki;

# WYPRAWKI

W obecnym systemie Polskim, za rządów PIS, Prawa i Sprawiedliwości, wprowadzono wyprawki szkolne dla dzieci 300 zł na start, rozpoczynających naukę we wrześniu.

Za rządów Pis, wprowadzono również jeszcze sztandarowy program 500+ na każde dziecko do 18 r. życia oraz świadczenie uzupełniające 500 + dla niepełnosprawnych z znacznym stopniem i całkowitą niezdolnością do pracy.

Mimo wszystko wydaję się iż czegoś jeszcze brakuje i obywatele czują niedosyt.

Według mnie i zapewne większości obywateli, 300 zł wyprawki powinno dotyczyć wszystkich sfer, obszarów, a nie tylko jednej wyprawki szkolnej, wyróżniłbym więc następujące wyprawki wiekowe, nad którymi wprowadzeniem powinien zastanowić Rząd, Władze.

# Wyprawki wiekowe<sup>3</sup>

- szkolna, przed rozpoczęciem roku szkolnego we wrześniu, ok. 300 zł
- przed rozpoczęciem roku studiów i studium, ok. 300 zł
- przed rozpoczęciem roku pracy, ok. 300 zł
- przed rozpoczęciem roku szkolenia i kursu, studium, ok. 300 zł
  
- wyprawka po zakończeniu roku szkolnego, ok. 300 zł
- wyprawka po zakończeniu roku akademickiego, ok. 300 zł
- wyprawka po zakończeniu roku pracy, ok. 300 zł
- wyprawka po zakończeniu roku szkolenia i kursu, studium, ok. 300 zł

## ODPRAWKI

Obecnie dzieciom z Domów Dziecka i Rodzin Zastępczych przysługują odprawki sięgające nawet 20.000 tys. zł.

Obecnie sieroty otrzymują po ok. 10.000 tys. zł i przy kontynuowaniu nauki 400 zł.

Aktualnie przy urodzeniu dziecka, każdej matce, z wyłączeniem ojców, przysługują ok. 1000 zł becikowe.

Aktualnie odprawy szkolne ok. 300 zł, otrzymują tylko dzieci we wrześniu oraz osoby po szkoleniach z Urzędu Pracy w kwocie ok. 500 -700 zł.

<sup>3</sup> [Skorzystaj z programu „Wyprawka szkolna” - Gov.pl - Portal Gov.pl \(www.gov.pl\)](#)

Odprawka szkolna (1 do ok 25 rok życia) ok. 1000 zł  
przed rozpoczęciem nauki i zakończeniu nauki <sup>4</sup>

- > becikowa, żłobek ( od. 0 - 1 lat) [oboje rodzice becikowe] 1000 zł<sup>5</sup>
  - > przedszkolna, Przedszkole ( od 2 do ok. 6 r. życia) 1000 zł <sup>6</sup>
  - > podstawowa, Szkoła Podstawowa (od. 7 do ok. 11 r. życia) 1000 zł
  - > gimnazjalna, Gimnazjum (od 12 do ok. 15 r. życia) 1000 zł
  - > techniczna, Liceum / Technikum (od. 16 do ok. 19 r. życia) 1000 zł
  - > akademicka Studium/ Studia (od. ok. 20 - 25 roku życia) ok. 1000 zł
- > odprawa po zakończeniu roku pracy, ok. 1000 zł  
- odprawa po zakończeniu roku szkolenia i kursu, studium, ok. 1000 zł

4 [NIK o usamodzielnianiu dzieci z rodzin zastępczych i domów dziecka - Najwyższa Izba Kontroli](#)

5 [Becikowe 2020 - dochód, kryteria, wniosek - Becikowe - Dziecko i prawo - Infor.pl](#)

6 [Przedszkole - Wikipedia, wolna encyklopedia](#)

## **WSTĘP**

**Szanowni Państwo, wysyłam do Państwa kolejną petycję w sprawie szeroko pojętej reformy Państwa Polskiego z perspektywy obywateli i Rządu Polskiego w Nowym Polskim Ładzie w trudnych dla nas wszystkich czasach pandemii koronawirus, celem konsultacji społecznych.**

**Dziękuję za zapoznanie z programem partii rządzącej i postulatami obywateli, życzę spełnienia obietnic wyborczych i usłyszenia głosu, próśb obywateli. Dziękuję za zainteresowanie, zajęcie stanowiska i podjęcie działań, interwencje, za poszukiwanie wspólnego języka dialogu.**

Zwracam się szczególnie w swoich postulatach i zgłaszanych problemach w imię obywateli do naszej drogiej Minister Rodziny, Pani Marleny Maląg o pochylenie się ponownie nad problemami

osób biednych i potrzebujących korzystających z pomocy społecznej i wsparcia socjalnego, którzy stają również w obliczu nowych problemów, wyzwań i zmian, nowego XXI wieku.

Droga Pani Minister podopieczni są stawiani wobec problemów kapitalistycznej gospodarki Polski i wolnego rynku, bez własnego kapitału nie potrafimy nie tylko samemu żyć, ale i samemu przeżyć, potrzebujemy w końcu należytego wsparcia, pomocy, poczucia pewności i bezpieczeństwa - Bezwarunkowego Podstawowego Dochodu Gwarantowanego ok. 500 zł dla każdego, w wysokości granicy ubóstwa, które pozwoliło by nam samodzielnie społecznie funkcjonować.

Obecny system przyznawania pomocy na podstawie wspólnego dochodu domowników i członków rodziny, prowadzi do ograniczenia wolności podopiecznych i obywateli, którzy pozostają na łasce innych domowników i

członków rodziny, nie mogąc uwolnić z łączy złych relacji, pozbawia to prawa do samodzielnego życia i społecznego funkcjonowania.

Problemem jest także to, że przyznawane zasiłki są uzależnione od ujawnionego dochodu. Osoby dorabiające próbujące dorobić kilkaset złotych, nie mogą ujawnić swoich dochodów i podejmować lepiej płatnej pracy, zajęć.

Obecna troska pracowników socjalnych i Ministerstwa Rodziny jest niewystarczająca w obliczu nowych wyzwań i zmian XXI wieku. Brak zapewnienia podopiecznym, podstawowego poczucia pewności, stabilności, człowieczeństwa przez Państwo Polskie, nie sprzyja pielęgnowaniu poczucia obywatelstwa swojego kraju i nie przywraca wszystkim wystarczającej ludzkiej godności.

Wydaję się, iż zapomniano o nas ludziach, zapomniano iż najdroższym kapitałem są sami ludzie i wszyscy Polacy, obywatele, nie tylko starannie wyselekcjonowana grupa i



elity - potrzebujemy bezpośrednich transferów finansowych, które będą trafiać do każdego Polaka, niezależnie od jego sytuacji i statusu.

Uważam iż idea Universal Basic Income, UBI jest sensowna, słuszna i zasadna. W tym znaczeniu by zapewnić każdemu optymalne świadczenie socjalne, zabezpieczenie społeczne każdemu człowiekowi i obywatelowi, by mógł samemu samodzielnie zaspokoić swoje najpotrzebniejsze potrzeby i żyć bez podstawowych ograniczeń wolności - samodzielnie funkcjonować i rozwijać zawodowo. Jest to podstawowy cel, aby każdy mógł wyrwać z ubóstwa, próbując poszukiwać lepiej płatnego zajęcia lub dobrze płatnej pracy, zabezpieczając siebie i swoją rodzinę.

Idea Bezwarunkowego, Podstawowego Dochodu Gwarantowanego jest sprawiedliwa, słuszna, zasadna i realna, możliwa do sfinansowania i zrealizowania przez Państwo Polskie. Bezwarunkowy lub

Warunkowy Podstawowy Dochód  
Gwarantowany mógłby być uzupełnieniem pomocy dla osób do których pomoc społeczna bezskutecznie nie trafia i osób które system ubezpieczeń bezskutecznie nie obejmuje. Osoby, które nie mają alimentów, renty rodzinnej, stypendium, grantu lub emerytury, powinny dostawać 500 zł +, czyli nie tylko dzieci.

Zgłaszam Państwu Polskiemu, Rządowi, że czujemy się poniżeni i upodleni. Nam obywatelom brakuje poczucia podstawowego bezpieczeństwa, podstawowego i gwarantowanego dochodu, gwarancji zabezpieczenia podstawowego bytu niezależnie od sytuacji i statusu, podstawowego utrzymania dla wszystkich i ich rodzin, którzy nie mają zagwarantowanej stabilnej pracy i godnego wynagrodzenia przez Państwo Polskie.

Brakuje nam poczucia bezpieczeństwa do podejmowania inicjatyw, rozwijania swojej przedsiębiorczości i kreatywności, warunków do godnego utrzymania siebie oraz swojej rodziny.

W tej trudnej szczególnie sytuacji znajduję się również wiele osób niepełnosprawnych, uzależnionych od osób drugich i trzecich.

Nasza droga Minister Rodziny, Pani Marleno Małąg, podopieczni ponownie w głuchych prośbach kierują się do Ministerstwa Rodziny, z błaganiem o współczucie, litość i przychylność, w obronie naszych dóbr i praw, które są gwałcone i mogą być permanentnie naruszane, przez niewystarczającą pomoc i wsparcie socjalne.

Obecne przeznaczane 4% PKB, Państwowej Kasy Budżetowej na Pomoc Socjalną, powinno być zwiększone do 6%, czyli do 120.000.000.000 mld złotych, podobnie jak obecnie 5,5% na zdrowie.

Program 500 + na każde dziecko, zdaje się że uchronił tylko matki i biedne dzieci od skrajnego ubóstwa, które z powodu biedy były m.in. odrywane od swoich rodziców, ale żaden obecny program socjalny nie uchronił jeszcze każdego człowieka od granicy upodlenia człowieczeństwa, w jakim znajduję część Polaków bez gwarantowanego podstawowego dochodu, co skutkuje tym iż osoby otrzymujące środki w wysokości granicy ubóstwa, nie są w stanie same utrzymać domu i są skazane, narażone na bezdomność.

Cel likwidacji bezdomności Unia Europejska postawiła Polsce do 2030 r., jednak czy nie można by było iść za przykładem innych Państw jak Hiszpania, czy Walia i wprowadzić Dochód Gwarantowany powszechnie, który został wprowadzony w związku z zwiększającą się w tym kraju bezdomnością wywołaną pandemią koronawirus i zamykaniem miejsc pracy podczas lockdownu.

W tym poniżeniu znajdować się mogą podobnie, również inne, wiele osób niepełnosprawnych w imieniu których staram także apelować. Są to między innymi osoby, które same nie potrafią nie tylko określić swoich postulatów, ale i je dobrze zaargumentować.

Nie tak dawno osoby niepełnosprawne i ich rodzice walczyły jeszcze w Sejmie o swoje prawa, walczyły o dojście do głosu, podobnie jak ja sam próbuje przebić ze swoim głosem, proszę o litość i odzew, działanie Ministerstwa Rodziny.

Osób niepełnosprawnych w Polsce jest w sumie ponad 5.500.000 mln i wciąż ich przybywa, a tylko garstka z nich jest prawnie uznana za niepełnosprawne i nieliczni otrzymuje wsparcie socjalne i kompensacje szans od Państwa.

Drogi Rzeczniku Praw Obywatelskich,  
Panie Marcinie Wiącek,  
Drogi Rzeczniku Praw Inwalidów,  
Panie Pawle Wdówik, przyzywam Państwa  
do pionu, proszę przyjrzyjcie się ponownie  
naszej sytuacji osób niepełnosprawnych i  
obywateli, prawom człowieka do pracy,  
samodzielnego życia i wolności, prosimy  
ponownie zastanowić czy zostaliśmy  
sprawiedliwie potraktowani i czy o nas  
pamiętano, walcząc o nasze dobro.  
Zechciejcie usłyszeć nasze błagania i  
łaskawym okiem ponownie zająć naszą  
sprawą, stając w obronie praw.

Czemu osoby niepełnosprawne o stopniu  
lekkim i umiarkowanym są wciąż gorszymi i  
mają być uważani za całkiem innych ludzi niż  
osoby upośledzone i niezdolne do  
samodzielnej egzystencji, jesteśmy takimi  
samymi ludźmi jak każdy inny obywatel,  
który potrzebuje opieki i wsparcia, pielęgnacji  
wartości i ochrony dóbr.

Moim zdaniem wszystkie osoby niepełnosprawne o stopniu lekkim, powinny otrzymywać automatycznie min. 100 zł dodatku z tytułu niepełnosprawności.

Wszystkie osoby niepełnosprawne o stopniu umiarkowanym, powinny otrzymywać automatycznie dodatek min. 300 zł z tytułu niepełnosprawności.

Wszystkie osoby niepełnosprawne o stopniu znacznym, powinny automatycznie otrzymywać 500 zł + świadczenia uzupełniającego z tytułu niepełnosprawności.

Chciałbym zaznaczyć iż wszyscy inwalidzi i obywatele Polski bardzo cierpią. Chcemy czuć się zdrowi, potrzebni, kochani, czuć w pełni ludźmi i wolni od stawianych ograniczeń.

Prosimy was o walkę o nasze dobra, walkę o równość każdego z nas i każdego człowieka zamieszkującego ten kraj, naszą ojczyznę.

Napisana przezemnie petycja dotyczy problemów, postulatów zgłaszanych przez obywateli Polski i podopiecznych opieki socjalnej na tle szeroko pojętej reformy Państwa Polskiego, w Nowym Polskim Ładzie.

## **VI REFORMY SOCJALNEJ**

(Bezwarunkowy Podstawowy Dochód Gwarantowany)

## **viii. REFORMY RZĄDU POLSKIEGO**

(Rekonstrukcja struktury i organizacji Rządu Polskiego)

## **IX REFORMY SĄDU i PSYCHIATRII**

(Przywrócenie Sędziów Pokoju i Kolegium; zmiana systemu i wymiaru kar oraz systemu leczenia psychiatrycznego)



**X. REFORMY SYSTEMU  
POWSZECHNYCH UBEZPIECZEŃ**  
(zapewnienie każdemu gwarantowanego  
ubezpieczenia w każdym z ministerstw i  
departamencie)

**XI REFORMY SYSTEMU WSPARCIA  
OSÓB NIEPEŁNOSPRAWNYCH W  
RODZINIE, PODCZAS TERAPII I  
AKTYWIZACJI ZAWODOWEJ**

**XII REFORMY EDUKACJI, NAUKI I  
SZKOLNICTWA**

## PETYCJA

Dotyczy:

### **I. Petycji w sprawie szeroko pojętej reformy Państwa Polskiego z perspektywy Rządu i obywateli:**

**1. Petycji sprawie zaspokajania podstawowych potrzeb obywateli, Bezwarunkowego Podstawowego Dochodu Gwarantowanego (reforma socjalna);**

**2. Rekonstrukcji Państwa i Polskiego Rządu oraz Reformy Państwowej, Nowego Polskiego Ładu;**

**3. Reformy Sądownictwa i Psychiatrii;**

**4. Reformy systemu Ubezpieczeń Społecznych;**

### **II. Petycji w sprawie osób niepełnosprawnych i rodzin**

**2.1. Utworzenia i stworzenia Funduszu Alimentacyjnego dla osób niepełnosprawnych,**

**pozostających bez pomocy i wsparcia bogatszych członków rodziny.**

**2.2. Aktywizacja zawodowa osób niepełnosprawnych. Wprowadzenia odpłatnej pracy, treningu pracy podczas terapii zajęciowej we wszystkich WTZ, Warsztatach Terapii Zajęciowej.**

**2.3. Dopłaty do wynagrodzeń zatrudnianych i samo zatrudnianych osób niepełnosprawnych, prowadzących jednoosobową działalność gospodarczą lub spółdzielnie socjalną.**

**2.4. Transformacji Poradnii Psychologiczno - Pedagogicznych PPP w CDR, Centrum Dziecka i Rodziny, dla rodziny, dzieci i młodzieży oraz dorosłych, studentów i słuchaczy, a także osób starszych, podlegające pod Ministerstwo Oświaty i Ministerstwo Rodziny.**

# **„Czas na Polski Ład - kompleksową strategię przezwyciężenia skutków pandemii**

Najwyższy czas uruchomić strategię, która pozwoli nam dokonać przełomu i odzyskać to, co odebrał nam wirus - poczucie stabilizacji i pewną przyszłość dla naszych dzieci. Dlatego czas na Polski Ład - kompleksową strategię przezwyciężenia skutków pandemii. To nasz plan gospodarczej odbudowy. I nowa nadzieja na dobrą przyszłość.

Program Polskiego Ładu

Zapoznaj się z programem Polskiego Ładu, który składa się z 10 obszarów i dotyczy najważniejszych aspektów w życiu Polaków. To:

- **Plan na zdrowie,**
- **Uczciwa praca-godna płaca,**
- **Dekada rozwoju,**
- **Rodzina i dom w centrum życia,**
- **Polska-nasza ziemia,**
- **Przyjazna szkoła i kultura na nowy wiek,**
- **Dobry klimat dla firm,**
- **Czysta energia-czyste powietrze,**
- **CyberPoland 2025,**
- **Złota jesień życia.**

## „Słowo wstępne

30 lat temu Polska przeżyła wielki przełom. Po długich dekadach PRL-u, nasze marzenia o państwie, w którym warto żyć, wreszcie miały zacząć się spełniać. Niestety, były to lata trudne, prowadzące do głębokich podziałów w społeczeństwie i ekonomicznej niemocy. Obietnice III RP szybko okazały się ofertą dla nielicznych, a wielu Polakom nie było dane korzystać z owoców rozwoju. Mimo to cały czas tkwiła w nas wiara, że państwo, autentycznie kierujące się solidarnością i sprawiedliwością społeczną, w końcu stanie się faktem. Ta wiara w 1990 r. uformowała Porozumienie Centrum, a w 2001 r. dała początek Prawu i Sprawiedliwości. Przez lata stanowiła drogowskaz polityki prezydenta Lecha Kaczyńskiego. W latach 2005-2007 Prawo i Sprawiedliwość wprowadziło na nowo do polskiego dyskursu oraz - na miarę ówczesnych możliwości - do polityki społecznej i gospodarczej idee państwa solidarnego. Na właściwy przełom musieliśmy jednak czekać aż do 2015 r. Zmiana, którą przyniosły rządy Prawa i Sprawiedliwości, okazała się rzeczywistym renesansem państwa bliskiego obywatelom. Dzięki sukcesywnej naprawie finansów publicznych, odpowiedzialnej polityce budżetowej i ambitnej polityce społecznej, Polska dołączyła do grona liderów rozwoju. Wysoki wzrost gospodarczy, rosnące płace, stabilizacja finansowa polskich rodzin, redukcja bezrobocia i ubóstwa, a także rekordowa liczba inwestycji w Polskę lokalną - tak dobrego okresu nie mieliśmy w całej historii III RP. Dokładnie w takim momencie zastał nas rok 2020. Nagle naszym marzeniom drogę zagroziła pandemia koronawirusa. To wydarzenie bez wątplenia przejdzie do historii jako jedna z największych katastrof społecznych i gospodarczych w najnowszej historii Europy i świata. Cios był potężny, ale dzięki natychmiastowym i zdecydowanym działaniom udało nam się ochronić fundamenty polskiej gospodarki. Dziś już wiemy, że recesja dotknie Polskę zdecydowanie słabiej niż większość państw Unii Europejskiej. Po roku trudnej i wycieńczającej walki koronawirus wciąż jest zagrożeniem dla tysięcy Polaków. Mimo to, dzięki wysiłkom służb medycznych, mundurowych i personelu niemedycznego oraz szeroko zakrojonemu programowi szczepień, z każdym dniem jesteśmy coraz bliżej powrotu do normalności. I choć nikt nie może przewidzieć, jak długo jeszcze ta walka

potrwa, jedno jest pewne. Najwyższy czas uruchomić strategię, która pozwoli nam dokonać przełomu i odzyskać to, co odebrał nam wirus - poczucie stabilizacji i pewną przyszłość dla naszych dzieci. Państwo nie jest bowiem własnością jednego pokolenia. Polska to dobro wspólne wszystkich obywateli - tych, którzy nam ją podarowali oraz tych, którym przekażemy ją dalej. Pierwsza generacja Polaków urodzonych w wolnej Polsce weszła już dziś w dorosłość. Kończą edukację, rozwijają się zawodowo, zakładają rodziny. I zadają sobie pytanie, jaki będzie los ich najbliższych w postpandemicznym świecie. To właśnie w trosce o nich państwo polskie musi udzielić ambitnej, odpowiedzialnej i stanowczej odpowiedzi. Przed nami nowa dekada wieku - dekada, która może zdecydować o przyszłym losie Polski i Europy w perspektywie kilku kolejnych dziesięcioleci. Dlatego nasz cel jest jasny: jak najszybciej powrócić na ścieżkę wzrostu gospodarczego i kontynuować budowę polskiego państwa dobrobytu. Jeżeli chcemy odzyskać nasze marzenia, musimy działać już dziś. Dlatego czas na kolejny przełom. Czas na Polski Ład - kompleksową strategię przezwyciężenia skutków pandemii. To nasz plan gospodarczej odbudowy. I nowa nadzieja na dobrą przyszłość.

## **Pięć Fundamentów Polskiego Ładu**

**>7 proc. PKB na zdrowie**

**> Obniżka podatków dla 18 mln Polaków o najniższych dochodach do progu 30.000 tys. rocznie**

**> Inwestycje, które wygenerują 500 tys. nowych miejsc pracy dzięki emisji obligacji rozwojowych przez fundusz Banku Gospodarstwa Krajowego**

**> Mieszkanie bez wkładu własnego do 100 tys. zł przy kredycie lub dofinansowanie do 160 tys. zł i dom 70 m2 bez formalności**

**>Emerytury bez podatku do 2500 PLN miesięcznie i 30.000 tys. rocznie**



# Obszary Nowego Ładu (17)





# Hasła Obywatelskiego i Rządowego Nowego Ładu

1. Po pierwsze **PRACA, KARIERA**
2. Po drugie **SZTUKA I KULTURA**
3. Po trzecie **REKREACJA I WYPOCZYNEK**
4. Po czwarte **RODZINA I POMOC**
5. Po piątą **EDUKACJA i NAUKA**
6. Po szóste **FINANSE I FUNDUSZE**
7. Po siódme **TRANSPORT, KOMUNIKACJA  
I INFORMACJA, MEDIA**
8. Po ósme **PRZEDSIĘBIORCZOŚĆ, HANDEL I  
KONKURENCJA**
9. Po dziewiąte **MIESZKALNICTWO I BUDOWNICTWO,  
URBANISTYKA**
10. Po dziesiąte **GOSPODARKA I AKTYWA**
11. Po jedenaste **GRANICA I CYFRYZACJA**
12. Po dwunaste **ROLNICTWO I PRZYRODA**
13. Po trzynaste **ZDROWIE I SPRAWNOŚĆ**
14. Po piętnaste **SPRAWIEDLIWOŚĆ, OBRONA  
i BEZPIECZEŃSTWO**
15. Po szesnaste **ŚRODOWISKO, KLIMAT I  
GOSPODARKA KOMUNALNA**
16. Po siedemnaste **WIARA I WYZNANIE**

Po pierwsze - **HONOR**

Po drugie - **BÓG, KOŚCIÓŁ I WIARA**

Po trzecie - **RODZINA I PRZYJACIELE**

Po czwarte - **ZIEMIA I OJCZYZNA**

Po piąte - **PRACA I ROZWÓJ**

1. Po pierwsze **PRACA i KARIERA**  
„Uczciwa praca i godna płaca”
2. Po drugie **SZTUKA i KULTURA**  
„Tolerancja i szacunek do wszystkich”
3. Po trzecie **REKREACJA i WYPOCZYNEK**  
„Czas wolny i wypoczynek”
4. Po czwarte **RODZINA i POMOC**  
„Rodzina i dom w centrum życia”
5. Po piątą **EDUKACJA i NAUKA**  
„Dobry start na przyszłość”
6. Po szóste **FINANSE i FUNDUSZE**  
„Kapitał i oszczędność na Plan B”
7. Po siódme **TRANSPORT i KOMUNIKACJA,  
INFORMACJA, MEDIA**  
„Pełny dostęp do miejsca i informacji”
8. Po ósme **PRZEDSIĘBIORCZOŚĆ, HANDEL i KONKURENCJA**  
„Inwestycja w innowacyjność”
9. Po dziewiąte **MIESZKALNICTWO i BUDOWNICTWO,  
URBANISTYKA**  
„Swoje cztery kąty/ własne m4”

10. Po dziesiąte **GOSPODARKA I AKTYWA**  
„Eksport rodzimej produkcji za granicę”
11. Po jedenaste **GRANICA I CYFRYZACJA**  
„Nieograniczone podróżowanie i cybernetyka/Cyber Poland  
2025”
12. Po dwunaste **ROLNICTWO I PRZYRODA**  
„Polska - nasza ziemia”
13. Po trzynaste **ZDROWIE I OPIEKA**  
„Pełny pakiet zdrowotny”
14. Po czternaste **BANKOWOŚĆ I SKARB PAŃSTWA**  
„Niskoprocentowe pożyczki i bezzwrotne dotacje”
15. Po piętnaste **SPRAWIEDLIWOŚĆ, OCHRONA I OBRONA**  
„Sędziowie Pokoju i Kolegia”
16. Po szesnaste **ŚRODOWISKO, KLIMAT I GOSPODARKA  
KOMUNALNA**  
„Ekologia i czyste środowisko”
18. Po siedemnaste **WIARA**  
„Wolny wybór wiary i wyznania”

1. „Uczciwa praca i godna płaca”
2. „Tolerancja i szacunek do wszystkich”
3. „Czas wolny i wypoczynek”
4. „Rodzina i dom w centrum życia”
5. „Dobry start na przyszłość”
6. „Kapitał i oszczędność na Plan B”
7. „Pełny dostęp do miejsca i informacji”
8. „Inwestycja w innowacyjność”
9. „Swoje cztery kąty/ własne m4”
10. „Eksport rodzimej produkcji za granicę”
11. „Nieograniczone podróżowanie i cybernetyka/Cyber Poland 2025”
12. „Polska - nasza ziemia”
13. „Pełny pakiet zdrowotny (500 + na zdrowie)”
14. „Niskoprocentowe pożyczki i bezzwrotne dotacje”
15. „Sędziowie Pokoju i Kolegia”
16. „Ekologia i czyste środowisko”
18. „Wolny wybór wiary i wyznania”
18. „Złota Jesień”



**POSTULAT I.**  
**RODZINA, POMOC i POLITYKA**  
**SPOŁECZNA**  
**- REFORMA SOCJALNA**  
**BEZWARUNKOWY PODSTAWOWY DOCHÓD**  
**GRWARANTOWANY**  
**„Rodzina i dom w centrum życia”**

- 1. wnoszę o wprowadzenie dla wszystkich obywateli gwarantowanego dochodu 500 + dla każdego i 500 + na każde dziecko;**

**BEZWARUNKOWY PODSTAWOWY DOCHÓD**  
**GWARANTOWANY 500 + dla każdego**

1.1. wnoszę o to, aby opieka socjalna, społeczna skutecznie eliminowała i chroniła obywateli przed skrajnym ubóstwem i bezdomnością, gwarantując podstawowe środki do życia i pracy oraz wolności, prawo do zaspokajania samemu swoich podstawowych potrzeb przez osoby niesamodzielne i niepełnosprawne w związku z lukami w systemie socjalnym i systemie pracy oraz ubezpieczeń społecznych i systemie politycznym, niegwarantującym każdemu pracy, podstawowego utrzymania i zabezpieczenia siebie oraz swojej rodziny poprzez jedynie pracę swoich rąk i umysłu; obecnie na całym świecie prowadzone są programy pilotażowe, przeprowadzono eksperymenty w wielu krajach, wprowadzono powszechnie dochód

gwarantowany na Alasce, Hiszpanii i szerzej planuję wprowadzić w Niemczech i Walii oraz całej UE w związku z kryzysem gospodarczym i pandemią koronawirus powodująca lockdown;

## **KRYTERIUM DOCHODOWE**

**5.2.** wnoszę o to, aby zniesione zostało niehumanitarne kryterium i niesprawiedliwe kryterium dochodowe na samotnie gospodarującą osobę z 701 zł i wspólnie gospodarującą 528 zł - na średnią 614 zł lub 1000 zł na każdą osobę, bez segregacji i selekcji rodziny; pomoc socjalna powinna zapobiegać skrajnemu ubóstwu i bezdomności, kwota 1000 zł dla każdego obywatela to kryterium, które pozwala zaspokoić samemu podstawowe potrzeby i do tej kwoty powinna być wyrównywana pomoc, oraz szanse osób niesamodzielných, bezrobotnych i niepełnosprawnych;



# Dochód Gwarantowany

Na wielu kontynentach i w wielu krajach dyskutuję się o wprowadzeniu bezwarunkowego podstawowego dochodu gwarantowanego UBI (Universal Basic Income) dla wszystkich osób, które są obywatelami danego kraju lub tylko dla najuboższej grupy obywateli.

Trwają obecnie badania nad wpływem wprowadzenia dochodu gwarantowanego na gospodarkę danego Państwa oraz sytuacje bytową, zawodową i zdrowotną ludzi.

Znajdywane są jednak wciąż niesprawiedliwe, argumenty i kontrargumenty za prowadzeniem, takiego rozwiązania powszechnie, co wydają się niezrozumiałe, chociażby dlatego, że istnieje on już w różnej i podobnej postaci oraz raczej ma racje, sens i uzasadnienie - władze i rząd wzbraniają się

przed tym rozwiązaniem, wprowadzając pilotażowe programy, uzasadniając swoją decyzję brakiem wiedzy, doświadczenia i zbyt dużym kosztem wprowadzenia pomysłu powszechnie.

Przede wszystkim różne są zdania i błędny jest argument iż osoby, które otrzymują taki kapitał początkowy od Państwa nie podejmują chętnie pracy i jej nie szukają, a wręcz przeciwnie poszukują alternatyw do pracy, zarobku stałego - zajęć tymczasowych, dorabiając, próbując pomnożyć dany przez Państwo kapitał.

W Polsce ustalono iż minimum egzystencji, dochód łączny z zasiłków stałego i okresowego oraz celowego równy ok. 500 zł wystarcza na tylko wyżywienie i tani lokal socjalny.

Okazuje się iż rozłożenie świadczeń socjalnych na;

- zasiłek stały ok. 300 zł miesięcznie
  - zasiłek okresowy ok. 100 zł miesięcznie
  - jednorazowy zasiłek celowy ok. 50 zł na miesiąc
- w sumie ok. 500 zł, wynosi tyle ile stanowi nie tylko minimum egzystencji dla każdej osoby, ale i kwotę postulowanego 500 + dla każdego, Bezwarunkowego Dochodu Gwarantowanego.

Brak Bezwarunkowego Dochodu Podstawowego sprawia iż wiele osób niesamodzielnych, znajdujących w trudnej sytuacji socjalnej i mieszkaniowej sama nie potrafi przezwyciężyć ciężarów życia oraz pokonać przepisów i biurokracji.

Zmuszanie przez pracowników socjalnych do poszukiwania pracy osób bezrobotnych i niesamodzielnych i to poza kompetencjami Urzędów Pracy, pod groźbą odebrania środków, okazują się iż może stanowić zamach na dobro, wolność i tykalność podopiecznych i obywateli. Jest to rozwiązanie mniej skuteczne, niż przekazanie odpowiednio odpowiednich

środków na swoje własne potrzeby i dać warunki, szanse na rozwój swojego małego biznesu, czy zapewnienie godnej pracy.

## Minimum egzystencji

**Minimum egzystencji** - koszyk dóbr, niezbędnych do podtrzymania funkcji życiowych człowieka i sprawności psychofizycznej. Uwzględnia on jedynie te potrzeby, których zaspokojenie nie może być odłożone w czasie, a konsumpcja niższa od tego poziomu prowadzi do biologicznego wyniszczenia i zagrożenia życia. W skład koszyka minimum egzystencji wchodzi potrzeby mieszkaniowe i artykuły żywnościowe. Łączny koszt nabycia (zużycia) tych dóbr określa wartość koszyka, która stanowi granicę ubóstwa skrajnego.

W Polsce minimum egzystencji, zwane też "minimum biologicznym", szacowane jest od 1995 przez Instytut Pracy i Spraw Socjalnych tzw. IPISS. Podobnie, jak w przypadku minimum socjalnego, IPISS ustala wartość koszyka minimum egzystencji oddzielnie dla 6 typów pracowniczych gospodarstw domowych (od rodziny 1-osobowej do 5-osobowej) oraz 2 typów gospodarstw emeryckich (1- i 2-osobowych). Na stronie instytutu

obecne są dane archiwalne z lat 2006 - 2017, a w arkuszach tabel także od 1993 r[1].

## **Dane z poszczególnych lat 2017**

- Gospodarstwa 1 osobowe - 574,01 zł; dwuosobowe - 483,40 zł na osobę;
- Gospodarstwa z dziećmi:
  - Rodziny z 1 dzieckiem starszym - 507,42 na osobę,
  - Rodzina 4 osobowa (2 dzieci) - 488,60 zł na osobę (1 954,39 na rodzinę),
  - Rodzina z trójką dzieci - 502,22 zł na osobę (2511 zł na rodzinę)
- Gospodarstwo emeryckie:
  - 1 osobowe - 544,03 zł,
  - 2 osobowe - 453,41 zł na osobę (907 zł na gosp.)[3].

W rodzinach żyjących na poziomie minimum egzystencji w porównaniu z rodzinami z minimum socjalnym mniejsze są koszty eksploatacji mieszkania, środków czystości, kupna odzieży. Nie występują lub są znacznie mniejsze koszty związane z potrzebami kulturalnymi, wydatkami na transport i łączność (opłaty za telefony komórkowe i internet).

Okazuje się iż obsługa świadczeń socjalnych, koszt prowadzenia usług socjalnych, jest wyższy, niż przekazanie bezpośrednio transferu pieniędzy podopiecznym i obywatelom, bezpośrednio i bezwarunkowo w kwocie ok. 500 zł.

Okazuję się iż, ok. 200 mld, które jest wydawane obecnie na prowadzenie wszystkich usług pomocy socjalnej, na zasiłki, dodatki i świadczenia oraz renty i emerytury, okazuję się iż po przekazaniu bezpośrednio do każdego obywatela, kwota 500 zł na każdego jest realna i mogła by rzeczywiście uszczęśliwić każdego obywatela.

Wobec czego, że w takiej grupie osób podopiecznych, znajdują się często i mogą znaleźć osoby niepełnosprawne, które z względu na oceny subiektywne orzeczników i pracowników socjalnych, nie otrzymują zasiłku stałego, rent socjalnych, czy rent ZUS.

Obecnie otrzymywanie zasiłków i rent obwarowane wieloma przepisami i regulacjami, powodują iż osoby niesamodzielne i niepełnosprawne, nie są w stanie same pokonać wszystkich przeszkód oraz z czyjąś nawet pomocą ubiegać o rentę socjalną czy rentę z ZUS.

Aby otrzymać rentę z ZUS - trzeba pracować legalnie min. 2 lata i zachorować w trakcie pracy.

Aby otrzymać rentę socjalną trzeba chorować od dzieciństwa przed 18 rokiem życia lub zachorować podczas studiów przed 25 rokiem życia, co nie jest też gwarantem iż otrzyma się taką rentę bez zaskarżenia orzeczenia do Sądu.

Okazywać się może iż stopień umiarkowany wcale nie obliguje do zasiłku stałego, również do pomniejszonej renty w kwocie ok. 700 zł, a jeśli już osoba niepełnosprawna otrzymuje rentę, to otrzymują ją w takiej samej wysokości jak normalna osoba, kryterium na osobę samotnie gospodarującą w kwocie ok. 701 zł, co stoi w sprzeczności z

dobrem osób umiarkowanie i lekko niepełnosprawnych, które nie otrzymują wcale większej pomocy od zdrowszych osób.

Według badań, dochód ok. 1000 zł starcza ludziom już na zakup odzieży i pewną rekreację.

W Polsce żyje ok. 40.000.000 mln ludzi<sup>9</sup>.

A budżet Państwa wedłu moich szacunków wynosi ok. 1.000.000.000.000 bln (1000 mld) Każde z ok. 16 Ministerstw otrzymuje, lub powinno otrzymywać 6 % PKB, z Państwowej Kasy Budżetowej, 6% wpływu z podatku ok. 1.000.000.000.000 bln zł PKB = 100.000.000.000 mld x 16 = 100%, czyli 1.000.000.000.000 bln [ 1000 mld ]<sup>10</sup>.

Gdyby Każdy miał otrzymać po co najmniej 1000 zł, przestał by istnieć sens aparatu opieki socjalnej, ale i obywatele stali by się

<sup>9</sup> [Eurostat. Demographic Indicators - Eksplorator danych publicznych Google](#)

<sup>10</sup> [Stan wpływów podatkowych w Polsce w I poł. 2020. \(businessinsider.com.pl\)](#)



uwolnieni do poszukiwania alternatyw pracy i swobody dorabiania.<sup>11</sup>

Jeżeli założymy iż budżet Państwa wynosi 1 bln, czyli 1.000.000.000.000 bln zł (1000.000.000.000 mld / i podzielimy go przez 40.000.000 mln ludzi =25.000 zł

Dlaczego, kwestionuje się więc realność wprowadzenia dochodu gwarantowanego dla każdego obywatela w kwocie min. 500 zł.

Postuluję się za rozwiązaniem, zwiększenia wpływów z zróżnicowanych podatków lub ujednoczenia podatku do sumy 30-czy 40% czy 60% podatku.

Zwiększenie lub zróżnicowanie podatków do skali ok. 40 - 60%, mogło by ono więc starczyć na pokrycie dochodu gwarantowanego dla każdego obywatela, równe ok. 1000 zł.

11 [Skuza z MF: Szacowany deficyt budżetowy w 2020 roku to ok. 90 mld zł - Money.pl](#)

Wobec czego istnieje pytanie gdzie można szukać innego rozwiązania - rozwiązaniem może być poszukanie ukrytego dochodu gwarantowanego w Polsce, udzielanego już w aktualnych dopłatach, świadczeniach.

# AUTOMATYCZNY UKRYTY DOCHÓD GWARANTOWANY

Automatyczny Dochód Gwarantowany, ukrywa się pod wieloma postaciami już aktualnie, można by uprościć i przyznawać automatycznie każdemu, ale w zależności od wieku i aktywności społecznej.

1. wiek szkolny, 1-20 lat, 500 zł

*alimenty/ renta rodzinna dla dzieci i młodzieży;*

2. wiek akademicki, 21-30 lat, 500 zł

*stypendium socjalne/ zapomoga*

dla studentów i absolwentów studiów oraz słuchaczy studium;

3. wiek produkcyjny 31-40 lat, 500 zł

*grant/ wynagrodzenie dla producentów;*

4. wiek inwestycyjny 41-60 lat, 500 zł

*tantiemy/licencje dla inwestorów;*

5. wiek emerytalny 61-100 lat, 500 zł

*emerytura dla seniorów;*

# REFORMA SOCJALNA

**dotyczy: petycji w sprawie współczesnego niewolnictwa mieszczańskiego i wiejskiego w Polsce przez brak równego dla każdego Podstawowego Dochodu Gwarantowanego, Kapitału dochodowego -REFORMY SOCJALNEJ**

**Postuluję o reformę socjalną:**

**- wprowadzenie Podstawowego Dochodu Gwarantowanego w kwocie:**

- **500 zł** dla osób o dochodzie poniżej *1000 zł*,
- **300 zł** dla osób o dochodzie powyżej *1001-2000 zł*
- **100 zł** dla osób o dochodzie powyżej *2001-4000 zł*
- **50 zł** dla osób o dochodzie powyżej *4001 - 8000 zł i więcej*

# Wstęp

Zwracam się do Władz, Rządu Polskiego, Polityków i Senatorów, Samorządowców i urzędników w sprawie współczesnego niewolnictwa mieszczańskiego i wiejskiego w Polsce oraz ponownie w sprawie braku Bezwarunkowego Podstawowego Dochodu Gwarantowanego (ok. 500 zł dla osób o dochodzie poniżej 1000 zł), który by każdemu żyjącemu na skraju ubóstwa gwarantował wolność i nietykalność, ochronę dóbr osobistych, bezpieczeństwo, umożliwiał samodzielne życie i

wybory, umożliwił samodzielne funkcjonowanie społeczne i ekonomiczne, samodzielne zaspokajanie swoich najpotrzebniejszych potrzeb.

Zgłaszam zamach, gwałt na prawach człowieka i naruszenie dóbr osobistych obywateli Polski.

Jestem tym oburzony, iż Władze i Rząd Polski, negują całkowicie i nie zauważają apelu o Podstawowym Dochodzie Gwarantowanym, nawet takich osobistości jak były prezydent Aleksander Kwaśniewski i znani artyści: Agnieszka Holland, Olga Tokarczuk w czasach pandemii.

Odpowiednie władzę podejmują działania na zidentyfikowanie problemu i jego rozwiązanie, nie słyszy się problemów ludzi i nie podejmuje interwencji, działania. Szanowni Państwo nie dostrzegacie Państwo podstawowych problemów obywateli oraz nie zauważacie ewidentnego współczesnego niewolnictwa mieszczanów w  
\* I I \* \* R \* I R  
miastach i wieśniaków na wsi -  
pozbawionych miejsca i warunków do pracy oraz państwowego podstawowego gwarantowanego dochodu - kapitału, bez własnej własności, nieruchomości czy ziemi, w XXI wieku.

Niewolnictwo to polega na tym iż bez odpowiedniego przydziału własności, czyli nieruchomości i ziemi do użytkowania oraz podstawowego kapitału - dochodu, pozbawia się ludzi szans na społeczne i ekonomiczne funkcjonowanie, przez luki w systemie socjalnym (uzależnianie pomocy domownikom i członkom rodziny od dochodu rodziny) oraz luki w systemie zabezpieczeń i ubezpieczeń społecznych.<sup>12</sup> Uzależnianie przyznania jakiegokolwiek pomocy socjalnej od Państwa, w zależności od dochodu rodziny i innych

12 [Współczesne niewolnictwo: Polska niechlubnym liderem Europy - GazetaPrawna.pl](#)



członków rodziny, godzi w podstawowe prawa ludzkie i obywateli do samodzielnego życia i samodzielnego funkcjonowania, ogranicza ich wolność, swobodę, narusza nietykalność oraz bezpieczeństwo.

Jestem tym oburzony, zbulwersowany iż w Polsce panują jeszcze podobnie jak w średniowiecznym i nowożytnym kapitalizmie działania i zachowania, pozostawia się na pastwę losu ludzi i obywateli bez godnego dochodu, nie gwarantując godnej i uczciwej

pracy, godnego utrzymania i zabezpieczenia.

Państwo Polskie nie gwarantuje każdemu godnego miejsca pracy, godnej i uczciwej pracy, godnego utrzymania i zabezpieczenia, ale zapewnia tylko doraźne środki i to nie równo, równiej wszystkim.

Pomoc udzielana przez pomoc socjalną, ma na celu tylko zaspokojenie podstawowych potrzeb do życia, czyli nie rozwiązuje problemu godnego utrzymania i zabezpieczenia, a wliczanie dochodu innych członków rodziny, powoduje osłabienie rodziny i pozostawienie na pastwę losu

oraz łaskę rodziny słabszych i biedniejszych członków rodziny. Zgłaszam od wielu lat na epele, bezczynność Instytucji i organów, podmiotów i odpowiednich osób, które powinny stać na straży poszanowania podstawowych praw i dobra człowieka oraz obywateli, postępować zgodnie z zasadami współżycia społecznego.

Ludzie i obywatele Polski bardzo cierpią iż nie mają gwarancji godnej pracy i godnego wynagrodzenia oraz godnego utrzymania siebie oraz swojej rodziny, bliskich.

Już na przestrzeni wieków  
panuje debata, dyskusje o  
wprowadzeniu  
gwarantowanego  
podstawowego dochodu z  
budżetu Państwa, który by  
umożliwiał każdemu godne  
życie i wolność.

Niestety przeciwnicy  
pracujący w budżetówkach,  
nie widzą żadnego sensu i  
uzasadnienia takiej zmiany,  
niewidzą tego iż ludzie po  
prostu cierpią i nikt nie chce  
ulżyć w tym cierpieniu.

Obecnie na całym Świecie i w Europie, zostały wprowadzone na wybranej grupie, czy miastach i w kraju pilotażowe programy Dochodu Gwarantowanego.

Uzasadnienie przeciw powszechnemu wprowadzeniu jest wciąż takie same, iż Państwo nie stać na taki pomysł, bo wiązałoby to się z podwyżką podatków.

Zapomina się również iż większe i pewne pieniądze w rękach obywateli, z bezpośrednich transferów pieniędzy, gwarantowało by większy popyt i

konsumpcje, czyli większe również wpływy do budżetu państwa.

Zapomina się iż uwolnienie ludzi od kryteriów dochodowych do udzielenia pomocy i uproszczenie przyznania pomocy, a przyznawanie jej bezpośrednio przez Państwo kosztowało by mniej Państwo w obsłudze świadczeń.

Ja i obywatele żądamy, prosimy o zwiększenie PKB na pomoc socjalną z 4%  
(ok. 200.000.000.000 mld zł)  
do 6% (300.000.000.000 mld zł).

Moja i nasza propozycja jest taka aby każdy otrzymywał, ani nie za duże, ani nie za małą kwotę środków, które motywowałyby do szukania pracy, podejmowania pracy i różnych zajęć, rozwijały przedsiębiorczość i kreatywność, a równocześnie niepozbawiałyby sensu istnienia pomocy socjalnej.

Uważam iż kwota 500 zł gwarantowanego dochodu, w kwocie minimum egzystencji, jest sprawiedliwą, uczciwą, zasadną kwotą. Każdy kto pobiera rentę rodzinną, alimenty, stypendium w kwocie, czy świadczenie

uzupełniająca ok. 500 zł, nie  
powinien już otrzymywać  
bezpośrednio pomoc i dochód  
gwarantowany od Państwa.  
Po obliczeniu pomoc taka dla  
każdego może wynieść  
ponad 100 mld zł, czyli tyle ile  
wynosi obecny koszt  
udzielanej pomocy socjalnej.

Proponuje:

> dochód poniżej 1000 zł

5 0 0 zł + dochodu gwarantowanego

> dochód powyżej  
1001-2000 zł

3 0 0 zł + dochodu gwarantowanego



> dochód powyżej  
2001-4000 zł

1 0 0 zł + dochodu gwarantowanego

> dochód powyżej  
4001-8000 zł

50 zł + dochodu gwarantowanego

# POSTULAT II. SKARB PAŃSTWA POWSZECHNE, ZRÓŻNICOWANE I UJEDNOLICONE PODATKI

2. wnoszę o wprowadzenie dla wszystkich obywateli, pełnych i równych ubezpieczeń, w wysokości po ok. 50 zł miesięcznie na każde Ministerstwo;

1.1. wnoszę o to, aby obywatele mogli sami współdecydować i zarządzać własnymi środkami przydzielonymi przez Państwo równo każdemu w postaci ubezpieczeń we wszystkich z Ministerstw;

podatek charytatywny - **do 15.000 tys. rocznie**

3 % . podatek ryczałtowy (usługi), PIT (od osób fizycznych)  
- **do 30.000 tys. rocznie**

5%.

podatek socjalny, produkcyjny - **do 60.000 tys. zł rocznie**

8%.

podatek budowlany i transportowy - **do 125.000 tys. rocznie**

13%.

podatek akcyzowy, liniowy,  
CIT (od osób prawnych)  
**do 250.000 tys. rocznie**

21 % . podatek VAT/ towarowy (handel) - **do 500.000 tys.**

34% . podatek od bogatych - **do 1.000.000 mln rocznie**

# **PODATKI SOCJALNE 5%** **i jednolita identyfikacja,** **komunikacja wizualna**

*6 PKB, Państwowej Kasy Budżetowej  
x 17 Ministerstw (ok. 100.000.000.000  
mld) = ok. 100% PKB  
(ok. 2.000.000.000.000 bln)*

*I. Ministerstwo Sztuki, Kultury, Dziedzictwa  
i Sportu, Bractwa*

*II. Ministerstwo Hotelarstwa, Turystyki i  
Rekreacji*

*III. Ministerstwo Pracy, Kariery, Rozwoju  
Przemysłu i Technologii*

*IV. Ministerstwo Rodziny, Pomocy i Polityki  
Społecznej*

*V. Ministerstwo Edukacji, Nauki i Szkolnictwa  
Wyższego*

**VI. Ministerstwo Finansów i Funduszy, Polityki Regionalnej**

**vii. Ministerstwo Transportu (Kolejnictwo, Lotnictwo, Mechanictwo), Komunikacji i Informacji (Prasa, Telewizja, Radiofonia, Telefonii Internet, Poczta)**

**viii. Ministerstwo Przedsiębiorczości, Handlu i Konkurencji**

**IX. Ministerstwo Urbanistyki, Budownictwa i Mieszkalnictwa, Rozwoju Miast**

**x. Ministerstwo Gospodarki Morskiej i Śródlądowej, Aktywów Państwowych**

**XI. Ministerstwo Administracji, Spraw Zagranicznych, Kancelaria Prezydenta i Polityka Krajowa**

**XII. Ministerstwo Cyfryzacji i Kosmonautyki**

**xiii. Ministerstwo Rolnictwa i Przyrody, Gospodarstwa, Rozwoju Wsi**

**XIV. Ministerstwo Sprawiedliwości Ochrony i Obrony Narodowej, Bezpieczeństwa Wewnętrznego/ Publicznego**

**XV.** *Ministerstwo Środowiska, Klimatu i  
Gospodarki Komunalnej*

**XVI.** *Ministerstwo Kościoła, Wyznań i Wiary*

**xvii.** *Ministerstwo Zdrowia, Opieki i  
Inwalidów*

<b>STRUKTURA MINISTERSTW</b>	
<b><i>I. Ministerstwo Sztuki, Kultury, Dziedzictwa Narodowego i Sportu</i></b>	
1. Urząd Kultury/ Centrum Kultury, CK 2. Agencja Kultury, AK 3. Ośrodek Kultury, OŚK 4. Młodzieżowy Dom Kultury, MDK 5. Oddział Kultury, ODK	
<b><i>II. Ministerstwo Hotelarstwa, Turystyki i Rekreacji</i></b>	
1. Centrum Rekreacji 2. Agencja Rekreacji 3. Ośrodek Rekreacji 4. Dom Rekreacji 5. Oddział Rekreacji	
<b><i>III. Ministerstwo Pracy, Kariery, Rozwoju Przemysłu i Technologii</i></b>	
1. Urząd Pracy / Centrum Aktywizacji Zawodowej 2. Agencja Pośrednictwa Pracy 3. Ośrodek Pracy 4. Dom Pracy 5. Oddział Pracy	
<b><i>IV. Ministerstwo Rodziny, Pomocy i Polityki Społecznej</i></b>	
<b><i>i. Urząd Rodziny/ Powiatowe Centrum</i></b>	

<p><i>Pomocy Rodzinie, PCPR</i></p> <ol style="list-style-type: none"> <li><b>2.</b> <i>Agencja Rodziny</i></li> <li><b>3.</b> <i>Ośrodek Pomocy Społecznej</i></li> <li><b>4.</b> <i>Dom Pomocy Społecznej, DPS</i></li> <li><b>5.</b> <i>Oddział Środowiskowy Pomocy Rodzinie</i></li> </ol>	
<p><b>V.</b> <i>Ministerstwo Edukacji, Nauki i Szkolnictwa Wyższego</i></p>	
<ol style="list-style-type: none"> <li><b>1.</b> <i>Urząd Kształcenia / Centrum Kształcenia Zawodowego i Ustawicznego (Zakład Doskonalenia Zawodowego, ZDZ)</i></li> <li><b>2.</b> <i>Agencja Kształcenia Kadr</i></li> <li><b>3.</b> <i>Ośrodek Kształcenia</i></li> <li><b>4.</b> <i>Dom Nauki</i></li> <li><b>5.</b> <i>Oddział Przygotowawczy</i></li> </ol>	
<p><b>VI.</b> <i>Ministerstwo Finansów, Funduszy i Polityki Regionalnej</i></p>	
<ol style="list-style-type: none"> <li><b>1.</b> <i>Urząd Finansowy/Centrum Bankowo-Finansowe</i></li> <li><b>2.</b> <i>Agencja Bankowa</i></li> <li><b>3.</b> <i>Ośrodek Bankowy</i></li> <li><b>4.</b> <i>Dom Maklerski, Giełda</i></li> <li><b>5.</b> <i>Oddział Bankowy</i></li> </ol>	
<p><b>VII.</b> <i>Ministerstwo Transportu (Kolejnictwo, Lotnictwo, Mechanictwo) Komunikacji i Informacji, Mediów (Prasa, Telewizja, Radiofonia, Telefony Internet, Poczta)</i></p>	

<ol style="list-style-type: none"> <li>1. <i>Urząd Transportu, Komunikacji i Informacji</i></li> <li>2. <i>Agencja Transportu, Komunikacji i Informacji</i></li> <li>3. <i>Ośrodek Transportu Leśnego</i></li> <li>4. <i>Dom Transportowo - Komunikacyjny</i></li> <li>5. <i>Oddział Transportowo - Komunikacyjny</i></li> </ol>	
<p><i>viii. Ministerstwo Przedsiębiorczości, Handlu i Konkurencji</i></p>	
<ol style="list-style-type: none"> <li>1. <i>Urząd Przedsiębiorczości i Handlu</i></li> <li>2. <i>Polska Agencja Rozwoju Przedsiębiorczości, PARP</i></li> <li>3. <i>Ośrodek Wsparcia Przedsiębiorczości</i></li> <li>4. <i>Dom Handlowy</i></li> <li>5. <i>Sklep, Butik, Atelier Handlowe i Biuro, Gabinet usługowy</i></li> </ol>	
<p><i>IX. Ministerstwo Planowania Przestrzennego, Budownictwa i Mieszkalnictwa, Polityki lokalnej</i></p>	
<ol style="list-style-type: none"> <li>1. <i>Urząd Budownictwa i Mieszkalnictwa / Zakład Gospodarki Mieszkaniowej, ZGM; Towarzystwo Budownictwa Mieszkaniowego TBS i SIM, Społeczne Inicjatywy Mieszkaniowe</i></li> <li>2. <i>Agencja Mieszkaniowa i Nieruchomości</i></li> <li>3. <i>Ośrodek Mieszkaniowy, Spółdzielnia</i></li> </ol>	



<p><i>Mieszaniowa</i></p> <p>4. — ?</p> <p>5. <i>Biuro Nieruchomości</i></p>	
<p><b>X.</b> <i>Ministerstwo Gospodarki Morskiej i Śródlądowej, Aktywów Państwowych</i></p>	
<p>1. <i>Urząd Gospodarki/Morski i Śródlądowy, Aktywów Państwowych</i></p> <p>2. <i>Agencja Morska</i></p> <p>3. <i>Ośrodek Morski</i></p> <p>4. <i>Dom Morski</i></p> <p>5. <i>Oddział Morski</i></p>	
<p><b>XI.</b> <i>Ministerstwo Administracji, Spraw Zagranicznych, Kancelaria Prezydenta i Polityka Krajowa</i></p>	
<p>1. <i>Urząd Administracji</i></p> <p>2. <i>Agencja Rządowa</i></p> <p>3. <i>Ośrodek Rządowy</i></p> <p>4. --- ?</p> <p>5. --- ?</p>	
<p><b>XII.</b> <i>Ministerstwo Cyfryzacji i Kosmonautyki</i></p>	
<p>1. <i>Urząd Cyfryzacji</i></p> <p>2. <i>Agencja Cyfryzacji</i></p> <p>3. <i>Ośrodek Cyfryzacji</i></p> <p>4. <i>Dom Cyfryzacji</i></p> <p>5. <i>Kafejki internetowe</i></p>	
<p><b>xiii.</b> <i>Ministerstwo Rolnictwa, Przyrody, Gospodarstwa i Rozwoju Wsi</i></p>	

<ol style="list-style-type: none"> <li>1. <i>Urząd Rolnictwa</i></li> <li>2. <i>Agencja Restrukturyzacji i Modernizacji Rolnictwa</i></li> <li>3. <i>Krajowy Ośrodek Wsparcia Rolnictwa</i></li> <li>4. <i>Dom Weselny?</i></li> <li>5. <i>Koła Gospodyń Wiejskich</i></li> </ol>	
<p><b>XIV.</b> <i>Ministerstwo Sprawiedliwości, Dozoru, Ochrony i Obrony Narodowej, Bezpieczeństwa Wewnętrznego, Publicznego</i></p>	
<ol style="list-style-type: none"> <li>1. <i>Urząd Sprawiedliwości, Sąd</i></li> <li>2. <i>Agencja Ochrony</i></li> <li>3. <i>Ośrodek</i></li> <li>4. <i>Dom Strzelecki</i></li> <li>5. <i>---?</i></li> </ol>	
<p><b>XV.</b> <i>Ministerstwo Środowiska, Klimatu i Komunalnictwa</i></p>	
<ol style="list-style-type: none"> <li>1. <i>Urząd Środowiska/ Nadleśnictwa</i></li> <li>2. <i>Agencja Lasów Państwowych</i></li> <li>3. <i>Ośrodek ?</i></li> <li>4. <i>Dom ?</i></li> <li>5. <i>Oddział ?</i></li> </ol>	
<p><b>XVI.</b> <i>Ministerstwo Kościoła, Wyznań i Wiary</i></p>	
<ol style="list-style-type: none"> <li>1. <i>Urząd Wiary</i></li> <li>2. <i>Agencja Wiary,</i></li> <li>3. <i>Ośrodek Wiary, Diecezja</i></li> <li>4. <i>Dom Wiary, Parafia</i></li> </ol>	

<b>5. Oddział Wiary, Plebania</b>	
<b>xvii. Ministerstwo Zdrowia, Opieki i Inwalidztwa</b>	
<b>1. Urząd Zdrowia/ Przychodnia</b> <b>2. Agencja Opieki/ Medyczna/ Szpital</b> <b>3. Ośrodek Rehabilitacyjny</b> <b>4. Dom Opieki/ Lecznica</b> <b>5. Oddział Ratunkowy</b> <b>6. Pogotowie i Izba Przyjęć</b>	

## *C.D Podatki socjalne:*

- podatek medialny
  - *opłata reprograficzna*
  - *opłata reproaudycyjna*
  
- podatek klimatyczny, strefowy
  - *opłata czasowa*
  - *opłata miejscowa, strefowa, terytorialna*
  - *opłata uzdrowskowa, wypoczynkowa*
  
- podatek produkcyjny
  - *opłata akordowa*
  - *opłata ryczałtowa*
  - *opłata emerytalno - rentowa*
  
- podatek stanowy, kawalerski i panieński
  - *opłata bykowa*
  - *opłata maciorowa*
  
- podatek kształceniowy
  - *opłata wykształceniowa*
  
- podatek długowy
  - *opłata odłużeniowa, komornicza*

- podatek komunikacyjny
  - *opłata komunikacyjna*
  - *opłata informacyjna*
  - *opłata lokomocyjna*
  
- podatek kryzysowy
  - *opłata degredacyjna*
  - *opłata recesyjna i regresyjna*
  - *opłata awaryjna*
  
- podatek lokacyjny
  - *opłata eksmisyjna*
  - *opłata lokacyjna*
  
- podatek dostawczy
  - *opłata importowa (akcyza)*
  - *opłata eksportowa*
  
- podatek dyplomatyczny
  - *opłata delegacyjna*
  - *opłata deportacyjna i ekstradycyjna*
  - *opłata administracyjna, biurowa*

- podatek informatyczny
  - *opłata cyfryzacyjna*
  
- podatek filtracyjny
  - *opłata filtracyjna*
  - *opłata rekultywacyjna*
  
- podatek sprawnościowy
  - *opłata niepełnosprawnościowa, pielęgnacyjna*
  - *opłata zdrowotna*
  - *opłata rehabilitacyjna, inwalidzka*

# POWSZECHNE GWARANTOWANE UBEZPIECZENIA

*Pomysł powszechnych i gwarantowanych ubezpieczeń wynika z systemu ubezpieczenia każdego z Ministerstw oraz sposobu finansowania z Narodowych Funduszków i kas, podzielonych na każde z departamentów.*

*np. w członie dawnego Ministerstwa Edukacji, Nauki i Szkolnictwa Wyższego znajdują się 3 departamenty, który analogicznie do innych ministerstw, powinny być finansowane przez głównie wpływy z ubezpieczenia.*

1. *Ubezpieczenie Edukacyjne*  
- **Edukacja**
2. *Ubezpieczenie Naukowe*  
- **Nauka**
3. *Ubezpieczenie Szkolne*  
- **Szkolnictwo**



# **JEDNOLITA IDENTYFIKACJA I KOMUNIKACJA WIZUALNA WSZYSTKICH MINISTERSTW**

**DOTYCZY: Sprawy jednolitej identyfikacji i komunikacji wizualnej wszystkich ministerstw według planu Nowego Polskiego Ładu;**

**POSTULUJĘ O:**

**1. Utworzenie jednolitej identyfikacji i komunikacji wizualnej wszystkich ministerstw w Polsce według planu rządu z nowego polskiego Ładu:**

**następująco :**

- 1. Identyfikacja Wizualna**
- 2. Komunikacja Wizualna**

# WSTĘP

Zwracam się, kieruję ponownie do Szanownego Ministerstwa Kultury, Dziedzictwa i Sportu oraz Władz i Rządu o przeanalizowanie treści i grafiki nagłówków i stopek wszystkich Ministerstw. Proszę o stworzenie jednolitej identyfikacji i komunikacji wizualnej wszystkich Ministerstw w oparciu o przedstawione materiały i przykłady, propozycje.

Jednolita identyfikacja i komunikacja wizualna została postawiona jako jeden z celów programu Nowy Polski Ład, w obszarze Sztuki i Kultury.

Uwagi do niejednorodnej grafiki i treści Ministerstw, były już na długo przed programem zgłaszane przez zemnie i tym bardziej jestem dumny iż poza kuluarami, mój postulat mógł zostać ujęty w Rządowym Programie.

Bardzo dziękuje za przyjmowanie moich listów do wiadomości i do serca przez Ministerstwo Kultury, które poszukuję dialogu z artystami i plastykami oraz władze, które poszukują dialogu między obywatelami,

starając odpowiadać rzeczowo również na rzeczowe listy, korespondencje, petycje i apele, postulaty.

**I. Ministerstwo Sztuki, Kultury, Dziedzictwa Narodowego i Sportu**

*MSKDNiS*

**II. Ministerstwo Hotelarstwa, Turystyki i Rekreacji**

*MHTiR*

**III. Ministerstwo Pracy, Kariery, Rozwoju Przemysłu i Technologii, Ubezpieczeń Społecznych**

*MPKRPiTUS*

**IV. Ministerstwo Rodziny, Pomocy i Polityki (Ekonomii) Społecznej**

*MRPiPS*

**V. Ministerstwo Edukacji(Oświaty), Nauki i Szkolnictwa Wyższego**

*MENiSW*

**VI. Ministerstwo Finansów i Funduszy, Banków i Skarbu Państwa, Polityki Regionalnej**

*MfiFBiSPPR*

**VII. Ministerstwo Transportu/ Komunikacji( (Kolejnictwo, Lotnictwo, Mechanictwo) i Informacji/ Mediów(Prasa, Telewizja, Radiofonia,Telefonia Internet, Poczta)**

*MKiM*

**VIII. Ministerstwo Przedsiębiorczości, Handlu, Ochrony Konkurencji i Konsumentów**

*MPHKiK*

**IX. Ministerstwo Infrastruktury, Urbanistyki, Budownictwa i Mieszkalnictwa, Rozwoju Miast**

*MIUBiMRM*

**X. Ministerstwo Gospodarki Morskiej i Śródlądowej, Aktywów Państwowych**

*MGMiŚAP*

**XI. Ministerstwo Administracji, Spraw  
Zagranicznych, Kancelaria Prezydenta i  
Polityka Krajowa**

*MASPZiPK*

**XII. Ministerstwo Cyfryzacji i Kosmonautyki**

*MCiK*

**XIII. Ministerstwo Rolnictwa i Przyrody  
(Leśnictwa, Hodowli i Łowiectwa), Żywności,  
Gospodarstwa i Rozwoju Wsi**

*MRiPGiRW*

**XIV. Ministerstwo Sprawiedliwości, Ochrony i  
Obrony Narodowej, Bezpieczeństwa  
Wewnętrznego/ Publicznego**

*MSOiONBW*

**XV. Ministerstwo Ochrony Środowiska,  
Ekologii, Klimatu i Gospodarki Komunalnej**

*MOŚKiGK*

**XVI. Ministerstwo Kościoła, Wyznań i Wiary**

*MKWiW*

**xvii. Ministerstwo Zdrowia, Opieki i  
Inwalidów**

*MZOil*

# I. MSiKDiS



Ministerstwo  
**Sztuki i Kultury,  
Dziedzictwa i Sportu .**

## 1. PODATEK MEDIALNY (Opłata reprograficzna i reproaudycyjna od nośników informacji)

- Ubezpieczenie artystyczne - SZTUKA
- Ubezpieczenie kulturalne - KULTURA
- Ubezpieczenie archiwalne - DZIEDZICTWO
- Ubezpieczenie chonorowe, chonoralne (nagrody, wyróżnienia) - SPORT
- Ubezpieczenie braterskie, partnerskie, hartościowe - BRACTWO

**Ministerstwo  
Kultury  
i Dziedzictwa  
Narodowego •**

**K t A NARODOWE  
j i ł ł j CENTRUM  
U I U KULTURY**

## **II. MHTIK**



Ministerstwo  
**Hotelarstwa,  
Turystyki,  
i Rekreacji .**

### **2. PODATEK KLIMATYCZNY/STREFOWY ( opłata potocznie miejscowa lub uzdrowskowa) - REKREACJA**

- Ubezpieczenie hotelarskie, odpoczynkowe  
-HOTELARSTWO
- Ubezpieczenie turystyczne - TURYSTYKA
- Ubezpieczenie rekreacyjne, wypoczynkowe -  
REKREACJA



Ministerstwo  
Sportu i Turystyki



### **III. MPIKPIT**



Ministerstwo  
**Pracy i Kariery  
Przemysłu  
i Technologii .**

#### **3. PODATEK PRODUKCYJNY (opłata akordowa i ryczałtowa / emerytalno - rentowa ) - PRACA i KARIERA, TECHNOLOGIE I PRZEMYSŁ**

- Ubezpieczenie Pracy - PRACA
- Ubezpieczenie Karierowe - KARIERA
- Ubezpieczenie Produkcyjne/Przemysłowe - PRZEMYSŁ, TECHNOLOGIA



Ministerstwo Rozwoju,  
Pracy i Technologii

---

15

## **IV. MRiPPS**



### **4. PODATEK KAWALERSKI I PANIEŃSKI (opłata maciorowa i bykowa) - RODZINA, POMOC I POLITYKA SPOŁECZNA**

- Ubezpieczenie Rodzinne, pieczone - RODZINA
- Ubezpieczenie Pomocowe - POMOC
- Ubezpieczenie Społeczne - POLITYKA SPOŁECZNA



**Ministerstwo Rodziny,  
Pracy i Polityki Społecznej**

# V MENS



Ministerstwo  
**Edukacji,**  
Nauki  
i Szkolnictwa

## 5. PODATEK KSZTAŁCENIOWY/ CIEMNOTOWY (opłata ciemnotowa) - EDUKACJA

- Ubezpieczenie Edukacyjne - EDUKACJA
- Ubezpieczenie Naukowe/Nauczycielskie - NAUKA
- Ubezpieczenie Szkolne/ Oświatowe -SZKOLNICTWO



Ministerstwo Nauki  
i Szkolnictwa Wyższego



Ministerstwo  
Edukacji i Nauki

17 [Rekomendacja Ministra Nauki i Szkolnictwa Wyższego w związku z rozprzestrzenianiem się koronawirusa SARS-CoV-2 - Ministerstwo Edukacji i Nauki - Portal Gov.pl \(www.gov.pl\)](#)

18 [f1bwYDCUI3EAAAAASUVORK5CYII= \(225x225\)](#)

## VI. MFiFBISP

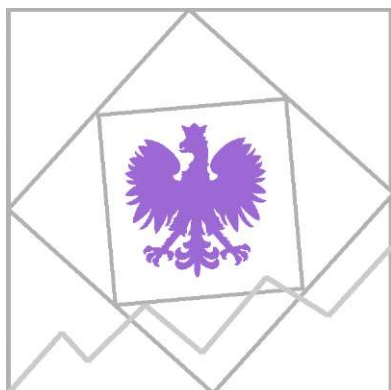

Ministerstwo  
**Finansów,**  
Funduszy,  
[Banków i Skarbu],  
i Polityki Regionalnej .

### 6. PODATEK DŁUGOWY (opłata odłożeniowa, komornicza) - FINANSE I FUNDUSZE, BANKI I SKARB PAŃSTWA, POLITYKA REGIONALNA

- Ubezpieczenie Finansowe - FINANSE
- Ubezpieczenie Funduszowe - FUNDUSZE
- Ubezpieczenie Bankowe - BANKOWNICTWO
- Ubezpieczenie Skarbowe - SKARB PAŃSTWA
- Ubezpieczenie Samorządowe/Regionalne - POLITYKA REGIONALNA



**Ministerstwo**  
Finansów

19 20

19 [Ministerstwo Finansów: Analizy ZAPPA dotyczące podatków aptek nie znajdują odzwierciedlenia w danych | PharmaNET](#)

20 [Ministerstwo Finansów | LinkedIn](#)

165z367

I<sup>^</sup>Stófe Ministerstwo  
Funduszy  
i Polityki Regionalnej

i j Ministerstwo  
IV J Skarbu  
L I J J Państwa

21 22

21 [Dla mediów - Ministerstwo Funduszy i Polityki Regionalnej - Portal Gov.pl \(www.gov.pl\)](http://www.gov.pl)

22 [List do Ministra Skarbu Państwa | Organizacja Międzyzakładowa NSZZ "Solidarność" Grupy PZU \(solidarnosc.org.pl\)](http://solidarnosc.org.pl)

## VII. MITiKOM



Ministerstwo  
**Infrastruktury,**  
Transportu,  
**Komunikacji,**  
i Informacji, [Mediów]

- 7. PODATEK KOMUNIKACYJNY (opłata dekomunikacyjna i dezinformacyjna, lokomocyjna)**
- **INFRASTRUKTURA, TRANSPORT i KOMUNIKACJA, MEDIA**
  - Ubezpieczenie Infrastrukturalne - **INFRASTRUKTURA**
  - Ubezpieczenie Transportowe, Komunikacyjne - **TRANSPORT, KOMUNIKACJA**  
(*Kolejnictwo, Lotnictwo, Mechanictwo*)
  - Ubezpieczenie Informacyjne, Medialne - **KOMUNIKACJA, MEDIA**  
(prasa, telewizja, radiofonia, telefonia, internet, poczta)



MINISTERSTWO  
INFRASTRUKTURY



KRAJOWA RADA  
RADIOFONII i TELEWIZJI

23 [Nasze patronaty - Ministerstwo Infrastruktury \(www.gov.pl\)](#)

24 [Dla mediów - Krajowa Rada Radiofonii i Telewizji - Portal Gov.pl \(www.gov.pl\)](#)



## VIII. MPHİK



Ministerstwo  
**Przedsiębiorczości**  
Handlu,  
Konkurencji  
i Konsumpcji.

### 8. PODATEK INFLACYJNY, KRYZYSOWY, AWARYJNY, RECESYJNY (opłata degradacyjna, regresyjna, kryzysowa) - PRZEDSIĘBIORCZOŚĆ

- Ubezpieczenie Przedsiębiorcze -  
PRZEDSIĘBIORCZOŚĆ
- Ubezpieczenie Handlowe - HANDEL
- Ubezpieczenie Konkurencyjne - KONKURENCJA
- Ubezpieczenie Konsumpcyjne



MINISTERSTWO  
PRZEDSIĘBIORCZOŚCI  
I TECHNOLOGII

POLSKA AGENCJA  
ROZWOJU  
PRZEDSIĘBIORCZOŚCI





**Biuro Rzecznika**  
Małych i Średnich Przedsiębiorców



Urząd Ochrony Konkurencji i Konsumentów

25 [Plik:Logo MPIT.png - Wikipedia. wolna encyklopedia](#)

26 [Akredytacja Polskiej Agencji Rozwoju Przedsiębiorczości \(vavatech.pl\)](#)

27 [Biuro Rzecznika MSP | Rzecznik Przedsiębiorców \(rzecznikmsp.gov.pl\)](#)

28 [UOKiK - Strona główna](#)

## **IX. MBIM, MBUDIM**



Ministerstwo  
**Urbanistyki,  
Budownictwa,  
i Mieszkalnictwa;  
Rozwoju Lokalnego**

- 9. PODATEK DELOKACYJNY (opłata eksmisyjna i lokacyjna ) - MIESZKALNICTWO - BUDOWNICTWO**
- Ubezpieczenie Urbanistyczne - URBANISTYKA
  - Ubezpieczenie Budowlane - BUDOWNICTWO
  - Ubezpieczenie Mieszkalne - MIESZKALNICTWO
- (Spółdzielnie mieszkaniowe, komunalne i towarzystwa budownictwa mieszkaniowego TBS)



Ministerstwo  
Rozwoju

## **X. MGMiSAP**

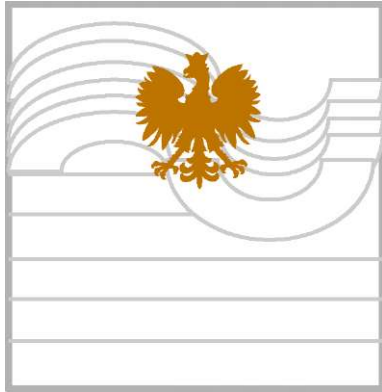

Ministerstwo  
**Gospodarki**  
**Morskiej i Śródlądowej**  
**Aktywów Państwowych**

- 10.      PODATEK DOSTAWCZY ( opłata importowa - akcyza i eksportowa )- GOSPODARKA (Żegluga Morska, lądowa i Śródlądowa ) i AKTYWA, ( gaz, węgiel, prąd, woda, ropa, drewno i metale)**
- Ubezpieczenie Gospodarcze (morskie i śródlądowe) - GOSPODARKA LĄDOWA I ŚRÓDLĄDOWA
  - Ubezpieczenie Aktywowe/ Magazynowe - AKTYWA PAŃSTWOWE





MINISTERSTWO  
GOSPODARKI



30

31

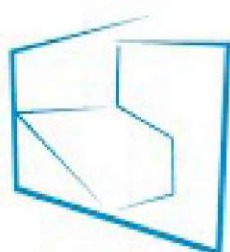

MGM<sup>i</sup>ŻŚ



Ministerstwo Gospodarki Morskiej  
i Żeglugi Śródlądowej

30 [MINISTERSTWO GOSPODARKI \(projektgamma.pl\)](http://projektgamma.pl)

31 [Komunikaty - Archiwalna strona Ministerstwa Gospodarki Morskiej i Żeglugi Śródlądowej - Portal Gov.pl \(www.gov.pl\)](http://www.gov.pl)

## ***XI. MASKPIP***



Ministerstwo  
**Administracji**  
Spraw Zagranicznych,  
**Kancelaria Prezydenta**  
i Polityka Krajowa

### **11. PODATEK PODRÓŻOWY (opłata delegacyjna i podróżowa) - ADMINISTRACJA, GRANICA i DYPLOMACJA**

- Ubezpieczenie Administracyjne, Biurowe
- Ubezpieczenie Zagraniczne, Dyplomacyjne



# **MSWfA**

Ministerstwo  
Spraw Wewnętrznych  
i Administracji

## ***XI. MCiK***

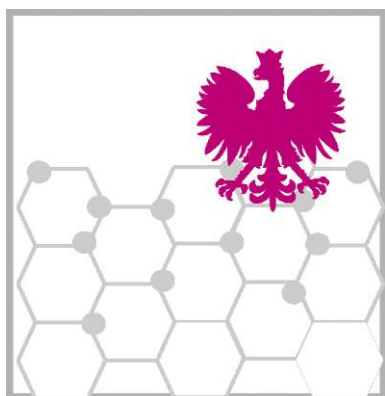

Ministerstwo  
**Cyfryzacji**  
i Kosmonautyki

- 12.     PODATEK CYBERNETYCZNY (opłata  
cyfryzacyjna i biurowa ) - CYFRYZACJA**
- Ubezpieczenie Cyfryzacyjne, informatyczne
  - Ubezpieczenie Kosmonautyczne



Ministerstwo  
Cyfryzacji



## ***XIII. MRiOGiRW***



MINISTERSTWO  
**ROLNICTWA**  
i Przyrody,  
**GOSPODARSTWA**  
i ROZWOJU WSI

### **13. PODATEK OCZYSZCZENIOWY (opłata filtracyjna i rekultywacyjna) - ROLNICTWO i OGRODNICTWO, WIEŚ I MIASTO**

- Ubezpieczenie Rolnicze
- Ubezpieczenie Ogrodnicze / Przyrodnicze
- Ubezpieczenie Gospodarkowe
- Ubezpieczenie Rozwoju Wsi



MINISTERSTWO  
**ROLNICTWA**  
**I ROZWOJU WSI**



**Agencja Restrukturyzacji  
i Modernizacji Rolnictwa**

34 35

34 [Forum Wizja Rozwoju - Ministerstwo Rolnictwa i Rozwoju Wsi zostało Partnerem Merytorycznym IV edycji Forum Wizja Rozwoju | Facebook](#)

35 [Logo ARiMR do pobrania | Agencja Restrukturyzacji i Modernizacji Rolnictwa](#)

## **XIV. MZOIN**



Ministerstwo  
**Zdrowia,  
Opieki  
i Inwalidztwa**

### **14. PODATEK SPRAWNOŚCIOWY (opłata mpełnosprawnościowa, opiekuńcza, pielęgnacyjna i rehabilitacyjna) - ZDROWIE**

- Ubezpieczenie Zdrowotne
- Ubezpieczenie Opiekuńcze/Pielęgnacyjne
- Ubezpieczenie Rehabilitacyjne/ Inwalidzkie



Ministerstwo Zdrowia



Państwowy Fundusz  
Rehabilitacji Osób  
Niepełnosprawnych

## ***XV. MRiOGiRW***

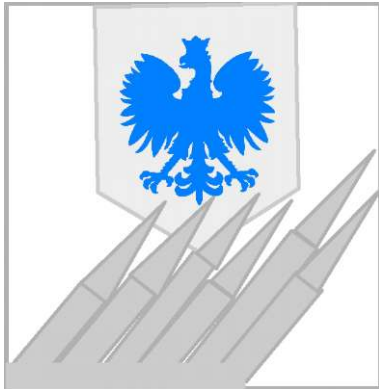

Ministerstwo  
**Sprawiedliwości,  
i Ochrony,  
Obrony Narodowej  
i Bezpieczeństwa  
Wewnętrznego**

### **15.      PODATEK BITEWNY, KONFLIKTOWY (opłata pokojowa i służbowa: nagrody i kary)- SPRAWIEDLIWOŚĆ ,OCHRONA I DOZÓR, OBRONA NARODOWA I BEZPIECZEŃSTWO WEWNĘTRZNE**

- Ubezpieczenie Sądowe
- Ubezpieczenie Ochroniarskie
- Ubezpieczenie Obronne, Militarne
- Ubezpieczenie Wewnętrzne, Publiczne,  
Antykorupcyjne



**MINISTERSTWO  
SPRAWIEDLIWOŚCI**



39

## **XVI. MSKiK**



MINISTERSTWO  
**ŚRODOWISKA,  
KLIMATU,  
i KOMUNALNICTWA**

### **16. PODATEK RECYKLINGOWY (opłata emisyjna i utylizacyjna) - ŚRODOWISKO , KLIMAT I KOMUNALNICTWO**

- Ubezpieczenie Środowiskowe
- Ubezpieczenie Klimatyczne
- Ubezpieczenie Komunalne



MINISTERSTWO  
ŚRODOWISKA

## **XVII. MKWiW**



Ministerstwo  
**Kościoła,  
Wyznania,  
i Wiary**

### **17. PODATEK SAKRALNY (opłata profanacyjna i ateistyczna) - KOŚCIÓW, WYZNANIA I WIARA, NADZIEJA**

- Ubezpieczenie Kościelne
- Ubezpieczenie Wyznaniowe
- Ubezpieczenie Wiary i Nadzieji



**KONFERENCJA  
EPISKOPATU  
POLSKI**

**POSTULAT III.**  
**PRACA, KARIERA I AKTYWIZACJA**  
**ZAWODOWA**  
**POWSZECHNY I UPROSZCZONY**  
**SYSTEM WYNAGRODZEŃ**  
**„Uczciwa i Godna płaca”**

**3. wnoszę o wprowadzenie dla wszystkich obywateli, pełnych i równych wynagrodzeń, ustalenie wysokości ustawowo w zależności od tytułu i stanowiska;**

2.1 wnoszę o to, aby wszyscy obywatele Rzeczypospolitej Polski, powinni mieć prawo do awansu , do rozwoju, do równego kształcenia, ścieżki zawodowej.;

**I. WŁADZE, OLIGARCHIA, DUCHOWIEŃSTWO,  
WOJSKO, SŁUŻBA I OCHRONA  
[Starostwo Wojewódzkie i Krajowe]**

Duchowieństwo	Wojsko, Służba	Stróże, Ochrona i Dozór	
Papież	Generał	Komendant	13.000,00 zł
Nuncjusz, Kardynał	Oficer, Pułkownik	Inspektor	11.500,00 zł
Prymas	Kapitan	Komisarz	10.000,00 zł
Diakon, Biskup i Kanonik, Prezbiter	Major, porucznik	Podkomisarz	8.500,00 zł
Proboszcz i Wikariusz	Chorąży, sztabowy	aspirant	7.000,00 zł
Kapłan, Ksiądz, Zakonnik	przodownik	sierżant	5 500,00 zł
Kler	plutonowy	policjant	4 000,00 zł
Ceremoniarz	kapral	posterunkowy	3 000,00 zł
Lektor		Szeregowy	2 000,00 zł
Ministrant		Młodszy szeregowy	1 000,00 zł
Kandydad	Poborowy	Rezerwowy	500,00 zł

**II. RZĄD, ARYSTOKRACJA,  
Rządowe Starostwo Okręgowe**

PAŁAC, Prezydent i Pierwsza Dama	25.000 zł, 2 lata	< Izba Prezydentów i Dam
Sekretarz Stanu	23.000, 1 rok	< Izba Sekretarzy
Premier	21, 000, 1 rok.	< Izba Premiera
Minister	19.000, 1 rok	< Izba Ministrów, Krajowa Rada Ministrów KRM
Wojewoda	17.000 zł , 1 rok	< Izba Wojewodów
SEJM, Poseł i senator	15.000 zł, 1 rok	< Izba Posłów



SEJMIK, Rzecznik	13.000 zł, 2 lata	< izba Rzeczników
<b>III. SAMORZĄD, BURŻUAZJA, Samorządowe Starostwo Powiatowe</b>		
-Pretorzy, Rektor i Starosta, Sąd Najwyższy i Prokurator Generalny,	13.000 zł, 2 lat	< Izba Pretorów
-Cenzorzy, Wójtowie Powiatu, Burmistrz Edylowie i Kurulni plebejscy,	11.000 zł, 1 rok	< izba Cenzorów, Prokuratorów i Sędziów ( Kolegium i SKO, Samorządowe Kolegium Odwoławcze)
Sołtysi Gminy, Radni i ławnicy, mecenasów ,	9.000, 1 rok	< Izba radnych i mecenasów
-Kwestorzy, sekretarz, skarbnik , adwokat,	7.000, 1 rok	< Izba sekretarzy i adwokatów
-Trybuni ludowi, kanclerz, urzędnicy, doradcy zawodowi i radcy prawni,	5.000, 2 lat	< Izba Doradców i Radców
<b>IV.LUD, PLEBS, Ludowe Starostwo Gminne</b>		
prezes, profesor,	5000 zł, 2 lat	<< izba prezesów
dyrektor , doktor ,	4000 zł, 1 rok	<< izba dyrektorów
kierownik, magister,	3000 zł, 1 rok	<< izba kierowników

pracownicy intelektualni, licencjat, inżynier,	2000 zł 1 rok	<< izba pracownicza
podstawowa pensja, minimalna płaca obywatelska	ok. 1000 zł, 0 lat	<< izba robotnicza

#### **4. wnoszę o stworzenie dla każdego obywatela Polski warunków do pracy i godne utrzymanie oraz zabezpieczenie społeczne;**

2.1 wnoszę o to, aby wszyscy obywatele Rzeczypospolitej Polski, mieli zagwarantowaną płatną pracę i zajęcia w Społecznych Domach Pracy oraz Społecznych Ośrodkach Pracy;

2.2. wnoszę o utworzenie Społecznych Domów i Ośrodków Pracy, jako brakujący element struktury oraz organizacji Ministerstwa Pracy;

# SPOŁECZNE DOMY I OŚRODKI PRACY

Zwracam się do Ministerstwa Pracy i Władz, Rządu o interwencje w sprawie powszechnego bezrobocia wśród osób młodych i w wieku produkcyjnym, wywołanego przemianą ustrojową, zmianami polityczno - gospodarczymi w Polsce od lat 90-tych XX wieku.

Upadek Socjalizmu i Komunizmu, spowodował likwidację państwowych zakładów pracy, zapewniających godne utrzymanie pracowników i robotników w Polsce Rzeczypospolitej Ludowej. Pogorszyły się radykalnie warunki pracy obywateli, pracujący na niestabilnym rynku pracy. Obywatele zostali pozostawieni sami sobie, bez odpowiedniego własnego

kapitału, dochodu stałego, zmuszeni do organizacji samemu sobie miejsca pracy i rozwijania własnych biznesów.

Obywateli w Polsce którzy dorabiają jest ok. 20% dorabiają również osób, które utrzymują z rent i emerytur, jest ich ok. 20%.

Szacuje się iż 10% społeczeństwa jest bierna zawodowo, a w Urzędach Pracy zarejestrowanych jest tylko ok 1% bezrobotnych.

Można powiedzieć iż prawie połowa społeczeństwa pracuje i również niepracuje, z czego w przyszłości połowa, może być zagrożona chorobą lub przedwczesną śmiercią.<sup>42</sup>

Zatem z dużym prawdopodobieństwem można powiedzieć iż w Polsce, młodzi i osoby w wieku produkcyjnym w zasadzie nie pracują na osoby starsze

42 <https://ciekaweliczby.pl/praca-emerytura-2019/>

i chore, dołączając do tego niż demograficzny.

Można powiedzieć iż we współczesnej Polsce większość osób nie dorobi się emerytur, ani nie zabezpieczy swojej rodziny rentą, w przypadku śmierci.

Można powiedzieć iż obecny system jest niewydolny.

Konieczne są zmiany, wprowadzenie zmian, rozwiązaniem mogą być:

**1.50% dopłaty do wynagrodzeń i składek (Pracownicze Plany Kapitałowe, PPK).**

**2. Utworzenie i prowadzenie Społecznych Domów i OSrodków Pracy**

**3. Wprowadzenie  
Bezwarunkowego,  
Podstawowego Dochodu  
Gwarantowanego;**

**4. Wprowadzenie  
Podstawowych Rent i  
Emerytur Gwarantowanych;**

# **POSTULAT IV. SZTUKA i KULTURA PRAWA ARTYSTÓW I PLASTYKÓW „Tolerancja i szacunek dla wszystkich”**

## **5. wnoszę o to, aby**

### **RÓWNOŚĆ PŁCI**

- uznawać związki partnerskie i małżeństwa cywilne między partnerami wszystkich płci (LGBT +);
- rozszerzyć działania Konwencji Stambulskiej wobec osób narażonych na przemoc fizyczną, psychiczną, ekonomiczną i seksualną ze względu na płeć;

### **PRAWA DO PROKREACJI**

- wprowadzić darmową i dostępną antykoncepcję (tampony, tabletki „Dzień Po”), w tym dostęp do bezpiecznej i legalnej aborcji dysfunkcyjnych płodów;
- wprowadzić dostęp do pełnej opieki prenatalnej (badania prenatalne, opieka położnicza, szkoły rodzenia)

### **RÓWNOUPRAWNIENIE w PRACY**

- wprowadzić równość kobiet i mężczyzn na stanowiskach pracy;
- wprowadzić możliwość kontrolowania i wpływu na wynagrodzenia wszystkich przez zarząd;

## **PODATEK MEDIALNY 5%**

- wprowadzić opłatę reprograficzną i reproaudycyjną od nośników informacji, na tantiemy dla artystów z ZAIKSU i STOARTU oraz pomoc z FUNDUSZU KULTURY

## **KARTA DUŻEJ KULTURY**

- wprowadzić Kartę Dużej Kultury, ze zniżkami, wejściówkami, biletami dla artystów

## **KARTA ARTYSTY**

- wprowadzić KARTE ARTYSTY, dla uprawnionych zawodowo artystów, z systemem wsparcia i nagród dla artystów

## **UBEZPIECZENIA ARTYSTÓW**

- wprowadzić powszechne ubezpieczenia dla zawodowych artystów i artystów]

## **RENTY I EMERYTURY ARTYSTYCZNE**

## **ZWIĄZEK ARTYSTÓW i IZBA ARTYSTÓW**

- ustanowić STATUS ZAWODOWEGO ARTYSTY, należącego do określonego związku i izby

## **UKRÓCENIE WYZYSKU ARTYSTÓW, STOP PRYWATYZACJI SZTUKI I KOMERCJALIZACJI KULTURY**

3.1. wnoszę o to, aby wszyscy obywatele Rzeczypospolitej Polski, powinni mieć równo prawo do wyboru płci i równouprawnienia;

3.1. wnoszę o to, aby wszyscy artyści i plastycy mieli swoje prawa, kodeks sztuki i kultury;



# Ministerstwo Kultury i Narodowy Fundusz Kultury, finansowanie kultury

<b><i>II. 80.000.000.000 mld/ 5= 16.000.000.000 mld i 80.000.000.000 mld/ 5 = 160.000.000.000 mld</i></b>				
1.	- MINISTERSTWO	160.000.000.000 mld /40.000.000 mln = 400 zł	STOLICA	KRAJ ok. 40 mln ludzi
<p>Środki Ministerstwa i Pomoc z Ministerstwa, Narodowego Funduszu Kultury = 400 zł na osobę na 40 mln ludzi</p> <p style="text-align: center;"><b>400 zł w sumie na osobę miesięcznie pomocy socjalnej</b></p>				
3.	- Urząd Kultury/ Centrum Kultury	160.000.000.000 mld/ 16 województw = 10.000.000.000 mld + 10.000.000.000 mld z podatku	METROPOLIA 500.001- 5.000.000 osób	WOJEWÓDZTWO 16 województw
<p>Pomoc dla Centrum Kultury/ Urzędu Kultury = 10.000.000.000, mld z podatku i 10.000.000.000 mld z budżetu Państwa, metropolii =20.000.000.000 mld</p> <p style="text-align: center;"><b>20.000.000.000 mld zł rocznie</b></p>				
3.	- Agencja Kultury	160.000.000.000 Mld/ 60 =	MIASTO 50.001-500.000	OKRĘG, REGION ok. 60 okręgów

		2.600.000.000 mld tys. + 2.600.000.000 z podatku	osób	
<p>Pomoc dla Agencji Kultury = 2.600.000.000 mld zł z podatku i 2.600.000.000 z budżetu Państwa, miasta= 5.200.000.000 zł</p> <p style="text-align: center;"><b>5.200.000.000 mld zł rocznie</b></p>				
4.	- Dom Kultury/ Młodzieżowy Dom Kultury	160.000.000.000 mld/3000 = 53.300.000.000 mld zł + 53.300.000.000 mln zł z podatku	MIASTECZKO 5001 - 50.000 osób	POWIAT ok. 3000 powiatów
<p>Pomoc dla Domu Kultury = 53.300.000.000 mld zł z podatku i 53.300.000.000 z budżetu Państwa , miasteczka = 1.660.000.000.000 mld</p> <p style="text-align: center;"><b>1.660.000.000 mld zł rocznie</b></p>				
5.	- Ośrodek Kultury	1.600.000.000 / 3000 = 53.330.000 mln zł + 53.330.000 mln zł z podatku	WIEŚ 51 -5000 osób	GMINA ok 3000 gmin
<p>Pomoc dla Ośrodka Kultury = 53.300.000 mln zł z podatku i 53.300.000 mln z budżetu Państwa , wsi = 1.660.000.000. mld</p> <p style="text-align: center;"><b>1.660.000.000 mld zł rocznie</b></p>				
	- Świetlica Wiejska/ Dom Weselny	1.600.000.000/ 40.000 = 4000,00 zł + 4000,00 zł z podatku	OSADA 5-50 osób	SOŁECTWO ok40.000 tys.
<p>Pomoc dla Świetlicy wiejskiej lub Domu Weselnego = 4000 zł z podatku i 4000 zł z budżetu Państwa, osady</p> <p style="text-align: center;"><b>8000 zł rocznie</b></p>				

# **RÓWNOMIERNY ROZWÓJ KULTURY**

W dużych metropoliach miasta dysponują większym budżetem i wpływami, nie potrzebują takich środków jak w mniejszych miastach, wsiach i osadach.

Na podstawie analizy budżetów miast i łożonych na kulturę środków, sugerują następujący podział wpływów do kultury środków finansowych.

**1% budżetu metropolii na kulturę w województwie  
500.001 - 5.000.000 osób**

**2% budżetu miasta na kulturę w okręgu, regionie  
50.001- 500.000 osób**

**3% budżetu miasteczka na kulturę w powiecie  
5001 - 50.000 osób**

**4% budżetu wsi na kulturę w sołectwie  
51-5000 osób**

**5% budżetu osady na kulturę  
5-50 osób**

**MINISTERSTWO**

- 400 zł miesięcznie na osobę

**URZĄD KULTURY/ CENTRUM KULTURY**

- 2.000.000,00 zł rocznie

**AGENCJA KULTURY**

-520.000,00 zł rocznie

**DOM KULTURY/ MŁODZIEŻOWY DOM KULTURY**

1.660.000,00 zł rocznie

**OŚRODEK KULTURY**

1.660.000,00 zł rocznie

**ŚWIETLICA WIEJSKA/ DOM WESELNY**

8000,00 zł rocznie

# NARODOWY FUNDUSZ KULTURY

## - pomoc kulturalna

**ok. 300 zł w sumie miesięcznie,**

50 zł miesięcznie, zasiłek funowy na wejściówki, bilety	100 zł mies.- dodatek tantiemowy na nagrody, fanty, vouchery	1000 zł, jednorazowe rocznie, świadczenie kulturalne dla biernych artystów
50 zł miesięcznie zasiłek produkcyjny na produkcje sztuki	100 zł mies. - dodatek przemysłowy na patenty, koncesje, licencje	1000 zł, jednorazowe rocznie, świadczenie grantowe na inwestycje

## I. URZĘDY KULTURY/ CENTRA KULTURY

1 % z ok. 500.000.000 mln. budżetu metropolii na kulturę,

Metropolia 500.001-5.000.000 tys. osób  
ok. 16 głównych metropolii wojewódzkich

- (- 1. Szczecin, Koszalin, Szczecinek, Świnoujście, Choszczno, Wałcz, **zachodniopomorskie**
- 2. Gdańsk, Gdynia, Malbork, Kwidzyn, Kościerzyna, Ustka, Łeba, **pomorskie**
- 3. Olsztyn, Elbląg, Ostróda, Giżycko, Iława, Mrągowo, **warmińsko mazurskie**
- 4. Gorzów Wielkopolski, Zielona Góra, Słubice, Międzyrzecz, Krosno Odrzańskie, Żary, **lubuskie**
- 5. Poznań, Kalisz, Gniezno, Piła, Konin, Leszno, Ostrów Wielkopolski, **wielkopolskie**
- 6. Bydgoszcz, Toruń, Brześć, Inowrocław, Włocławek, Grudziądz, Świecie, **kujawsko-pomorskie**
- 7. Warszawa, Radom, Płock, Ciechanów, Ostrołęka, Siedlce, **mazowieckie**
- 8. Białystok, Kolno, Łomża, Zambrów, Mońki, Sokółka, Siemiatycze, Suwałki, **podlaskie**
- 9. Wrocław, Zgorzelec, Legnica, Oleśnica, Jelenia Góra, Kłodzko, **dolnośląskie**
- 10. Opole, Kluczbork, Oleśno, Nysa, Prudnik, Kędzierzyn Koźle, **opolskie**

- H.Łódź, Sieradz, Łęczyca, Radomsko, Łowicz, Piotrków Trybunalski, Tomaszów Mazowiecki, **łódzkie**
- 12.Kielce, Włoszczowa, Jędrzejów, Skarżyńska Kamienna, Sandomierz, Staszów, Busko Zdrój, **świętokrzyskie**
- 13.Lublin, Sandomierz, Biała Podlaska, Terespol, Puławy, Chełm, Kraśnik, Biłgoraj, Tomaszów Lubuski lubelskie
- 14. Katowice, Częstochowa, Gliwice, Rybnik, Bielsko Biała, Żywiec, **śląskie**
- 15. Kraków, Oświęcim, Bochnia, Tarnów, Nowy Sącz, Nowy Targ, Wadowice, **małopolskie**
- 16. Rzeszów, Tarnobrzeg, Mielec, Przemyśl, Krosno, **podkarpackie**

### **III. DOMY KULTURY**

**3 % - z ok. 5.000.000 budżetu miasteczka na kulturę**

miasteczko, 5001-50.000 osób  
ok. 3000 tys. gmin.

### **IV. OŚRODKI KULTURY/ ŚWIETLICE WIEJSKIE**

**4 % z ok. 500.000 tys. budżetu wsi na kulturę**

wieś, 500-5000 osób  
ok. 1500 - 3000 tys. wsi, osad

# **POSTULAT V. REKREACJA I WYPOCZYNEK „Czas wolny i wypoczynek”**

**6. wnoszę o wprowadzenie dla przedsiębiorców i pracodawców, ich pracowników oraz pozamiejscowych turystów jednolity system pobierania opłaty strefowej za korzystanie z dóbr lokalnego środowiska;**

4.1. wnoszę o to, aby pracodawcy, pracownicy i turyści mogli otrzymywać z podatku strefowego, zniżki na korzystanie z lokali gastronomicznych i usług hotelarskich;

**7. wnoszę o wprowadzenie powszechnych bonów turystycznych dla wszystkich obywateli**



# **POSTULAT VI. EDUKACJA, NAUKA i SZKOLNICTWO, OŚWIATA „Dobry Start na przyszłość”**

- 8. wnoszę o wprowadzenie dla wszystkich uczniów oraz obywateli, wyprawki sezonowe- półroczne i odprawki szkolne ;**  
**300 zł > wiosna - lato**  
**300 zł > jesień - zima**

## **ODPRAWKI**

- < BECIKOWA 1000 zł**
- < ŻŁOBKOWA, 1-2 lat, 1000 zł**
- < PRZEDSZKOLNA, 3-6 lat, 1000 zł**
- < PODSTAWÓWKOWA, 7-10 lat, 1000 zł**
- < GIMNAZJALNA, 11-14 lat 1000 zł**
- < LICEALNA/TECHNICZA, 15-18 lat, 1000 zł**
- < STUDYJNA, 19-24 lat, 1000 zł**
- < PRODUKCYJNA, 25-39 lat, 1000 zł**
- < INWESTYCYJNA, 40-60 lat, 1000 zł**
- < EMERYTALNA, 61-80 lat, 1000 zł**
- < SENIORALNA, 81-100 lat, 1000 zł**

6.1. wnoszę o to, aby wszyscy w zależności od wieku otrzymywali sezonowe wyprawki i odprawki;

# WYPRAWKI

W obecnym systemie Polskim, za rządów PIS, Prawa i Sprawiedliwości, wprowadzono wyprawki szkolne dla dzieci 300 zł na start, rozpoczynających naukę we wrześniu.

Za rządów Pis, wprowadzono również jeszcze sztandarowy program 500+ na każde dziecko do 18 r. życia oraz świadczenie uzupełniające 500 + dla niepełnosprawnych z znacznym stopniem i całkowitą niezdolnością do pracy.

Mimo wszystko wydaję się iż czegoś jeszcze brakuje i obywatele czują niedosyt.

Szukając oszczędności 500 + dla niepełnosprawnych można by połączyć z zasiłkiem pielęgnacyjnym ok. 200 zł i te + 300 zł wyprawki, było by w sumie kolejnym 500 + dla każdego niepełnosprawnego (lekki, umiarkowany i znaczny stopień) lub zamiast zasiłku pielęgnacyjnego.

Według mnie i zapewne większości obywateli, 300 zł wyprawki powinno dotyczyć wszystkich sfer, obszarów, a nie tylko jednej wyprawki szkolnej, wyróżniłbym więc następujące wyprawki wiekowe, nad którymi wprowadzeniem powinien zastanowić Rząd, Władze.

# Wyprawki wiekowe<sup>43</sup>

- szkolna, przed rozpoczęciem roku szkolnego we wrześniu, ok. 300 zł
- przed rozpoczęciem roku studiów i studium, ok. 300 zł
- przed rozpoczęciem roku pracy, ok. 300 zł
- przed rozpoczęciem roku szkolenia i kursu, studium, ok. 300 zł
  
- wyprawka po zakończeniu roku szkolnego, ok. 300 zł
- wyprawka po zakończeniu roku akademickiego, ok. 300 zł
- wyprawka po zakończeniu roku pracy, ok. 300 zł
- wyprawka po zakończeniu roku szkolenia i kursu, studium, ok. 300 zł

## ODPRAWKI

Obecnie dzieciom z Domów Dziecka i Rodzin Zastępczych przysługują odprawki sięgające nawet 20.000 tys. zł.

Obecnie sieroty otrzymują po ok. 10.000 tys. zł i przy kontynuowaniu nauki 400 zł.

Aktualnie przy urodzeniu dziecka, każdej matce, z wyłączeniem ojców, przysługują ok. 1000 zł becikowe.

Aktualnie odprawy szkolne ok. 300 zł, otrzymują tylko dzieci we wrześniu oraz osoby po szkoleniach z Urzędu Pracy w kwocie ok. 500 -700 zł.

<sup>43</sup> [Skorzystaj z programu „Wyprawka szkolna” - Gov.pl - Portal Gov.pl \(www.gov.pl\)](#)

Odprawka szkolna (1 do ok 25 rok życia) ok. 1000 zł  
przed rozpoczęciem nauki i zakończeniu nauki <sup>44</sup>

- > becikowa, żłobek ( od. 0 - 1 lat) [oboje rodzice becikowe] 1000 zł<sup>45</sup>
  - > przedszkolna, Przedszkole ( od 2 do ok. 6 r. życia) 1000 zł <sup>46</sup>
  - > podstawowa, Szkoła Podstawowa (od. 7 do ok. 11 r. życia) 1000 zł
  - > gimnazjalna, Gimnazjum (od 12 do ok. 15 r. życia) 1000 zł
  - > techniczna, Liceum / Technikum (od. 16 do ok. 19 r. życia) 1000 zł
  - > akademicka Studium/ Studia (od. ok. 20 - 25 roku życia) ok. 1000 zł
- > odprawa po zakończeniu roku pracy, ok. 1000 zł  
- odprawa po zakończeniu roku szkolenia i kursu, studium, ok. 1000 zł

44 [NIK o usamodzielnianiu dzieci z rodzin zastępczych i domów dziecka - Najwyższa Izba Kontroli](#)

45 [Becikowe 2020 - dochód, kryteria, wnioski - Becikowe - Dziecko i prawo - Infor.pl](#)

46 [Przedszkole - Wikipedia, wolna encyklopedia](#)

dotyczy:

## **I. petycji w sprawie bezrobocia i pracy -REFORMY PRACY I PRACY SPOŁECZNEJ**

**postuluję o:**

- 1.** transformacje Urzędów Pracy w *Centra Aktywizacji Zawodowej*;
- 2.** utworzenie *Domów Pracy i Ośrodków Pracy* dla osób bezrobotnych, podległe pod Ministerstwo Pracy i zapewnienie płatnej pracy, zajęć;
- 3.** zapewnienie płatnej pracy i zajęć dla osób bezrobotnych w *Domach i Ośrodkach Pracy* podległe pod Ministerstwo Pracy;
- 4.** utworzenie *Domów Kultury Dorosłych, DKD* dla bezrobotnych artystów;
- 5.** zapewnienie płatnej pracy bezrobotnym artystom w *Domach Kultury i Ośrodkach Kultury* oraz płatnych zajęć w klubach, podległych pod Ministerstwo Kultury, Dziedzictwa i Sportu;

- 6.** utworzenie *Spółecznych Domów Pomocy* i *Spółecznych Ośrodków Pomoc* dla podopiecznych Ministerstwa Rodziny, Pomocy i Polityki Społecznej;
- 7.** zapewnienie płatnej pracy bezrobotnym w *Spółecznych Domach Pomocy* i *Spółecznych Ośrodkach Pomocy*, podległych pod Ministerstwo Rodziny, Pomocy i Polityki Społecznej;
- 8.** zapewnienie płatnych zajęć dla niepełnosprawnych w *Środowiskowych Domach Samopomocy*, podległych pod Ministerstw Rodziny, Pomocy i Polityki Społecznej;

## **II. W sprawie REFORMY SOCJALNEJ**

1. Wprowadzenie Podstawowego Dochodu Gwarantowanego (Basic Income Guarantee) w wysokości 500 zł dla osób o dochodzie poniżej ok. 1000 zł netto;

2. Utworzenie Kapitału Opiekuńczo Wychowawczo - Rodzinnego w wysokości ok. 12.000 tys. zł,;

3. Utworzenie Kapitału Społecznego ok. 12.000 tys. zł;

4. Utworzenie Centrum Kształcenia i Oświaty, CKO, rozszerzenie Poradni Psychologiczno -Pedagogicznych dla dzieci i dorosłych i niełączenia z Powiatowymi Centrami Pomocy i Rodzinie;

## **III. W sprawie REFORMY OŚWIATOWEJ**

1. Uproszczenie i ujednoczenie systemu kształcenia oraz oświaty

# Wstęp

- . CENTRUM AKTYWIZACJI ZAWODOWEJ
- . DOMY PRACY I OŚRODKI PRACY
- . DOMY KULTURY I OŚRODKI KULTURY
  
- . DOMY KULTURY DOROSŁYCH, DKD
  
- . SPOŁECZNE DOMY POMOCY
  
- . SPOŁECZNE OŚRODKI POMOCY
  
- . ŚRODOWISKOWE DOMY SAMOPOMOCY  
dla niepełnosprawnych
  
- . PODSTAWOWY DOCHÓD  
GWARANTOWANY - REFORMA  
SOCJALNA
  
- . KAPITAŁ OPIEKUŃCZO-  
WYCHOWAWCZO-RODZINNY
  
- . KAPITAŁ SPOŁECZNY



. CENTRUM DZIECKA I RODZINY

. REFORMA OŚWIATY

Kieruję się do Władz i Rządu, Polityków i Senatorów, Rzeczników o zainteresowanie problemami społecznymi, podjęcie interwencji i działania. Proszę o znalezienie wspólnego języka dialogu i rozwiązanie zgłaszanych problemów społecznych.

Podstawowy Problem jest taki iż każdy obywatel Polski, nie ma zagwarantowanej godnej pracy, godnego wynagrodzenia, ani godnego utrzymania socjalnego i zabezpieczenia.

Czysty kapitalizm wymaga posiadania przez każdego kapitału, którym się obraca.

Pytanie jednak skąd wszyscy mają i mogą wziąć swój kapitał oraz regularnie opłacać wszystkie opłaty i podatki.

Występujące nierówności społeczne i ekonomiczne, ograniczają swobodę, wolność obywateli, powodują niewolę, niemoc, niemożność samodzielnego życia,

samodzielnego funkcjonowania ekonomicznego i społecznego.

Debaty, dyskusje o Podstawowym Dochodzie Gwarantowanym, trwają już na przestrzeni kilku wieków. Obecnie w na całym świecie, na terenie całego kraju, terenie wybranych miast i grup, testowany jest pilotażowo pomysł Basic Income Guarantee.

Opozycja jednak niezgadza się na powszechne wprowadzenie tego pomysłu według zasady powszechności i bezwarunkowości, gdyż wiązało by to się z podwyżką podatków i spowolnieniem gospodarczym. Zapomina się jednak iż pieniądze które bezpośrednio trafiały by do obywateli, wiązały by się z mniejszymi kosztami ich obsługi przez administracje oraz większa ilość pieniądza na rynku, wiązałyby się z większym popytem i konsumpcją, napędzającą rynek i gospodarkę.

W latach 90-tych XX w Polsce upadł socjalizm i resztki komunizmu, który uznawał całą własność za wspólne dobro i dążenie do wspólnego dobra za podstawowy cel.

Współczesna Polska i Europa pozostawia ludzi, obywateli na własny los.

Nie przejmuje się nikt nikim, czy ktoś ma godną pracę i wynagrodzenie, godne utrzymanie i zabezpieczenie, wszyscy otrzymują doraźne środki lub w ogóle pomocy.

Dowodem jest tego, że polskie pokolenie lat 90, XX wieku żyje z dnia na dzień i nie jest pewne jutra. Wiele osób choruje lub zachorowało psychicznie i ubiega się lub otrzymało rentę z powodu choroby psychicznej, która wynosi wysokość optimum egzystencji ok. 1000 zł. Wiele dzieci nie ma szansy na alimenty od rodzica i lub renty rodzinnej po zmarłym rodzicu, z powodu tego że nie pracował, lub pracuje nie uiszczając składek. Wiele osób niepełnosprawnych nie

ma zasiłku stałego, renty socjalnej, czy renty ZUS, z powodu rygorystycznych warunków przyznania.

PRACOWNICZE PLANY KAPITAŁOWE, czyli dopłacanie połowy do składek emerytalno - zdrowotnych jest rozwiązaniem dla osób, które mają zapewnioną płatną pracę, czy płatne zajęcia.

Brakuje dla wszystkich zapewnienia płatnych zajęć, pracy, brakuje miejsc pracy.

Rozwiązaniem mógłby być KAPITAŁ SPOŁECZNY dla osób pracujących i udzielających się społecznie, z którego państwo by opłacało wykonywaną społeczną pracę i odpłatne wykonywane zajęcia.

KAPITAŁ finansowany byłby z *ubezpieczenia oszczędnościowo-kapitałowego w Ministerstwie Ubezpieczeń Społecznych, Finansów i Funduszy, Banków i Skarbu Państwa oraz Polityki Regionalnej*

*albo Ministerstwie Rodziny, Pomocy,  
Ubezpieczeń Społecznych i Polityki  
Społecznej.*

*Moim zdaniem powinny być  
następujące kapitały:*

# KAPITAŁY

*i. Ministerstwo Sztuki, Kultury, Dziedzictwa Sportu i Bractwa*

**- ubezpieczenie artystyczno - kulturalno - partnerskie**

***KAPITAŁ ARTYSTYCZNY (Artysta)***

*li. Ministerstwo Hotelarstwa, Turystyki i Rekreacji*

**- ubezpieczenie turystyczne**

***KAPITAŁ TURYSTYCZNY (Turysta)***

*lii. Ministerstwo Pracy, Kariery, Rozwoju Przemysłu i Technologii, Ubezpieczeń Społecznych*

**- ubezpieczenie pracowe, społeczne**

***KAPITAŁ SPOŁECZNY (Działacz Społeczny)***

*iv. Ministerstwo Rodziny i Pieczy/Domu, Pomocy i Polityki Społecznej*

**- ubezpieczenie opiekuńczo- wychowawczo - rodzinne**

***KAPITAŁ OPIEKUŃCZY (Opiekun)***

**V. Ministerstwo Edukacji, Nauki i Szkolnictwa  
Wyższego**

**- ubezpieczenie szkolno-uczniowsko-naukowe  
KAPITAŁ UCZNIOWSKI (Uczeń)**

**VI. Ministerstwo Finansów i Funduszy, [Banków i  
Skarbu Państwa] i Polityki Regionalnej**

**- ubezpieczenie finansowo - funduszowe  
KAPITAŁ FINANSOWY (Finansista)**

**VII. Ministerstwo Infrastruktury, Transportu  
(Kolejnictwo, Lotnictwo, Mechanictwo) Komunikacji i  
Informacji, Mediów (Prasa, Telewizja,  
Radiofonia, Telefonia Internet, Poczta)**

**- ubezpieczenie komunikacyjno-informacyjne  
KAPITAŁ SPED YCYJNO-A UD YCYJNY**

**VIII. Ministerstwo Przedsiębiorczości, Handlu i  
Konkurencji, Konsumpcji**

**- ubezpieczenie handlowe  
KAPITAŁ HANDLOWY (Handlowiec)**

**IX. Ministerstwo Urbanistyki, Budownictwa  
i Mieszkalnictwa, Rozwoju Miast**

**- ubezpieczenie budowlano - mieszkalne  
KAPITAŁ LOKACYJNY/MIESZKALNY (Lokator)**



**X.** *Ministerstwo Gospodarki Morskiej i Śródlądowej, Ekonomii i Aktywów Państwowych;*

**- ubezpieczenie gospodarczo - ekonomiczne**  
**KAPITAŁ EKONOMICZNY (Ekonomista)**

**XI.***Ministerstwo Administracji, Spraw Zagranicznych, Kancelaria Prezydenta i Polityka Krajowa*

**- ubezpieczenie administracyjno-dyplomacyjne**  
**KAPITAŁ ADMINISTRACYJNY (Administrator)**

**XII.** *Ministerstwo Cyfryzacji i Kosmonautyki*

**- ubezpieczenie cyfryzacyjne**  
**KAPITAŁ INFORMATYCZNY (Informatyka)**

**XIII.** *Ministerstwo Rolnictwa i Ogrodnictwa, Gospodarstwa, Rozwoju Wsi*

**- ubezpieczenie rolniczo- gospodarkowe**  
**KAPITAŁ GOSPODARZOWY (Gospodarz)**

**XIV.** *Ministerstwo Sprawiedliwości, Dozoru,  
Ochrony i Obrony Narodowej, Bezpieczeństwa  
Wewnętrznego, Publicznego*

**- ubezpieczenie ochroniarsko-obronne**  
**KAPITAŁ DOZORCZY (Dozorca)**

**XV.** *Ministerstwo Środowiska, Klimatu i  
Gospodarki Komunalnej*

**- ubezpieczenie środowiskowo - klimatyczne**  
**KAPITAŁ EKOLOGICZNY (Ekolog)**

**XVI.** *Ministerstwo Kościoła, Wyznań i Wiary*

**- ubezpieczenie kościelne**  
**KAPITAŁ KOŚCIELNY (Kościelny)**

**XVII.** *Ministerstwo Zdrowia, Opieki i Inwalidztwa*

**- ubezpieczenie zdrowotno - rehabilitacyjne**  
**KAPITAŁ REKOWALESCENCYJNY (Pacjent)**

We współczesnej demokratyczno - kapitalistycznej Polsce wiele osób z powodu niskich dochodów, dorabia i nie może liczyć na stałą pracę oraz odprowadzanie składek emerytalno - rentowych i zdrowotnych.

Brakuje miejsc w których osoby dorabiające mogły by się spotykać i jednoczyć, integrować.

Uważam iż w Ministerstwie Pracy, powinno się rozważyć, uzupełnienie swoich struktur o Domy Pracy i Ośrodki Pracy, oraz przetransformować Urzędy Pracy w Centra Aktywizacji Zawodowej, tak jak to zapowiada Ministerstwo Pracy.

Uważam iż w Ministerstwie Kultury, Dziedzictwa i Sportu, powinno zostać rozważone również utworzenie Domów Kultury Dorosłych „DKD” w których mogli by się integrować dorośli plastycy, znajdować i otrzymywać płatne zajęcia w obszarze artystycznym i kulturalnym.

*»Postuluję o utworzenie Domów Kultury Dorosłych DKD, w których mogli by się integrować społecznie plastycy i artyści oraz otrzymywać płatne zajęcia, czy pracę*

Uważam iż w Ministerstwie Rodziny i Polityki Społecznej, powinno zostać rozważone utworzenie Społecznych Domów i Ośrodków Społecznych dla podopiecznych, w których działacze społeczni mogli by się udzielać i otrzymywać odpłatne zajęcia.

Uważam że wszystkie organizowane WTZ, Warsztaty Terapii Zajęciowej i WTZ w Środowiskowych Domach Samopomocy dla osób niepełnosprawnych powinny prowadzić odpłatne zajęcia i odprowadzać za wykonane zajęcia osób niepełnosprawnych składki emerytalno - rentowe.

Obecnie debatuję się aby przetransformować, przekształcić Poradnie Psychologiczno - Pedagogiczne podlegające pod Ministerstwo Oświaty i Powiatowe Centra Pomocy Rodzinie (Urzędy Rodziny), podlegające pod Ministerstwo Rodziny w Centra Dziecka i Rodziny, CDR.

Jestem temu przeciwny, gdyż obie instytucje pełnią różną rolę i dotychczas spełniają swoje zadanie we właściwym Ministerstwie.

Jestem za tym aby otworzyć *Centrum Kształcenia i Oświaty* oraz pozostawić *obecną funkcję Poradni Psychologiczno - Pedagogicznej jako przychodni oświatowej, ale po rozwinięciu - dla dorosłych również.*

*>>Postuluję o utworzenie Centrum Kształcenia i Oświaty oraz rozszerzenie roli Poradni Psychologiczno - Pedagogicznych o opiniowanie dorosłych słuchaczy liceum i studentów studiów wyższych.*

# REFORMA OŚWIATY

- >Postuluję o przywrócenie gimnazjum, jako szkoły ponadpodstawowej, trwającej 2 lata.*
- >Postuluje o zrównanie szkoły Licealnej z Technikum.*
- > Postuluję o utworzenie Szkoły Policealnej i zrównanie Liceum Zawodowe, Szkoły Zawodowej zw. Branżową w jedną szkołę.*
- > Postuluję o kształcenie doktorskie w Akademii i kształcenie profesorskie na Uniwersytecie;*
  
- >Proponuję następujące uproszczenie , różnicowanie i ujednoczenie, systemu kształcenia oraz oświaty:*

- 1. Żłobek (1-2 lat życia)**
- 2. Przedszkole (3-5 lat życia)**
- 3. Szkoła Podstawowa I Stopnia, 0-6 rok (6-12 lat życia)**
- 4. Szkoła Ponadpodstawowa II Stopnia/ Gimnazjum  
7-9 rok (13-15 lat życia)**
  
- 5. Szkoła Licealna I Stopnia/ Liceum Ogólnokształcące/  
Technikum 10-13 rok (16-19 lat życia)**
  
- 6. Szkoła Policealna II Stopnia  
/ Licealne Studium Zawodowe/ Szkoła Zawodowa,  
Branżowa  
14-16 rok (20-22 lat życia)**
  
- 7. Szkoła Wyższa I Stopnia, Politechnika,  
Studia Licencjackie i Inżynierskie I stopnia  
17-21 rok (23-27 lat życia)**
  
- 8. Szkoła Wyższa II Stopnia, Politechnika, Studia Magisterskie  
22-24 rok (28-30 lat życia)**
  
- 9. Akademia I Stopnia, Studia Doktorskie  
25-28 rok (31-34 lat życia)**
  
- 10. Uniwersytet II Stopnia, Studia Profesorskie  
29-31 rok (35-37 lat życia)**

# **POSTULAT VII**

## **FINANSE i FUNDUSZE,**

### **Kapitał i oszczędność na Plan B**

**9. wnoszę o zabezpieczenie wszystkich przedsiębiorców i obywateli podstawowym, państwowym funduszem z podatku od majątku (spadki, darowizny);**

7.1. wnoszę o to, aby wszyscy przedsiębiorcy i obywatele posiadali od Państwa, podstawowe zabezpieczenie z podatku od majątku wszystkich obywateli; do wykorzystania na inwestycje;



**POSTULAT VIII.**  
**TRANSPORT, KOMUNIKACJA I**  
**INFORMCJA, MEDIA**  
**Pełny dostęp do miejsca i informacji"**

**10. wnoszę o pełny dostęp do miejsca i informacji każdemu obywatelowi; zniesienie publicznego płatnego środka transportu i informacji; za sprawą ubezpieczenia transportowego i komunikacyjnego;**

8.1. wnoszę o to, aby każdy obywatel miał pełne prawo do podstawowego przemieszczania się środkami transportu i dostęp do podstawowej informacji za pośrednictwem mediów;

# **POSTULAT IX.**

## **FINANSE i PRZEDSIĘBIORCZOŚĆ**

### **„Inwestycja w Innowacyjność**

### **Niskoprocentowe pożyczki i dotacje”**

**11. wnoszę o gwarantowane niskoprocentowe pożyczki i dotacje dla wszystkich obywateli;**

9.1. wnoszę o to, aby każdy obywatel miał podstawowe prawo do najniższej pożyczki i bezpośredniej dotacji, zarówno osoby fizyczne jak i formalne, prawne; gospodarstwa domowe, których dochód roczny na osobę nie przekracza 15.000 - 30.000 tys. i osoby prawne, których roczny dochód nie przekracza 125.000 - 250.000 tys. rocznie;

# **POSTULAT IX.**

## **INFRASTRUKTURA, MIESZKALNICTWO i BUDOWNICTWO oraz URBANISTYKA**

### **„Swoje cztery kąty/ własne m<sup>4</sup>”**

#### **12. wnoszę o gwarantowane bony zasiedleniowe i bony mieszkaniowe dla każdego obywatela i opłatę ubezpieczenia budowlanego i mieszkalnego przez państwo**

10.1. wnoszę o to, aby każdy obywatel miał podstawowe prawo i możliwość do własnych czterech kątów, własnego mieszkania, przy pomocy kumulacji środków wpłacanych przez państwo na konto i ubezpieczenie każdego z obywateli;

10.2, wnoszę o bardziej humanitarne zasady przyznawania dodatku mieszkaniowego;

„Jeśli twój dochód „na członka gospodarstwa domowego” w ostatnich 3 miesiącach nie przekracza zbytnio 1500 zł, możesz starać się o dodatek mieszkaniowy. Skąd wzięła się ta kwota? To wskaźnik urzędowy, tj. 125% najniższej emerytury ogłaszanej przez ZUS (obecnie 1200 zł).

Jeśli jesteś osobą samotną, to dochód uprawniający do dodatku mieszkaniowego jest wyższy i wynosi 175% najniższej emerytury, czyli obecnie 2100 zł.  
[..]

Przyznanie dodatku mieszkaniowego zależy też od powierzchni mieszkania. Nie może ona przekraczać o więcej niż 30% ustawowej powierzchni normatywnej, która wynosi:

- 35 m kw., jeśli mieszka jedna osoba;
- 40 m kw. dla dwóch osób;
- 45 m kw. dla gospodarstwa trzyosobowego;
- 55 m kw. dla gospodarstwa czteroosobowego;
- 65 m kw. dla pięcioosobowego;
- 70 m kw. dla sześcioosobowego. „<sup>47</sup>

47 [.Dodatek mieszkaniowy: komu się należy, jak go uzyskać, ile wynosi ta dopłata do czynszu - infonajem.pl](http://infonajem.pl)

## **Analizując, można pokusić się o następującą sugestię kryteriów przysługujących do dodatku mieszkaniowego.**

Osób	metra ż	Dochód całej rodziny lub 1 osoby w rodzinie - żywiciela		Wysokość dodatku mieszkaniowego
1	15-30	750,00 zł	62,5 % średniej emerytury	200,00 zł
1-2	31-40 m2	1500 zł	125% średniej emerytury	300 zł
3-4	41 -50 m2	3000 zł	250% średniej emerytury	400 zł
5-6	51 -60 m2	4500 zł	375% średniej emerytury	500 zł
7-8	61 -80 m2	6000 zł	500% średniej emerytury	600 zł
9-10	81-90 m2	7500 zł	625% średniej emerytury	700 zł

# **POWSZECHNY I GWARANTOWANY DODATEK MIESZKANIOWY**

**Według moich wstępnych obliczeń i szacunków, wychodzi iż każdy kto mieszka wspólnie z innym domownikiem czy rodziną, niezależnie właściwie od dochodu otrzymuje 100 zł dodatku mieszkaniowego, wyjątkiem mogą być osoby prowadzące odrębne gospodarstwo, zamieszkujące samotnie, które otrzymywać mogą ok. 200 zł dodatku mieszkaniowego.**

Moim zdaniem powinny być uproszczony system przyznawania dodatku mieszkaniowego i wszyscy powinni go otrzymywać niezależnie od dochodu, w kwocie ok. 100 zł., a osoby prowadzące samotnie gospodarstwo domowe 200 zł., przy nieprzekroczeniu dochodu 750 zł.  
**Uprościło to by biurokracje i koszt obsługi tego dodatku przez administracje mieszkaniową.**

# **POSTULAT X.**

## **GOSPODARKA I AKTYWA**

### **„Eksport rodzimej produkcji za granicę”**

**13. wnoszę o zaprzestanie importu produktów spoza Polski, a kupywanie Polskich produktów, wyprodukowanych z polskich surowców i półsurowców, magazynowanych przez Ministerstwo Rolnictwa, Ministerstwo Przemysłu, Ministerstwo Aktywów;**

11.1. wnoszę o to, aby każdy obywatel miał możliwość zakupu rodzimej produkcji, wspierania lokalnej i krajowej gospodarki przez bezpośredni zakup towarów od producenta;

# **POSTULAT XI.**

## **GRANICA I CYFRYZACJA**

### **Nieograniczone podróżowanie i cybernetyka/ Cyber Poland 2025**

**14. wnoszę o to, aby każdy obywatel Unii w strefie Schengen, mógł swobodnie podróżować między krajami;**

**12.1. wnoszę o to, aby każdy obywatel miał możliwość swobodnego przekroczenia granicy w krajach Unii Europejskiej; miał gwarantowaną wizę i możliwość zakwaterowania, czy refundacji kosztów kwatery;**

**12.2. wnoszę o to, aby każdy obywatel miał dostęp do cyfrowych urządzeń, typu telefon, radio, internet, tv; aby były one zagwarantowane poprzez cyfryzacje najuboższych Bonami Cyfrowymi;**

**POSTULAT XII.  
ROLNICTWO, GOSPODARSTWO,  
I POLITYKA LOKALNA  
„Polska - nasza ziemia”**

**15. wnoszę o gwarantowane dopłaty do 500 zł za 1 h upraw i 500 zł za hodowle zwierząt 10-20 sztuk;**

**13.1. wnoszę o to, aby każdy rolnik miał zagwarantowane Bony Rolnicze na uprawy rolne i Hodowlane na zwierzęta hodowlane;**



**POSTULAT XIII.**  
**ZDROWIE, OPIEKA I SPRAWNOŚĆ,**  
**INWALIDZTWO**  
**„Pełny pakiet zdrowotny”**

**16. wnoszę o gwarantowane gwarantowany Bon na zdrowie 500 +, obejmujący cały pakiet badań każdego obywatela, zwłaszcza po pandemii koronawirus;**

**14.1. wnoszę o to, aby każdy pacjent służby zdrowia, miał zagwarantowany kompleksowy pakiet badań, Bon na Zdrowie, o wartości ok. 500 zł;**

## **WNOSZĘ O:**

### **1. Płatne dodatkowe prace podczas zajęć Terapii Zajęciowej**

- 250 zł przy lekkim stopniu niepełnosprawności
- 500 zł przy umiarkowanym stopniu niepełnosprawności
- 1000 zł przy znacznym stopniu niepełnosprawności

### **2. Płatne praca podczas aktywizacji zawodowej w Zakładach Aktywizacji Zawodowej i dodatkowa praca dorywcza dla osób z lekkim i umiarkowanym stopniem niepełnosprawności**

- 500 zł przy lekkim stopniu
- 1000 zł przy umiarkowanym stopniu
- 2000 zł przy znacznym stopniu

### **3. Dopłaty do wynagrodzeń podczas prowadzenia jednoosobowej działalności gospodarczej.**

- 300 zł miesięcznie w przypadku osoby z lekkim stopniem niepełnosprawności,
- 600 zł przy stopniu umiarkowanym,
- 900 zł przy stopniu znacznym

### **4. Dopłaty do składek podczas prowadzenia jednoosobowej działalności gospodarczej.**

- 600 zł miesięcznie w przypadku osoby z lekkim stopniem niepełnosprawności,
- 1200 zł przy stopniu umiarkowanym,
- 1800 zł przy stopniu znacznym

## **5. Dopłaty dla przedsiębiorców do wynagrodzenia, przy zatrudnieniu osoby niepełnosprawnej w Zakładzie Chronionym.**

- 300 zł miesięcznie w przypadku osoby z lekkim stopniem niepełnosprawności,
- 600 zł przy stopniu umiarkowanym,
- 900 zł przy stopniu znacznym

## **6. Dopłaty dla przedsiębiorców do składek, przy zatrudnieniu osoby niepełnosprawnej w Zakładzie Chronionym.**

- 600 zł miesięcznie w przypadku osoby z lekkim stopniem niepełnosprawności,
- 1200 zł przy stopniu umiarkowanym,
- 1800 zł przy stopniu znacznym

## **7. Dopłaty dla osób niepełnosprawnych do wynagrodzenia za odbyty kurs, szkolenie, czy naukę i dla nauczycieli za przeprowadzoną naukę.**

- 600 zł jednorazowo w przypadku osoby z lekkim stopniem niepełnosprawności.
- 1200 zł jednorazowo przy stopniu umiarkowanym,
- 1800 zł jednorazowo przy stopniu znacznym

## **8. Dopłaty dla osób niepełnosprawnych do stypendium za odbyty kurs, szkolenie, czy naukę i dla nauczycieli za naukę osób niepełnosprawnych**

- 150 zł miesięcznie w przypadku osoby z lekkim stopniem niepełnosprawności.
- 300 zł miesięcznie przy stopniu umiarkowanym,
- 600 zł miesięcznie przy stopniu znacznym

**9. Objęcie terapią w warsztatach terapii zajęciowej, WTZ osoby z lekkim stopniem niepełnosprawności.**

**10. Objęcie programem 500 + dla osób niepełnosprawnych, gwarantowanym świadczeniem uzupełniającym, osoby o lekkim i umiarkowanym stopniu niepełnosprawności**

**100 zł - stopień lekki  
(dochód nieprzekraczający 550- 1199)**

**300 zł - stopień umiarkowany  
(dochód 1200-1500 zł)**

**500 zł - stopień znaczny  
(dochód 1501-1800 zł)**

**11. Stworzenie funduszu alimentacyjnego dla osób niepełnosprawnych.**

## **Wstęp**

Zwracam się do Szanownych Władz, Rządu i Samorządowców, Polityków i Senatorów, urzędników państwowych oraz Rzecznika Praw Obywatelskich, Rzecznika Osób Niepełnosprawnych i Prezydenta Rzeczypospolitej Polskiej o zapoznanie się z kolejną nadesłaną przezemnie petycją w imieniu osób niepełnosprawnych i własnym, w celu zapoznania z zgłaszanymi problemami społecznymi i postulatami, celem wypracowania odpowiedniego kompromisu, nawiązania dialogu społecznego obywateli z Rządem Polskim. Dziękuję ponownie za zainteresowanie, zajęcie odpowiedniego stanowiska i podjęcie działań przez odpowiednie Ministerstwo i urzędników.

Chciałbym poruszyć następujące problemy społeczne, które boleśnie dotyczą osoby niepełnosprawne i utrudniają funkcjonowanie społeczne, ograniczają prawo do życia, prawo do pracy oraz swobody, wolność człowieka i obywateli Rzeczypospolitej Polskiej.

Jak wskazują źródła wiedzy i zasięgnięta przezemnie wiedza na podstawie artykułów, publikacji w internecie - sytuacja zawodowa, zdrowotna, ekonomiczna osób niepełnosprawnych w Polsce jest w bardzo opłakanym stanie w stosunku do innych krajów UE, Unii Europejskiej.

W Polsce według szacunków Urzędu Statystycznego znajdują się ponad 5 mln osób niepełnosprawnych, z czego tylko kilka milionów jest prawnie określonych.

Tymczasem w Polsce w 2015 r., znajdują się, zaledwie ok. 1300.<sup>48</sup> Zakładów Pracy Chronionej, w których pracują ok. 100.000 tys. niepełnosprawnych pracowników. Na wolnym rynku pracy szacuje się iż pracują łącznie ok. 400 tys. osób, czyli 100 tys. osób (10 %) na 1 mln z 5 mln osób niepełnosprawnych.

„W roku 2019 liczba aktywnych zawodowo osób niepełnosprawnych w wieku produkcyjnym liczyła 458 tys., z czego 425 tys. stanowiły osoby pracujące, a 33 tys. osoby bezrobotne. Tym samym pracujące osoby niepełnosprawne stanowiły 92,8% wszystkich osób niepełnosprawnych aktywnych zawodowo. „<sup>49</sup>

W Polsce również działają ZAZ-y, Zakłady Aktywizacji Zawodowej dla osób niepełnosprawnych. Według własnych analiz i wstępnych szacunków, w 2020 r. w Polsce według mnie znajdowało się ok. 50 Zakładów Aktywizacji Zawodowej dla osób niepełnosprawnych przyjmujących ok. maksymalnie 50 osób x 50 zakładów = dają 2500 osób w całej Polsce. Szacować można

<sup>48</sup> [.Zakład pracy chronionej - Wikipedia, wolna encyklopedia](#)

<sup>49</sup> [Rynek pracy - Biuro Pełnomocnika Rządu do Spraw Osób Niepełnosprawnych \(niepelnosprawni.gov.pl\)](#)

się iż w ZAZ , pracuję ok. 2500 osób na całą Polskę.

„W Polsce obecnie funkcjonuje 127 zakładów aktywności zawodowej (ZAZ) zatrudniających ponad 5800 osób głównie ze znaczną niepełnosprawnością uniemożliwiającą im podjęcie zatrudnienia na otwartym rynku pracy. „<sup>50</sup>

50 ZAZ - Państwowy Fundusz Rehabilitacji Osób Niepełnosprawnych (pfron.org.pl)



50 osób x 127 zakładów  
(po maks. 50 osób)  
= 6350 osób

**Obecnie wstępnie w Polsce powstało i funkcjonuje ok. 51-100 ZAZ-ów, czyli po ok. 3-6 na 17 województw**

Adamów, Łódź, Łomża Bydgoszcz, Białe Błota Bytom, Brodnica Budy Głogowskie Białystok Branice Czarne Częstochowa Elbląg Goleniów Giżycko Gryfino Gdańsk Łysa Góra Malin Hrubieszów Hajnówka Hajducka Chorzów	Jarosławiec Jastrzębie Zdrój Kielce Kluczybork Kamionek Wielki Kołobrzeg Kock Kožmin wlkp Katowice Kielce Lublin Leonów Łódź Laliki Lipniak Rawa Mazowiecka Nysa Nowa Sarzyna Krosno Opole Oława Oleszyce	Olsztyn Ostróda Piła Przyjezierze Puławy Poznań Ruda Śląska Rymanów Zdrój Sztum Siedlce Słupiec Szczecin Sandomierz Tuchola Wałcz Warszawa Włocławek Wrocław Wałbrzych Wieruszów Zabrze
--	--	---

Przy zatrudnianiu osób niepełnosprawnych w Zakładach Aktywizacji Zawodowej, ustawodawca określił wymaganie iż, w ponad 60 % załoga pracowników, powinna składać się z osób ze znacznym stopniem niepełnosprawności, pomijając w ogóle już osoby z lekkim stopniem niepełnosprawności, podobnie jak w prawie do terapii w WTZ, Warsztatach Terapii Zajęciowej.

Problemy zawodowe i potrzeba pracy osób niepełnosprawnych są naprawdę duże, zwłaszcza iż większą liczbę stanowią osoby z lekkim i umiarkowanym stopniem niepełnosprawności.

Zapewnione warunki do życia i pracy dla osób z umiarkowanym i lekkim stopniem niepełnosprawności są znacznie gorsze, niż dla osób całkowicie niezdolnych do samodzielnej egzystencji i osób upośledzonych z znacznym stopniem niepełnosprawności.

Osoby z lekkim i umiarkowanym stopniem niepełnosprawności, których niepełnosprawność wynikła w dowolnym czasie, mogą ubiegać i starać się tylko o zasiłek pielęgnacyjny w kwocie ok. 200 zł miesięcznie, co stanowi poważne naruszenie dobra wszystkich osób niepełnosprawnych.

Aby otrzymać rentę z ZUS, Zakładu Ubezpieczeń Społecznych, trzeba legalnie przepracować kilka lat i udowodnić nie tylko przez lekarzami orzecznikami ZUS, ale i Sądem - trwałą niezdolność do normalnej pracy.

Aby otrzymać rentę socjalną, trzeba chorować przed 18 rokiem życia, lub zachorować podczas nauki i studiów przed 25 rokiem życia.

Jak widać rygorystyczne, ostre wymagania stawiane wobec osób niepełnosprawnych bez upośledzenia lub niesamodzielności do własnej egzystencji, pozostawiają pozostałe osoby niepełnosprawne bez podstawowych warunków do życia, zwłaszcza gdy

zamieszkują z innymi domownikami, członkami rodziny, których dochód jest wliczany do dochodu osoby niepełnosprawnej.

Reasumują takie osoby nie dość że nie mają prawa do zasiłku stałego w kwocie ok. 500 zł, to dostają na przeżycie, na wszystkie osoby w gospodarstwie domowym po ustawowym okresowym 50 zł.

Mając 200 zł zasiłku pielęgnacyjnego i zasiłku celowego lub okresowego 50 zł, taka osoba niepełnosprawna może otrzymywać na własne samodzielne życie i przeżycie, tylko 250 zł. Czy nikt nie zwrócił na to uwagi ?

Czy nie jest to pogwałcenie , zamach na dobro nie tylko człowieka, godność człowieka, ale i osób niepełnosprawnych. Jest to niesprawiedliwe iż tylko osoby upośledzone i niesamodzielne, niezdolne do własnej egzystencji, otrzymują przede wszystkim wsparcie finansowe od Państwa, a pozostałe osoby niepełnosprawne są

zapomniane, są permanentnie narażone poprzez warunki bytowe, na pogorszenie zdrowia, czy utratę życia przez nieużyteczny, nie utyalitrany i niehumanitarny system wsparcia socjalnego.

Należy w tym miejscu zauważyć iż w Polsce, podobnie jak w innych biedniejszych i mniej bogatszych krajach, Państwo Polskie nie zapewnia nie tylko wszystkim godnej i uczciwej pracy, ale i podstawowego utrzymania własnego i własnej rodziny oraz odpowiedniego zabezpieczenia.

W Polsce jedynie matki z dziećmi do 18 roku życia, mogą liczyć na coś podobnego do Bezwarunkowego Dochodu Gwarantowanego w wysokości ok. 500 zł miesięcznie.

Jest to właśnie kwota, którą socjalistyczne Państwo Opiekuńcze, powinno gwarantować nie tylko każdej matce z niepełnoletnim dzieckiem, ale i każdemu człowiekowi, obywatelowi, zabezpieczając jego przeżycie i zapewniając podstawowe warunki do samodzielnego życia, egzystencji - czego

nie ma w Polsce i spekuluję się całkowicie wszelką zasadność wprowadzenia 500 zł + bezwarunkowego dla każdego.

Uważam iż wszystkie osoby niepełnosprawne, ale i obywatele, powinny otrzymywać niezależnie od niczego, Podstawowy Dochód Gwarantowany w wysokości 500 zł. Pomijając to iż oprócz tego mogłaby być również gwarantowana emerytura 1000 zł dla każdego w związku z powstającymi w państwie kapitalistycznymi nierównościami społecznymi i ekonomicznymi, brakiem odpowiedzialności Państwa za brak pracy i godnego utrzymania.

Uważam iż osoby z lekkim i umiarkowanym stopniem niepełnosprawności powinny również otrzymywać świadczenie uzupełniające, czyli 500 + dla osób niepełnosprawnych, które w chwili obecnej otrzymują tylko osoby upośledzone i niezdolne do samodzielnej egzystencji. Proponuję następujące rozwiązanie :

## **100 zł - stopień lekki**

(dochód nieprzekraczający 550- 1200 zł)

## **300 zł - stopień umiarkowany**

(dochód 1201-1500 zł)

## **500 zł - stopień znaczny**

(dochód 1501-1800 zł)

Chciałbym zwrócić uwagę iż domownicy zamieszkujący z osobą niepełnosprawną, są często zmuszeni do dokładania swoich pieniędzy do utrzymania i zaspokojenia podstawowych potrzeb osoby niepełnosprawnej.

Zdarzają się sytuacje w których, członkowie rodziny lub domownicy sami znajdują się pod opieką socjalną i sami nie chcą łożyć na wsparcie swojego członka rodziny, domownika - analogicznie nie istnieje tu system alimentacyjny, dla osób niepełnosprawnych pozostających w trudnej sytuacji i ściąganie należności od rodziny, na utrzymanie niepełnosprawnej osoby.

Osoby, które mają renty z ZUS, mogą dorobić do renty ok. 1000 zł, kolejne 1000 zł, a już osoby na rencie socjalnej nie mogą dorobić nic legalnie. Jest to wielka niesprawiedliwość. Często osoby niepełnosprawne bez renty, podpina do utrzymania rodziców, jeśli rodzice są mniej poradni, tacy nie pełnosprawni, nie mają w ogóle podstawowych gwarantowanych środków na utrzymanie, a jeśli są w konflikcie z rodziną - to nie otrzymują pomocy nawet w postaci alimentów.

Chciałbym tu także poruszyć sprawę samozatrudnienia osób niepełnosprawnych, bardziej zaradnych i samodzielniejszych, czyli z lekkim i umiarkowanym stopniem. Przedsiębiorca zatrudniający osobę niepełnosprawną, w zależności od stopnia niepełnosprawności ma refundowane składki na ubezpieczenie. Chciałbym zwrócić uwagę iż analogicznie jeśli refundowane są składki na ubezpieczenie to i powinno być w części refundowane wynagrodzenie, przy



wykazaniu minimalnej wymaganej aktywności pracownika i przedsiębiorcy. Uważam iż wsparciem powinni być również objęte osoby niepełnosprawne, które się samo zatrudniają, powinny mieć nie tylko refundacje składek, ale i wynagrodzenia.

**Proponuje następującą wysokość refundacji składek dla przedsiębiorcy i samo zatrudnionej osoby niepełnosprawnej.**

**600- lekki stopień**

**1200 - umiarkowany stopień**

**1800 - znaczny stopień**

**Proponuje następującą wysokość refundacji wynagrodzenia dla przedsiębiorcy i samo zatrudnionej osoby niepełnosprawnej.**

- 300 zł miesięcznie w przypadku osoby z lekkim stopniem niepełnosprawności,
- 600 zł przy stopniu umiarkowanym,
- 900 zł przy stopniu znacznym

**Skierowałem się z petycją do Rzecznika Osób Niepełnosprawnych, PFRON.**

**Otrzymałem odpowiedź iż PFRON , nie ma żadnego wpływu na przyjmowanie osób niepełnosprawnych do ZAZ.**

**Zgłosiłem lukę, iż osoby, które biorą udział w terapii społecznej w Środowiskowych Domach Samopomocy Społecznej, nie mają szansy na równą aktywizację zawodową, przez treningi pracy i treningi ekonomiczne oraz wszyscy szansę na płatną pracę w ZAKŁADZIE AKTYWIZACJI ZAWODOWEJ, gdyż według przepisów, 75 % załogi ZAZ, muszą stanowić osoby z znacznym stopniem niepełnosprawności.**

Po za tym otrzymałem informacje iż PFRON , nie może zmienić przepisów, aby była większa rotacja uczestników. Zostałem poinformowany, iż uczestnicy Zazów, średnio pracują 5 lat, i maksymalnie pracują w nich średnio 10 lat, co z drugiej strony stanowi szansę dla innych.

**Reasumując wnoszę, aby orzekane w orzeczeniu kryteria były powiązane z stopniami niepełnosprawności.**

**Wnoszę :**

**- o wprowadzenie do orzecznictwa trzech kryteriów, częściowej niezdolności do pracy (lekki), znacznej niezdolności do pracy (umiarkowany) i całkowitej niezdolności do pracy (znaczny).**

**- wprowadzenie etapów leczenia psychiatryczno-fizjoterapeutycznego (psychosomatycznego), aby zwiększyć rotacje w ZAZ-ach**

**1. POGOTOWE PSYCHIATRYCZNE, izolacja min. 1-4 tyg**

**2. DOM PSYCHIATRYCZNY leczenie min. 1-2 mies.**

**3. OŚRODEK TERAPEUTYCZNY, WTZ, WARSZTATY TERAPII SPOŁECZNEJ, terapia społeczna min 3 mies- 6 mies.**

**4. CENTRUM AKTYWIZACJI ZAWODOWEJ, aktywizacja min. 7 mies- 1 rok.**

# **CDR, CENTRUM DZIECKA I RODZINY**

**- dawniej Poradnia  
Psychologiczno-  
Pedagogiczna, PPP**

## **Wstęp**

**Można zauważyć i zwrócić uwagę iż obecne Poradnie Psychologiczno - Pedagogiczne w Polsce, zajmowały się zwykle oceną sytuacji i diagnozą dziecka podczas nauki do 18 r. życia.**

**Do tej pory słuchacze i studenci, nie były objęte opieką psychologiczną - pedagogiczną przy orzekaniu na przykład indywidualnego, czy specjalnego nauczania. Jeśli przyjąć iż nowa placówka CDR, miała się również zajmować osobami starszymi przy orzekaniu o pobycie w Domu Starości, czy przejąć rolę PCPR, Powiatowych Centrów Pomocy Rodzinie, to uwagi do połączenia**

**tych różnych placówek z sobą - uważam jest niezasadne i niesłuszne.**

**Powiatowe Centrum Pomocy Rodzinie podlega pod Ministerstwo Rodziny i Polityki Społecznej.**

**Moim zdaniem mogło by się również zajmować orzekaniem o umieszczeniu w Domu Pomocy Społecznej i Domu Starości, osób starszych i niepełnosprawnych.**

**Natomiast PPP, Poradnia Psychologiczno-Pedagogiczna, podlegającą pod Ministerstwo Oświaty, może zmienić swoją nazwę na Centrum Dziecka, czy Centrum Kształcenia i Oświaty, ale nie powinna zajmować się rodziną, gdyż powinna zajmować generalnie nauką dzieci i młodzieży oraz dorosłych studentów i słuchaczy.**

# **POSTULAT XIV.**

## **Sprawiedliwość, Ochrona i Obrona Narodowa, Wewnętrzne Bezpieczeństwo Publiczne**

**17. wnoszę o wprowadzenie jednolitego systemu, wymiaru kar i Sędziów Pokoju oraz przywrócenie Kolegiów;**

**15.1. wnoszę o to, aby każdy obywatel mógł zrozumieć prawo i nie być surowo karany, najsurowszą karą więzienia dla najgroźniejszych bandytów i morderców;**

**15.2. wnoszę o podwyższenie wartości 1 dnia ograniczenia wolności z 10 zł do 25 zł i 1 dnia pozbawienia wolności z 20 do 50 zł dla wszystkich zwykłych obywateli;**

- 1. POGOTOWIE KRYZYSOWE**  
(wykroczenie 2-4 tygodnie, izolacja i obserwacja,  
50-1000 zł)
- 2. ODDZIAŁ PENITENCJARNY 2 -5 mies.**  
(występek 1001-10.000 zł)
- 3. RESOCJALIZACJA SĄDOWA/  
OŚRODEK / DOM RESOCJALIZACYJNY - 6 mies. 1  
lat (złoczyństwo 10.001 - 50.000 zł)**
- 4. AGENCJA RESOCJALIZACYJNA 2 - 5 lata**  
(przestępstwo 50.001 -250.000 tys.)
- 5. CENTRUM RESOCJALIZACYJNE 5 - 10 lat**  
(bandyctwo 250.000 tys- 1.000.000 mln)
- 6. ZAKŁAD RESOCJALIZACYJNY, WIĘZIENIE 11-20 lat**  
(zbrodnia 1.000.001 - 5.000.000 mln)



**dotyczy: kastowości Instytucji Sprawiedliwości i swobody dokonywania czynności na swoją tylko korzyść; naruszania praw osób oskarżonych;**

Zwracam się do Szanownych Władz i Rządu, Polityków i Senatorów o interwencje w sprawie naruszania tykalności, godności osób oskarżonych i stosowanie najsurowszej kary więzienia dla bandytów wobec osób oskarżonych za mniejsze przewinienia.

Wnoszę o

- utworzenia Sędziów Pokoju,
- Funduszu Osób Oskarżonych,
- Adwokatury
- Strażników Pokoju/ Policje Prosta - Zwyczajną
- uproszczeniu systemu karnego
- uproszczeniu kodeksu karnego
- uproszczenie kodeksu postępowania karnego
- przyjrzeniu konstrukcji systemu karnego, systemu kar
- przyjrzeniu konstrukcji postępowania karnego
- przyjrzeniu przelicznika wymiaru kary pozbawienia wolności
- przyjrzeniu przelicznika wymiaru kary ograniczenia wolności
- przyjrzeniu strukturze systemu resocjalizacyjnego
- przyjrzeniu nadużywania stosowania środka zapobiegawczego, aresztu śledczego
- przyjrzeniu nadużywania przez prokuratora aktu oskarżenia
- przyjrzeniu nadużywania przez prokuratora i policje przymusowych czynności
- przyjrzeniu nadużywania przez policje prowadzenia dochodzeń
- przyjrzeniu nadużywania instytucji ubezwłasnowalniania osób niepełnosprawnych i niesamodzielnych
- przyjrzeniu karania taką samą karą karą pozbawienia wolności i leczenia psychiatrycznego

- przyjrzeniu karania osób niepełnosprawnych w związku z ograniczoną niepoczytalnością
- przyjrzeniu leczenia osób niepełnosprawnych na Oddziale Psychiatrii Sądowej
- przyjrzeniu terapii osób niepełnosprawnych w warunkach więziennych

Zamykanie osób podejrzanych w areszcie śledczym, bez możliwości samoobrony i bez adwokata, pozbawia możliwość udowodnienia swojej linii obrony.

Adwokat ma mniejsze prawa niż prokurator, który może na siłę udowadniać swoje zarzuty i wywierać nacisk, wpływ na zeznania pokrzywdzonych oraz stosować przymusowe czynności.

Jestem osobą niepełnosprawną psychicznie i stałem ofiarą systemu karnego przez stworzoną Psychiatrię Sądową oraz możliwość karania kogoś za ograniczoną i zniesioną poczytalność równocześnie karą więzienia i równie takim samym wymiarem, karą zamkniętego leczenia oraz terapii w ośrodku stoi w sprzeczności z dobrem osób oskarżonych za czyny w stanie niepoczytalności i choroby psychicznej.

Przebywanie większość dnia, całymi dniami na małej powierzchni i pryczy, jest niezdrowe na układ krążenia i stan zdrowia psychicznego osób niepełnosprawnych umieszczanych w więzieniach za czyny zabronione.

Uważam iż każdy w zależności od przewinienia powinien przebywać w osobnym Ośrodku, a nie z osobami popełniającymi różne skrajnie czyny zabronione.

# **SĘDZIOWIE POKOJU SĄD LOKALNY - SAMORZĄDOWY/KOLEGIUM<sup>51</sup>**

Obecnie za drobne przewinienia, czyny można trafić do aresztu śledczego i więzienia.

W Komunizmie funkcjonowało kolegium. Obecnie Sądy są obłożone w 30% wieloma drobnymi sprawami, które można załatwić polubownie, poprzez mediacje.

Prezydent i politycy apelują o utworzenie Sędziów Pokoju, przywrócenia Kolegium, działających albo przy Sądzie Rejonowym, albo przy Samorządzie.

Sędziowie pokoju mieliby się zajmować drobnymi szkodami do 10.000 tys. złotych. Zdania krytyków i przeciwników są podzielone, ale jednak było i może to być dobre rozwiązanie.

51 <https://www.gov.pl/web/sprawiedliwosc/sedziowie-pokoju--sprawiedliwosc-blisko-ludzi>

Moim zdaniem kary do 2 lat mogły by być objęte tym rozwiązaniem, a kary o wartości 5000 tys. złotych do 1 lat. Obecnie funkcjonuje następujący system kar:

Wykroczeniami zajmują się policja.

**1. WYKROCZENIE** (od ok. 50 - 500 zł.)

- Policja

**2. WYSTĘPEK** (od. 501-5000 zł)

- Prokurator

## **FUNDUSZ OSOB OSKARŻONYCH, a kaucja**

Obecnie Sąd dopuszcza, obciążenie osób oskarżonych, grzywną (krotność dochodu) i kaucją, Odszkodowaniem równym wysokości wyrządzonej szkody, zadość uczynienie za krzywdy równym wysokości szkody.

Często wśród osób oskarżonych, znajdują osoby biedne, które ze względu na sytuacją bytową i

losową, nie są w stanie pokryć minimalnych kwot, naprawić szkody o niższej szkodliwości. Istnieje fundusz osób pokrzywdzonych, ale nie ma funduszu dla osób oskarżonych, dla których ze względu na sytuację bytową i losową, powinna być ulga, wsparcie, pomoc od Państwa w pokryciu zobowiązania wobec pokrzywdzonych.

# ADWOKATURY

Obecnie, wszelkie oskarżenia i podejrzenia trafiają do prokuratury i prokurator, mimo niskiej szkodliwości lub prawdopodobieństwa popełnienia czynu zabronionego, wyrządzenia szkody - przeprowadza postępowanie. To dziwne iż nie każde osoby oskarżone otrzymują adwokata z urzędu, że prokurator ma większe prawa niż adwokat i większą swobodę w przeprowadzaniu dowodów.

Nie istnieją Adwokatury, utrzymywane przez budżet Państwa. Jedynym środkiem utrzymania dla adwokatów są wynagrodzenia, z tytułu prowadzonej obrony. Często adwokatów nie stać na własną kancelarię i nie bronią należycie poszkodowanych, czy oskarżonych. Prokurator z zasady broni ma na celu bronić osoby poszkodowane, a adwokat powinien bronić osoby oskarżone.

Uważam iż równolegle z prowadzonym wobec podejrzanych i oskarżonych, powinno być prowadzone postępowanie przez Prokuraturę i Policję oraz Adwokaturę i Policję Prosta-Zwyczajną.

# **Strażnicy Pokoju, Policja Prosta- Zwyczajna**

Obecnie Policja wraz z Prokuraturą przeprowadza postępowanie wyjaśniające i gromadzi dowody na postawienie aktu oskarżenia, zarzutów. Każdy postawiony zarzut jest wyjaśniany przez Prokuraturę i Policję. Adwokaci i Policja Zwyczajna oraz Sędziowie Pokoju, nie przeprowadzają równoległe swojego postępowania mającego na celu obronić oskarżonego lub zwolnić z aktu oskarżenia, te osoby nie dążą do polubownego załatwienia sprawy i nie dążą do zwolnienia z nieuzasadnionego, oskarżenia osoby oskarżonej.



# UPROSZCZENIE SYSTEMU KARNEGO I RESOCJALIZACYJNEGO

Obecny stworzony system karny i kodeks karny dopuszcza swobodę interpretacji przepisów na korzyść oskarżyciela, Sądu, Prokuratury i Policji.

Jeden dzień ograniczenia wolności równy jest 10 zł,  
a jeden dzień pozbawienia wolności równy jest 20 zł.

1 rok ograniczenia wolności = 365 dni x 10 zł = 3650 zł

1 rok pozbawienia wolności = 365 dni x 20 zł = 7300 zł

Według moich obliczeń wartość 1 dnia ograniczenia wolności i 1 dnia pozbawienia wolności jest mocno zaniżona i powinna wynosić.

1 dzień ograniczenia wolności = 25 zł

1 dzień pozbawienia wolności = 50 zł,

ale dla zwykłych obywateli.

Proszę zwrócić uwagę iż 1 miesiąc aresztu osoby wojskowej według kodeksu wykonawczego, kosztuje od 10.000 do 20.000 zł, czyli jeden dzień = 333 zł - 666 zł.

## **I. OBYWATELE**

**1 dzień ograniczenia wolności - 25 zł**

**1 dzień pozbawienia wolności - 50 zł**

## **I. SAMORZĄD**

**1 dzień ograniczenia wolności 100 zł**

**2 dzień pozbawienia wolności 200 zł**

## **II. RZĄD**

**1 dzień ograniczenia wolności 400 zł**

**1 dzień pozbawienia wolności 800 zł**

## **IV. WŁADZE STANU**

**1 dzień ograniczenia wolności 1600 zł**

**1 dzień pozbawienia wolności 3200 zł**

Po analizie kodeksu karnego uważam iż system kar powinien wyglądać tak.

## **8. WYKROCZENIE**

(50-1000 zł, dołek, 1 tydz - 1 mies.)

- Straż Miejska
- czyny wandaliczne i drobne kradzieże
- kara poprawcza: praca społecznie użyteczna i działania charytatywne
- leczenie i terapia na wolności

## **9. WYSTĘPEK**

(1001-10.000 zł, areszt domowy 1-2 miesiące )

- Policja Prosta - Zwyczajna, Sędziowie Pokoju - Kolegium, Adwokatura
- czyny wypadkowe, kolizyjne i napadowe, gwałtowe
- kara naprawcza
- przymusowe leczenie i terapia w zamknięciu

## **10. ZŁOCZYŃSTWO**

(10.001 zł 200.000 zł, areszt śledczy 3-6 mies. )

- Prokuratura Rejonowa i Sąd Rejonowy oraz Policja
- czyny uchybieniowe i oszustwa
- kara korekcyjna i zatrzymania oraz depozytowa

## **11. ROZBÓJNICTWO, PRZESTĘPSTWO<sup>52</sup>**

(200.001 - 4.000.000 zł, koszary wojskowe/ ośrodek zamknięty 1 rok)

- Prokurator Okręgowy i Sąd Okręgowy oraz Policja Okręgowa
- czyny kryminalne, krzywda i wina fizyczna oraz moralna

52 <https://pl.wikipedia.org/wiki/Przestępstwo>

## **12. BANDYCTWO**

(4.000.001 - 80.000.000 zł., 2-5 lat, więzienie )

- Prokuratura Wojewódzka i Sąd Wojewódzki oraz Policja Wojewódzka
- czyny mafijne, bandyckie i porwania, szantaże
- kara delegacyjna, banicyjna

## **13. MORDERSTWO**

(80.000.001 - 1.600.000.000 zł., 6-12 lat więzienie )

- Prokuratura Krajowa i Sąd Krajowy oraz Policja Krajowa
- morderstwo
- kara izolacyjna

## **14. ZBRODNIA**

(1.600.000.000 - 3.200.000.000.000 zł, więzienie o zaostrzonym rygorze, 13-26 lat)

- Prezydent i Papież
- czyny katczyne
- kara deportacyjna do obozu i ekstradycja za granicy

# **UBEZWŁASNOWOLNIENIE a prawo opieki nad osobą niepełnosprawną**

Obecnie Prokurator z powodu kogoś odmowy udziału w czynnościach, może wystąpić o ubezwłasnowolnienie każdego i skierować na badania psychiatryczne.

Czynności wyjaśniające i postępowanie sądowe jest prowadzone również wobec osób, które nie są w stanie brać udział w czynnościach z powodu niepełnosprawności psychicznej lub fizycznej. Biegli nie wydają lub wydają sprzeczne opinie na temat możliwości udziału w czynnościach procesowych osób niepełnosprawnych narażając ich na konsekwencje swojego zachowania, postępowania, skutków choroby i muszą odpowiadać za każde przewinienie.

Prowadzenie wywiadów, przesłuchań w miejscu zamieszkania w obecności psychologa lub w poradni psychologiczno - psychiatrycznej, czy u psychiatry mogło by ustrzec osoby niepełnosprawne od szkodliwych skutków swojego postępowania, osoby sprzeciwiające się udziału lub najprościej niezdolne do udziału w czynnościach i procesie.

Obecnie osoby niepełnosprawne, które popełniają czyn zabroniony i trafiają do aresztu śledczego i Psychiatrie Sądowej, gdzie wpisuje im się ograniczoną poczytalność, częściową umyślność, świadomość, a nie zniesienie poczytalności, odpowiadają tak samo jak zdrowe osoby za swoje czyny.

Mało tego po odbyciu kary, muszą odbywać taką samą karę pozbawienia wolności w odpowiednim ośrodku zamkniętym lub równoważność kary więzienia w zamkniętym Psychiatryku.

Stworzony system karania osób niepełnosprawnych niepomniejsza o połowę winę i karę, karanie osób niepełnosprawnych karą izolacji, w zamkniętym Psychiatryku.

Uważam iż powinna zostać zlikwidowana Psychiatria Sądowa, osoby które chorują lub zachorowały w więzieniu powinny mieć możliwość przeniesienia do Psychiatryka.

Powinno być zlikwidowane w orzecznictwie ograniczona poczytalność, równoznaczna z częściową umyślnością i świadomością czynu.

Osoby części, chore psychicznie i fizycznie, mogą w części być świadome dokonywanych czynów, jednak całkowicie nie zdawać sobie z nich sprawy, nie dokonywać ich umyślnie.

Uważam iż obecnie warunki w

Psychiatrykach są o wiele lepsze dla osób niepełnosprawnych od tych jakie zapewnia leczenie i terapia w więzieniu, w poruszaniu się na większej przestrzeni.

Uważam iż osoby niepełnosprawne psychicznie i fizycznie powinny przebywać w pokoju 20 m<sup>2</sup>, w maksimum 2 osoby.

Poniżej przedstawiam własną sugestię systemu kar psychiatrycznych i fizjoterapeutycznych wobec osób niepełnosprawnych.

Wykroczenie (100-1000 zł)	2. Pogotowie Psychiatryczne (1 - 2 tyg.)
Występek (1001 - 10.000 zł)	1. Oddział Psychiatryczny (1 -2 mies.)
Złoczyństwo (10.001 - 50.000 zł)	2. Dom Psychiatryczny (3-6 mies.)
Rozbójnictwo, Przestępstwo (50.001-250.000 zł)	3. Ośrodek Psychiatryczny ( 1 - 2 lata)
Bandyctwo (250.001 - 500.000 zł)	4. Centrum Psychiatryczne (5-10 lat)
Morderstwo i zbrodnia (500.000- 5.000.000 zł)	5. Zakład Psychiatryczny (20-40 lat)



**POSTULAT XV.  
ŚRODOWISKO, KLIMAT I  
KOMUNALNICTWO  
Ekologia i czyste środowisko"**

**18. wnoszę o gwarantowane Bony na oczyszczanie środowiska, utylizację odpadów i rekultywację gruntów;**

**15.1. wnoszę o to, aby każdy obywatel miał możliwość zadbania o środowisko naturalne, zutylizowanie śmieci i rekultywację zanieczyszczonych gruntów;**

**POSTULAT XVI.**  
**WIARA I WYZNANIE**  
***Wolny wybór wiary i wyznania"***

**19. wnoszę o to, aby każdy obywatel miał wolny wybór wiary i wyznania; otrzymywał Bon kościelny na zaspokojenie podstawowych potrzeb zboru i swoich duchowych;**

**15.1. wnoszę o to, aby każdy obywatel miał możliwość wyboru swojej wiary i wyznania oraz przynależenia do danego zboru poprzez Bon Kościelny ;**

# Wstęp

Zwracam się z kolejną petycją w sprawie, interesie i dobra wszystkich obywateli Polski.

Zwracam się ponownie do Władz, Rządu, Samorządów, Polityków i Senatorów o interwencje w sprawie Nowego Ładu.



Plan na  
zdrowie

Uczciwa praca  
- godnie płaca

Złota {«lian  
życie

Dekada  
rozwaju

r NOWY  
> ł a d



Rodina i d sin  
w centrum życia



Czysta energia.



NOWY ŁAD<sup>53</sup>

Planowany program Nowy Ład, ponownie uderza w tych najślabszych, wyklucza najbiedniejszych obywateli i osoby niepełnosprawne, ogranicza funkcjonowanie społeczne i uczestnictwo w życiu społecznym biednych, odbiera wolność, prawo do życia i pracy każdemu.

Tworzone rozwiązania, programy i projekty są celowane, ponownie kierowane są do wąskiej grupy odbiorców, którzy mogą po nie sięgnąć. Pomysły ładnie tylko wyglądają i brzmią, zabiegając o

53 [.nowy ład - Szukaj w Google ;Nowy Ład. Oto co o "rewolucji" w podatkach sądzą eksperci \(businessinsider.com.pl\)](#)

określony elektorat, poparcie określonego typu obywateli.

## 54 **NIESAMODZIELNI I NIEPEŁNOSPRAWNI**



Ponownie całkowicie pominięte zostały osoby niesamodzielne i niepełnosprawne oraz bezrobotne, które nie mają nawet warunków na stworzenie i prowadzenie własnej rodziny oraz jej zabezpieczenie, co niby jest

bolączką Ministerstwa Rodziny i całego Państwa Polskiego - iż w Polsce obywatele nie chcą zakładać rodzin i niechętnie powiększają rodziny oraz utrzymują relacje rodzinne.

### **WŁASNA I SWOJA RODZINA**

Powód jest prosty i prozaiczny, przeciętny obywatel Polski jest na tyle biedny, nie ma żadnej możliwości wzięcia pożyczki i nie ma zabezpieczenia w postaci na przykład

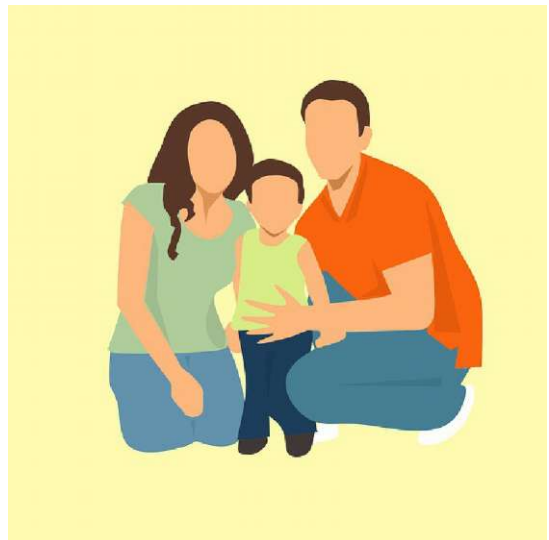

Gwarantowanego

Dochodu, iż nie może myśleć o własnej

przyszłości i swojej rodzinie, ale musi myśleć o przetrwaniu.

55



56

## BEZWARUNKOWY DOCHÓD PODSTAWOWY

Rozwiązaniem na to jest poprawa warunków i jakości życia Polaków poprzez właśnie na przykład Podstawowy Dochód Gwarantowany, na który niby Państwo Polskie nie stać i nie potrafić - co może być kolejnym kłamstwem opozycji.

Dochód gwarantowany jest możliwy i Polskę na niego może stać, gdyby usprawnić system podatkowy i podwyższyć podatki dla bogatszych, można by go zagwarantować każdemu obywatelowi w wysokości min 600 zł;

**osobom o dochodach poniżej 1200 zł -  
dochód gwarantowany ok. 600 zł,  
a osobom o dochodzie powyżej 1200 -  
dochód gwarantowany ok. 300 zł,**



Polska mogłaby spać i zmieścić się w wydatku,

kosztu w ok 200 mld zł rocznie, czyli tyle dwukrotnie tyle ile obecnie kosztuje pomoc socjalna rocznie.

„Eksperci z PIE wyliczyli, że to rozwiązanie mogłoby kosztować 376 mld zł rocznie. W 2018 r. koszt całego systemu socjalnego w Polsce wyniósł 343 mld zł, z czego 114 mld zł przeznaczono na pomoc społeczną. Pozostałe 229 mld stanowił koszt rent i emerytur. Sfinansowanie takiego programu - jak wskazują autorzy raportu PIE - wymagałoby wzrostu podatków, zadłużenia lub rezygnacji ze znacznej części obecnych wydatków socjalnych państwa. Niektórzy specjaliści uważają, że zmiany w polityce społecznej są nieuniknione. „<sup>57</sup>

**Chciałbym na początek przedstawić i oświadczyć iż sprawy, które poruszam również mnie dotkliwie dotknęły i mnie także dotyczą.**

Chciałbym apelować w imieniu niemych obywateli Polski i swoim własnym, dla dobra Kraju i osób znajdujących w podobnej, czy takiej samej sytuacji.

**Uważam, że ja i moja rodzina stały się ofiarami przemiany ustroju gospodarczo - politycznego w Polsce, Polski Rzeczypospolitej Polski - socjalizmu w Kapitalizm.**

Po transformacji w latach 90-tych XX wieku i upadku PRL, Polski Rzeczypospolitej Ludowej, moja rodzina stanęła w obliczu wielkiego również kryzysu pracy i stanu. Wówczas

57 [.Bezwarunkowy dochód podstawowy: 1 200 zł od państwa dla każdego, 600 zł na dziecko. Utopia czy jednak lek na nierówności społeczne? | Dziennik Bałtycki \(dziennikbaaltycki.pl\)](#)

zmarł mój ojciec i moja matka stała wdową, straciła również o dobrej randze prace |

~ ~ i ~ i w której pracował mój dziadek, a moja rodzina została wybita z branży zootechnicznej.

Od tej pory musiała sama opiekować i wychowywać mną i moim starszym rodzeństwem, bez żadnej, czy większej pomocy od Państwa Polskiego dla osób bezrobotnych i obywateli z niższych klas społecznych. Moja matka musiała pochłonąć się własnymi biznesami, dorabianiem. Dorabianie samemu stało się porządkiem dziennym większości obywateli z klas niższych, i stało koniecznością. Życie za 20 zł zasiłku socjalnego na osobę uniemożliwiało bytowanie mojej rodzinie i mojej matce.

Walczyła więc przez kilka lat o rentę rodzinną po zmarłym ojcu, który był muzykiem. Należał do |

~ ~ i ~ | Niestety Związek ten nie opłacał składek ZUS mojego ojca, mimo iż otrzymywał wynagrodzenie. Za życia jako artysta, nie potrafił także samemu zarządzać pieniędzmi, trwonął napiwki i dodatkowe przypiły z grania na wesel - nie dając nic mojej matce. Marzył o utopijnej wielkiej karierze na estradzie i za granicą w NRD.

Jestem z wykształcenia licencjonowanym projektantem i architektem wnętrz po studiach |

| studiowałem Pedagogikę 5 lat i 2 lata Terapię Zajęciową. Te studia pozwoliły mi otworzyć oczy na system i problemy w systemie w którym żyję.

Stałem się w młodym wieku osobom niepełnosprawną, cierpiąc na zaburzenia psychiczne, zaburzenia osobowości, ale nie chorobę psychiczną. Niestety jako Kurator Sztuki, z powodu mojej wrażliwości, otwartości wyrażania uczuć,

krytyki i publicznego samemu tworzenia sztuki, stałem się również obiektem zainteresowania Psychiatrii, która jest w Polsce uważana za dominującą i niepodważalną naukę leczenia ludzkiej tylko Psychiki, a metody niekonwencjonalne nie są uważane przez medycynę w leczeniu Homeoiki.

Psychiatria rozwinęła się na Inkwizycjach kościelnych, stosowanych przez Kościół wobec osób uznawanych za opętane. Za opętane i osoby chore psychicznie, można uznać każda, który wychyla się i odbiega swoim zachowaniem od każdej grupy i kultury powszechnie uznanej za normalną oraz społecznie pożyteczną. Niestety w czasach, które nastąpiły z powodu likwidacji Polski Rzeczypospolitej Ludowej, likwidacji państwowych zakładów pracy, z powodu odczuwanego stresu społecznego przez obywateli z klas niższych, można powiedzieć iż większość Polaków zapadła na schizofrenie, cierpi na schizy z powodu nierównego i niehumanitarnego traktowania.

Niestety Socjalizm musiał upaść, gdyż ówczesne stosowane rozwiązania przez Państwo, nie pozwalały wszystkim obywatelom w odpowiedni sposób brać czynny udział w Polityce i wyrażać swoje poglądy, krytykę. Ludzie stawali się coraz bardziej świadomi i potrzebowali dostępu do kultury - większej swobody i wolności wypowiedzi. Społeczne bunty, tumulty, których nie dało powstrzymać, przyczyniły się do zaburzenia i zburzenia całego dobrego systemu.

Wiele osób, zwykłych obywateli znalazło się na trwałe, jak i moja rodzina pod opieką socjalną.

Jako osoba z rodziny artystycznej zostałem wraz z moją rodziną wykluczony kulturowo i artystycznie, pozbawiony możliwości czynnego i pełnego uczestnictwa w kulturze, pozbawieni możliwości korzystania w pełni z praw kulturalnych.

# Zakończenie

**Szanowny  
Prezydencie i Władze, Rządzie i  
Samorządzie, Szanowni Politycy i  
Senatorowie, zwracam się do Państwa  
jako osoba wykształcona i  
niepełnosprawna, w imieniu i dla dobra  
wszystkich obywateli postulując,  
zgłaszając poważne problemy Polaków i  
poruszając ważne tematy. Postuluję aby w  
ten trudny czas pandemii koronawirus i  
rozwijającego w Polsce kapitalizmu,  
właśnie wprowadzić dla każdego z  
obywateli podstawowy dochód  
gwarantowany, który już w Polsce  
istnieje, ukryty został w postaci  
programu 500+ na każde dziecko i  
świadczeniu uzupełniającym dla osób  
całkowicie niezdolnych do samodzielnej  
egzystencji ze znacznym stopniem  
niepełnosprawności.**

**Szanowne Władze, Szanowny Rządzie i Samorządzie zwracam się z petycją w sprawie wywłaszczenia majątku prywatnego, kolektywizacji przez Państwo Polskie, o zahamowanie przemiany ustroju polskiego w kapitalizm, który trwa w Polsce już od 30 lat.**

Z powodu rozwijającego się w Polsce kapitalizmu, pogłębiła się ilość osób pozostających na utrzymaniu Państwa, są to jednak ważni również konsumenci, którzy podtrzymują prywatne sklepy przy istnieniu, życiu. Nie są to darmozjady.

**W wyniku wprowadzonego kapitalizmu, pogłębia się przepaść w Polsce między biednymi i bogatymi, i w sprawie tych pierwszych szczególnie chciałbym apelować i prosić słuchaczy o równe dzielenie i wyrównywanie różnic, szans między biednymi i bogatymi. Ograniczenie działalności bogaczy i krezusów można ukrócić tylko podwyżką podatków.**

Na przełomie lat 90, XX wieku, gdy zaczęto likwidować państwowe zakłady pracy, większość ludzi, którzy nie mieli własnych nieruchomości i lokali oraz zabezpieczenia została na bruku, z wilczym biletem, - brakiem własnego dochodu podstawowego.

**Rozwinęła się wówczas pomoc socjalna dla osób pozostających w trudnej sytuacji, która wówczas**

**nie gwarantowała zaspokojenia podstawowych potrzeb i nie chroniła rodziny, jak dzisiaj. Mimo to wciąż obywatele są dalej uciskani i nie mogą samodzielnie sami zaspokoić najpotrzebniejszych potrzeb.**

**Szczególnie w tej grupie znajdują się osoby umiarkowanie i lekko niepełnosprawni, którzy pozostają poza wszelkimi ramami wystarczającej pomocy.**

**Według otrzymywanych odpowiedzi od Ministerstwa Rodziny, pomoc socjalna nie ma na celu rozwiązania wszystkich problemów i potrzeb socjalnych podopiecznych, a jedynie zaspokojenie podstawowych potrzeb, co koliduje z tym iż podopieczni i obywatele Polski, mają i otrzymują skondensowaną pomoc poniżej granicy ubóstwa. W Polsce i Unii Europejskiej z tego powodu nie brakuje osób bezdomnych i zagrożonych bezdomnością, z którą próbuje się walczyć.**

**Dzisiejsze rozwiązania systemowe i luki w opiece socjalnej oraz w ubezpieczeniu społecznym, sprawiają iż za kilkadziesiąt lat będzie brakło młodych produktywnych osób, mało będzie osób uprawnionych do emerytury i rent rodzinnych.**

**Wobec czego w dalszym ciągu osoby długotrwale bezrobotne i niepełnosprawne, z powodu braku wystarczająco miejsc pracy dla wszystkich na rynku i dla osób niepełnosprawnych w Zakładach Chronionych i Zakładach Aktywizacji Zawodowej, nie mogą same zaspokoić swoich najpotrzebniejszych potrzeb i same rozwiązać problemy socjalne bez podstawowego godnego utrzymania, w postaci gwarantowanej pensji, dochodu gwarantowanego, czy jakiegoś dodatku.**



Zwracam się Ponownie do Rzecznika Praw Obywatelskich, Senatu RP i Sejmu w sprawie dyskryminacji i naruszania praw obywateli oraz osób niepełnosprawnych w niehumanitarnych i niesprawiedliwych systemach, na przykład socjalnym i mieszkalnym. W związku z otrzymywanymi niemymi informacjami i pouczeniami ustawowymi.

Zgłaszam swoje dalsze nie zadowolenie i pretensje do konstrukcji tworzonego prawa, uwagi możliwych błędów logicznych w budowie i konstrukcji takich systemów.

Jestem projektantem z wykształcenia, pedagogiem i terapeutą oraz osobą długotrwale bezrobotną, wykluczoną społecznie z powodu niepełnosprawności.

Zgłaszane przeze mnie problemy i uwagi dotyczące funkcjonowania aparatu państwa i możliwych błędów w systemach, ustawach, wydają mi się iż są traktowane nie poważnie, lub z przymrózeniem oka, ale spotykam również miłe odpowiedzi. Nie mnie jednak uważam iż poruszane przeze mnie problemy, kwestie, uwagi, dotyczą naprawdę ważnych spraw i interesu wielu osób, w tym mojego. W związku czym zadaję pytanie jakie Państwo widzą problemy i czynią kroki, czynią działania w tym kierunku, aby zbadać i rozwiązać,

odpowiedzieć na wskazywane przeze mnie informacje.

Uważam, że poruszane przeze mnie problemy są ważne dla wszystkich, czy wielu obywateli ważne, gdyż poruszają istotne kwestie w funkcjonowaniu również osób bezrobotnych i niepełnosprawnych w tworzonych systemach i metodach, uważam iż dotyczą dobra i interesu wszystkich osób i całego Państwa Polskiego.

Otrzymuje odpowiedzi iż kierowane przeze mnie pisma i pisanie do Ministerstw jest bezcelowe, gdyż to SENAT i SEJM decydują o kształcie ustaw i mogą nanosić jakieś poprawki, wprowadzać jakieś zmiany oraz działania.

W związku z czym otrzymuje ładnie brzmiące ustawowe pouczenia i informacje, które nie są związane z poruszonymi przeze mnie problemami i kwestiami.

W zakresie zmian w ustawach odpowiada Senat i Parlament.

W związku z czym kieruje się do Senatu i Parlamentu o pochylenie nad zgłaszanymi przeze mnie uwagami i poruszonymi problemami.

Uważam iż stworzone systemy socjalny są wadliwe, i szkodliwe dla dobra wszystkich obywateli.

Zwracam się do Szanownego Ministerstwa Kultury ponownie. Po otrzymaniu pisma | dowiedziałem się iż pomoc kulturalną może otrzymać każdy, kto o nią wniesie - co sprawdzając w praktyce, przekonałem się iż nie jest prawdą. Niestety na samym początku napotkałem trudności, ponieważ ustawa o grach hazardowych nie określa szczegółowych przesłanek przyznania takiej pomocy. Do dnia dzisiejszego nie zjawił się w moim domu pracownik kulturalny, który mógłby zbadać moją sprawę, na podstawie wywiadu i zebranych dokumentów.

Uważam, iż również nieuregulowana jest sprawa prawnie przyznawania grantów dla wszystkich korzystających z kultury i ją tworzących. Granty na pomysły i stypendia nie są jednak gwarantowane dla wszystkich, nawet po spełnieniu przesłanek.

Według mnie, działalność Instytucji Kultury i próba tworzenia kolejnego odrębnego aparatu pomocy socjalnej - pomocy kulturalnej, jest właśnie pozbawiona kontaktu z swoimi klientami, podopiecznymi, za pomocą Urzędów Kultury, których rolę pełnią moim zdaniem Centra Kultury w większych miastach.

Jestem projektantem wewnątrz i do dnia dzisiejszego nie otrzymałem od Instytucji Kultury wsparcia na żadne moje pomysły, na prowadzoną działalność artystyczną - otrzymuje omijające

odpowiedzi lub nieme listy z których nie wynika żadna pomoc i rada.

Podejrzewam iż sama kapitalistyczna kultura ma związane ręce wobec artystów i plastyków oraz ich funów, którzy są pozostawiani sami sobie.

Próbuje się komercjalizować kulturę i ograniczać do niej równy dostęp, osób które po prostu na nią nie stać oraz ruchy osób, które już w niej są, są artystami, plastykami i do tego działają poza związkiem.

Działalność charytatywna i piarowa zostały zepchnięte do brutalnego traktowania, kosztem uprzedmiotowienia sztuki i artystów.

Zwracam się więc ponownie do Ministerstwa Kultury z pomysłami, rozwiązaniami zmiany tego stanu rzeczy i poprawy kondycji kultury oraz sprawienia szans wszystkim na kulturę.

Przedstawiam moje analizy i wnioski, dotyczące finansowania i usystematyzowania kultury, według mojego rozumienia po zapoznaniu z różnymi materiałami.

Wiem już od o  
tym iż jednym z ważnym źródeł, czy jedynych utrzymania kultury jest :

- **opłata reportograficzna (1-3%) od nośników i emitorów informacji, która obowiązuje od ok 25 lat, ale jest ona trudno ściągalna**

- finansowanie z budżetu miasta (1-5%)
  - finansowanie z budżetu Państwa z podatków ok. 20%, w wysokości ok. 1% charytatywnego
  - opłaty patentowe, koncesje, licencje, tantiemy (5%)

Oczekuję dalszych informacji i kroków ze strony Ministerstwa Kultury, które mogą być przydatne, potrzebne w opracowaniu wspólnie z Ministerstwem, jakieś strategii wspólnego działania, wobec osób, które potrzebują naprawdę pomocy kulturalnej i chcą spełnić , realizować na terenie, dobrze funkcjonującej Kultury oraz działając w związku zawodowym.

Zwracam się do Szanownych Państwa, z petycją w sprawie uwag do błędów w systemie i kryterium dochodowego dla podopiecznych Ministerstwa Rodziny, Ministerstwa Kultury, Ministerstwa Budownictwa.

Przede wszystkim chodzi o uproszczenie i ułatwienie wszystkim dostępu oraz rozszerzenie sztanarowego programu 500 +, dla wszystkich obywateli.

Polegać to by miało na uproszczeniu zasiłku stałego, okresowego, celowego do kwoty ok. 500 zł, czyniąc go gwarantowanym dochodem podstawowym.

500 + dla wszystkich obejmować powinny wszystkie grupy wiekowe:

**1 -20 lat** - *dzieci i młodzież, wiek szkolny i alimentowy oraz rentowy, 500 +*

**21-30 lat** - *pełnoletnich uczniów i studentów, wiek szkolny 500 +*

**31-40 lat** - *dorastający absolwenci studiów, wiek produkcyjny 500+*

**41-60 lat** - *dorośli, wiek inwestorski, wiek inwestorski 500 +*

**61-100 lat** - *seniorzy, wiek emerytalny 500+.*

**Zwracam się po raz kolejny do Szanownych Władz i Rządu Polskiego, Rzeczypospolitej z petycją w sprawie zaspokajania podstawowych potrzeb obywateli i rozwiązań, które mogły by usprawnić funkcjonowanie Państwa Polskiego, zwłaszcza podczas i w dobie pandemii Koronawirus oraz rozwoju kapitalizmu.**

Moje uwagi i poruszane problemy są obiektywne i subiektywne, gdyż dotyczą również mnie, ale i prawdopodobnie większości, wiele Polaków.

**Nie oczekuję żadnej interwencji ze strony strony Ministerstw i Państwa, Władz, do których kieruję się, ale o zauważenie problemów z którymi nie radzą sobie sami obywatele. Kieruję się do podsunęcia ewentualnych rozwiązań i sugeruję zmiany w przyszłości, najbliższej przyszłości.**

Chciałbym Poruszyć na wstępie iż obywatele Polski, na chwilę obecną chroni tylko Konstytucja. Polacy nie mają od samego początku pewnego rodzaju starteru z podstawowymi prawami do życia i pracy, pakietu podstawowych przywilejów i praw, aby w pełni i godnie funkcjonować.

**Przykładem może być choćby brak publicznego konta bankowego na które wpływały by środki od Państwa oraz gwarantowanych podstawowych środków do utrzymania siebie i własnej rodziny.**

Pandemia Koronawirusa pokazała również iż kapitaliści, którzy zachcieli po upadku komunizmu i PRL w latach 90-tych XX wieku, własnej prywatnej działalności - tak naprawdę nie potrafią funkcjonować sami, bez stałego kapitału wewnątrz biznesu i wpływów z zewnątrz.

Po 30 latach przemiany ustrojowej, poupadało wiele finansowanych z kieszeni Państwa Przedsiębiorstw, firm, działalności. Wiele podmiotów sprywatyzowano i za grosze sprzedano w ręce prywatne.

**Rozwiązanie Bonu Turystycznego dla właścicieli działalności gastronomicznych i hotelarskich - jest socjalistycznym posunięciem, które w innych obszarach i dziedzinach, mogło by być również skuteczne i podnieść gospodarkę z kapitalistycznego upadku. Problem jest jednak w tym iż nie wszyscy mogą skorzystać z takiego Bonu, jak wszyscy nie mogą skorzystać automatycznie z Tarczy Antykryzysowej, z tego względu że nie należą choćby do Państwowej Organizacji i Związku Zawodowego.**

Według mnie każdy kto we wspólnym gospodarstwie domowym nie przekracza 1000 zł dochodu i 2000 na rękę, w odrębnym gospodarstwie, powinien mieć prawo do skorzystania z starteru i pakietu gwarantowanych praw, przywileji oraz pomocy od Państwa Polskiego i nadanych przez Państwo Polskie.



**Obecnie trwają prace w Senacie i Sejmie, nad rekonstrukcją Rządu Polskiego, próbuje się zawężyć ilość Ministerstw do kilkunastu, do ok. 14 i tym samym zwiększyć oszczędności budżetowe - co może być błędnym rozwiązaniem, gdyby założyć iż każde z 16 ministerstw miałyby otrzymywać maksymalny 6% PKB (6x16 = ok. 100%)**

Moim zdaniem powinny być następujące Ministerstwa.

- 1. Ministerstwo Rekreacji i Turystyki**
- 2. Ministerstwo Sztuki, Kultury, Dziedzictwa Narodowego i Sportu**
- 3. Ministerstwo Rodziny, Pomocy i Polityki Społecznej**
- 4. Ministerstwo Pracy, Rozwoju Przemysłu i Technologii oraz Handlu, Konkurencji i Konsumpcji**
- 5. Ministerstwo Edukacji i Nauki, Szkolnictwa Wyższego**
- 6. Ministerstwo Finansów i Funduszy, Polityki Regionalnej**
- 7. Ministerstwo Infrastruktury i Transportu (Kolej, lotnictwo, autobusy) Komunikacji i Informacji, Mediów( Prasa, telewizja, radio, poczta, telefon, internet)**
- 8. Ministerstwo Gospodarki (Morskiej, Lądowej i Śródlądowej) i Aktywów Państwowych (woda, węgiel, prąd, paliwo, gaz)**

- 9. Ministerstwo Sprawiedliwości, Obrony i Obrony Narodowej,  
Bezpieczeństwa Wewnętrznego**
- 10. Ministerstwo Spraw Zagranicznych/ Polityki Międzynarodowej i  
Administracji, Kancelaria Prezydenta i Polityka Krajowa**
- 11. Ministerstwo Rolnictwa i Gospodarstwa, Rozwoju Wsi**
- 12. Ministerstwo Urbanistyki, Budownictwa, Mieszkalnictwa i  
Rozwoju Miast**
- 13. Ministerstwo Cyfryzacji i Kosmonautyki**
- 14. Ministerstwo Zdrowia, Opieki i Inwalidztwa (PFRON)**
- 15. Ministerstwo Środowiska i Klimatu, Gospodarki Komunalnej**
- 16. Kościół i Mniejszości Wyznaniowe**

**Zwracam się ponownie do Szanownych Władz Polski i Rządu Polskiego z petycją i postulatami, jako pełnoprawny obywatel Polski przedstawiając obraz problemów obywateli z własnego punktu widzenia oraz perspektywy wielu osób w podobnej sytuacji, obiektywnie i subiektywnie.**

**Jestem z wykształcenia projektantem, designerem i adeptem pedagogiki oraz terapii zajęciowej. W chwili obecnej jestem osobą długotrwale bezrobotną i niepełnosprawną psychicznie.**

**Wszystko zaczęło się od tego iż od samego początku mojej nauki, nie posiadałem godnych warunków do życia i nauki, oraz utrzymania.**

**Z takim problemem boryka się dziś wiele osób niepełnosprawnych i obywateli w Polsce, których nie stać po prostu choćby na komórkę, czy komputer i internet, a tym samym działać i przeciwdziałać własnemu wykluczeniu i dyskryminacji.**

**Moim zdaniem problem tkwi w tym iż, od samego początku studiów ja, jak i moi rówieśnicy, nie zostaliśmy wpisani do żadnej organizacji, ani związku Artystów, czy Nauczycieli, aby mieć jakieś prawa, przywileje i móc się bronić.**

**Podjąłem taką próbę sam, aby stanąć w obronie obywateli Polski i osób niepełnosprawnych, gdyż nie znalazłem na tyle odważnych i świadomych osób podobnych do mnie, które chcą się sprzeciwić panującemu systemowi i zasadom oraz prawom, które godzą w godność człowieka i obywateli Rzeczypospolitej Polski.**

**Urodziłem się w rodzinie artystycznej i wychowałem przy matce samouku prawniku. W związku z czym iż studiowałem również pedagogikę - obudziło się we mnie zamiłowanie do polityki.**

**Kieruję do różnych władz i w moich petycjach spotykam miłe odpowiedzi, zainteresowanie moimi postulatami, ale w większości przypadków , są to głuche**

**działania, bez odzewu, otrzymuje suche ustawy i paragrafy, których nie można pokonać, coś zmienić w ustawodawstwie, oraz najzwyczajniej otrzymuje odpowiedzi zbywające i zbaczące z tematu, odsyłanie sprawy.**

**Zwracam się do Władz Polski i Rządu Polskiego z prośbą o ponowną interwencję w walce o prawa osób niepełnosprawnych w Polsce.**

**Prośby te dotyczą - zmian w strukturze i działaniu Władz, Rządu Polskiego oraz zmian w prawie, ustawodawstwie i prawach osób niepełnosprawnych.**

**Największym problemem osób niepełnosprawnych, uważam iż jest w tej chwili, brak prawa do podstawowego dochodu, który sugeruję iż powinien wynosić ok. 500 zł, zamiast formy stałego zasiłku lub renty socjalnej oraz dodatku dla każdej osoby niepełnosprawnej w kwocie 500 zł +**

**Obecnie w Polsce znajdują się kilka parę milionów 5 mln. Osób niepełnosprawnych.**

**W Polsce znajdują się nieliczne Zakłady Pracy Chronionej, w 2015 r. znajdowało się ich ok. 1300.<sup>58</sup> Na rynku pracy chronionej pracują około 100.000 tys. osób niepełnosprawnych , w czym ok. 100 . 000 tys. na otwartym rynku pracy.**

**W Polsce znajdują się ok. 50 Zakładów Aktywizacji Zawodowej dla osób niepełnosprawnych przyjmujących ok. 50 osób (50 osób x 50 = 2500 osób). Szacuję się iż w ZAZ , pracują ok. 2500 osób. Problemy zawodowe i potrzeba pracy osób niepełnosprawnych są naprawdę duże. Osoby, które mają renty z ZUS, mogą dorobić do renty ok. 1000 zł, kolejne 1000 zł, a już osoby na rencie socjalnej nie mogą dorobić nic legalnie. Jest to wielka niesprawiedliwość. Często osoby niepełnosprawne bez renty, podcina do utrzymania**

58 [.Zakład pracy chronionej - Wikipedia, wolna encyklopedia](#)

**rodziców, jeśli rodzice są mniej poradni, tacy nie pełnosprawni, nie mają w ogóle podstawowych gwarantowanych środków na utrzymanie, a jeśli są w konflikcie z rodziną - to nie otrzymują pomocy nawet w postaci alimentów.**

Szanowni Politycy, Szanowni Rządzie i Władze, zwracam się z kolejną petycją w sprawie wprowadzenia istotnych zmian, ułatwiających funkcjonowanie wszystkich obywateli i osób niepełnosprawnych, społecznie i finansowo. Jako wnioskodawca oznajmiam iż również znajduję się wraz z moją rodziną, w grupie poszkodowanych obywateli obecnym ustrojem, systemem gospodarczo - politycznym, który prowadzi do nierówności społecznych i finansowych, ekonomicznych, wszystkich obywateli i osób niepełnosprawnych.

Rozwiązania monopolowe i bony, kartki na żywność, odzież, sprzęty w PRL, w Polsce Rzeczypospolitej Polskiej - gwarantowały każdemu równość i godne warunki do życia i pracy oraz na starość - emerytury, zabezpieczenie rodzinne - renty.

Przed wszystkim w latach 90-tych XX wieku, pojawiło się nowe zjawisko na dużą skalę - osób dorabiających, którzy na swój koszt i kosztem innych obywateli, podjęli się próby dorobienia więcej niż inni, dóbr materialnych. Te warunki skończyły się pod koniec lat 90-tych XX wieku, gdy ludziom zaczęło braknąć po prostu niezbieranych pieniędzy, które przestali otrzymywać od Państwa Polskiego, i zaczęło przybywać osób bezrobotnych, po likwidowanych zakładach i wyrzucaniu ludzi z pracy. Jako osoba świadoma i wykształcona, wyrażam bunt i sprzeciw wobec tego faktu.

Zachodzący postęp technologiczny w firmach i redukcja kosztów oraz etatów, sprawiają iż nie ma tyle pracy

na rynku i dla wszystkich, jak by się zdawało. Pomija się fakt rosnącej liczby młodych osób, które tracą szansę i tracą szansę na godne życie, starość i emeryturę oraz warunki na założenie i prowadzenie własnej rodziny. Często młodzi mieszkają z rodzicami w Polsce ok 50%.

Młodzi ludzie coraz częściej działają poza Związkami Zawodowymi. Studenci i absolwenci studiów, nie są zapisywani do żadnej organizacji, aby w jej obszarze działać z pożytkiem, dla dobra wszystkich, tym samym tracą wszelkie prawa wypowiedzi i przywileje.

Ponownie apeluję do Szanownych Władz, Rządu i Polityków o konieczności wprowadzenia Podstawowego Dochodu Gwarantowanego, w wysokości min. 500-600 zł, maksimum 1200 zł. (wg Raportu Państwowego Instytutu Ekonomii Społecznej).

Brak Dochodu Gwarantowanego, sprawia wśród wielu obywateli poczucie dyskomfortu finansowego i psychicznego, odbija się na zdrowiu.

Wiele młodych obywateli, walcząc o godne warunki do życia, powyżej minimum egzystencji - wpada w sidła Psychiatrii i najłatwiejszą linią oporu, ubiega o rentę socjalną lub z ZUS.

Obecnie stworzony system i podział chorób na lekkie, umiarkowane i znaczne, prowadzi do wykluczania i dyskryminowania osób niepełnosprawnych - otrzymują oni różną podstawę, bazę utrzymania, co jest bardzo niesprawiedliwe - zasiłek pielęgnacyjny ok. 200 zł. Mało tego wśród osób niepełnosprawnych i niesamodzielnych, znajduję wiele osób, które same nie potrafią zaspokoić swoich najpotrzebniejszych potrzeb.

Wprowadzone w opiece socjalnej kryterium dochodowe na rodzinę we wspólnym gospodarstwie, we rodzinie i samotną osobę, wprowadza i naraża na trwałe

wykluczenie osób niepełnosprawnych, które pozostawia bez podstawowego dochodu i przerzuca odpowiedzialność utrzymania na innych biednych członków rodziny i domu - jest to wielka niesprawiedliwość iż dochód na osobę w rodzinie wynosi ok. 528 zł, a dla samotnej osoby 701 zł., natomiast gdy koszty utrzymania mieszkania, czynszu i mediów oraz wyżywienia wynoszą grubo ponad min. 500 zł do podstawowej egzystencji.

**Kryterium dla rodziny**  
**528+ dla samotnej osoby**  
**701 zł = 1228 zł/ 2**  
**= powinno 614 zł dla wszystkich**  
**(701 + 528=1229/2=614 zł) !?**

Istnieje wiele dowodów i faktów, argumentów świadczących o tym iż Państwo Polskie nie zaspokaja i nie pomaga w zaspokajaniu najpotrzebniejszych samemu potrzeb obywateli i osób niepełnosprawnych - uchyla się od wielu obowiązków.

Państwo kapitalistyczne i demokratyczne, nie gwarantują obywatelom równych podstawowych praw i nie każdy obywatel jest równy, gdyż musi ubiegać się i walczyć o podstawowe prawa.

Dlatego rozwiązanie związków, federacji zawodowych w socjalizmie, przynależność do partii politycznej i gwarancja praw oraz dóbr, pracy i miejsca do



życia- były dobrym rozwiązaniem, gwarantującym ciągłość praw obywatelskich.

W chwili obecnej jest wiele nadużyć i łamanie praw obywatelskich.

Rozwiązanie przez Państwa socjalistyczne bonów, kartek na zaspokojenie potrzeb w każdej sferze, obszarze były dobrym rozwiązaniem. Przykładem tego co gwarantował socjalizm, a co gwarantuje kapitalizm - jest choćby przykład przebłyków komunizmu, gdzie pojawiają się bony turystyczne, czy chcą pojawić bony gastronomiczne - ale ponownie znów nie dla każdego, ale dla wąskiej grupy odbiorców. Takie traktowanie godzi w godność i prawo każdego obywatela Polski oraz zapewne w źle zorganizowany budżet Państwa.

W związku z czym, w nawiązaniu do kompetencji każdego z Ministerstw i Urzędów, sugeruje po raz kolejny następujący podział, bonów i koniecznych do wprowadzenia podatków socjalnych w wysokości ok. 5%, na pokrycie bonów, oraz przedstawię sugestie podziału podatków.

### **Podatki socjalne 5%:**

**> Bony ok. 200-300 zł**

#### **1. 5% Podatek Medialny**

**(opłata reproaudycyjna i reprograficzna) > Bon Kulturalny/ Karta Dużej Kultury**

#### **2. 5% Podatek Partnerski > Bon Rekreacyjny/Turystyczny**

#### **3. 5% Podatek Rodzinny > Bon Rodzinny/ Karta Dużej Rodziny**

#### **4. 5% Podatek Konsumpcyjny > Bon Konsumpcyjny (Gastronomiczny)**

#### **5. 5% Podatek Handlowo - Usługowy > Bon Handlowy i Usługowy**

- 6. Podatek Edukacyjny > Bon Szkolny/ Karta Ucznia**
- 7. 5% Podatek Bankowy > Bon Oszczędnościowo - Kapitałowy**
- 8. 5% Podatek Transportowy i Komunikacyjny > Bon Komunikacyjny i Transportowy**
  
- 9. 5% Podatek Budowlany > Bon Mieszkaniowy/ Budowlany**
- 10. 5% Podatek Aktywowy/ Gospodarczy > Bon Aktywowy**
- 11. 5% Podatek Pokojowy > Bon Ochroniarski**
- 12. 5% Podatek Zasiedleniowy, Powierzchniowo-Nieruchomościowy > Bon Zasiedleniowy**
- 13. 5% Podatek Opiekuńczo - profilaktyczny > Bon Rehabilitacyjno - Profilaktyczny**
- 14. 5% Podatek Inwestycyjny > Bon Inwestycyjno - Pożyczkowy**
- 15. 5% Komunalny > Bon Komunalny**
- 16. 5% Podatek Służbowy > Bon Służbowy**

# PODATKI

1% podatek charytatywny - **15.000 tys. rocznie**

3% podatek ryczałtowy (usługi), PIT - **30.000 tys. rocznie**

5% podatek socjalny i produkcyjny - **60.000 tys. zł rocznie**

8% podatek budowlany i transportowy - **125.000 tys.**

**rocznie**

13% podatek akcyzowy, liniowy, CIT

- **250.000 tys. rocznie**

21% podatek VAT/ towarowy (handel) - **500.000 tys.**

34% podatek od bogatych - **1.000.000 mln rocznie**

# ADRESACI PETYCJI

## **1. Ministerstwo Rodziny, Pomocy i Polityki Społecznej**

1) Zwracam się do Szanownego Ministerstwa Rodziny  
> **w sprawie nierównego dzielenia się i  
wyrównywania szans, między wszystkimi  
obywatelami Polski.**

### **DZIELENIE SIĘ I RÓWNE SZANSE**

RODZINA

DZIELENIE SIĘ

## **2. Ministerstwo Pracy, Rozwoju Zawodowego i Przemysłu, Technologii**

2) Zwracam się do Szanownego Ministerstwa Pracy  
> **w sprawie bezrobocia w Polsce i równego  
zabezpieczenia oraz utrzymania.**

### **ZABEZPIECZENIE I UTRZYMANIE, WYNAGRODZENIE**

PRACA

UTRZYMANIE

### **3. Ministerstwo Polityki Krajowej**

3) Zwracam się do Szanownego Ministerstwa Polityki  
> w sprawie **pożyteczności i użyteczności**  
**wszystkich obywateli dla Kraju poprzez czynne**  
**uczestnictwo w Polityce i w wyborach, w**  
**podejmowaniu wspólnie decyzji.**

#### **UTYLITARYZM i DECYDYJNOŚĆ**

POLITYKA

UTYLITARYZM

### **4. Ministerstwo Sztuki Kultury, Dziedzictwa Narodowego i Sportu**

4) Zwracam się do Szanownego Ministerstwa Kultury i  
Dziedzictwa Narodowego  
>w sprawie **nietolerancji i braku szacunku wobec**  
**wszystkich obywateli Polski**

#### **TOLERANCJA I SZACUNEK, HONOR**

KULTURA

TOLERANCJA

## **5. Ministerstwo Sportu**

- 5) Zwracam się do Szanownego Ministerstwa Sportu  
> **w sprawie sprawności fizycznej oraz wytrwałości, hartości psychicznej wszystkich obywateli Polski.**

### **SPRAWNOŚĆ I HARTOŚĆ**

SPORT

HARTOŚĆ

## **6. Ministerstwo Zdrowia**

- 6) Zwracam się do Szanownego Ministerstwa Zdrowia  
> **w sprawie dbania o pełnię sił, energii, witalności, sprawności oraz higienę i sterylność wszystkich obywateli Polski**

### **SPRAWNOŚĆ I HIGIENA**

ZDROWIE

SPRAWNOŚĆ

## **7. Biuro Rzecznika Praw Obywatelskich**

- 7) Zwracam się do Szanownego Rzecznika Praw Obywatelskich  
> **w sprawie nierównego traktowania wszystkich obywateli Polski**

### **RÓWNE TRAKTOWANIE**

- > **wykluczanie i marginalizacja (dyskryminacja)**
- > **stygmatyzacja i stereotypizacja (segregacja i klasyfikacja)**

PRAWOŚĆ

RÓWNOŚĆ

## **8. Kancelaria Prezydenta Rzeczypospolitej**

8) Zwracam się do Szanownego Prezydenta  
Rzeczypospolitej Polski

**> w sprawie patriotyzmu i suwerenności, Polaków  
oraz Polityków.**

### **PATRIOTYZM I SUWERENNOŚĆ**

OJCZYZNA

PATRIOTYZM

## **9. Ministerstwo Sprawiedliwości**

9) Zwracam się do Szanownego Ministerstwa  
Sprawiedliwości

**> w sprawie humanitaryzmu i obiektywności,**

### **OBIEKTYWNOŚĆ I HUMANITARYZM**

SPRAWIEDLIWOŚĆ

HUMANITARYZM

## **10. Ministerstwo Kościoła**

10) Zwracam się do Szanownego Kościoła  
> w sprawie profanacji tykalności, świętości i wartości Polaków oraz Polski.

ŚWIĘTOŚĆ

WIARA

## **11. Ministerstwo Szkolnictwa i Edukacji Narodowej**

11) Zwracam się do Szanownego Ministerstwa Szkolnictwa i Edukacji Narodowej  
>w sprawie braku powszechnej świadomości, wiedzy i edukacji obywateli.

**WIEDZA i EDUKACJA**



# POWSZECHNE I RÓWNE UBEZPIECZENIA

Obecnie w Polsce i na świecie, obywatele Polski podlegają obowiązkowemu i powszechnemu ubezpieczeniu tylko zdrowotnemu Ubezpieczenie Zdrowotne zwane może inaczej Chorobowym jest pobierane od pracowników i emerytów oraz rencistów, natomiast płacone jest dla najbiedniejszych przez Państwo w minimalnej kwocie ok. 77 zł, czyli 2,5% płacy minimalnej.

Powinno się zauważyć iż Ubezpieczenie Zdrowotne jest płacone dla Ministerstwa Zdrowia, za leczenie i rehabilitacje.

Trzeba jednak zwrócić uwagę iż istnieją inne Ministerstwa, jest ich aż ok. 16, na które powinno być również płacone ubezpieczenie.

Jeśli przyjąć ubezpieczenie chorobowe ok. 77 zł, za minimalną kwotę na wszystkie ministerstwa, to wychodzi że  $(77 \text{ zł} / 16 = 4,81 \text{ zł})$  na wszystkie, każde z Ministerstw płacone jest ok. 5 zł.

Jeśli założymy iż tylko z ubezpieczenia społecznego płacone mają być zasiłki i świadczenia w pomocy socjalnej, to jest to niewystarczająca suma.

Składka rentowa 9% , wynosi tyle co składka zdrowotna i wynosi ok. 400 zł.

Trzeba zauważyć iż jedna osoba może utrzymywać 2 osoby, pobierające np. zasiłek pielęgnacyjny w kwocie ok. 200 zł i dwie osoby z rentą.

Z kolei 2 zmarłe osoby (wplacające minimum ok. 600 zł składki emerytalnej), zmarłe przed wiekiem emerytalnym, mogą utrzymać jedną osobę na rencie ZUS, czy rencie socjalnej.

Jeśli wiemy że ok. 10% społeczeństwa to osoby zarejestrowane jako bezrobotne, a kolejne 20% to osoby bierne zawodowo- to pytanie jest skąd są finansowane programy socjalne i społeczne przez Państwo Polskie i Rząd, jeśli wiemy że każdy otrzymuje minimum ok. 500 zł na życie, z rent, alimentów, zasiłków.

Wiemy że jest w Polsce 40.000.000 mln ludzi, a 10% bezrobotnych to 4.000.000 mln x 500 zł = 22.000.000.000 - 44.000.000.000 mld  
20% emerytów i rencistów to ok. min. 44.000.000.000 - 88.0000.000 mld.

Składka	Stawka w %	Finansowanie	
		Ubezpieczony (%) - pracownik	Płatnik (%) - pracodawca
Emerytalna	19,52 %	9,76 %	9,76 %
Rentowa	8,00%	1,6 %	6,5%
Chorobowa	2,45%	2.45%	
Wypadkowa	0,67 - 3,33 %		0,67 - 3,33 %
<b>Suma: ubezpieczenie społeczne</b>		13,71%	
Fundusz Pracy	2,45 %		2,45 %
Fundusz Gwarantowanych Świadczeń Pracowniczych	0.1 %		0,1%
Fundusz Emerytur Pomostowych	1,6%		1,5 %
Składka zdrowotna	9,00 %	9,00 %	

<b>Składka</b>	<b>Wysokość składki <sup>TM</sup> 2020 r</b>	<b>Wysokość składki - 2019 r.</b>	<b>O ile wzrosła składka (miesięcznie)?</b>
Emerytalna	612,19 zł	558,08 zł	54,11 zł
Rentowa	250,00 zł	228,72 zł	22,18 zł
Chorobowa	76,84 zł	70,05 zł	6,79 zł
Wypadkowa	52,37 zł	47,75 zł	4,62 zł
fundusz Pracy	76,84 zł	70,05 zł	6,79 zł
<b>Suma; ubezpieczenie społeczno</b>	<b>1069,14 zł</b>	<b>974,65 zł</b>	<b>94,49 zł</b>
1 Zdrowotna	362,34 zł	342,32 zł	20,02 zł
<b>Suma: wszystkich składek</b>	<b>1431,48 zł</b>	<b>1316,97 zł</b>	<b>114,51 zł</b>

## **1. MINISTERSTWO PRACY**

Można powiedzieć że celem Ministerstwa Pracy, jest praca i uzyskanie poprzez nią właściwego, godnego utrzymania oraz zabezpieczenia, ubezpieczenia na starość, na emeryturę i dla dzieci renta.

**EMERYTURA I RENTA > ubezpieczenie emerytalno - rentowe**

## **2. MINISTERSTWO RODZINY**

Można Powiedzieć iż celem Ministerstwa Rodziny jest opieka i pomoc rodzinie, poprzez stworzenie warunków i odpowiedniego dochodu do wychowywania i wychowania dzieci oraz spotkania z rodziną. !

**WYCHOWANIE > ubezpieczenie wychowawcze**

**DOCHÓD> ubezpieczenie dochodowe (dochód gwarantowany)**

## **3. MINISTERSTWO POLITYKI**

Można powiedzieć iż celem Ministerstwa Polityki jest prowadzenie polityki między obywatelami i urzędnikami, ułatwienie wspólnego podejmowania decyzji dla wspólnego dobra, pożytku, użytku (użyteczność).

**UTYLITARYZM > ubezpieczenie użyteczności**

#### **4. MINISTERSTWO SZTUKI, KULTURY (I DZIEDZICTWA NARODOWEGO I SPORTU)**

Można powiedzieć iż celem Ministerstwa Kultury i Dziedzictwa Narodowego jest uczenie ludzi tolerancji między różnymi kulturami, obyczajami i zwyczajami oraz sztukami, uczenie wzajemnego szacunku do siebie, i innych, kultury osobistej, poprzez rozwijanie u ludzi dbałości o wspólną kulturę, dziedzictwo oraz rozwijanie u ludzi poczucia honoru, własnej wartości, pewności siebie, przez rozwój ich umiejętności, talentów, zainteresowań poprzez honorowanie, nagradzanie zasług i przyznawanie zaszczytów, tytułów.

**HONOR > ubezpieczenie honorowe**

#### **5. MINISTERSTWO SPORTU**

Można powiedzieć, że celem Ministerstwa Sportu jest Sport i aktywność, aktywizacja ludzi do działań fizycznych oraz społecznych. Dbanie o kulturę fizyczną, sprawność fizyczną i wytrwałość psychiczną ludzi, o ich siły, witalność, o ich bojowość. Gotowość ludzi do boju, do walki z swoimi partnerami i zawodnikami, do rywalizacji i współdziałania fizycznego i zbiorowego psychicznie z innymi.

**HARTOŚĆ > ubezpieczenie hartościowe**

#### **6. MINISTERSTWO ZDROWIA**

Można powiedzieć iż celem Ministerstwa Zdrowia jest zdrowie obywateli, o zabezpieczenie w przypadku choroby, pogorszenia stanu zdrowia oraz higienę, czystość i

sterylność. ! Obecnie to rozwiązanie występuje w postaci: -  
łożenia całości na Ministerstwo Zdrowia kwoty  
państwowego ubezpieczenia obywateli ok. 50 zł.

**ZDROWIE > ubezpieczenie zdrowotne**

## **7. MINISTERSTWO SPRAWIEDLIWOŚCI**

Można powiedzieć iż celem Ministerstwa Sprawiedliwości, jest sprawiedliwość, dochodzenie prawdy, ale i rozwijanie, kształcenie w ludziach uczciwości i obiektywności. Uczenie ludzi odpowiedzialności za siebie i innych, odpowiadanie za swoją winę, uczenie ludzi pełnienia ról i wypełniania obowiązków służbowych. Zatem uczenie ludzi gotowości do służby, służbowa odpowiedzialność za swoje czyny i otrzymane kary, jest ostatecznym celem, sprawiedliwości.

**SŁUŻBA > ubezpieczenie służbowe !**



## **8. KANCELARIA PREZYDENTA RZECZYPOSPOLITEJ POLSKI / MINISTERSTWO PATRIOTYZMU**

Można powiedzieć iż celem Kancelarii Prezydenta Rzeczypospolitej Polskiej jest patriotyzm, uczenie obywateli i polityków patriotyzmu, oddania i podania Elektowi, Prezydentowi.

Czyli wyznawanie jednych i określonych poglądów, wartości, służenia jednym i określonym osobom.

Dbanie o wolność kraju i ludzi, o ich suwerenność, autonomię, samodzielność i odrębność, swobodę wyrażania woli i podejmowania decyzji, zgodnych z interesem i dobrem Państwa.

**SUWERENNOŚĆ - ubezpieczenie suwerenne**

## **9. KOŚCIÓŁ, MINISTERSTWO WIARY**

Można powiedzieć iż celem Kościoła i Stolicy Apostolskiej jest wiara, Bóg. Dbanie o potrzeby duchowe ludzi, podtrzymywanie ich przy duchu i przy wierze, przy nadziei. Dawanie wolności ducha, myśli i słowa, głoszenia prawdy i czynienia dobra.

Dbanie o niezbezczeszczenie, nie profanację, tykalności, świętości ludzi oraz ich wartości materialnych i niematerialnych. Pomoc w osiągnięciu powszechnej świętości oraz publicznego uważania i uznania.

**ŚWIĘTOŚĆ, SACRUM - ubezpieczenie sakralne**

## **10. MINISTERSTWO FINANSÓW I FUNDUSZY**

Można powiedzieć iż celem Ministerstwa Finansów i Funduszy, jest zapewnienie stałego, płynnego i równego finansowania Rządu oraz inicjatyw i pomysłów obywateli. Można powiedzieć iż cel ten ma na celu doprowadzić do stabilności, stabilizacji sytuacji i bytu Rządu oraz obywateli, ułatwić rozwój i utrzymanie struktur, organizacji, oraz całego systemu przez odpowiednią dyscyplinę.

### **ORGANIZACJA - UBEZPIECZENIE ORGANIZACYJNE, SAMORZĄDOWE / REGIONALNE**

## **11. MINISTERSTWO OCHRONY I OBRONY NARODOWEJ**

Można powiedzieć iż celem Ministerstwa Obrony Narodowej jest zapewnienie warunków do obrony Państwa oraz zabezpieczenie Państwa, Rządu Polskiego oraz obywateli Polski przed wojną, atakiem wrogów, innych krajów. Dobra obrona i bezpieczeństwo Państwa Polskiego ma na celu doprowadzenie do stanu pokoju w Polsce i dobre stosunki między innymi państwami i sojusznikami, dbanie o zgodę, pokój, rozejm między narodami, układ między sojusznikami, który ułatwia rozwój i istnienie Kraju. Między innymi temu celowi, służy przyznawanie Pokojowej Nagrody Nobla, osobom zasłużonym dla narodu i narodów.

### **POKÓJ > UBEZPIECZENIE POKOJOWE**

## **12. MINISTERSTWO INFRASTRUKTURY, TRANSPORTU, KOMUNIKACJI I INFORMACJI, MEDIÓW**

Można powiedzieć iż celem Ministerstwa Infrastruktury i Rozwoju jest zapewnienie Państwu i ludziom, mobilnego ruchu, transportu i łączności na lądzie oraz lokalizacji, dbanie o gospodarkę i budownictwo.

**STRUKTURA i MOBILNOŚĆ > UBEZPIECZENIE  
LOKOMOCYJNE  
LOKACYJNOŚĆ > UBEZPIECZENIE LOKACYJNE/  
MIESZKANIOWE**

## **13. MINISTERSTWO ŚRODOWISKA**

Można powiedzieć iż celem Ministerstwa Środowiska jest ochrona natury, przyrody i ekologia. Dbanie o źródła odnawialne i recykling śmieci. Dbanie i ochrona rezerwatów przyrody. Dbanie o czystość i porządek w lasach, parkach, na ulicach.

**PORZĄDEK > UBEZPIECZENIE PORZĄDKOWE**

## **14. MINISTERSTWO ROLNICTWA**

Można powiedzieć iż celem Ministerstwa Rolnictwa jest dbanie o rolę, opiekę nad uprawą ziemi i ochronę ziemi rolnej. Celem jest zabezpieczenie Państwa i obywateli przed głodem i klęskami żywiołowymi. Zapełnianie spichlerzy, Banków Żywności i innych, aby każdy miał zapewniony swój przydział żywności i przydział ziemi, narzędzi i materiałów. Rozwój gospodarki kapitalistycznej, sprawił iż panuje chaos na rynku i nie wszyscy otrzymują równe przydziały z Banków dóbr oraz nierówno pracują na zasilanie tych Banków. Obywatele w sklepach i punktach poboru ekwipunku, nie są równo wyposażani przez Państwo Polskie.

Upadają i zamykane są Państwowe Zakłady Pracy, które mogłyby wyposażać równo i zaspokajać równo potrzeby wszystkich obywateli - wspólnymi siłami i pracą wspólnymi rękami.

**BANK ŻYWNOŚCI > ŻYWNOŚĆ**

**BANK KOSMETYKÓW > KOSMETYKI**

**BANK CZYSTOŚCI > ŚRODKI CZYSTOŚCI**

**BANK ODZIEŻY > ODZIEŻ**

**BANK LEKÓW > LEKI**

**BANK GOSPODARSTWA DOMOWEGO > URZĄDZENIA I  
SPRZĘTY DOMOWE**

**BANK ZAKŁADU FIRMOWEGO > MATERIAŁY,  
NARZĘDZIA I SPRZĘTY BIUROWE**  
**BANK BUDOWNICTWA > MATERIAŁY,  
NARZĘDZIA I SPRZĘTY BUDOWLANE**

**BANK ROLNICTWA  
> MATERIAŁY, NARZĘDZIA I SPRZĘTY  
ROLNICZE, OGRODNICZE**

**BANK KULTURY I SPORTU ORAZ REKREACJI  
> MATERIAŁY, NARZĘDZIA, SPRZĘTY DO  
UPRAWIANIA KULTURY I SPORTU ORAZ  
REKREACJI (TURYSTYKA)**

**BANK TRANSPORTU > bilety na przejazdy  
autobusami, busami, autokarami, pociągami,  
samolotami, kredyty na swój transport.**

1. **UBEZPIECZENIE PRACY, EMERYTALNO-RENTOWE**  
> Ministerstwo Pracy
2. **UBEZPIECZENIE WYCHOWAWCZE i DOCHODOWE**> Ministerstwo Rodziny
3. **UBEZPIECZENIE UTYLITARNE** > Ministerstwo Polityki
4. **UBEZPIECZENIE HONOROWE** > Ministerstwo Kultury i Sportu
5. **UBEZPIECZENIE BRATERSKIE, HARTOŚCIOWE**> Ministerstwo Sportu
6. **UBEZPIECZENIE ZDROWOTNE** > Ministerstwo Zdrow
7. **UBEZPIECZENIE SŁUŻBOWE** > Ministerstwo Sprawiedliwości
8. **UBEZPIECZENIE SAKRALNE** > Ministerstwo Wiary, Kościoł
9. **UBEZPIECZENIE PATRIOTYCZNE/SUWERENNE** > Kancelaria Prezydenta Rzeczypospolitej Polskiej/  
Ministerstwo Patriotyczne
10. **UBEZPIECZENIE KAPITAŁOWE, ORGANIZACYJNE**  
> Ministerstwo Finansów i Funduszy
11. **UBEZPIECZENIE POKOJOWE**  
> Ministerstwo Obrony
12. **UBEZPIECZENIE PRZYDZIAŁOWE**  
> Ministerstwo Rolnictwa
13. **UBEZPIECZENIE TRANSPORTOWE**  
> Ministerstwo Transportu, Komunikacji i Informatyki
14. **UBEZPIECZENIE LOKACYJNE**  
> Ministerstwo Rozwoju

**15. UBEZPIECZENIE PORZĄDKOWE >  
Ministerstwo Środowiska**

# **MSKiDN**

## **„Tolerancja i szacunek dla wszystkich”**

- 1. Ministerstwo Sztuki, Kultury, Sportu (i Dziedzictwa Narodowego):**

**TOLERANCJA, AKCEPTACJA I SZACUNEK  
PARTNERSTWO I BRATERSTWO**

Do człowieka i jego twórczości  
Gwarantowane prawa sztuki, artystów i artystek

# **MSRiT**

## **„Czas wolny i wypoczynek”**

- 2. Ministerstwo [Sportu], Rekreacji i Turystyki:**

**ZAINTERESOWANIA I CZAS WOLNY**

Gwarantowany Rozwój Zainteresowań i wypoczynek



# **MRPiPS**

## **„Rodzina i dom w centrum życia”**

### **3. Ministerstwo Rodziny, Pomocy i Polityki Społecznej:**

**RODZINA I DOM,  
MIŁOŚĆ I POMOC**

Gwarantowana pomoc socjalna,  
Gwarantowany Bezwarunkowy Podstawowy  
Dochód 500 zł (500 + dla każdego)

# **MRPiT**

## **„Uczciwa praca i godna płaca”**

### **4. Ministerstwo Pracy, Rozwoju Zawodowego i Przemysłu, Technologii:**

**WYNAGRODZENIE I GODNA STAROŚĆ  
/UTRZYMANIE, RENTA I EMERYTURA**

Gwarantowana płaca, utrzymanie  
i zabezpieczenie emerytalne  
oraz rentowe

# **MRPHiK**

## **Inwestycja w innowacyjność"**

- 5. Ministerstwo Rozwoju Przedsiębiorczości (PARP), Handlu, Konkurencji i Konsumpcji:**

**INNOWACJA I INWESTYCJA/  
RYNEK I OBRÓT**

Gwarantowane dotacje i pożyczki.

# **MENiS**

## **„Dobry start na przyszłość"**

- 6. Ministerstwo Edukacji, Nauki i Szkolnictwa Wyższego:**

**WIEDZA I MĄDROŚĆ  
/EDUKACJA I ROZWÓJ ZAWODOWY**

Gwarantowane stypendia i zapomogi,  
bezpłatna nauka w szkole i edukacja, rozwój zawodowy

# **MUSFiFPR**

## **„Kapitał i oszczędność na Plan B”**

**7. Ministerstwo Ubezpieczeń Społecznych, Finansów,  
Funduszy i Polityki Regionalnej:**

**KAPITAŁ I OSZCZĘDNOSC  
/ SKŁADKA I REZERWA**

Gwarantowane zabezpieczenie finansowe dla wszystkich

# **MTKiI**

## **„Pełny dostęp do miejsca i informacji”**

**8. Ministerstwo Transportu, Komunikacji i Informatyki:**

**POŁĄCZENIE, KOMUNIKACJA  
I INFORMACJA, MEDIA**

Gwarantowany Transport i dostęp do informacji.

# **MIBiM**

## **„Swoje cztery kąty/Własne m4”**

- 9. Ministerstwo Infrastruktury, Urbanistyki, Budownictwa i Mieszkalnictwa, Rozwoju Miast**

### **OSIEDLENIE I LOKACJA:**

Gwarantowane zasiedlenie terenu i lokacja w miejscu

# **MGiAP**

## **„Eksport rodzimej produkcji za granicę”**

- 10. Ministerstwo Gospodarki (Morskiej i Żeglugi Śródlądowej) i Aktywów Państwowych**

### **RUCH/ EKSPORT I SUROWCE /ROZRUCH, DOSTAWA I MAGAZYNOWANIE**

Gwarantowany eksport rodzimej produkcji

# **MSZiPM , ADMiC**

## **„Nieograniczone podróżowanie i cybernetyka/Cyber Poland 2025”**

- 11. Ministerstwo Spraw Zagranicznych/Zewnętrznych/  
Polityki Międzynarodowej i Administracji (Spraw  
Wewnętrznych) oraz Cyfryzacji**

### **GRANICA I DYPLOMACJA STRUKTURA I ORGANIZACJA**

Gwarantowane wizy i dostęp cyfrowy

## **MRiRW**

### **„Polska nasza ziemia”**

- 12. Ministerstwo Rolnictwa, Gospodarstwa i  
Rozwoju Wsi**

### **PAŃSZCZYŻNA/PRZYDZIAŁ i EKWIPIUNEK(wyposażenie) /ZIEMIA I ZBIORY**

Gwarantowany przydział ziemi i wyposażenie  
do życia oraz pracy

# **MZPiR**

## **„Pełny Pakiet Zdrowotny”**

- 13. Ministerstwo Zdrowia, [Opieki/Pielęgnacji i Inwalidztwa/ Rehabilitacja]**

**LECZENIE, PIEŁĘGNAJA  
oraz REHABILITACJA**

Gwarantowany pakiet diagnostyczny,  
lecniczy i rehabilitacyjny

# **MSPFiPK**

## **„Niskoprocentowe pożyczki i bezzwrotne dotacje”**

- 14. Ministerstwo Skarbu Państwa i Banków**

**POŻYCZKA I DOTACJA**

Gwarantowana pożyczka i dotacje

# **MŚKiK**

## **„Ekologia i czyste środowisko”**

- 15. Ministerstwo Środowiska, Klimatu i Gospodarki Komunalnej**

### **CZYSTOŚĆ I PORZĄDEK**

Gwarantowana utylizacja odpadów i czystość gruntu,  
powietrza, wody

# **MSOİD**

## **„Sprawiedliwość w Sądach i mediacja/ Sędziowie Pokoju i Kolegia”**

- 16. Ministerstwo Sprawiedliwości, Ochrony i Dozoru**

### **OBIEKTYWNOŚĆ I PRAWOŚĆ**

Gwarantowana obrona i ochrona prawna

# **MkiMW**

## **„Wolny wybór wiary i wyznania”**

### **17. Ministerstwo Kościoła i Mniejszości Wyznaniowych**

#### **WIARA I NADZIEJA**

Gwarantowana wolność wiary i wyznania





## <sup>60</sup> **BON, A UBEZPIECZENIE I ZASIŁEK ORAZ ŚWIADCZENIE**

**ZASIŁEK BUDOWLANY 50- 200 zł  
ZASIŁEK MIESZKANIOWY 50-200 zł**

**ŚWIADCZENIE BUDOWLANE ok. 500-1000 zł  
ŚWIADCZENIE MIESZKANIOWE ok. 500-1000 zł**

<sup>60</sup> .Bon mieszkaniowy i gastronomiczny. Nowy pomysł rządu, bony od Gowina i Morawieckiego (fakt.pl)

# ZASIŁKI I ŚWIADCZENIA

**ok. 50% składek  
z wynagrodzenia i utrzymania**

**ok. 20 % emerytalne min. ok. 600**

/ 16 Ministerstw = 37,50, ok. 40 zł

**ok. 10% rentowe min. ok. 300 zł**

/ 16 Ministerstw = 18.75 , ok. 20 zł

**ok. 10% zdrowotne min. ok. 300**

/ 16 Ministerstw = 18,75, ok. 20 zł

**ok. 10% inne min. ok. 300 zł**

/16 Ministerstw = 18.75, ok. 20 zł

**razem: ok. 1500 zł**

## MSRiT

### 1. Ministerstwo Sportu, Rekreacji i Turystyki

**100 zł na wszystkie ubezpieczenia / 3 = 33,00 zł**

Ubezpieczenie Sportowe 33,33 zł

**>Zasiłek/dodatek sportowy 200 zł**

**i Świadczenie sportowe**

**500-1000 zł**

Ubezpieczenie Rekreacyjne 33,33 zł

**>Zasilek Rekreacyjny/dodatek 200 zł i Świadczenie rekreacyjne 500-1000 zł**

Ubezpieczenie Turystyczne 33,33

**>Zasilek Turystyczny/dodatek 200 zł i Świadczenie Turystyczne 500-1000 zł**

## **MSKiDN**

### **2. Ministerstwo Sztuki, Kultury i Dziedzictwa Narodowego**

**100 zł na wszystkie ubezpieczenia / 3 = 33,00 zł**  
Ubezpieczenie Artystyczne 33,00 zł

**>Zasilek Artystyczny 200 zł i Świadczenie Artystyczne 1000 zł**

Ubezpieczenie Kulturalne 33,00 zł

**>Zasilek Kulturalny 200 zł i Świadczenie Kulturalne 1000 zł**

Ubezpieczenie Archiwalne 33,00 zł

**>Zasilek Archiwalny 200 zł i Świadczenie Archiwalne 1000 zł**

# MROiPS

## 3. Ministerstwo Rodziny, Pomocy i Polityki Społecznej

**100 zł na wszystkie ubezpieczenia / 3 = 33,00 zł**

Ubezpieczenie Rodzinne 33,00 zł  
**>Zasiłek/Dodatek Rodzinny 200 zł i Świadczenie Rodzinne 1000 zł**

Ubezpieczenie Pomocowe 33,00 zł  
**>Zasiłek/Dodatek Opiekuńczy 200 zł i Świadczenie Opiekuńcze 1000 zł**

Ubezpieczenie Społeczne 33,00 zł  
**>Zasiłek/Dodatek Społeczny 200 zł i Świadczenie Społeczne 1000 zł**

# MPRT

## 4. Ministerstwo Pracy, Rozwoju Zawodowego i Przemysłu, Technologii

**100 zł na wszystkie ubezpieczenia / 3 = 33,00 zł**

Ubezpieczenie Pracy 33,00 zł  
**>Zasiłek/Dodatek Pracowniczy 200 zł i Świadczenie Pracownicze 1000 zł**

Ubezpieczenie Przemysłowe/ Produkcyjne 33, zł  
**>Zasiłek/Dodatek Produkcyjny 200 zł i Świadczenie Produkcyjne 1000 zł**

Ubezpieczenie Rozwojowe 33,00 zł  
>Zasiłek/Dodatek Zawodowy 200 zł i Świadczenie  
Zawodowe/Rozwojowe 1000 zł

## **MPIHK**

### **5. Ministerstwo Przedsiębiorczości, Ekonomii, Handlu i Konkurencji**

**100 zł na wszystkie ubezpieczenia / 3 = 33,00 zł**

Ubezpieczenie Przedsiębiorcze 33,00 zł  
>Zasiłek/Dodatek Przedsiębiorczy 200 zł i Świadczenie  
Przedsiębiorcze 1000 zł

Ubezpieczenie Ekonomiczne 33,00 zł  
>Zasiłek/Dodatek Ekonomiczny 200 zł i Świadczenie  
Ekonomiczne 1000 zł

Ubezpieczenie Handlowe/ Konsumpcyjne 33,00 zł  
>Zasiłek/Dodatek Handlowy 200 zł i Świadczenie Handlowe  
1000 zł

# MENiSZ

## 5. Ministerstwo Edukacji, Nauki i Szkolnictwa

100 zł na wszystkie ubezpieczenia / 3 = 33,00 zł

Ubezpieczenie Edukacyjne 33,00 zł  
>Zasiłek/Dodatek Edukacyjny 200 zł i Świadczenie Edukacyjne 1000 zł

Ubezpieczenie Naukowe 33,00 zł  
>Zasiłek/Dodatek Naukowy 200 zł i Świadczenie Naukowe 1000 zł

Ubezpieczenie Szkolne 33,00 zł  
>Zasiłek/Dodatek Szkolny 200 zł i Świadczenie Szkolne 1000 zł

# MFFBiPS , MUSiSP

## 6. Ministerstwo Finansów Funduszy i Polityki Regionalnej/ Samorządowej oraz [ Banków i Skarbu Państwa, Ubezpieczeń Społecznych ]

100 zł na wszystkie ubezpieczenia / 5 = 20,00 zł

Ubezpieczenie Finansowe/ Funduszowe 20,00 zł  
>Zasiłek/Dodatek Funduszowy 200 zł i Świadczenie Funduszowe 1000 zł

Ubezpieczenie Bankowe 20,00 zł  
>Zasiłek/Dodatek Bankowy 200 zł i Świadczenie Bankowe 1000 zł

Ubezpieczenie Samorządowe/ Regionalne 20,00 zł  
**>Zasiłek/Dodatek Samorządowy 200 zł i Świadczenie Samorządowe 1000 zł**

Ubezpieczenie Społecznościowe 20,00 zł  
**>Zasiłek/Dodatek Ubezpieczeniowy 200 zł i Świadczenie Ubezpieczeniowe 1000 zł**

Ubezpieczenie Skarbowe 20,00 zł  
**>Zasiłek/Dodatek Skarbowy 200 zł i Świadczenie Skarbowe 1000 zł**

## **MKiM**

### **7. Ministerstwo Transportu Komunikacji (Kolej, lotnictwo, autobusy) i Informacji Mediów ( Prasa, telewizja, radio, poczta)**

**100 zł na wszystkie ubezpieczenia / 2= 50,00 zł**

Ubezpieczenie Komunikacyjne 50 zł  
**>Zasiłek/ Dodatek Komunikacyjny 200 zł i Świadczenie Komunikacyjne 1000zł**

Ubezpieczenie Mediowe 50 zł  
**>Zasiłek/ Dodatek Mediowy 200 zł i Świadczenie Mediowe 1000 zł**

## **MGiAP**

### **8. Ministerstwo Gospodarki (Morskiej, Lądowej i Śródlądowej) i Aktywów Państwowych (woda, węgiel, prąd, paliwo, gaz)**

**100 zł na wszystkie ubezpieczenia / 2 = 50,00 zł**

Ubezpieczenie Gospodarcze 50 zł  
**>Zasiłek Gospodarczy 200 zł i Świadczenie Gospodarcze 1000 zł**

Ubezpieczenie Aktywowe 50 zł  
**>Zasiłek Aktywowe 200 zł i Świadczenie Aktywowe 1000 zł**

## **MBSiON**

### **9. Ministerstwo Bezpieczeństwa, Ochrony i Obrony Narodowej**

**100 zł na wszystkie ubezpieczenia / 3 = 33,00 zł**

Ubezpieczenie Bezpieczeństwa 33,00 zł  
**>Zasiłek/Dodatek Bezpieczeństwowy 200 zł i Świadczenie Bezpieczeństwowe 1000 zł**

Ubezpieczenie Ochronne 33,00 zł  
**>Zasiłek/Dodatek Służbowy 200 zł i Świadczenie Służbowe 1000 zł**

Ubezpieczenie Obronne 33,00 zł  
**>Zasiłek/Dodatek Obronny 200 zł i Świadczenie Obronne 1000 zł**



# **MSZiSW**

## **10. Ministerstwo Administracji i Spraw Zagranicznych/ Polityki Międzynarodowej/Krajowej - Dyplomacji i Administracji, Spraw wewnętrznych**

**100 zł na wszystkie ubezpieczenia / 2 = 50,00 zł**

Ubezpieczenie Zagraniczne 50 zł  
>Zasiłek/Dodatek Dyplomatyczny 200 zł i Świadczenie  
Dyplomatyczne 1000 zł

Ubezpieczenie Administracyjne/Biurowe 50 zł  
>Zasiłek/Dodatek Biurowy 200 zł i Świadczenie Biurowe 1000zł

## **MRGiRW**

### **11. Ministerstwo Rolnictwa, Gospodarstwa i Rozwoju Wsi**

**100 zł na wszystkie ubezpieczenia / 3 = 33,00 zł**

Ubezpieczenie Rolnicze 33,00 zł

**>Zasiłek/Dodatek Rolniczy 200 zł i Świadczenie Rolnicze 1000  
zł**

Ubezpieczenie Gospodarkowe 33,00 zł

**>Zasiłek/Dodatek Gospodarkowy 200 zł i Świadczenie  
Gospodarkowe 1000 zł**

Ubezpieczenie Rozwojowe 33,00 zł

**>Zasiłek/ Dodatek Rozwojowy 200 zł i Świadczenie Rozwojowe  
1000 zł**

## **MSiST**

### **12. Ministerstwo Sprawiedliwości, [Ochrony i Obrony Narodowej, Bezpieczeństwa Wewnętrznego]**

**100 zł na wszystkie ubezpieczenia / 2 = 100,00 zł**

Ubezpieczenie Sprawiedliwościowe 100 zł

**>Zasiłek Sprawiedliwościowy 200 zł i Świadczenie  
Sprawiedliwościowe 1000 zł**

## MZPiIN

### 13. Ministerstwo Zdrowia, [Pięlegniarstwa/Pielęgnacji, Opieki i Inwalidztwa (PFRON)]

**100 zł na wszystkie ubezpieczenia / 3 = 33,00 zł**

Ubezpieczenie Zdrowotne 33,00 zł  
>Zasiłek/Dodatek Chorobowy ok. 200 i Świadczenie  
Chorobowe ok. 1000 zł

Ubezpieczenie Pielęgnacyjne 33,00 zł ^  
> Zasiłek/Dodatek Pielęgnacyjny ok. 200 zł i Świadczenie  
Pielęgnacyjne 1000 zł

Ubezpieczenie Inwalidzkie 33,00 zł  
> Zasiłek/Dodatek Inwalidzki ok. 200 zł i Świadczenie  
Inwalidzkie ok. 1000 zł

## MŚiKK

### 15. Ministerstwo Środowiska i Klimatu oraz Komunalnictwa

**100 zł na wszystkie ubezpieczenia / 3 = 33,00 zł**

Ubezpieczenie Środowiskowe 33,00 zł  
>Zasiłek/Dodatek Środowiskowy 200 zł i Świadczenie  
Środowiskowe 1000 zł

Ubezpieczenie Klimatyczne 33,00 zł  
>Zasiłek/Dodatek Klimatyczny 200 zł i Świadczenie  
Klimatyczne 1000 zł

Ubezpieczenie Komunalne 33,00 zł  
>Zasiłek/Dodatek Komunalny 200 zł i Świadczenie Komunalne  
1000 zł

## **MKOŚiMW**

### **16. Ministerstwo Kościoła i Mniejszości Wyznaniowych**

**100 zł na wszystkie ubezpieczenia / 2 = 50,00 zł**

Ubezpieczenie Kościelne 50 zł  
>Zasiłek/Dodatek Kościelny 200 zł i Świadczenie Kościelne  
1000 zł

Ubezpieczenie Wyznaniowe 50 zł  
>Zasiłek/Dodatek Wyznaniowy 200 zł i Świadczenie  
Wyznaniowe 1000 zł

# MIBiMI

## 17. Ministerstwo Infrastruktury, Urbanistyki, Budownictwa i Mieszkalnictwa, Rozwoju Miast

**100 zł na wszystkie ubezpieczenia / 3 = 33,00 zł**

Ubezpieczenie Infrastrukturalne 33,00 zł  
**>Zasilek/Dodatek Infrastrukturalny 200 zł i Świadczenie  
Infrastrukturalne 1000 zł**

Ubezpieczenie Budowlane 33,00 zł  
**>Zasilek Budowlany 200 zł i Świadczenie Budowlane 1000 zł**

Ubezpieczenie Mieszkaniowe 33,00 zł  
**>Zasilek/Dodatek Mieszkaniowy 200 zł i Świadczenie  
Mieszkaniowe 1000 zł**

# **Ministerialne Kasy Ubezpieczeniowe w Zakładzie Ubezpieczeń Społecznych ZUS**

## **1. Ministerstwo Sportu, Rekreacji i Turystyki, MSRiT Narodowy Fundusz Sportu, NFS Narodowy Fundusz Rekreacji, NFR Narodowy Fundusz Turystyki, NFT**

**>Kasa Sportowego Ubezpieczenia Społecznego, KSUS  
Ubezpieczenie Sportowe**

**>Kasa Rekreacyjnego Ubezpieczenia Społecznego, KREUS  
Ubezpieczenie Rekreacyjne**

**>Kasa Turystycznego Ubezpieczenia Społecznego, KTUS  
Ubezpieczenie Turystyczne**

## **2. Ministerstwo Sztuki, Kultury i Dziedzictwa Narodowego, MSKiDN Narodowy Fundusz Sztuki, NFSZ Narodowy Fundusz Kultury, NFK Narodowy Fundusz Dziedzictwa, NFD**

**>Kasa Artystycznego Ubezpieczenia Społecznego, KAUS  
Ubezpieczenie Artystyczne**

**>Kasa Kulturalnego Ubezpieczenia Społecznego, KAKUS  
Ubezpieczenie Kulturalne**

**>Kasa Archiwalnego Ubezpieczenia Społecznego, KARCHUS  
Ubezpieczenie Archiwalne**

### **3. Ministerstwo Rodziny, Pomocy i Polityki Społecznej, MRPiPS**

**Narodowy Fundusz Rodziny, NFROD**

**Narodowy Fundusz Opieki, NFOP**

**Narodowy Fundusz Polityki Społecznej, NFPS**

**>Kasa Rodzinnego Ubezpieczenia Społecznego, KROUS**  
Ubezpieczenie Rodzinne

**>Kasa Opiekuńczego Ubezpieczenia Społecznego, KOUS**  
Ubezpieczenie Domowe/ Opiekuńcze

**>Kasa Społecznego Ubezpieczenia Społecznego, KSUS**  
Ubezpieczenie Społeczne

### **4. Ministerstwo Pracy, Rozwoju Zawodowego, Technologii, Przemysłu, MPRZiT**

**Narodowy Fundusz Pracy, NFPR**

**Narodowy Fundusz Rozwoju, NFROZ**

**Narodowy Fundusz Technologii, NFT**

**Narodowy Fundusz Przemysłu, NFPR**

**>Kasa Pracowniczego Ubezpieczenia Społecznego, KPRAUS**  
Ubezpieczenie Pracy

**>Kasa Przemysłowego Ubezpieczenia Społecznego,**  
**KPRZEUS**  
Ubezpieczenie Przemysłowe/ Produkcyjne

**>Kasa Rozwojowego Ubezpieczenia Społecznego, KROUS**  
Ubezpieczenie Rozwojowe

**5. Ministerstwo [Przedsiębiorczości, Handlu ,  
Konkurencji i Konsumpcji], MPHKIK  
Narodowy Fundusz Przedsiębiorczości, NFPR  
Narodowy Fundusz Handlu, NFEK  
Narodowy Fundusz Konkurencji i Konsumpcji, NFH**

**>Kasa Przedsiębiorczego Ubezpieczenia Społecznego,  
KPRUS**

Ubezpieczenie Przedsiębiorcze

**>Kasa Ekonomicznego Ubezpieczenia Społecznego, KEUS  
Ubezpieczenie Handlowe**

**>Kasa Handlowego Ubezpieczenia Społecznego, KHUS  
Ubezpieczenie Handlowe/ Konsumpcyjne**

**5. Ministerstwo Edukacji i Nauki, Szkolnictwa,  
MENiNS  
Narodowy Fundusz Edukacji, NFEDU  
Narodowy Fundusz Nauki, NFN  
Narodowy Fundusz Szkolnictwa, NFSZ**

**>Kasa Edukacyjnego Ubezpieczenia Społecznego, KEUS  
Ubezpieczenie Edukacyjne**

**>Kasa Naukowego Ubezpieczenia Społecznego, KNUS  
Ubezpieczenie Naukowe**

**>Kasa Szkolnego Ubezpieczenia Społecznego, KSUS  
Ubezpieczenie Szkolne**



**6. Ministerstwo Finansów, Funduszy i Polityki Regionalnej/  
Samorządowej [oraz Banków, Skarbu Państwa i Ubezpieczeń  
Społecznych]**

**MFFiPS , MSPiUS**

**Narodowy Fundusz Finansów, NFFI**

**Narodowy Fundusz, NF**

**Narodowy Fundusz Polityki Samorządowej, NFPS**

**>Kasa Finansowego Ubezpieczenia Społecznego,  
KFIUS**

Ubezpieczenie Finansowe

**>Kasa Funduszowego Ubezpieczenia Społecznego, KFUS**

Ubezpieczenie Funduszowe

**>Kasa Samorządowego Ubezpieczenia Społecznego, KSUS**

Ubezpieczenie Samorządowe /Regionalne

**>Kasa Skarbowego Ubezpieczenia Społecznego, KSKAUS**

Ubezpieczenie Skarbowe

**>Kasa Społecznościowego Ubezpieczenia Społecznego,  
KSPUS**

Ubezpieczenie Społecznościowe

**7. Ministerstwo Transportu/Komunikacji (Kolej,  
lotnictwo, autobusy) i Informacji, Mediów( Prasa,  
telewizja, radio, poczta), MkiM**

**Narodowy Fundusz Komunikacji, NFK**

**Narodowy Fundusz Mediów, NFM**

**>Kasa Komunikacyjnego Ubezpieczenia Społecznego, KKOUS**  
Ubezpieczenie Komunikacyjne

**>Kasa Mediowego Ubezpieczenia Społecznego, KMUS**  
Ubezpieczenie Mediowe

**8. Ministerstwo Gospodarki (Morskiej, Lądowej  
i Śródlądowej) Aktywów Państwowych (woda,  
węgiel, prąd, paliwo, gaz)**

**MG i AP**

**Narodowy Fundusz Gospodarki, NFG**

**Narodowy Fundusz Aktywów Państwowych, NFAP**

**>Kasa Gospodarczego Ubezpieczenia Społecznego, KGUS**  
Ubezpieczenie Gospodarcze

**>Kasa Aktywowego Ubezpieczenia Społecznego, KAUS**  
Ubezpieczenie Aktywowe

**9. Ministerstwo Bezpieczeństwa,[Służby] i Obrony  
Narodowej, MBS i ON**

**Narodowy Fundusz Bezpieczeństwa, NFB**

**Narodowy Fundusz Służby, NFSŁ**

**Narodowy Fundusz Obrony Narodowej, NFON**

**>Kasa Ochronnego Ubezpieczenia Społecznego, KOUS**  
Ubezpieczenie Ochronne

**>Kasa Służbowego Ubezpieczenia Społecznego, KSŁUS**  
Ubezpieczenie Służbowe

**>Kasa Obronnego Ubezpieczenia Społecznego, KOUS**  
Ubezpieczenie Obronne

**10. Ministerstwo Spraw Zagranicznych/ Polityki  
Międzynarodowej - Dyplomacji i Administracji, MD i  
ADM**  
Narodowy Fundusz Dyplomacji, NFD  
Narodowy Fundusz Administracji, NFA

**>Kasa Dyplomacyjnego Ubezpieczenia Społecznego, KDUS**  
Ubezpieczenie Dyplomacyjne

**>Kasa Administracyjnego Ubezpieczenia Społecznego, KAUS**  
Ubezpieczenie Administracyjne/Biurowe

**11. Ministerstwo Rolnictwa i Rozwoju Wsi,  
[Ogrodnictwa i Miast], MR i RW, OG i MST**  
Narodowy Fundusz Rolnictwa, NFROL  
Narodowy Fundusz Ogrodnictwa, NFOGR

**>Kasa Rolniczego Ubezpieczenia Społecznego, KRUS**  
Ubezpieczenie Rolnicze

**>Kasa Ogrodniczego Ubezpieczenia Społecznego, OUS**  
Ubezpieczenie Ogrodnicze

**12. Ministerstwo Sprawiedliwości, Ochrony i  
Obrony Narodowej, Bezpieczeństwa  
Wewnętrznego/Publicznego, MSOIONBW**  
Narodowy Fundusz Sprawiedliwości, NFSP  
Narodowy Fundusz Stróżnictwa, NFSTR

**>Kasa Sądowego Ubezpieczenia Społecznego, KASUS**  
Ubezpieczenie Sprawiedliwościowe

**>Kasa Stróżowego Ubezpieczenia Ochronnego, KSTUO**  
Ubezpieczenie Ochronne

**>Kasa Obronnego Ubezpieczenia, KOU**  
Ubezpieczenie Obronne

**13. Ministerstwo Zdrowia,  
[Pięlegniarstwa/Pielęgnacji i Inwalidztwa (PFRON)],  
MSP i INW**

**Narodowy Fundusz Zdrowia, NFZ**

**Narodowy Fundusz Pielęgnacji, NFP**

**Narodowy Fundusz Inwalidów, NFI (PFRON)**

**>Kasa Zdrowotnego Ubezpieczenia Społecznego, KZDUS**  
Ubezpieczenie Zdrowotne

**>Kasa Pielęgnacyjnego Ubezpieczenia  
Społecznego, KPUS**  
Ubezpieczenie Pielęgnacyjne

**>Kasa Inwalidzkiego Ubezpieczenia Społecznego, KIUS**  
Ubezpieczenie Inwalidzkie

**14. Ministerstwo Finansów, Funduszy i Polityki  
Regionalnej/Samorządowej, [Banków, Skarbu  
Państwa i Ubezpieczenia społecznego], MFFIPR,  
Narodowy Fundusz Finansów, NFF  
Narodowy Fundusz Samorządowy, NS  
Narodowy Fundusz Banków, NFB  
Narodowy Fundusz Skarbu Państwa, NFSP  
Narodowy Fundusz Ubezpieczeń Społecznych**

**>Kasa Finansowego Ubezpieczenia Społecznego, KFINUS**  
Ubezpieczenie Finansowe

**>Kasa Funduszowego Ubezpieczenia Społecznego,  
KFUNDUS**

Ubezpieczenie Samorządowe

**>Kasa Bankowego Ubezpieczenia Społecznego, KBANUS**

Ubezpieczenie Bankowe

**>Kasa Skarbowego Ubezpieczenia Społecznego, KSKARUS**

Ubezpieczenie Skarbowe

**>Kasa Społecznościowego Ubezpieczenia Społecznego,  
KSPOUS**

Ubezpieczenie Społecznościowe

**15. Ministerstwo Środowiska i Klimatu oraz  
Gospodarki Komunalnej, MŚiKGK**

Narodowy Fundusz Środowiska, NFS

Narodowy Fundusz Klimatu, NFKLI

Narodowy Fundusz Komunalnictwa, NFKOM

**>Kasa Środowiskowego Ubezpieczenia Społecznego, KŚRUS**

Ubezpieczenie Środowiskowe

**>Kasa Klimatycznego Ubezpieczenia Społecznego,  
KAKLIMUS**

Ubezpieczenie Klimatyczne

**>Kasa Komunalnego Ubezpieczenia Społecznego, KAKOMUS**

Ubezpieczenie Komunalne

**16. Ministerstwo Kościoła i Mniejszości  
Wyznaniowe, MK i MW**

Narodowy Fundusz Kościelny, NFKOŚ

Narodowy Fundusz Wyznaniowy, NFW

**>Kasa Kościelnego Ubezpieczenia Społecznego, KAKOSUS**  
Ubezpieczenie Kościelne

**>Kasa Wyznaniowego Ubezpieczenia Społecznego, KWUS**  
Ubezpieczenie Wyznaniowe

**17. Ministerstwo Infrastruktury, Urbanistyki,  
Budownictwa i Mieszkalnictwa], MIUBiM**  
Narodowy Fundusz Infrastruktury, MFI  
Narodowy Fundusz Budownictwa, NFB  
Narodowy Fundusz Mieszkalnictwa, NFM

**>Kasa Infrastrukturalnego Ubezpieczenia Społecznego,**  
**KINFRUS**  
Ubezpieczenie Infrastrukturalne, Urbanistyczne

**>Kasa Budowlanego Ubezpieczenia Społecznego, KBUDUS**  
Ubezpieczenie Budowlane

**>Kasa Mieszkaniowego Ubezpieczenia Społecznego, KMUS**  
Ubezpieczenie Mieszkaniowe

# **GWARANTOWANE PODSTAWOWE I POWSZECHNE UBEZPIECZENIA**

Moim zdaniem powinny być następujące Ministerstwa i gwarantowane podstawowe ubezpieczenia wpłacane przez Państwo na każdego obywatela, służące pokryciu kosztów obsługi przez każde z Ministerstw.

## **2. Ministerstwo Sportu, Rekreacji i Turystyki**

Ubezpieczenie Sportowe  
Ubezpieczenie Rekreacyjne  
Ubezpieczenie Turystyczne

## **2. Ministerstwo Sztuki, Kultury, Dziedzictwa Narodowego i Sportu**

Ubezpieczenie Artystyczne  
Ubezpieczenie Kulturalne  
Ubezpieczenie Archiwalne  
Ubezpieczenie Sportowe

## **3. Ministerstwo Rodziny, Pomocy i Polityki Społecznej**

Ubezpieczenie Rodzinne  
Ubezpieczenie Pomocowe  
Ubezpieczenie Społeczne

## **4. Ministerstwo Pracy, Rozwoju Zawodowego i Przemysłu/ Technologii**

Ubezpieczenie Pracy  
Ubezpieczenie Przemysłowe/ Produkcyjne  
Ubezpieczenie Rozwojowe

**5. Ministerstwo Przedsiębiorczości, Handlu, Konkurencji i Konsumpcji**

Ubezpieczenie Przedsiębiorcze  
Ubezpieczenie Ekonomiczne  
Ubezpieczenie Handlowe/ Konsumpcyjne

**5. Ministerstwo Edukacji i Nauki, Szkolnictwa Wyższego**

Ubezpieczenie Edukacyjne  
Ubezpieczenie Naukowe  
Ubezpieczenie Szkolne

**6. Ministerstwo Finansów, Funduszy i Polityki Regionalnej/ Samorządowej [ oraz Banków i Skarbu Państwa, Ubezpieczeń Społecznych]**

Ubezpieczenie Funduszowe  
Ubezpieczenie Samorządowe /Regionalne  
Ubezpieczenie Bankowe  
Ubezpieczenie Skarbowe  
Ubezpieczenie Społecznościowe

**7. Ministerstwo Transportu/Komunikacji (Kolej, lotnictwo, autobusy) i Informacji, Mediów( Prasa, telewizja, radio, poczta, internet)**

Ubezpieczenie Transportowe, Komunikacyjne  
Ubezpieczenie Informacyjne, Mediowe

**8. Ministerstwo Gospodarki (Morskiej, Lądowej i Śródlądowej)i Aktywów Państwowych (woda, węgiel, prąd, paliwo, gaz)**

Ubezpieczenie Gospodarcze  
Ubezpieczenie Aktywowe



**9. Ministerstwo Wewnętrznego Bezpieczeństwa Publicznego,  
Ochrony i Obrony Narodowej**

Ubezpieczenie Publiczne/ Bezpieczeństwa  
Ubezpieczenie Ochronne  
Ubezpieczenie Obronne

**10. Ministerstwo Administracji, Spraw Zagranicznych/  
Polityki Międzynarodowej i Krajowej, Kancelaria Prezydenta**

Ubezpieczenie Administracyjne/Biurowe  
Ubezpieczenie Polityki Międzynarodowej/Krajowej  
Ubezpieczenie Dyplomatyczne, polityczne

**11. Ministerstwo Rolnictwa, Gospodarstwa i Rozwoju Wsi,**

Ubezpieczenie Rolnicze  
Ubezpieczenie Ogrodnicze  
Ubezpieczenie Gospodarkowe

**12. Ministerstwo Sprawiedliwości**

Ubezpieczenie Sprawiedliwościowe

**13. Ministerstwo Zdrowia, Opieki i Inwalidów (PFRON)]**

Ubezpieczenie Zdrowotne

Ubezpieczenie Pielęgnacyjne

Ubezpieczenie Inwalidzkie

**14. Ministerstwo Finansów, Funduszy i Polityki Regionalnej,  
[Banków i Skarbu Państwa i Ubezpieczeń Społecznych ]**

Ubezpieczenie Finansowe

Ubezpieczenie Funduszowe

Ubezpieczenie Polityki Regionalnej/Samorządowe

Ubezpieczenie Bankowe

Ubezpieczenie Skarbowe

Ubezpieczenie Składkowe/ Kapitałowe

**15. Ministerstwo Środowiska (Leśnictwo, Rybołówstwo,  
Myślistwo) i Klimatu oraz Gospodarki Komunalnej**

Ubezpieczenie Środowiskowe

Ubezpieczenie Klimatyczne

Ubezpieczenie Komunalne

**16. Kościół i Mniejszości Wyznaniowe**

Ubezpieczenie Kościelne

Ubezpieczenie Wyznaniowe

**17. Ministerstwo Infrastruktury, Urbanistyki, Budownictwa,  
Mieszkalnictwa i Rozwoju Miast**

Ubezpieczenie Infrastrukturalne

Ubezpieczenie Budowlane

Ubezpieczenie Mieszkaniowe

Ubezpieczenie Miastowe/Rozwoju Miasta

# ZAKOŃCZENIE

Zwracam się do wszystkich Szanownych Ministerstw w Polsce z postulatami i apelem. Jestem jedną z osób poszkodowanych przez nowy ustrój gospodarczo-polityczny w Polsce i nowe kapitalistyczne systemy, po likwidacji Polski Rzeczypospolitej Ludowej

W imieniu własnego dobra i innych obywateli, dobra Polski, Rzeczypospolitej Polski zwracam się również w obronie praw osób niepełnosprawnych psychicznie i homeoicznie (fizycznie).

Chciałbym przedstawić problemy i sprawy obywateli oraz osób niepełnosprawnych, które stanowią zagrożenie dla Konstytucji, oraz ukazać propozycje rozwiązań, które mogą być szansą dla wielu Polaków i całego Kraju na wyjście z wszelkiego rodzaju kryzysów.

W związku z niemożnością walki samemu z nowym ustrojem, systemem i jego wadami w Polsce, pragnę postulować w imieniu własnym i wszystkich poszkodowanych osób niepełnosprawnych oraz Polaków, którzy nie rozumieją panującego systemu i rzeczywistości, którzy znajdują w podobnej sytuacji jak ja, ale są bierni, nie podejmują żadnej odpowiedzialności za siebie i innych, nie włączają się w życie polityczne Państwa lub nie interesuje ich własny los oraz los ojczyzny.

Uważam, że ja i moja rodzina, jak wiele rodzin w Polsce, stało się ofiarami, przemiany ustrojowej w Polsce, która z Polski Pracy, Polski Rzeczypospolitej Ludowej przemieniła w kapitalistyczne obozy zagłady. Otworzono wolny rynek i politykę, a tym samym odcięto ludzi i urzędników od głosu oraz potrzeb obywateli. Po transformacji ustrojowej w latach 90, XX wieku i upadku PRL, Polski Rzeczypospolitej Ludowej, sytuacja bytowa i losowa Polaków wydawała początkowo obiecująca - wiele

Polaków otworzyło umysły na pomysły i marzenia „o amerykańskim śnie” w którym kosztem innych można było dorobić fortuny oraz własności.

W związku z tą zmianą sytuacja mojej rodziny uległa również znacznemu pogorszeniu. Dorabianie stało się koniecznością,

a życie na garnku Państwa, opieki socjalnej - brutalną rzeczywistością. Ja i moja matka, rodzina pochodząca z rodziny rolników i artystów, nigdy nie mogliśmy niczego dorobić i zaplanować coś ambitnego poza rolą, rolnictwem. Moja matka wówczas stała się wdową i straciła dobrą pracę w | \_\_\_\_\_ |

\_\_\_\_\_ | po 20 latach pracy, tym samym odcięto naszą rodzinę od Rolnictwa i Hodowli Zwierząt, również przez likwidacje Państwowych Gospodarstw Rolnych PGR.

Moja matka musiała sama się opiekować mną i moim rodzeństwem, bez większej pomocy i zainteresowania Państwa Polskiego.

Jedynym stałym dochodem stała się wówczas ciężko wywalczona renta rodzinna w drodze wyjątku po zmarłym ojcu muzyku, po uregulowaniu składek | \_\_\_\_\_ ~ który je nie opłacał. Moja matka pochłonęła się dorabianiem, aby utrzymać moje rodzeństwo i dzieci przy sobie, zaczęła handlować odzieżą używaną z seconhandów. Dorabianie stało się koniecznością i złym wyborem dla wielu Polaków, którzy stracili Państwowe utrzymanie i pensje oraz szanse na godne emerytury.

Ta nierówność, która się pogłębia, prowadzi do coraz głębszej marginalizacji i poróżniania kulturowo, dzielenia Polaków.

TO FIKCJA, wiele osób nie dostają

RENT SOCJALNYCH I RENT RODZINNYCH oraz RENT CHOROBYCH z ZUS, coraz mniej osób legalnie pracując, coraz więcej dorabia, i coraz więcej próbuje w kapitalizmie na kogoś szkodzie i krzywdzie dorobić - bezskutecznie. Wiele osób z powodu oszustw poszło lub trafi do więzienia.

Będzie coraz więcej osób, młode pokolenia nie dorobią się niczego, nie będą mogli liczyć na emerytury i renty. Wciąż wiele Polaków na opiece socjalnej, myśli iż coś samo się zmieni.

Kończą w Psychiatrikach, próbując wyrobić sobie stopień niepełnosprawności i otrzymać godne utrzymanie lub skazani są na terapię w więzieniach. > NIELICZĄ SIĘ Z TYM iż tym samym odbierają sobie prawo do odpowiadania samemu za swój los i walczenie o los kraju, zgadzają się na pozbawienie głosu polityce i ubezwłasnowolnienie przez Sąd, odebranie prawa do podejmowania decyzji, zwłaszcza iż Sąd w żaden sposób nie jest w stanie pomóc osobom niepełnosprawnym i bezrobotnym w braku ich stałego utrzymania i wynagrodzenia oraz zabezpieczenia.

> POWSTANIE KARTY OBYWATELSKIEJ I PENSJI OBYWATELSKIEJ, czy NOWEGO POLSKIEGO ŁADU jest koniecznością i może być szansą dla ratowania milionów POLAKÓW i Polski przed rozkładem ustroju.

Proszę Rząd Polski, o interwencje w imieniu milionów bezrobotnych i niepełnosprawnych, którzy w kapitalistycznej Polsce zostali pozbawieni równych praw i szans, do życia i pracy.

**Kopia**

**1. adresaci**

**2. nadawca**