

**WOJEWÓDZKI INSPEKTORAT OCHRONY ŚRODOWISKA
W RZESZOWIE**

R A P O R T

z przeprowadzonego na terenie województwa podkarpackiego

ogólnokrajowego cyklu kontrolnego

**„Przestrzeganie przez gminy przepisów znowelizowanej ustawy
z dnia 13 września 1996 r. *o utrzymaniu czystości i porządku
w gminach* (Dz. U. z 2012 r. poz. 391, z późn. zm.)”.**

Rzeszów, listopad 2013 rok

I. WSTĘP

Wojewódzki Inspektorat Ochrony Środowiska w Rzeszowie w okresie od 16 lipca do końca września 2013 roku realizował zadania kontrolne, w ramach ogólnopolskiego cyklu kontrolnego, dotyczącego przestrzegania przez gminy przepisów znowelizowanej ustawy z dnia 13 września 1996 r. o utrzymaniu czystości i porządku w gminach (Dz. U. z 2012 r. poz. 391, z późn. zm.).

Cykl kontrolny został przeprowadzony na polecenie Głównego Inspektora Ochrony Środowiska. Zasady realizacji cyklu określone zostały w „Wytycznych do przeprowadzenia przez Inspekcję Ochrony Środowiska ogólnokrajowego cyklu kontrolnego przestrzegania przez gminy przepisów znowelizowanej ustawy z dnia 13 września 1996 r. o utrzymaniu czystości i porządku w gminach (Dz. U. z 2012 r. poz. 391, z późn. zm.)”, opracowanych w Głównym Inspektoracie Ochrony Środowiska.

Celem cyklu kontrolnego była ocena organizacji systemu gospodarowania odpadami komunalnymi w gminach oraz wypełniania przez gminy obowiązków wynikających ze znowelizowanej ustawy o utrzymaniu czystości i porządku w gminach. W ramach cyklu, kontrolami należało objąć 10% gmin z terenu województwa.

Podstawę prawną przeprowadzenia kontroli w tym zakresie stanowi art. 2.1 ust.1a) ustawy z dnia 20 lipca 1991 r. o Inspekcji Ochrony Środowiska (Dz. U. z 2013 r. , poz. 686).

Zgodnie z „Wytycznymi...” oraz poleceniami zawartymi w pismach GIOŚ, Wojewódzki Inspektorat Ochrony Środowiska w Rzeszowie wybrał do kontroli następujące gminy z terenu województwa podkarpackiego:

1. GMINA MIASTO RZESZÓW,
2. GMINA MIASTO KROSNO,
3. GMINA MIASTO PRZEMYŚL,
4. GMINA MIASTO TARNOBRZEG,
5. GMINA STAŁOWA WOLA,
6. GMINA BOGUCHWAŁA,
7. MIASTO I GMINA NOWA SARZYNA,
8. GMINA IWONICZ-ZDRÓJ,
9. MIASTO I GMINA OLESZYCE,
10. GMINA KOLBUSZOWA,
11. GMINA OSTRÓW,
12. GMINA JAŚLISKA,
13. GMINA SOLINA,
14. GMINA JAROSŁAW,
15. GMINA RADYMNO,
16. GMINA WIĄZOWNICA,
17. GMINA KRZESZÓW.

Zakres informacji jakie należało uzyskać podczas kontroli ustalony został w ww. „Wytycznych...”. Oceny przestrzegania przez kontrolowanych przepisów znowelizowanej ustawy o utrzymaniu czystości i porządku w gminach dokonano za okres od dnia 1 stycznia 2012 r. do dnia 16 lipca 2013 r. Kontrolą objęto również przepis dotyczący obowiązku osiągania poziomów ograniczenia masy odpadów komunalnych ulegających biodegradacji przekazywanych do składowania w stosunku do masy tych odpadów wytworzonych w 1995 r. – 75% (za 2012 r.) oraz 50% (na dzień 16 lipca 2013 r.) zgodnie z załącznikiem do rozporządzenia Ministra Środowiska z dnia 25 maja 2012 r. w sprawie poziomów ograniczenia masy odpadów komunalnych ulegających biodegradacji przekazywanych do składowania oraz sposobu obliczania poziomu ograniczania masy tych odpadów (Dz. U. 2012 r., poz. 676).

II. WYNIKI I USTALENIA KONTROLI

W trakcie realizacji cyklu kontrolnego, Wojewódzki Inspektorat Ochrony Środowiska w Rzeszowie skontrolował 5 gmin miejskich, 5 gmin miejsko-wiejskich i 7 gmin wiejskich. Kontrolowane gminy nie należały do związków międzygminnych i samodzielnie realizowały obowiązki wynikające z ustawy o utrzymaniu czystości i porządku w gminach.

I. GMINA MIASTO RZESZÓW

Rzeszów jest miastem na prawach powiatu, a także siedzibą władz województwa podkarpackiego. Miasto Rzeszów obejmuje obszar o powierzchni 116,32 km², który zamieszkuje 182 673 mieszkańców.

Rada Miasta Rzeszowa w ustawowym terminie tj. do 31 grudnia 2012 r. podjęła uchwały, do podjęcia których zobowiązana była znowelizowaną ustawą o utrzymaniu czystości i porządku w gminach, za wyjątkiem uchwały w sprawie ustalenia terminu, częstotliwości i trybu uiszczania opłaty za gospodarowanie odpadami komunalnymi oraz w sprawie ustalenia wzoru deklaracji o wysokości opłaty za gospodarowanie odpadami komunalnymi składanej przez właściciela nieruchomości. Niektóre z podjętych terminowo uchwał były następnie zmieniane lub zastępowane nowymi uchwałami.

System odbioru odpadów komunalnych obejmuje nieruchomości na których zamieszkują mieszkańcy oraz nieruchomości na których nie zamieszkują mieszkańcy, a powstają odpady komunalne.

Gmina Miasto Rzeszów ogłosiła przetarg, którego przedmiotem był „Odbiór i zagospodarowanie odpadów komunalnych z terenu Gminy Miasto Rzeszów pochodzących z nieruchomości zamieszkałych oraz z nieruchomości na których nie zamieszkują mieszkańcy, a powstają odpady komunalne”. Wpłynęły dwie oferty. Otwarcie ofert i wybranie najkorzystniejszej oferty odbyło się w Urzędzie Miejskim w Rzeszowie w dniu 15.04.2013 r. W dniu 21.05.2013 r. została zawarta umowa pomiędzy Gminą Miasto Rzeszów, a Konsorcjum: Lider Konsorcjum:

- Miejskie Przedsiębiorstwo Gospodarki Komunalnej Rzeszów Sp. z o.o. ul. Gen. Władysława Sikorskiego 428, 35-304 Rzeszów,

Partner Konsorcjum:

- Gmina Ostrów – Zakład Usług Komunalnych w Ostrowie, 39-103 Ostrów 225,
- „EURO-EKO” Sp. z o.o. ul. Wojska Polskiego 3, 39-300 Mielec,
- TRANS-FORMERS KARPATIA Sp. z o. o., ul. Krakowska 46, 33-100 Tarnów,

na wykonanie ww. zadania. Umowa została zawarta na okres od 1 lipca 2013 r. do 31 grudnia 2014 r.

Na terenie Rzeszowa zlokalizowana jest sortownia odpadów, eksploatowana przez Miejskie Przedsiębiorstwo Gospodarki Komunalnej Rzeszów Sp. z o.o. W trakcie budowy jest również kompostownia odpadów, zlokalizowana w bezpośrednim sąsiedztwie sortowni.

Na terenie Gminy Miasto Rzeszów wprowadzono obowiązek selektywnej zbiórki odpadów komunalnych. Właściciele nieruchomości zobowiązani są do prowadzenia selektywnej zbiórki odpadów komunalnych. Z terenu nieruchomości zabudowy jednorodzinnych odbierane są następujące frakcje odpadów komunalnych zbieranych selektywnie: papier, tektura, tworzywa sztuczne, szkło, opakowania wielomateriałowe. W zabudowie wielorodzinnej wprowadzono podział na frakcje: „sucha” i „mokra”. Rada Miasta Rzeszowa określając stawki opłat, zastosowała niższe ceny o 1/3, w przypadku zbierania odpadów w sposób selektywny. Selektywna zbiórka odpadów opakowaniowych realizowana jest również w oparciu o rozmieszczone na terenie miasta ogólnie dostępne dla mieszkańców Rzeszowa gniazda recyklingowe. W gniazdach tych ustawiane są pojemniki na odpady opakowaniowe: koloru żółtego na tworzywa sztuczne, koloru białego na szkło

bezbarwne, koloru zielonego na szkło kolorowe, koloru niebieskiego na makulaturę, oraz koloru popielatego na puszki aluminiowe.

Na terenie Gminy Miasto Rzeszów utworzono dwa punkty selektywnego zbierania odpadów komunalnych. Odbierane są bezpłatnie następujące odpady zebrane selektywnie, dostarczone przez właścicieli nieruchomości: odpady niebezpieczne, odpady wielkogabarytowe, odpady zielone, zużyty sprzęt elektryczny i elektroniczny, odpady budowlane i rozbiórkowe pochodzące z gospodarstw domowych.

Z przedłożonego sprawozdania Prezydenta Miasta Rzeszowa z realizacji zadań z zakresu gospodarowania odpadami komunalnymi za 2012 r. wynika, że:

- a) osiągnięty poziom recyklingu, przygotowania do ponownego użycia następujących frakcji odpadów komunalnych: papieru, metali, tworzyw sztucznych i szkła – 12,93%,
- b) osiągnięty poziom recyklingu, przygotowania do ponownego użycia i odzysku innymi metodami innych niż niebezpieczne odpadów budowlanych i rozbiórkowych – 63,75%,
- c) osiągnięty poziom ograniczenia masy odpadów komunalnych ulegających biodegradacji kierowanych do składowania – 65,93%.

W ustawowym terminie Prezydent Miasta Rzeszowa przesłał sprawozdanie Gminy Miasto Rzeszów z realizacji zadań z zakresu gospodarowania odpadami komunalnymi za 2012 rok do Marszałka Województwa Podkarpackiego oraz Podkarpackiego Wojewódzkiego Inspektora Ochrony Środowiska. W ocenie Marszałka Województwa Podkarpackiego oraz Podkarpackiego Wojewódzkiego Inspektora Ochrony Środowiska sprawozdanie nie budziło zastrzeżeń, w związku z czym nie wzywano do jego uzupełnienia i poprawienia. Jednak w związku z korektami sprawozdań przesłanymi przez podmioty odbierające odpady komunalne od właścicieli nieruchomości, Prezydent Miasta Rzeszowa w czerwcu przesłał korektę sprawozdania.

Gmina Miasto Rzeszów na stronie internetowej <http://www.bip.erzeszow.pl/gospodarka-odpadami/informacje-giminy-miasto-rzeszow-w-zakresie-gospodarowania-odpadami-komunalnymi> udostępnia wszystkie informacje wymagane na podstawie art. 3 ust. 2 pkt 9 u.c.p.g.

Gmina Miasto Rzeszów prowadziła kampanię informacyjną w zakresie prawidłowego gospodarowania odpadami komunalnymi po zmianie systemu gospodarowania odpadami po 1 lipca 2013 r. Na początku miesiąca czerwca, przed złożeniem deklaracji, mieszkańcy zaopatrywani byli w specjalne broszurki poświęcone nowemu systemowi gospodarowania odpadami w Rzeszowie. Do wydania lokalnej gazety „Nowiny” oraz bezpłatnego tygodnika „Teraz Rzeszów” w dniu 27 czerwca 2013 r., zostały dołączone specjalne dodatki o selektywnej zbiórce odpadów.

Znalazły się tam artykuły poświęcone między innymi następującej tematyce:

- najczęściej zadawane pytania,
- gdzie zapłacić rachunek za śmieci,
- jak segregujemy odpady,
- co zrobić z trawą świetłówkami i lekami,
- elektronika nie do śmietnika,
- drugie życie plastikowej butelki.

Ponadto, w Wydziale Gospodarki Komunalnej Urzędu Miasta Rzeszowa uruchomiona została specjalna infolinia, gdzie mieszkańcy mogą uzyskać informacje dotyczące odpadów.

Gmina Miasto Rzeszów od 1 stycznia 2012 r. prowadzi rejestr działalności regulowanej w zakresie odbierania odpadów komunalnych od właścicieli nieruchomości. Aktualnie do rejestru wpisanych jest 19 podmiotów.

Prezydent Miasta Rzeszowa w okresie objętym kontrolą nie przeprowadzał kontroli przestrzegania i stosowania przepisów ustawy. Nie zostało również wszczęte żadne postępowanie administracyjne w sprawie nałożenia kary i nie nakładano kar na przedsiębiorców odbierających odpady komunalne od właścicieli nieruchomości.

2. GMINA MIASTO KROSNO

Gmina miejska Krosno obejmuje obszar o powierzchni 43,5 km², który zamieszkuje 47 788 mieszkańców.

Większość uchwał na podstawie znowelizowanej ustawy o utrzymaniu czystości i porządku w gminach, zostało podjętych przez Radę Miasta Krosna w ustawowym terminie. Jedynie dwie obligatoryjne uchwały, w sprawie ustalenia stawki opłaty za gospodarowanie odpadami komunalnymi oraz w sprawie określenia wzoru deklaracji o wysokości opłaty za gospodarowanie odpadami komunalnymi składanej przez właścicieli nieruchomości, zostały podjęte z opóźnieniem. Niektóre z podjętych uchwał były zmieniane lub zastępowane nowymi uchwałami.

W celu zorganizowania sprawnego odbierania odpadów komunalnych od właścicieli nieruchomości oraz wyznaczenia punktów selektywnego zbierania odpadów komunalnych dokonano podziału obszaru Miasta Krosna na dwa sektory: wschodni i zachodni.

Gmina Krosno nie przejęła obowiązku odbierania odpadów komunalnych od właścicieli nieruchomości, na których nie zamieszkują mieszkańcy, a powstają odpady komunalne.

Na przełomie kwietnia i maja 2013 r. zostały zorganizowane przetargi na odbiór odpadów komunalnych od właścicieli nieruchomości z terenu miasta Krosna dla obu sektorów. W wyniku postępowania komisji przetargowych, które zakończyły się w dniu 6.06.2013 r., wybrano jako najkorzystniejsze cenowo oferty REMONMDIS KROeko Sp. z o.o. w Krośnie. Z firmą tą podpisano umowy na odbiór odpadów komunalnych od właścicieli nieruchomości na terenie Sektora Wschodniego i Sektora Zachodniego.

Gmina Krosno jest właścicielem Zakładu Unieszkodliwiania Odpadów (ZUO), zlokalizowanego w Krośnie przy ul. Białobrzesckiej 108, który został wybudowany w ramach programu PHARE SSG 2001 „Poprawa atrakcyjności inwestycyjnej i turystycznej poprzez rozwiązanie problemów zagospodarowania odpadów w regionie Krosna” i oddany do użytku we wrześniu 2006 r. Zgodnie z obowiązującą umową, dzierżawcą instalacji jest Miejskie Przedsiębiorstwo Gospodarki Komunalnej – Krośnieński Holding Komunalny Sp. z o.o. w Krośnie. Instalacja ta posiada statut Regionalnej Instalacji Przetwarzania Odpadów Komunalnych.

Bezpośrednio z posesji odbierane są odpady komunalne zmieszane i odpady komunalne zbierane selektywnie. Dwukrotnie w ciągu roku organizowana jest zbiórka odpadów wielkogabarytowych i opon, które również przekazywane są do ZUO w Krośnie. Ponadto wyłoniony w drodze przetargu odbiorca odpadów został zobowiązany, na zlecenie właścicieli nieruchomości zamieszkałych na terenie ww. sektorów Miasta Krosna, do odpłatnej zbiórki następujących odpadów komunalnych: popiołu – jedynie w zabudowie jednorodzinnej w okresie od listopada 2013 r. do kwietnia 2014 r., odpadów zielonych – od daty podpisania umowy do listopada 2013 r. oraz od kwietnia 2014 r. do zakończenia obowiązywania umowy oraz odpadów budowlanych i rozbiórkowych – w okresie obowiązywania umowy. Wykonawca na wezwanie właściciela nieruchomości zamieszkałej, jest zobowiązany dostarczyć stosowne pojemniki do zbierania popiołu, odpadów budowlanych i rozbiórkowych, odpadów zielonych a następnie odebrać i przekazać do instalacji ZUO w Krośnie. Odpady tego typu, mieszkańcy Krosna mogą również dostarczyć nieodpłatnie do Gminnego Punktu Odbioru Odpadów w Krośnie przy ul. Białobrzesckiej. Pozostałe odpady powstające w nieruchomościach zamieszkałych, zbierane w sposób inny niż

workowo-pojemnikowy takie jak przeterminowane leki, chemikalia, oleje przepracowane, zużyte baterie i akumulatory przenośne oraz zużyty sprzęt elektryczny i elektroniczny należy samodzielnie, nieodpłatnie dostarczyć do GPOO.

Z przedłożonego sprawozdania Prezydenta Miasta Rzeszowa z realizacji zadań z zakresu gospodarowania odpadami komunalnymi za 2012 r. wynika, że:

- a) osiągnięty poziom recyklingu, przygotowania do ponownego użycia następujących frakcji odpadów komunalnych: papieru, metali, tworzyw sztucznych i szkła – 19%,
- b) osiągnięty poziom recyklingu, przygotowania do ponownego użycia i odzysku innymi metodami innych niż niebezpieczne odpadów budowlanych i rozbiórkowych – 100%,
- c) osiągnięty poziom ograniczenia masy odpadów komunalnych ulegających biodegradacji kierowanych do składowania – 41,7%.

W ustawowym terminie Prezydent Miasta Krosna przesłał do Marszałka Województwa Podkarpackiego oraz Podkarpackiego Wojewódzkiego Inspektora Ochrony Środowiska sprawozdanie Gminy Krosno z realizacji zadań z zakresu gospodarowania odpadami komunalnymi za 2012 rok. Działając na podstawie art. 9r ust. 2 ustawy z dnia 13 września 1996 r. o utrzymaniu czystości i porządku w gminach Podkarpacki Wojewódzki Inspektor Ochrony Środowiska, wezwał Prezydenta Miasta Krosna do poprawienia sprawozdania z realizacji zadań z zakresu gospodarowania odpadami komunalnymi za 2012 rok. Dnia 10.05.2013 r., Prezydent Miasta Krosna przesłał korektę sprawozdania Gminy Krosno z realizacji zadań z zakresu gospodarowania odpadami komunalnymi za rok 2012 do obu organów. Ponowną korektę sprawozdania Prezydent Miasta Krosna przesłał do obu organów dnia 26.06 2013 r. W ostatnio skorygowanym sprawozdaniu dane dotyczące osiągniętego poziomu recyklingu, przygotowania do ponownego użycia następujących frakcji odpadów komunalnych: papieru, metali, tworzyw sztucznych i szkła wyliczone były nieprawidłowo.

W okresie objętym kontrolą Gmina Krosno nie weryfikowała na bieżąco wpływających do Prezydenta Miasta Krosna kwartalnych sprawozdań podmiotów odbierających odpady komunalne od właścicieli nieruchomości, które zawierały braki, a dane zawarte w sprawozdaniu mogły budzić wątpliwości co do ich rzetelności, gdyż informacje wynikające z poszczególnych rubryk były niespójne. W wielu sprawozdaniach brak było informacji o osiągniętych poziomach ograniczenia masy odpadów ulegających biodegradacji przekazanych do składowania i osiągniętych poziomach recyklingu, przygotowania do ponownego użycia następujących frakcji odpadów komunalnych: papieru, metali, tworzyw sztucznych i szkła itp.

Na stronie internetowej Gminy Krosno nie umieszczono wszystkich wymaganych art. 3 ust. 2 pkt 9 ustawy o utrzymaniu czystości i porządku w gminach informacji.

Prezydent Miasta Krosna w okresie objętym kontrolą nie przeprowadził kontroli przestrzegania i stosowania przepisów ustawy, nie wszczął również żadnego postępowania administracyjnego w sprawie nałożenia kary i nie nakładał kar na przedsiębiorców odbierających odpady komunalne od właścicieli nieruchomości.

W związku ze stwierdzonymi w trakcie kontroli nieprawidłowościami, zarządzeniem pokontrolnym Prezydent Miasta Krosna został zobowiązany do bieżącego weryfikowania kwartalnych sprawozdań podmiotów odbierających odpady komunalne od właścicieli nieruchomości i podjęcia przewidzianych prawem działań w celu poprawy ich rzetelności oraz do umieszczenia na stronie internetowej Gminy Krosno wszystkich informacji wynikających z art. 3 ust.2 pkt 9 ustawy z dnia 13 września 1996 r. o utrzymaniu czystości i porządku w gminach (Dz. U. z 2012 r. poz. 391 z późn. zm.).

W odpowiedzi na zarządzenie pokontrolne Prezydent Miasta Krosna poinformował o działaniach podjętych w celu realizacji obowiązków nałożonych zarządzeniem pokontrolnym.

Ponadto Marszałka Województwa Podkarpackiego poinformowano o ustaleniach kontroli w Gminie Krosno, a w szczególności o tym, że wpisany w sprawozdaniu Prezydenta Miasta Krosna z realizacji zadań w zakresie gospodarowania odpadami komunalnymi osiągnięty poziom recyklingu, przygotowania do ponownego użycia następujących frakcji odpadów komunalnych: papieru, metali, tworzyw sztucznych i szkła wynoszący 27,2 % był wyliczony nieprawidłowo. Do wzoru na jego obliczanie podstawiono sumę odpadów tego typu odebranych od właścicieli nieruchomości a nie poddanych recyklingowi. Uwzględniając odpady poddane recyklingowi poziom ten wynosił 19%.

3. GMINA MIASTO PRZEMYŚL

Gmina Miasto Przemyśl zajmuje obszar 46,17 km², zamieszkiwany przez 66 700 osób.

Rada Miasta Przemyśla w ustawowym terminie tj. do 31 grudnia 2012 r. podjęła większość uchwał, do podjęcia których zobowiązana była znowelizowaną ustawą o utrzymaniu czystości i porządku w gminach. Nieterminowo podjęto 2 uchwały. Gmina podjęła również uchwałę fakultatywną, której celem było wprowadzenie nowego systemu gospodarowania odpadami komunalnymi, który obejmuje odbieranie i zagospodarowanie odpadów komunalnych od wszystkich właścicieli nieruchomości, na których zamieszkują mieszkańcy jak również od właścicieli nieruchomości, na których nie zamieszkują mieszkańcy, a powstają odpady komunalne.

Gmina Miejska Przemyśl zorganizowała przetarg nieograniczony na odbieranie odpadów komunalnych od właścicieli nieruchomości z terenu gminy. Do przetargu zgłosił się jeden przedsiębiorca tj. Przemyska Gospodarka Komunalna Sp. z o.o. Przetarg rozstrzygnięty został w dniu 5 czerwca 2013 r. W dniu 12 czerwca 2013 r. pomiędzy Gminą Miejską Przemyśl z Przemyską Gospodarką Komunalną Sp. z o.o. zawarta została umowa, której przedmiotem jest „Świadczenie usług odbioru i transportu odpadów komunalnych od właścicieli nieruchomości zamieszkałych i niezamieszkałych na terenie Gminy Miejskiej Przemyśl oraz ich transport do miejsc zagospodarowania wskazanych przez zamawiającego”. Umowa zawarta została na okres - od dnia 12 czerwca do 31 grudnia 2013 r. Przedmiot ww. umowy realizowany jest przy współudziale dwóch podwykonawców z którymi Przemyska Gospodarka Komunalna Sp. z o.o. podpisała umowy o podwykonawstwo, tj.:

- TRANS-FORMERS KARPATIA Sp. z o.o. z siedzibą w Tarnowie przy ul. Krakowskiej 46 na podstawie umowy zawartej w dniu 27.06.2013 r.
- Zakład Oczyszczania „B i M Dybkowie” ul. Wincentego Witosa 48, 37-710 Żurawica.

Ww. umowy zawarte zostały na okres od 1 lipca 2013r. do 31 grudnia 2013 r. Od 1 lipca 2013 r. PGK Sp. z o.o. przy udziale podwykonawców jest odbiorcą odpadów komunalnych z terenu Miasta Przemyśla.

Gmina Miejska Przemyśl jest właścicielem składowiska odpadów innych niż niebezpieczne i obojętne zlokalizowanego w Przemyślu przy ul. Piastowskiej. Na terenie sąsiadującym ze składowiskiem planowana jest budowa sortowni i kompostowni odpadów, wchodzących (razem z istniejącym składowiskiem) w skład regionalnej instalacji przetwarzania odpadów komunalnych dla Regionu Wschodniego – oddanie instalacji do użytkowania ma nastąpić na koniec 2014 r.

Gmina zobowiązała właścicieli nieruchomości (zarówno w zabudowie jednorodzinnej jak i wielorodzinnej) do selektywnego zbierania następujących frakcji odpadów: papier i tektura, metale, tworzywa sztuczne, opakowania wielomateriałowe, szkło, przeterminowane leki, chemikalia, zużyte baterie i akumulatory, zużyty sprzęt elektryczny i elektroniczny, meble i inne odpady wielkogabarytowe, odpady budowlane i rozbiórkowe oraz zużyte opony. Określono sposoby selektywnego gromadzenia przez właścicieli nieruchomości odpadów niebezpiecznych (tj.: przeterminowanych leków, zużytych baterii, zużytych akumulatorów), odpadów budowlanych i rozbiórkowych, odpadów wielkogabarytowych, zużytego sprzętu

elektrycznego i elektronicznego oraz odpadów zielonych, powstających w wyniku pielęgnacji zieleni, jak również sposoby odbierania tych odpadów przez przedsiębiorców odbierających odpady komunalne od właścicieli nieruchomości oraz punktach zbierania tych odpadów. Nie wprowadzono limitów ilościowych na odbierane odpady. Uchwalono, że jeżeli odpady zebrane w sposób selektywny stanowią min. 20% objętości wszystkich odpadów komunalnych gromadzonych i odbieranych z nieruchomości, do obliczenia opłaty za gospodarowanie odpadami komunalnymi przyjmuje się niższą stawkę.

Na terenie Gminy Miejskiej Przemyśl utworzono 2 punkty selektywnej zbiórki odpadów komunalnych. Do punktów tych mieszkańcy Przemyśla mogą bezpłatnie przynieść zarówno odpady niebezpieczne jak i inne niż niebezpieczne. Gmina Miejska Przemyśl w 2010r. uruchomiła również dwa ogólnodostępne punkty zbiórki zużytego sprzętu elektrycznego i elektronicznego.

Z przedłożonego sprawozdania Prezydenta Miasta Przemyśla z realizacji zadań z zakresu gospodarowania odpadami komunalnymi za 2012 r. wynika, że:

- a) osiągnięty poziom recyklingu, przygotowania do ponownego użycia następujących frakcji odpadów komunalnych: papieru, metali, tworzyw sztucznych i szkła – 11,32%,
- b) osiągnięty poziom recyklingu, przygotowania do ponownego użycia i odzysku innymi metodami innych niż niebezpieczne odpadów budowlanych i rozbiórkowych – 100%,
- c) osiągnięty poziom ograniczenia masy odpadów komunalnych ulegających biodegradacji kierowanych do składowania – 103,82%.

Prezydent Miasta Przemyśla sporządził i terminowo przedłożył Marszałkowi Województwa Podkarpackiego i Podkarpackiemu Wojewódzkiemu Inspektorowi Ochrony Środowiska sprawozdanie z realizacji zadań z zakresu gospodarowania odpadami komunalnymi za rok 2013. Po dokonaniu weryfikacji sprawozdania działając na podstawie art. 9r ust. 2 ustawy z dnia 13 września 1996 r. o utrzymaniu czystości i porządku w gminach Podkarpacki Wojewódzki Inspektor Ochrony Środowiska wezwał Prezydenta Miasta Przemyśla do uzupełnienia i poprawienia sprawozdania z realizacji zadań z zakresu gospodarowania odpadami komunalnymi za 2012 rok, w terminie 30 dni od otrzymania wezwania. Korekta przesłana została do WIOŚ w wymaganym terminie.

Kontrolowana gmina dokonywała weryfikacji kwartalnych sprawozdań przekazanych przez podmioty odbierające odpady komunalne od właścicieli nieruchomości za 2012r. Kontrolowana była terminowość przesłania i rzetelność wypełnienia sprawozdań. Sprawozdań przesłanych za I kwartał 2013r. do czasu podjęcia kontroli przez WIOŚ w Gminie nie weryfikowano, gdyż pracownicy odpowiedzialni za weryfikację zajęci byli przyjmowaniem deklaracji i wprowadzaniem do systemu danych zawartych w deklaracjach.

Kontrola wykazała, że Gmina Miejska Przemyśl nie zamieściła na stronie internetowej Urzędu Miasta Przemyśla informacji wymienionych w art.3 ust.2 pkt 9 ustawy o utrzymaniu czystości i porządku w gminach. Ww. informacje zamieszczone zostały kilka dni po zakończeniu kontroli.

Gmina Miejska Przemyśl prowadziła akcję informacyjną, mającą na celu zapoznanie mieszkańców z nowymi zasadami gospodarowania odpadami w gminie. W tym celu wydany został (w formie ilustrowanej ulotki) przewodnik informujący o nowych zasadach funkcjonowania systemu gospodarki odpadami komunalnymi. Bardziej szczegółowe informacje na ten temat zamieszczone zostały na stronie internetowej miasta www.przemysl.pl w specjalnie utworzonej zakładce dotyczącej „nowych zasad gospodarowania odpadami komunalnymi w gminie”, w tym nowego systemu odbioru odpadów, który obowiązuje od 1 lipca 2013r. W ww. zakładce zamieszczone zostały m.in. informacje na temat praw i obowiązków właścicieli nieruchomości wynikających z ustawy z dnia 13 września 1996 r. o utrzymaniu czystości i porządku w gminach oraz aktach prawa

miejscowego, uchwalonych przez Radę Miejską w Przemyślu, dotyczących utrzymania czystości i porządku.

Z dniem 1 stycznia 2012 r. Gmina Miejska Przemyśl zaprowadziła rejestr działalności regulowanej w zakresie odbierania odpadów komunalnych, w którym umieszczane są wszystkie informacje wymagane ustawą o utrzymaniu i czystości w gminach. W rejestrze wpisanych było 9 przedsiębiorców.

W 2012 r. i I półroczu 2013 r. Gmina Miejska Przemyśl nie przeprowadzała kontroli u przedsiębiorców prowadzących działalność w zakresie odbioru odpadów komunalnych od właścicieli nieruchomości na terenie gminy.

Po zakończeniu kontroli Prezydent Miasta Przemyśla pisemnie poinformował o podjętych działaniach zmierzających do wyeliminowania naruszeń art. 9n, art. 3, ust 2 pkt 9 ustawy z dnia 13 września 1996 r. o utrzymaniu czystości i porządku w gminach oraz nieosiągnięcia wymaganego poziomu ograniczenia masy odpadów komunalnych ulegających biodegradacji przekazywanych do składowania.

Uchybienie wskazujące na naruszenie art. 1 pkt 6 ustawy z dnia 25 stycznia 2013 r. o zmianie ustawy o utrzymaniu czystości i porządku w gminach było podstawą wystąpienia do Przewodniczącego Rady Miasta Przemyśla.

4. GMINA MIASTO TARNOBRZEG

Gmina miejska Tarnobrzeg obejmuje obszar o powierzchni 85 km², który zamieszkuje 48 558 mieszkańców.

Rada Miasta Tarnobrzeg w ustawowym terminie tj. do 31 grudnia 2012 r. podjęła wszystkie uchwały, do podjęcia których zobowiązana była znowelizowaną ustawą o utrzymaniu czystości i porządku w gminach, za wyjątkiem uchwał fakultatywnych. Celem podjętych uchwał, było wprowadzenie nowego systemu gospodarowania odpadami komunalnymi, który obejmuje odbieranie i zagospodarowanie odpadów komunalnych od wszystkich właścicieli nieruchomości, na których zamieszkują mieszkańcy.

W dniu 23 lutego 2013 r., Gmina ogłosiła w Biuletynie Zamówień Publicznych, przetarg na „Odbiór i zagospodarowanie odpadów komunalnych z terenu Gminy Tarnobrzeg odbieranych od właścicieli nieruchomości, na których zamieszkują mieszkańcy w terminie od 1 lipca 2013 r. do 31 grudnia 2015 r.” Wpłynęły dwie oferty. W wyniku rozstrzygnięcia przetargu nieograniczonego przeprowadzonego zgodnie z przepisami ustawy Prawo zamówień publicznych, Gmina Tarnobrzeg podpisała w dniu 24 czerwca 2013 r., umowę z konsorcjum w składzie: San-Ta-EKO Tadeusz Zych, Izabela Rutowska Sp. j., 27-600 Sandomierz, ul. Portowa 24 – Lider konsorcjum oraz Miejski Zakład Komunalny Sp. z o.o., 37-400 Stalowa Wola, ul. Komunalna 1 – Partner Konsorcjum oraz Przedsiębiorstwo Gospodarki Komunalnej i Mieszkaniowej Sp. z o.o. w Nowej Dębie, ul. Leśna 1 – Partner Konsorcjum, na wykonanie ww. zadania.

Gmina Tarnobrzeg nie buduje i nie posiada własnej regionalnej instalacji do przetwarzania odpadów komunalnych, nie partycypuje w kosztach budowy, utrzymania i eksploatacji z innymi gminami. Nie należy do związku międzygminnego, samodzielnie realizuje zadania wynikające z ustawy o utrzymaniu czystości i porządku w gminach.

Gmina Tarnobrzeg ustanowiła selektywne zbieranie odpadów komunalnych. Właściciele nieruchomości zabudowy jednorodzinnej i wielorodzinnej, zobowiązano do selektywnego zbierania następujących frakcji odpadów: papier i tektura, metale, tworzywa sztuczne, opakowania wielomateriałowe, szkło, przeterminowane leki, chemikalia, zużyte baterie i akumulatory, zużyty sprzęt elektryczny i elektroniczny, meble i inne odpady wielkogabarytowe, odpady budowlane i rozbiórkowe, zużyte opony. Do zbierania odpadów komunalnych ulegających biodegradacji oraz odpadów zielonych z ogrodów i parków, w przydomowych kompostowniach, zobowiązano mieszkańców z zabudowań

jednorodzinnych. Gmina wprowadzając nowy system gospodarki odpadami, ustaliła limit dla odbieranych zmieszanych odpadów komunalnych w wysokości 60 l/osobę/miesiąc. Pozostałe selektywnie zbierane frakcje odpadów typu; papier i tektura, metale, szkło, tworzywa sztuczne, opakowania wielomateriałowe, odpady wielkogabarytowe, zużyty sprzęt elektryczny i elektroniczny, odpady budowlano-remontowe, odbierane są od mieszkańców bez ograniczeń ilościowych, jednakże tylko w terminach ustalonych w harmonogramie odbioru. Częstotliwość odbioru odpadów komunalnych została dostosowana do rodzaju odbieranych odpadów, okresu zbierania (lato, zima) oraz rodzaju zabudowy.

Gmina w drodze podjętej uchwały, dokonała ustalenia opłaty za gospodarowanie odpadami komunalnymi, która stanowi iloczyn liczby mieszkańców zamieszkujących daną nieruchomość oraz stawki opłat, stosując niższe stawki dla odpadów komunalnych zbieranych i odbieranych w sposób selektywny.

Na terenie Gminy Miasto Tarnobrzeg od 1 lipca 2013 r. funkcjonuje Punkt Selektywnej Zbiórki Odpadów Komunalnych. Do punktu, w ramach uiszczonej przez mieszkańca opłaty za gospodarowanie odpadami, przyjmowane są odpady, w odpowiednich limitach ilościowych. Przyjęcie odpadów powyżej ustalonych limitów oraz odpadów pochodzących od osób nie objętych systemem lub podmiotów gospodarczych, traktowane jest jako usługa dodatkowa, za którą właściciel ponosi opłatę zgodnie z taryfikatorem GPSZOK.

Poziom recyklingu i przygotowania do ponownego użycia frakcji; papieru, metali, tworzyw sztucznych i szkła za 2012 r. wyniósł 19,52 %.

Poziom recyklingu, przygotowania do ponownego użycia i odzysku innymi metodami niż recykling i ponowne użycie, innych niż niebezpieczne odpadów budowlanych i rozbiórkowych wyniósł 99,34 %.

Poziom ograniczenia masy odpadów komunalnych ulegających biodegradacji przekazywanych do składowania za 2012 r., po dokonanej korekcie wyniósł 2,69 %.

Prezydent Miasta Tarnobrzega sporządził i przesłał w ustawowym terminie roczne sprawozdanie z realizacji zadań z zakresu gospodarowania odpadami komunalnymi za 2012 r. Po weryfikacji dokumentu, działając na podstawie art. 9r ust. 2 ustawy z dnia 13 września 1996 r. o utrzymaniu czystości i porządku w gminach, Podkarpacki Wojewódzki Inspektor Ochrony Środowiska, wezwał organ do poprawienia sprawozdania, w terminie 30 dni od dnia otrzymania pisma. Do dnia prowadzonej kontroli, gmina nie wykonała korekty sprawozdania, uzasadniając nie wywiązanie się z nałożonego obowiązku, długoterminowym oczekiwaniem na wyjaśnienia podmiotów odbierających odpady komunalne w 2012 r. Poprawione sprawozdanie wpłynęło po zakończeniu kontroli, w dniu 2 sierpnia 2013 r.

Weryfikacja kwartalnych sprawozdań składanych przez podmioty odbierające odpady komunalne z terenu gminy Tarnobrzeg, nie jest prowadzona przez Prezydenta Miasta Tarnobrzega. W toku kontroli dokonano weryfikacji sprawozdania za I kwartał 2013 r., złożonego przez firmę San-Ta-EKO Sp.j. w Sandomierzu, odbierającą odpady komunalne z terenu m. Tarnobrzega. W wyniku weryfikacji, stwierdzono nierzetelne sporządzenie dokumentu, co potwierdziło brak odpowiednich działań ze strony organu. Nie prowadzono również kontroli podmiotów odbierających odpady komunalne, nie stosowano także sankcji karnych przewidzianych ustawą.

Gmina udostępniła na stronie internetowej Urzędu Miasta Tarnobrzeg informacje wymienione w art.3 ust.2 pkt 9 ustawy o utrzymaniu czystości i porządku w gminach, za wyjątkiem informacji o osiągniętych poziomach recyklingu, przygotowania do ponownego użycia i odzysku innymi metodami oraz ograniczenia masy odpadów komunalnych ulegających biodegradacji przekazywanych do składowania, przez podmioty odbierające odpady komunalne od właścicieli nieruchomości, które nie działają na podstawie umowy i nie świadczą takiej usługi w trybie zamówienia z wolnej ręki.

Gmina Tarnobrzeg prowadziła kampanię informacyjną. W lutym 2013 została

zorganizowana konferencja - „Nowe zasady gospodarowania odpadami komunalnymi u progu ich wdrożenia”. Ponadto strona internetowa www.tarnobrzeg.pl zakładka „Nowy system gospodarowania odpadami komunalnymi”, miejski informator samorządowy „Merkuriusz tarnobrzescki” z marca 2013, w całości poświęcony był systemowi gospodarowania odpadami komunalnymi. W przygotowaniu jest „Merkuriusz tarnobrzescki” z informacją o zasadach segregacji odpadów komunalnych i funkcjonowaniu systemu. „Merkuriusz tarnobrzescki”-dostarczany za pośrednictwem poczty do wszystkich mieszkańców gminy.

Z dniem 1 stycznia 2012 r. Gmina zaprowadziła rejestr działalności regulowanej w zakresie odbierania odpadów komunalnych, w którym umieszczane są wszystkie informacje wymagane ustawą o utrzymaniu i czystości w gminach. Na dzień kontroli w rejestrze odnotowano wpis 11 przedsiębiorców.

Uchybienia stwierdzone w trakcie kontroli, wskazujące na naruszenie art. 3 ust. 9c, art. 6n ust.1 pkt 2 oraz art. 9p ust.1 ustawy z dnia 13 września 1996 r. o utrzymaniu czystości i porządku w gminach, były podstawą wydania zarządzenia pokontrolnego. Gmina w wyznaczonym terminie udzieliła odpowiedzi o sposobie realizacji zarządzenia.

5. GMINA STALOWA WOLA

Gmina Stalowa Wola jest gminą miejską obejmującą obszar o powierzchni 83 km², który zamieszkuje 64 189 mieszkańców.

Gmina do 31 grudnia 2012 r. podjęła wszystkie uchwały, do podjęcia których zobowiązana była znowelizowaną ustawą o utrzymaniu czystości i porządku w gminach. Ponadto, podjęła uchwałę fakultatywną w sprawie postanowienia o odbieraniu odpadów komunalnych od właścicieli nieruchomości, na których nie zamieszkują mieszkańcy, a powstają odpady komunalne.

Przetarg na „Odbiór i zagospodarowanie odpadów komunalnych na terenie Gminy Stalowa Wola”, został opublikowany przez Gminę, w Dzienniku Urzędowym Unii Europejskiej. W związku z wniesieniem przez MPGK Sp. z o.o. z siedzibą w Zabrze, odwołania na treść ogłoszenia o zamówieniu oraz specyfikacji istotnych warunków zamówienia oraz uzasadnieniem wyroku wydanego 29.05.2013 r. przez Krajową Izbę Odwoławczą, Gmina została zobligowana do doprecyzowania treści ogłoszenia oraz treści specyfikacji, co spowodowało przesunięcie otwarcia ofert na dzień 18 lipca 2013 r. Jako jedyny, który złożył ofertę, wybrany został Miejski Zakład Komunalny Sp. z o.o., ul. Komunalna 1, 37-450 Stalowa Wola. W międzyczasie, z uwagi, na brak wyłonienia wykonawcy usługi na odbieranie i zagospodarowanie odpadów komunalnych od dnia 1 lipca 2013 r., Gmina wszczęła postępowanie w trybie zamówienia z wolnej ręki dla zadania „Świadczenie usług polegających na odbieraniu i zagospodarowaniu odpadów komunalnych od właścicieli nieruchomości położonych na obszarze Gminy Stalowa Wola” oraz w dniu 28 czerwca 2013 r. zawarła umowę z Miejskim Zakładem Komunalnym Sp. z o.o. ul. Komunalna 1, 37-450 Stalowa Wola na wykonanie ww. usługi. Umowa zawarta została na okres od 1 lipca do 30 września 2013 r.

Gmina Stalowa Wola budowę Regionalnej Instalacji do Przetwarzania Odpadów Komunalnych powierzyła Miejskiemu Zakładowi Komunalnemu w Stalowej Woli, który jest spółką ze 100 % udziałem Gminy. Decyzja o środowiskowych uwarunkowaniach zgody na realizację przedsięwzięcia pn. „Budowa Zakładu Mechaniczno-Biologicznego Przetwarzania Odpadów Komunalnych w Stalowej Woli” została wydana 5 kwietnia 2011. W skład instalacji będzie wchodzić: sortownia o przepustowości 60 000 Mg/rok zmieszanych odpadów komunalnych, komora fermentacji o wydajności 15 000 Mg/rok oraz kompostownia - 27 000 Mg/rok. W wyniku ogłoszonego w dniu 18.10.2012 r. przetargu nieograniczonego, wyłoniono wykonawcę zadania, którym został Control Process S.A. z siedzibą w Krakowie. Umowę na realizację przedsięwzięcia zawarto 4 kwietnia 2013 r. Inwestycja prowadzona jest

w formule „Projektuj i buduj”. Aktualnie wykonawca jest w fazie opracowania projektu na zleczone zadanie.

Gmina ustanowiła selektywną zbiórkę odpadów powstałych na terenie wszystkich nieruchomości z podziałem na frakcję mokrą, suchą oraz surowcową. Selektywne zbieranie opiera się na wydzieleniu w ramach frakcji suchej następujących odpadów surowcowych: papier i tektura (czasopisma, gazety, opakowania z papieru i tektury), tworzywa sztuczne (folia, opakowania z tworzyw sztucznych), szkło z podziałem na szkło białe i kolorowe (w tym opakowania ze szkła), metale żelazne i nieżelazne, opakowania wielomateriałowe. Właściciele nieruchomości zobowiązano także do zbierania w sposób selektywny odpadów wielkogabarytowych, odpadów z budów i remontów, przeterminowanych leków, zużytych baterii, zużytego sprzętu elektrycznego i elektronicznego, opon, odpadów niebezpiecznych (farby, kleje, rozpuszczalniki, odpadowe oleje, pozostałości po środkach ochrony roślin i opakowania po tych środkach i inne), odzieży i tekstyliów, odpadów zielonych i popiołu. Gmina zadeklarowała, że od właścicieli nieruchomości na których zamieszkują mieszkańcy odebrana zostanie każda ilość zmieszanych lub segregowanych na poszczególne frakcje odpadów komunalnych. Porównywalną deklarację, z wyłączeniem odpadów zielonych, odebrania każdej ilości powstałych odpadów, jeżeli wynika ona z ilości i pojemności pojemników wskazanych w deklaracji o wysokości opłaty za gospodarowanie odpadami, złożono właścicielom nieruchomości na których nie zamieszkują mieszkańcy.

Gmina utworzyła Punkt Selektywnego Zbierania Odpadów Komunalnych, zlokalizowany przy ul. 1-go Sierpnia 18 A w Stalowej Woli. Punkt ten pn. Gminny Punkt Zbiórki Surowców Wtórnych i Odpadów Niebezpiecznych (GPZSWiON) administrowany jest przez MZK Sp. z o.o. w Stalowej Woli, w oparciu o umowę na zagospodarowanie i prowadzenie selektywnej zbiórki odpadów. Do punktu mogą być przekazywane wszystkie rodzaje odpadów selektywnie zbieranych, za wyjątkiem odpadów zielonych.

Poziom recyklingu i przygotowania do ponownego użycia frakcji: papieru, metali, tworzyw sztucznych i szkła za 2012 r. wyniósł 32,0 %.

Poziom recyklingu, przygotowania do ponownego użycia i odzysku innymi metodami niż recykling i ponowne użycie, innych niż niebezpieczne odpadów budowlanych i rozbiórkowych wyniósł 98,48 %.

Poziom ograniczenia masy odpadów komunalnych ulegających biodegradacji przekazywanych do składowania za 2012 r., po dokonanej korekcie wyniósł 78,5 %.

Roczne sprawozdanie z realizacji zadań z zakresu gospodarowania odpadami komunalnymi za 2012 r. zostało sporządzone przez Prezydenta Miasta Stalowa Wola i przesłane do Podkarpackiego Wojewódzkiego Inspektora Ochrony Środowiska oraz Marszałka Województwa Podkarpackiego w ustawowym terminie. Uchybienia, stwierdzone podczas przeprowadzonej przez Inspektorat weryfikacji dokumentu, były podstawą wezwania organu do poprawienia i uzupełnienia sprawozdania, w terminie 30 dni od otrzymania pisma. Prezydent Miasta przesłał korektę sprawozdania w dniu 28 maja 2013 r. do obu organów.

Gmina udostępniła na stronie internetowej Urzędu Miasta Stalowa Wola wszystkie informacje wymienione w art.3 ust.2 pkt 9 ustawy o utrzymaniu czystości i porządku w gminach.

Gmina Stalowa Wola prowadziła kampanię informacyjną poprzez wydruk i kolportaż ulotek informacyjnych, plakatów propagujących nową ustawę śmieciową wśród mieszkańców, konkurs plastyczny zorganizowany pn. „Zrób dla Ziemi coś dobrego, oddziel suche od mokrego i ...nie wrzucaj do jednego”. Na stronie internetowej www.odpady.stalowawola.pl zamieszczane są na bieżąco informacje kierowane do mieszkańców, dotyczące gospodarki odpadami np. schemat segregacji odpadów według nowego systemu, wzór deklaracji o wysokości opłaty za gospodarowanie odpadami wraz

z instruktażem jej wypełnienia, informacja o terminie złożenia pierwszej deklaracji, kalkulacja opłat za gospodarowanie odpadami, rejestr podmiotów odbierających odpady od właścicieli nieruchomości, wykaz podjętych uchwał w zakresie gospodarowania odpadami na terenie gminy Stalowa Wola, harmonogram odbioru odpadów. W ramach udzielania pomocy przy wypełnianiu deklaracji, wydłużono czas pracy urzędników w gminie.

Od 1 stycznia 2012 r. zaprowadzono rejestr działalności regulowanej w zakresie odbierania odpadów komunalnych, stanowiący bazę danych podmiotu zapisywanych w formie dokumentacji papierowej i elektronicznej. Na dzień kontroli w rejestrze widniało 16 wpisów.

W okresie objętym kontrolą, Gmina nie prowadziła kontroli podmiotów odbierających odpady komunalne, w zakresie przestrzegania i stosowania przepisów ustawy, nie stosowała wobec nich sankcji karnych, ani nie prowadziła postępowań administracyjnych w celu wymierzenia kar pieniężnych. Weryfikacja kwartalnych sprawozdań również nie była prowadzona.

Uchybienia stwierdzone w trakcie kontroli, były podstawą wydania zarządzenia pokontrolnego, na które Gmina w wyznaczonym terminie udzieliła odpowiedzi.

6. GMINA BOGUCHWAŁA

Gmina Boguchwała jest gminą miejsko-wiejską. Aktualnie Gmina Boguchwała obejmuje obszar o powierzchni 88,97 km², który zamieszkuje 19 135 mieszkańców.

Wszystkie uchwały podjęte na podstawie znowelizowanej ustawy o utrzymaniu czystości i porządku w gminach zostały uchwalone po ustawowym terminie. Rada Miejska w Boguchwale podjęła dwie uchwały fakultatywne: uchwałę w sprawie poboru opłaty za gospodarowanie odpadami komunalnymi w drodze inkasa oraz wyznaczenia inkasentów i określenia wysokości wynagrodzenia za inkaso, a także uchwałę określającą rodzaje dodatkowych usług świadczonych przez gminę w zakresie odbierania odpadów komunalnych od właścicieli nieruchomości i zagospodarowania tych odpadów oraz wysokość cen za te usługi. Celem podjętych uchwał, było wprowadzenie nowego systemu gospodarowania odpadami komunalnymi, który obejmuje odbieranie i zagospodarowanie odpadów komunalnych od wszystkich właścicieli nieruchomości, na których zamieszkują mieszkańcy.

W maju 2013 r. Burmistrz Boguchwały zorganizował przetarg na „Odbiór i zagospodarowanie odpadów komunalnych z terenu Gminy Boguchwała”. Wpłynęły dwie oferty. Po rozstrzygnięciu przetargu umowę podpisano z Konsorcjum Firm: Lider Konsorcjum: GOKOM EKO Sp. z o.o. w Boguchwale, Partner Konsorcjum: GOSPODARKA KOMUNALNA Sp. z o.o. w Boguchwale na wykonanie usługi polegającej na odbieraniu i zagospodarowaniu odpadów komunalnych pochodzących od właścicieli nieruchomości zamieszkałych na terenie gminy Boguchwała.

Na terenie Gminy Boguchwała wprowadzono obowiązek selektywnego zbierania wytwarzanych odpadów komunalnych takich jak: papier, metale, tworzywa sztuczne, szkło, opakowania wielomateriałowe, tekstylia, odpady ulegające biodegradacji, odpady zielone, przeterminowane leki i chemikalia, zużyte baterie i akumulatory, zużyty sprzęt elektryczny i elektroniczny, meble i inne odpady wielkogabarytowe, odpady budowlane i rozbiórkowe, zużyte opony, szkło okienne, zimne popioły, styropiany budowlane i opakowaniowe. Ponadto bezpośrednio z terenu nieruchomości odbierane będą następujące odpady komunalne zbierane selektywnie: opakowania i naczynia szklane, papier, tworzywa sztuczne, metale, opakowania wielomateriałowe, odpady ulegające biodegradacji z wyłączeniem odpadów zielonych, zmieszane odpady pozostałe po segregacji. Rada Miejska w Boguchwale dokonała wyboru metody ustalenia opłaty za gospodarowanie odpadami komunalnymi, która jest uzależniona od liczby osób zamieszkujących dana nieruchomość. Stawka opłaty wynosi 9,50 złotych od

osoby za zmieszane odpady komunalne, niższa stawka w wysokości 6,50 złotych od osoby, jeżeli odpady komunalne zbierane są w sposób selektywny.

Gmina utworzyła Punkt Selektywnego Zbierania Odpadów Komunalnych w Boguchwale, gdzie mieszkańcy gminy mogą oddawać odpady zebrane selektywnie: papier, tworzywa sztuczne, metale, opakowania wielomateriałowe, odpady ulegające biodegradacji z wyłączeniem odpadów zielonych, odpady ulegające biodegradacji w tym odpady opakowaniowe ulegające biodegradacji, odpady zielone, tekstylia, przeterminowane leki i chemikalia, zużyte baterie i akumulatory, zużyty sprzęt elektryczny i elektroniczny, meble i inne odpady wielkogabarytowe, odpady budowlane i rozbiórkowe, zużyte opony, szkło okienne, zimne popioły, styropiany budowlane i opakowaniowe.

W ustawowym terminie Burmistrz Boguchwały przesłał sprawozdanie Gminy Boguchwała z realizacji zadań z zakresu gospodarowania odpadami komunalnymi za 2012 rok do Marszałka Województwa Podkarpackiego oraz Podkarpackiego Wojewódzkiego Inspektora Ochrony Środowiska. Działając na podstawie art. 9r ust. 2 ustawy z dnia 13 września 1996 r. o utrzymaniu czystości i porządku w gminach Podkarpacki Wojewódzki Inspektor Ochrony Środowiska oraz Marszałek Województwa Podkarpackiego wezwał Burmistrza Boguchwały do uzupełnienia i poprawienia sprawozdania z realizacji zadań z zakresu gospodarowania odpadami komunalnymi za 2012 rok. W ustawowym terminie 30 dni od otrzymania wezwania, Burmistrz Boguchwały przesłał korektę sprawozdania Gminy Boguchwała z realizacji zadań z zakresu gospodarowania odpadami komunalnymi za rok 2012 do obu organów.

Z przedłożonego sprawozdania Burmistrza Boguchwały z realizacji zadań z zakresu gospodarowania odpadami komunalnymi za 2012 r. wynika, że:

- a) poziom recyklingu, przygotowania do ponownego użycia następujących frakcji odpadów komunalnych: papieru, metali, tworzyw sztucznych i szkła – 19,8%,
- b) poziom recyklingu, przygotowania do ponownego użycia i odzysku innymi metodami innych niż niebezpieczne odpadów budowlanych i rozbiórkowych – 100%,
- c) osiągnięty poziom ograniczenia masy odpadów komunalnych ulegających biodegradacji kierowanych do składowania – 70,45%.

Na stronie internetowej www.boguchwala.pl/odpady-informacje Gmina udostępnia wszystkie wymagane informacje wymienione w art. 3 ust. 2 pkt 9 ustawy z dnia 13 września 1996 r. o utrzymaniu czystości i porządku w gminach.

Gmina Boguchwała prowadziła kampanię informacyjną w zakresie prawidłowego gospodarowania odpadami komunalnymi, a w szczególności w zakresie selektywnego zbierania odpadów komunalnych. Organizowała zebrania z mieszkańcami sołectw, na których udzielano informacji o nowym systemie gospodarowania odpadami komunalnymi, o prawach i obowiązkach właścicieli nieruchomości, określonych w uchwałach. Mieszkańcy zostali zaopatrzeni w „Przewodnik po nowym systemie gospodarki odpadami”. Wg określonego harmonogramu, w miesiącu maju br., w Domach Kultury w poszczególnych miejscowościach, pracownicy Urzędu Miejskiego w Boguchwale pełnili dyżury i pomagali mieszkańcom w wypełnianiu deklaracji. Powtórne spotkania informacyjno-edukacyjne odbywały się w miesiącu czerwcu. Informacje o zebraniach i spotkaniach umieszczane były w miejscach publicznych oraz na stronie internetowej gminy.

Gmina Boguchwała od 1 stycznia 2012 r. prowadzi rejestr działalności regulowanej w zakresie odbierania odpadów komunalnych od właścicieli nieruchomości. Do rejestru wpisanych jest 12 podmiotów.

Burmistrz Boguchwały w okresie objętym kontrolą nie przeprowadzał kontroli przestrzegania i stosowania przepisów ustawy. Nie zostało również wszczęte żadne postępowanie administracyjne w sprawie nałożenia kary i nie nakładano kar na przedsiębiorców odbierających odpady komunalne od właścicieli nieruchomości.

7. MIASTO I GMINA NOWA SARZYNA

Gmina Nowa Sarzyna jest gminą miejsko-wiejską, która obejmuje obszar o powierzchni 143,73 km², zamieszkały przez 21 897 mieszkańców.

Zdecydowana większość uchwał podjętych na podstawie znowelizowanej ustawy o utrzymaniu czystości i porządku w gminach, została uchwalona po ustawowym terminie. W dniu 5 grudnia 2012 r., Rada Miejska w Nowej Sarzynie podjęła uchwałę fakultatywną w sprawie postanowienia o odbieraniu odpadów komunalnych od właścicieli nieruchomości, na których nie zamieszkują mieszkańcy, na powstają odpady komunalne.

W dniu 30.04.2013 r. ogłoszenie o zamówieniu o przetargu zostało opublikowane w Dzienniku Urzędowym Unii Europejskiej, a specyfikacja zamówienia wraz z załącznikami została umieszczona na tablicy ogłoszeń oraz na stronie internetowej. Przedmiotem zamówienia był „Odbiór, transport i zagospodarowanie odpadów komunalnych z terenu Miasta i Gminy Nowa Sarzyna”. Wpłynęła jedna oferta - Zakładu Gospodarki Komunalnej Nowa Sarzyna Sp. z o.o., ul. 1 Maja 4, 37-310 Nowa Sarzyna. Otwarcie oferty odbyło się w Urzędzie Miejskim w Nowej Sarzynie w dniu 07.06.2013 r. W dniu 27.06.2013 r. została zawarta umowa pomiędzy Gminą Nowa Sarzyna a Zakładem Gospodarki Komunalnej Nowa Sarzyna Sp. z o.o., na wykonanie usługi polegającej na odbiorze, transporcie i zagospodarowaniu odpadów komunalnych z terenu Miasta i Gminy Nowa Sarzyna. W dniu 28.06.2013 r. ogłoszenie o udzieleniu zamówienia zostało opublikowane w Dzienniku Urzędowym Unii Europejskiej.

Na terenie Miasta i Gminy Nowa Sarzyna wprowadzono obowiązek selektywnej zbiórki odpadów komunalnych. Bezpośrednio z terenu nieruchomości odbierane są następujące frakcje odpadów komunalnych zbieranych selektywnie: szkła, papieru, tworzyw sztucznych, zbieranych łącznie: metali i opakowań wielomateriałowych. Rada Miejska w Nowej Sarzynie określając stawki opłat, zastosowała niższe ceny o 50%, w przypadku zbierania odpadów w sposób selektywny.

Na terenie gminy Nowa Sarzyna, do dnia kontroli nie został jeszcze utworzony PSZOK. Aktualnie Gmina jest w trakcie jego tworzenia.

Z przedłożonego sprawozdania Burmistrza Nowej Sarzyny z realizacji zadań z zakresu gospodarowania odpadami komunalnymi za 2012 r. wynika, że:

- a) osiągnięty poziom recyklingu, przygotowania do ponownego użycia następujących frakcji odpadów komunalnych: papieru, metali, tworzyw sztucznych i szkła – 39,04%,
- b) osiągnięty poziom recyklingu, przygotowania do ponownego użycia i odzysku innymi metodami innych niż niebezpieczne odpadów budowlanych i rozbiórkowych – 0%,
- c) osiągnięty poziom ograniczenia masy odpadów komunalnych ulegających biodegradacji kierowanych do składowania - 47,4%.

W ustawowym terminie Burmistrz Nowej Sarzyny przesłał sprawozdanie Miasta i Gminy Nowa Sarzyna z realizacji zadań z zakresu gospodarowania odpadami komunalnymi za 2012 rok do Marszałka Województwa Podkarpackiego oraz Podkarpackiego Wojewódzkiego Inspektora Ochrony Środowiska. Działając na podstawie art. 9r ust. 2 ustawy z dnia 13 września 1996 r. o utrzymaniu czystości i porządku w gminach, Podkarpacki Wojewódzki Inspektor Ochrony Środowiska wezwał Burmistrza Nowej Sarzyny do uzupełnienia i poprawienia sprawozdania z realizacji zadań z zakresu gospodarowania odpadami komunalnymi za 2012 rok. W ustawowym terminie 30 dni od otrzymania wezwania, Burmistrz Nowej Sarzyny przesłał korektę sprawozdania Miasta i Gminy Nowa Sarzyna z realizacji zadań z zakresu gospodarowania odpadami komunalnymi za rok 2012 do obu organów.

Na stronie Gminy Nowa Sarzyna nie umieszczono wszystkich informacji wymaganych art. 3 ust. 2 pkt 9 ustawy o utrzymaniu czystości i porządku w gminach.

Miasto i Gmina Nowa Sarzyna prowadziła kampanię informacyjną w zakresie prawidłowego gospodarowania odpadami komunalnymi po zmianie systemu gospodarowania odpadami po 1 lipca 2013 r. W marcu 2012 r. rozpoczęła się kampania edukacyjna w lokalnej gazecie pt. „Azalia” – pismo mieszkańców Miasta i Gminy Nowa Sarzyna. Systematycznie zamieszczane były artykuły poświęcone nowemu systemowi gospodarowania odpadami. Do wydania kwietniowego gazety został dołączony specjalny dodatek o selektywnej zbiórce odpadów. W listopadzie 2012 r. zorganizowano szkolenie Rady Miejskiej w Nowej Sarzynie oraz sołtysów poszczególnych sołectw poświęcone problematyce gospodarki odpadami. W miesiącach marzec, kwiecień, maj odbywały się spotkania władz gminnych z mieszkańcami. Informacje o zebraniach i spotkaniach umieszczane były w miejscach publicznych oraz na stronie internetowej gminy. Do kampanii edukacyjnej w mieście Nowa Sarzyna, została również wykorzystana lokalna telewizja kablowa. Ponadto mieszkańcy gminy powiadamiani byli sms-owo o terminach złożenia deklaracji.

Miasto i Gminy Nowa Sarzyna od 1 stycznia 2012 r. prowadzi rejestr działalności regulowanej w zakresie odbierania odpadów komunalnych od właścicieli nieruchomości. Do rejestru wpisanych jest 6 podmiotów.

Burmistrz Nowej Sarzyny w okresie objętym kontrolą nie przeprowadzał kontroli przestrzegania i stosowania przepisów ustawy oraz nie wszczął żadnego postępowania administracyjnego w sprawie nałożenia kary i nie nakładał kar na przedsiębiorców odbierających odpady komunalne od właścicieli nieruchomości.

W związku ze stwierdzonymi w trakcie kontroli nieprawidłowościami, zarządzeniem pokontrolnym Burmistrz Miasta i Gminy Nowa Sarzyna został zobowiązany do umieszczenia na stronie internetowej Gminy informacji wynikających z art. 3 ust.2 pkt 9 ustawy z dnia 13 września 1996 r. o utrzymaniu czystości i porządku w gminach oraz do podjęcia działania w celu utworzenia Punktu Selektywnego Zbierania Odpadów Komunalnych w sposób zapewniający łatwy dostęp dla wszystkich mieszkańców gminy.

Gmina w wyznaczonym terminie przesłała informacje o zakresie podjętych działań, służących wyeliminowaniu wskazanych w zarządzeniu naruszeń.

8. GMINA IWONICZ-ZDRÓJ

Gmina Iwonicz Zdrój jest gminą miejsko-wiejską, obejmuje obszar o powierzchni 45,5 km², który zamieszkuje 10 939 mieszkańców, w tym 9 093 mieszkańców wsi i 1 846 mieszkańców miasta.

Wszystkie uchwały podjęte na podstawie znowelizowanej ustawy o utrzymaniu czystości i porządku w gminach zostały uchwalone po ustawowym terminie. Rada Gminy Iwonicz Zdrój nie podejmowała uchwał fakultatywnych poza uchwałą w sprawie poboru opłaty za gospodarowanie odpadami komunalnymi w drodze inkasa oraz wyznaczenia inkasentów i określenia wysokości wynagrodzenia za inkaso.

W maju 2013 r. Gmina ogłosiła przetarg nieograniczony na „Odbiór i zagospodarowanie odpadów komunalnych z terenu Gminy Iwonicz Zdrój powstałych na nieruchomościach zamieszkałych”. W okresie składania ofert wpłynęły trzy oferty. W dniu 7 czerwca w Urzędzie Gminy w Iwoniczu-Zdroju odbyło się otwarcie ofert. Jako najkorzystniejszą wybrano ofertę TRANS-FORMERS KARPATIA Sp. z o.o. w Tarnowie (posiadającą Zakład w Krośnie) i w dniu 17 czerwca zawarto umowę z wyłonioną w drodze przetargu firmą.

Na terenie Gminy Iwonicz-Zdrój wprowadzono obowiązek selektywnego zbierania wytwarzanych odpadów komunalnych takich jak papier i tektura, tworzywa sztuczne, szkło,

metale, opakowania wielomateriałowe oraz odpady komunalne typu: meble i inne odpady wielkogabarytowe, zużyty sprzęt elektryczny i elektroniczny, zużyte baterie przenośne i akumulatory przenośne, odpady budowlane i rozbiórkowe, przeterminowane leki, zużyte opony, odpady zielone oraz odpady biodegradowalne w tym opakowania biodegradowalne. Bezpośrednio z terenu nieruchomości odbierane są następujące frakcje odpadów komunalnych zbieranych selektywnie: papier i tektura, drobne metale, tworzywa sztuczne i opakowania wielomateriałowe (worek koloru żółtego), szkło (worek koloru zielonego). Jeden raz w okresie obowiązywania umowy (II półrocze 2013 r.) ma być zorganizowany wywóz odpadów typu: odpady wielkogabarytowe, przeterminowane leki, baterie i akumulatory, zużyte opony i sprzęt elektryczny i elektroniczny. Przy czym przeterminowane leki, baterie i akumulatory mają być odbierane z miejsc uzgodnionych. Do zbierania przeterminowanych leków wyznaczono 3 apteki i jeden budynek użyteczności publicznej. Zbiórka baterii prowadzona jest w placówkach oświatowych i budynkach użyteczności publicznej. Informacje o punktach w których znajdują się pojemniki na przeterminowane leki znajdują się w przekazanych mieszkańcom harmonogramach odbioru śmieci. Zgodnie z regulaminem zaleca się selektywne zbieranie odpadów zielonych, odpadów biodegradowalnych (nadających się do kompostowania) powstających na terenie nieruchomości oraz ich kompostowanie i wykorzystywanie we własnym zakresie. Rada Miejska w Iwoniczu-Zdroju określając stawki opłat, zastosowała niższe ceny o 34,3%, w przypadku zbierania odpadów w sposób selektywny.

Na terenie gminy Iwonicz-Zdrój utworzono punkt selektywnego zbierania odpadów komunalnych w Iwoniczu-Zdroju. Odpady z remontów, prowadzonych we własnym zakresie należy zbierać w workach lub kontenerach wynajętych od przedsiębiorcy odbierającego odpady komunalne lub wywozić do punktu selektywnego gromadzenia odpadów komunalnych w Iwoniczu-Zdroju. Odpady komunalne, oprócz zbierania w typowych pojemnikach i workach, można wywozić do punktu selektywnego gromadzenia odpadów komunalnych w Iwoniczu-Zdroju gdzie są przyjmowane nieodpłatnie za okazaniem dokumentu potwierdzającego uiszczenie opłaty za gospodarowanie odpadami komunalnymi za bieżący okres rozliczeniowy.

Z przedłożonego sprawozdania Burmistrza Gminy Iwonicz Zdrój z realizacji zadań z zakresu gospodarowania odpadami komunalnymi za 2012 r. wynika, że:

- a) osiągnięty poziom recyklingu, przygotowania do ponownego użycia następujących frakcji odpadów komunalnych: papieru, metali, tworzyw sztucznych i szkła – 10,6%,
- b) osiągnięty poziom recyklingu, przygotowania do ponownego użycia i odzysku innymi metodami innych niż niebezpieczne odpadów budowlanych i rozbiórkowych – 0%,
- c) osiągnięty poziom ograniczenia masy odpadów komunalnych ulegających biodegradacji kierowanych do składowania – 29,85%.

W ustawowym terminie Burmistrz Gminy Iwonicz-Zdrój przesłał do Marszałka Województwa Podkarpackiego oraz Podkarpackiego Wojewódzkiego Inspektora Ochrony Środowiska sprawozdanie Gminy Iwonicz-Zdrój z realizacji zadań z zakresu gospodarowania odpadami komunalnymi za 2012 rok. Działając na podstawie art. 9r ust. 2 ustawy z dnia 13 września 1996 r. o utrzymaniu czystości i porządku w gminach Podkarpacki Wojewódzki Inspektor Ochrony Środowiska wezwał Burmistrza Gminy Iwonicz-Zdrój do uzupełnienia i poprawienia sprawozdania z realizacji zadań z zakresu gospodarowania odpadami komunalnymi za 2012 rok. W ustawowym terminie 30 dni od otrzymania wezwania, Burmistrz Gminy Iwonicz-Zdrój przesłał korektę sprawozdania Gminy Iwonicz-Zdrój z realizacji zadań z zakresu gospodarowania odpadami komunalnymi za rok 2012 do obu organów. Następnie dnia 12 czerwca 2013 r. przesłano kolejną korektę ww. sprawozdania do obu organów.

W okresie objętym kontrolą Gmina Iwonicz-Zdrój nie weryfikowała na bieżąco wpływających do Burmistrza Gminy Iwonicz-Zdrój sprawozdań kwartalnych podmiotów odbierających odpady komunalne od właścicieli nieruchomości, które zawierają braki a dane zawarte w sprawozdaniu mogą budzić wątpliwości co do ich rzetelności gdyż informacje wynikające z poszczególnych rubryk są niespójne (np. w sprawozdaniach przesłanych przez Zakład Gospodarki Komunalnej w Iwoniczu-Zdroju nieprawidłowo wyliczono osiągnięty poziom recyklingu, przygotowania do ponownego użycia następujących frakcji odpadów komunalnych: papieru, metali, tworzyw sztucznych i szkła, w sprawozdaniu za II kwartał 2013 r. podano, że 431,89 Mg odpadów o kodzie 20 03 01 przekazano do ZUO Krosno - brak pełnej nazwy i adresu instalacji, zagospodarowano w procesie R12, a niżej wykazano, że składowaniu poddano 64,6 Mg odpadów o kodzie 20 03 01 z obszarów miejskich i 85,7 Mg odpadów o tym kodzie z obszarów wiejskich).

Na stronie Gminy Iwonicz-Zdrój nie umieszczono wszystkich informacji wymaganych art. 3 ust. 2 pkt 9 ustawy o utrzymaniu czystości i porządku w gminach.

Burmistrz Gminy Iwonicz-Zdrój w okresie objętym kontrolą nie przeprowadził kontroli przestrzegania i stosowania przepisów ustawy i nie nakładał kar na przedsiębiorców odbierających odpady komunalne od mieszkańców.

W związku ze stwierdzonymi w trakcie kontroli nieprawidłowościami zarządzeniem pokontrolnym Burmistrz Gminy Iwonicz-Zdrój został zobowiązany do umieszczenia na stronie internetowej Gminy informacji wynikających z art. 3 ust.2 pkt 9 ustawy z dnia 13 września 1996 r. o utrzymaniu czystości i porządku w gminach, rzetelnego sporządzania rocznych sprawozdań z realizacji zadań z zakresu gospodarowania odpadami komunalnymi przekazywanych Marszałkowi Województwa Podkarpackiego i Podkarpackiemu Wojewódzkiemu Inspektorowi Ochrony Środowiska oraz bieżącego weryfikowania kwartalnych sprawozdań podmiotów odbierających odpady komunalne od właścicieli nieruchomości i podejmowania przewidzianych prawem działania w celu poprawy ich rzetelności.

Termin przesłania pisemnej informacji o zakresie podjętych działań służących wyeliminowaniu wskazanych w zarządzeniu naruszeń wyznaczono na dzień 31 października 2013 r.

Ponadto Burmistrza Gminy Iwonicz-Zdrój wezwano do uzupełnienia i poprawienia sprawozdania z realizacji zadań z zakresu gospodarowania odpadami komunalnymi za 2012 rok.

W wyznaczonym terminie, Burmistrz Gminy Iwonicz-Zdrój udzielił odpowiedzi na zarządzenie pokontrolne, równocześnie informując, że realizacja zadań z zakresu gospodarowania odpadami komunalnymi będzie na bieżąco monitorowana w celu uniknięcia ewentualnych nieprawidłowości w przyszłości.

9. MIASTO I GMINA OLESZYCE

Miasto i gmina Oleszyce zajmuje obszar 152 km². Na terenie miasta i gminy mieszka łącznie 6 644 osób, w tym w Oleszycach 3 203, a na terenach wiejskich 3 441 osób.

Rada Miasta Oleszyce do 31 grudnia 2012 r. podjęła jedynie uchwałę w sprawie uchwalenia regulaminu utrzymania czystości i porządku na terenie Gminy Oleszyce. Pozostałe uchwały do podjęcia których zobowiązana była znowelizowaną ustawą o utrzymaniu czystości i porządku w gminach podjęte zostały po terminie ustawowym, tj. w dniu 6 marca 2013r. Podjęto uchwałę fakultatywną w sprawie określenia rodzajów dodatkowych usług świadczonych przez gminę w zakresie odbierania odpadów komunalnych od właścicieli nieruchomości i zagospodarowania tych odpadów oraz wysokości cen za te usługi, którą określono rodzaje dodatkowych usług świadczonych przez Gminę w zakresie

odbierania odpadów komunalnych od właścicieli nieruchomości i zagospodarowania tych odpadów. Gmina Oleszyce przejęła wyłącznie obowiązek odbioru odpadów komunalnych z nieruchomości na których zamieszkują mieszkańcy. Odbiór odpadów z nieruchomości niezamieszkałych odbywa się na „starych” zasadach, tj. w oparciu o umowy zawarte pomiędzy właścicielami tych nieruchomości i firmami świadczącymi usługi w zakresie odbioru odpadów komunalnych, wpisanymi do rejestru działalności regulowanej prowadzonego w Gminie.

Gmina Oleszyce zorganizowała przetarg nieograniczony na odbieranie odpadów komunalnych od właścicieli nieruchomości zamieszkałych z terenu Miasta i Gminy Oleszyce. Oferty złożyły 3 przedsiębiorstwa. Najkorzystniejszą ofertę złożyło Przedsiębiorstwo Usług Komunalnych „EMPOL” Sp. z o.o., 34-451 Tylmanowa, Os. Rzeka 133, z którym w dniu 24.06.2013 r. Gmina Oleszyce zawarła umowę na świadczenie usług pod nazwą „Odbiór i zagospodarowanie odpadów komunalnych z terenu Miasta i Gminy Oleszyce.

Gmina Oleszyce jest właścicielem składowiska odpadów innych niż niebezpieczne i obojętne w Futorach ujętego w Planie Gospodarki Odpadami w Województwie Podkarpackim jako instalacja zastępcza (składowisko odpadów) dla Regionu Wschodniego.

Gmina Oleszyce określiła zasady selektywnie zbieranie odpadów w systemie u „źródła”. Ustalone zostały następujące zasady w zakresie prowadzenia selektywnego zbierania i odbierania odpadów:

- selektywne zbieranie odpadów: papieru, metali, tworzyw sztucznych, szkła i opakowań wielomateriałowych, odpadów ulegających biodegradacji, przeterminowanych leków i chemikaliów, zużytych baterii i akumulatorów, zużytego sprzętu elektrycznego i elektronicznego, mebli i innych odpadów wielkogabarytowych, odpadów budowlanych i rozbiórkowych oraz zużytych opon jest obowiązkowe we wszystkich rodzajach zabudowy,
- w zabudowie zagrodowej i jednorodzinnej właściciele nieruchomości mogą zagospodarowywać odpady zielone korzystając z przydomowego kompostownika, pozostali właściciele nieruchomości przekazują przedsiębiorcy odpady ulegające biodegradacji w workach koloru zielonego,
- przeterminowane leki i chemikalia, zużyte baterie i akumulatory, zużyty sprzęt elektryczny i elektroniczny, meble i inne odpady wielkogabarytowe, zużyte opony tekstylia i odzież, odpady budowlane i rozbiórkowe należy przekazywać do PSZOK. Zużyty sprzęt elektryczny i elektroniczny oraz zużyte baterie można przekazywać również do punktów sprzedaży w/w sprzętu.

Na terenie bazy ZGK w Oleszycach utworzono PSZOK dla Gminy Oleszyce. Do ww. punktu mieszkańcy Miasta i Gminy Oleszyce mogą przekazywać bezpłatnie i bez limitu ilościowego zarówno odpady komunalne niebezpieczne jak i inne niż niebezpieczne, w tym: papier, tekturę, tworzywa sztuczne, metale, szkło, opakowania wielomateriałowe, zużyty sprzęt elektryczny i elektroniczny, meble i odpady wielkogabarytowe, zużyte baterie i akumulatory, zużyte opony, przeterminowane leki, inne odpady niebezpieczne wydzielone ze strumienia odpadów komunalnych. Do PSZOK można przekazywać również odpłatnie odpady komunalne zebrane w sposób selektywny przez właścicieli nieruchomości ponad obowiązujący limit: - odpady budowlane i rozbiórkowe zebrane w sposób selektywny – pochodzące z prowadzenia drobnych prac nie wymagających pozwolenia na budowę, zgłoszenia zamiaru budowy lub wykonania robót, - odpady zielone pochodzące z pielęgnacji trawników, ogrodów itp.

Z przesłanego przez Burmistrza Miasta i Gminy Oleszyce sprawozdania z realizacji zadań z zakresu gospodarowania odpadami komunalnymi za rok 2012 wynika, że:

- a) osiągnięty poziom recyklingu, przygotowania do ponownego użycia następujących frakcji odpadów komunalnych: papieru, metali, tworzyw sztucznych i szkła wyniósł – 29,91%,
- b) osiągnięty poziom ograniczenia masy odpadów komunalnych ulegających biodegradacji kierowanych do składowania wyniósł - 50,42 % ,

W 2012r. w Gminie Oleszyce nie odbierano odpadów budowlanych i rozbiórkowych.

Burmistrz Miasta i Gminy Oleszyce sporządził i terminowo przedłożył Marszałkowi Województwa Podkarpackiego i Podkarpackiemu Wojewódzkiemu Inspektorowi Ochrony Środowiska sprawozdanie z realizacji zadań z zakresu gospodarowania odpadami komunalnymi za rok 2012. Po dokonaniu weryfikacji sprawozdania, działając na podstawie art. 9r ust. 2 ustawy z dnia 13 września 1996 r. o utrzymaniu czystości i porządku w gminach Podkarpacki Wojewódzki Inspektor Ochrony Środowiska wezwał Burmistrza Miasta i Gminy Oleszyce do uzupełnienia i poprawienia sprawozdania z realizacji zadań z zakresu gospodarowania odpadami komunalnymi za 2012 rok, w terminie 30 dni od otrzymania wezwania. Korekta przesłana została w wyznaczonym terminie.

Gmina udostępniła na stronie internetowej Urzędu Miasta i Gminy Oleszyce wszystkie informacje wymienione w art.3 ust.2 pkt 9 ustawy o utrzymaniu czystości i porządku w gminach.

Gmina Oleszyce prowadzi akcję informacyjną, mającą na celu zapoznanie mieszkańców z nowymi zasadami gospodarowania odpadami w gminie. W tym celu wydany został (w formie ilustrowanej ulotki) przewodnik informujący o nowych zasadach funkcjonowania systemu gospodarki odpadami komunalnymi, w tym nowego systemu odbioru odpadów który obowiązuje od 1 lipca 2013r. Ww. ulotki rozesłane zostały do wszystkich mieszkańców miasta i gminy, oraz wyłożone zostały w Urzędzie Miasta i Gminy Oleszyce. Informacje dot. nowych zasad gospodarowania odpadami komunalnymi zamieszczone zostały również na stronie internetowej Urzędu Gminy Oleszyce, w specjalnie utworzonej zakładce „gospodarka odpadami”. Do prowadzenia akcji informacyjnej włączeni zostali również sołtysi.

Od 1 stycznia 2012 r. zaprowadzono w Gminie rejestr działalności regulowanej w zakresie odbierania odpadów komunalnych. Do czasu kontroli do rejestru wpisanych zostało 7 przedsiębiorców.

W czasie kontroli nie przedstawiono dokumentów potwierdzających przeprowadzanie przez Gminę kontroli u przedsiębiorców prowadzących działalność w zakresie odbioru odpadów komunalnych od właścicieli nieruchomości na terenie Gminy Oleszyce. Gmina na bieżąco dokonuje weryfikacji informacji zawartych w kwartalnych sprawozdaniach przekazanych przez podmioty odbierające odpady komunalne od właścicieli nieruchomości. Kontrolowana była terminowość przesłania i rzetelność wypełnienia sprawozdań.

10. GMINA KOLBUSZOWA

Gmina Kolbuszowa jest gminą miejsko-wiejską, która zajmuje obszar 171 km², zamieszkiwany przez 25 107 mieszkańców, w tym w m. Kolbuszowa – 9 554 osoby.

Z podjętych przez gminę uchwał, do których obligatoryjnie zobowiązana była znowelizowaną ustawą o utrzymaniu czystości i porządku w gminach, tylko Regulamin utrzymania czystości i porządku na terenie gminy Kolbuszowa, podjęty został w ustawowym terminie tj. 10 grudnia 2012 r. Pozostałe uchwały podjęto 6 i 27 marca 2013 r. Gmina nie podjęła uchwał fakultatywnych. Nowy system gospodarowania odpadami komunalnymi, obejmuje odbieranie i zagospodarowanie odpadów komunalnych od właścicieli nieruchomości, na których zamieszkują mieszkańcy.

Przetarg na „Odbieranie i zagospodarowanie odpadów komunalnych od właścicieli nieruchomości w Gminie Kolbuszowa w terminie od 1 lipca 2013 r. do 31 grudnia 2014 r.”

został ogłoszony w dniu 19 kwietnia 2013 r. w Biuletynie Zamówień Publicznych. Ofertę w ramach ww. postępowania złożyło dwóch przedsiębiorców. W wyniku rozstrzygnięcia przetargu nieograniczonego przeprowadzonego zgodnie z przepisami ustawy Prawo zamówień publicznych, Gmina Kolbuszowa podpisała w dniu 27 czerwca 2013 r. umowę na realizację przedmiotowego zadania z firmą A.S.A. Tarnobrzeg Sp. z o.o. ul. Jasińskiego 19, 39-400 Tarnobrzeg, która z dniem 1 lipca 2013 r. rozpoczęła świadczenie usług w ww. zakresie.

Gmina Kolbuszowa nie buduje i nie posiada własnej regionalnej instalacji do przetwarzania odpadów komunalnych, nie partycypuje w kosztach budowy, utrzymania i eksploatacji z innymi gminami.

Gmina ustanowiła selektywne zbieranie następujących rodzajów odpadów; papier i tektura, szkło bezbarwne i kolorowe, tworzywa sztuczne, metale, przeterminowane leki i chemikalia, zużyte baterie i akumulatory, zużyty sprzęt elektryczny i elektroniczny, meble i odpady wielkogabarytowe, odpady budowlane i rozbiórkowe, zużyte opony, odpady zielone. Wyposażenie właścicieli nieruchomości, na których zamieszkują mieszkańcy, w worki do selektywnej zbiórki odpadów w liczbie dostosowanej do ilości wytwarzanych odpadów w gospodarstwie domowym, sędowano na odbiorcę odpadów. Odbiorca zobowiązany został również do odbioru i zagospodarowania całej ilości wytworzonych przez właścicieli nieruchomości zamieszkałych, odpadów komunalnych, zarówno zmieszanych jak i gromadzonych selektywnie. Bezpośrednio od mieszkańców odbierane są odpady zmieszane oraz wszystkie selektywnie zbierane w workach odpowiadających zbieranej frakcji lub luzem. Gmina dopuściła możliwość zbierania mebli oraz innych odpadów wielkogabarytowych, a także zużytego sprzętu elektrycznego i elektronicznego, na terenie nieruchomości lub na chodnikach albo innym miejscu publicznym położonym w bezpośrednim sąsiedztwie nieruchomości, z terenu której dany odpad pochodzi. Odpady te odbierane są w ramach mobilnej zbiórki, organizowanej przez przedsiębiorcę, w terminach wynikających z ustalonego harmonogramu.

Ponadto, wszystkie frakcje zebranych selektywnie odpadów, mieszkańcy mogą dostarczać do punktu selektywnej zbiórki odpadów. PSZOK zlokalizowany jest przy ul. Piłsudskiego 111a w Kolbuszowej. Administratorem punktu jest Gminny Zakład Usług Komunalnych w Kolbuszowej, będący jednostką organizacyjną gminy.

Poziom recyklingu i przygotowania do ponownego użycia frakcji; papieru, metali, tworzyw sztucznych i szkła za 2012 r. wyniósł 23,5 %.

Poziom recyklingu, przygotowania do ponownego użycia i odzysku innymi metodami niż recykling i ponowne użycie, innych niż niebezpieczne odpadów budowlanych i rozbiórkowych wyniósł 0 %.

Poziom ograniczenia masy odpadów komunalnych ulegających biodegradacji przekazywanych do składowania za 2012 r., po dokonanej korekcie wyniósł 85,1 %.

Sprawozdanie z realizacji zadań z zakresu gospodarowania odpadami komunalnymi za 2012 r. zostało sporządzone przez Burmistrza Kolbuszowej i przesłane do Podkarpackiego Wojewódzkiego Inspektora Ochrony Środowiska oraz Marszałka Województwa Podkarpackiego w ustawowym terminie. Uchybienia, stwierdzone podczas przeprowadzonej przez WIOŚ weryfikacji dokumentu, były podstawą wezwania organu do poprawienia i uzupełnienia sprawozdania. Na podstawie posiadanych dokumentów ustalono, że Marszałek Województwa Podkarpackiego również wezwał Burmistrza Kolbuszowej do korekty sprawozdania. Ostatecznie poprawione sprawozdanie wpłynęło do WIOŚ w dniu 26 lipca 2013 r.

Gmina Kolbuszowa nie wywiązała się z obowiązku udostępnienia wszystkich informacji, wymaganych art. 3 ust. 2 pkt 9 ustawy.

Gmina zaprowadziła rejestr działalności regulowanej w zakresie odbierania odpadów

komunalnych, który stanowi bazę danych zapisywanych w formie dokumentacji papierowej. Wykaz podmiotów wpisanych do rejestru jest umieszczany również na stronie internetowej Urzędu Miasta Kolbuszowa. W rejestrze umieszczono wszystkie informacje wymagane ustawą o utrzymaniu czystości i porządku w gminach. Na dzień kontroli do rejestru wpisało się 14 przedsiębiorców.

Weryfikacja kwartalnych sprawozdań nie była prowadzona. W trakcie kontroli przedstawiono do wglądu sprawozdania za I kwartał oraz część sprawozdań za II kw. 2013 r. Ustalenia kontroli wykazały, że dokumenty sporządzone przez przedsiębiorców odbierających odpady komunalne w I kw. 2013 r. były nierzetelnie. Burmistrz do dnia kontroli, nie wezwał podmiotu przekazującego sprawozdanie do jego poprawienia oraz nie prowadził również kontroli podmiotów odbierających odpady komunalne, ani nie stosował sankcji karnych przewidzianych ustawą.

W toku kontroli stwierdzono uchybienia, które były podstawą wydania zarządzenia pokontrolnego. Gmina w wyznaczonym przez WIOŚ terminie udzieliła odpowiedzi.

11. GMINA OSTRÓW

Gmina Ostrów obejmuje obszar o powierzchni 97 km², który zamieszkuje 7 000 mieszkańców. Jest to gmina wiejska.

Wszystkie uchwały obligatoryjne, podjęte na podstawie znowelizowanej ustawy o utrzymaniu czystości i porządku w gminach zostały uchwalone w ustawowym terminie. Rada Gminy w Ostrowie nie podejmowała uchwał fakultatywnych.

W maju 2013 r. Wójt Ostrowa zorganizował przetarg na „Odbiór i transport odpadów komunalnych powstałych i zebranych na wszystkich nieruchomościach, na których zamieszkują mieszkańcy, położonych w granicach administracyjnych Gminy Ostrów w okresie od 1 lipca 2013 r. do 31 grudnia 2013 r.”. W okresie składania ofert wpłynęły trzy oferty. Po rozstrzygnięciu przetargu umowę podpisano z Firmą Handlowo-Usługowo Transportową „KAM” Andrzej Dziuba 39-120 Sędziszów Młp. Krzywa 121 na wykonanie w/w zadania.

Gmina na swoim terenie zrealizowała budowę instalacji pn. „Zakład Zagospodarowania Odpadów w miejscowości Kozodrza, gmina Ostrów” do przetwarzania odpadów komunalnych, składająca się z części mechaniczno-biologicznego przetwarzania odpadów, kompostowni odpadów oraz składowiska odpadów innych niż niebezpieczne z wydzielonymi kwaterami na odpady zawierające azbest. Instalacja ta Uchwałą Nr XXXVII/702/13 Sejmiku Województwa Podkarpackiego z dnia 26 sierpnia 2013r. w sprawie zmiany Uchwały Nr XXIV/409/12 Sejmiku Województwa Podkarpackiego z dnia 27 sierpnia 2012 r. w sprawie przyjęcia projektu Planu Gospodarki Odpadami dla Województwa Podkarpackiego i uchwalenia Planu Gospodarki Odpadami dla Województwa Podkarpackiego zmienionej uchwałą Nr XXVIII/540/12 z dnia 21 grudnia 2012 r., została wykazana jako Regionalna Instalacja Przetwarzania Odpadów Komunalnych.

Na terenie Gminy Ostrów wprowadzono obowiązek selektywnej zbiórki odpadów komunalnych. Bezpośrednio z terenu nieruchomości odbierane są następujące frakcje odpadów komunalnych zbieranych selektywnie: szkła, papieru, tekstylii, tworzyw sztucznych, metali i opakowań wielomateriałowych. Rada Gminy w Ostrowie określając stawki opłat, zastosowała niższe ceny o 50%, w przypadku zbierania odpadów w sposób selektywny. Stawka opłaty za gospodarowanie odpadami komunalnymi, zbieranymi i odbieranymi w sposób selektywny wynosi 4,50 złotych od osoby zamieszkującej daną nieruchomość. Stawka opłaty za gospodarowanie odpadami komunalnymi, zbieranymi i odbieranymi w sposób nie selektywny wynosi 9,00 złotych od osoby zamieszkującej daną nieruchomość.

Gmina Ostrów jest w trakcie tworzenia Punktu Selektywnego Zbierania Odpadów Komunalnych. Gmina posiada decyzję Wójta Gminy Ostrów znak: ROŚ.6220.5.2012 z dnia 3 kwietnia 2013 o środowiskowych uwarunkowaniach zgody na realizację przedsięwzięcia pn. „Budowa Punktu Selektywnego Zbierania Odpadów Komunalnych w Gminie Ostrów dz. nr ewid. 2750/48 w miejscowości Kozodrza”. W punkcie tym będzie można oddawać bez ograniczeń ilościowych, następujące odpady: odpady ulegające biodegradacji w tym odpady opakowaniowe ulegające biodegradacji, leki (przeterminowane i niepotrzebne), zużyte baterie, zużyty sprzęt elektryczny i elektroniczny, meble i inne odpady wielkogabarytowe, chemikalia, akumulatory, zużyte opony, popiół, odpady budowlane i rozbiórkowe. Na czas budowy PSZOK, Gmina Ostrów wyznaczyła zastępczy punkt selektywnego zbierania odpadów komunalnych zlokalizowany obok Składowiska Odpadów Komunalnych w Kozodrzy. W punkcie tym mieszkańcy mogą oddawać w każdą ostatnią sobotę miesiąca odpady wielkogabarytowe, zużyty sprzęt elektryczny i elektroniczny i zużyte opony.

W ustawowym terminie Wójt Ostrowa przesłał sprawozdanie Gminy Ostrów z realizacji zadań z zakresu gospodarowania odpadami komunalnymi za 2012 rok do Marszałka Województwa Podkarpackiego oraz Podkarpackiego Wojewódzkiego Inspektora Ochrony Środowiska. Działając na podstawie art. 9r ust. 2 ustawy z dnia 13 września 1996 r. o utrzymaniu czystości i porządku w gminach Podkarpacki Wojewódzki Inspektor Ochrony Środowiska oraz Marszałek Województwa Podkarpackiego wezwał Wójta Ostrowa do uzupełnienia i poprawienia sprawozdania z realizacji zadań z zakresu gospodarowania odpadami komunalnymi za 2012 rok. W ustawowym terminie 30 dni od otrzymania wezwania, Wójt przesłał korektę sprawozdania Gminy Ostrów z realizacji zadań z zakresu gospodarowania odpadami komunalnymi za rok 2012 do obu organów.

Z przedłożonego sprawozdania Wójta Gminy Ostrów z realizacji zadań z zakresu gospodarowania odpadami komunalnymi za 2012 r. wynika, że:

- a) osiągnięty poziom recyklingu, przygotowania do ponownego użycia następujących frakcji odpadów komunalnych: papieru, metali, tworzyw sztucznych i szkła – 29,53%,
- b) osiągnięty poziom recyklingu, przygotowania do ponownego użycia i odzysku innymi metodami innych niż niebezpieczne odpadów budowlanych i rozbiórkowych – 0%,
- c) osiągnięty poziom ograniczenia masy odpadów komunalnych ulegających biodegradacji kierowanych do składowania – 74,83%.

Na stronie internetowej www.ostrow.gmina.pl w zakładce *Gospodarka odpadami*, Gmina udostępnia wszystkie wymagane informacje wymienione w art. 3 ust.2 pkt 9 ustawy o utrzymaniu czystości i porządku w gminach.

Gmina Ostrów prowadziła kampanię informacyjną w zakresie prawidłowego gospodarowania odpadami komunalnymi, a w szczególności w zakresie selektywnego zbierania odpadów komunalnych. Od stycznia 2013 r. organizowała zebrania z mieszkańcami sołectw, na których udzielano informacji o nowym systemie gospodarowania odpadami komunalnymi, o prawach i obowiązkach właścicieli nieruchomości, określonych w uchwałach. Mieszkańcy zostali zaopatrzeni w Informator dla Mieszkańców Gminy Ostrów „Nowy system gospodarowania odpadami”. Na spotkaniach powiadamiano mieszkańców m.in. o:

- przyjętej stawce opłat za gospodarowanie odpadami,
- obowiązku złożenia deklaracji o wysokości opłaty w terminie do 31 maja 2013 r.

Pracownicy Urzędu Gminy świadczyli również pomoc w wypełnianiu deklaracji. Informacje o zebraniach i spotkaniach umieszczane były w miejscach publicznych oraz na stronie internetowej gminy. Przed złożeniem deklaracji, w Referacie Ochrony Środowiska i Rolnictwa, mieszkańcy zaopatrywani byli w specjalne broszurki poświęcone nowemu systemowi gospodarowania odpadami w Gminie Ostrów. Na tablicach informacyjnych umieszczane były także plakaty informujące o nowym systemie.

Wójt Gminy Ostrów od 1 stycznia 2012 r. prowadzi rejestr działalności regulowanej w zakresie odbierania odpadów komunalnych od właścicieli nieruchomości. Do rejestru wpisanych jest 7 przedsiębiorców.

Zgodnie z art. 9u. oraz art. 3 ust. 2 pkt 4 ustawy o utrzymaniu czystości i porządku w gminach Wójt Gminy Ostrów przeprowadzał kontrole przestrzegania i stosowania przepisów ustawy przez podmiot odbierający odpady komunalne od właścicieli nieruchomości, jednak nie wszczął żadnego postępowania administracyjnego w sprawie nałożenia kary i nie nakładał kar na przedsiębiorców odbierających odpady komunalne od właścicieli nieruchomości.

12. GMINA JAŚLISKA

Gmina Jaśliska została utworzona z dniem 1 stycznia 2010 r. Jest to gmina wiejska, obejmująca obszar o powierzchni 87,26 km², który zamieszkuje 2 098 mieszkańców.

Wszystkie uchwały obligatoryjne, podjęte na podstawie znowelizowanej ustawy o utrzymaniu czystości i porządku w gminach zostały uchwalone w ustawowym terminie. Po czym niektóre z nich były zastępowane nowymi uchwałami. Ponadto w dniu 10 lipca 2013 r. Rady Gminy Jaśliska podjęła uchwałę fakultatywną w sprawie odbierania odpadów komunalnych od właścicieli nieruchomości, na których nie zamieszkują mieszkańcy, a powstają odpady komunalne.

W maju 2013 r. ogłoszono przetargu nieograniczonego na „Odbiór, transport i zagospodarowanie odpadów komunalnych z terenu Gminy Jaśliska”. W okresie składania ofert wpłynęła jedna oferta - REMONDIS KROeko Sp. z o.o. w Krośnie. Jednak z uwagi na to iż kwota zabezpieczona przez zamawiającego na sfinansowanie zamówienia była niższa niż kwota przedstawionej oferty, postępowanie przetargowe zostało unieważnione.

Następnie początkiem czerwca 2013 r. ogłoszono przetarg nieograniczonego na realizację zadania pn. a) „Transport odpadów komunalnych niesegregowanych z terenu Gminy Jaśliska” b) „Odbiór, transport i zagospodarowanie odpadów komunalnych segregowanych z terenu Gminy Jaśliska”. W okresie składania ofert tj. do 13 czerwca 2013 r. wpłynęły 2 oferty na wykonanie zadań. W wyniku przetargu wyłoniono wykonawców zadań, którzy oferowali najniższą cenę. Wykonawcą zadania pod nazwą: Transport odpadów komunalnych niesegregowanych z terenu Gminy Jaśliska został REMONDIS KROeko Sp. z o.o. w Krośnie, natomiast wykonawcą zadania pod nazwą: Odbiór, transport i zagospodarowanie odpadów komunalnych segregowanych z terenu Gminy Jaśliska - Usługowy Zakład Transportowy A. Klatka w Świerzowej Polskiej. Z podmiotami tymi podpisano umowy.

Ponadto przedstawiono umowę z dnia 18 lipca 2013 r. zawartą pomiędzy Firmą OSAK Marcin Osmyk, ul. Młynarska 1, 36-030 Błazowa a Gminą Jaśliska, przedmiotem której jest bezpłatny odbiór i transport odpadów (24 rodzajów odpadów wymienionych w umowie – w tym zużyte opony, zużyty sprzęt elektryczny i elektroniczny z grupy 16, metale z grupy 17. Powyższa umowa została zmieniona aneksem zawartym w dniu 28 sierpnia 2013 r. W umowie tej brak kodów odpadów zużytego sprzętu elektrycznego i elektronicznego z grupy 20 – odpady komunalne łącznie z frakcjami gromadzonymi selektywnie. W trakcie kontroli przedstawiono kopię decyzji Starosty Rzeszowskiego znak: OŚ.6233.37.2012 z dnia 7 grudnia 2012 r. zezwalającej firmie OSAK Marcin Osmyk w Błazowej na zbieranie i transport odpadów. W ww. umowie z dnia 18 lipca 2013 r. dotyczącej bezpłatnego odbioru odpadów wymienione są rodzaje odpadów, których brak w ww. zezwoleniu na zbieranie i transport odpadów (odpady o kodach 16 01 09*, 16 02 09, 16 02 10*, 16 02 11*, 16 02 15* i 17 04 10*).

Rada Gminy Jaśliska uchwałą z dnia 5 września 2013 r. wyraziła zgodę na zawarcie porozumienia międzygminnego w przedmiocie współdziałania Gminy Jaśliska z Gminą Krosno w zakresie realizacji obowiązku utrzymania i eksploatacji regionalnej instalacji do

przetwarzania odpadów komunalnych. Zadanie własne Gmin w zakresie utrzymania i eksploatacji regionalnej instalacji do przetwarzania odpadów komunalnych realizowane będzie za pośrednictwem spółki komunalnej Gminy Krosno – Miejskiego Przedsiębiorstwa Gospodarki Komunalnej – Krośnieńskiego Holdingu Komunalnego Spółki z o.o. w Krośnie, która jest podmiotem prowadzącym eksploatację regionalnej instalacji do przetwarzania odpadów komunalnych zlokalizowanej w Krośnie przy ul. Białobrzeskiej 108.

Na terenie Gminy Jaślika wprowadzono obowiązek selektywnego zbierania wytwarzanych odpadów komunalnych takich jak: tworzywa sztuczne, papier i tektura, szkło, metale, opakowania wielomateriałowe oraz meble i inne odpady wielkogabarytowe, zużyty sprzęt elektryczny i elektroniczny, zużyte opony, zużyte baterie przenośne i akumulatory przenośne, odpady budowlane i rozbiórkowe, przeterminowane leki oraz odpady zielone. Bezpośrednio z terenu nieruchomości odbierane są następujące frakcje odpadów komunalnych zbieranych selektywnie: tworzywa sztuczne, papier i tektura, drobne metale, szkło i opakowania wielomateriałowe z częstotliwością raz w miesiącu. Zgodnie z harmonogramem przekazanym mieszkańcom dwukrotnie w ciągu drugiego półrocza 2013 r. ma być zorganizowany odbiór odpadów takich jak: zużyte opony, sprzęt elektryczny i elektroniczny, złom i odpady wielkogabarytowe oraz raz odbiór odzieży używanej, tkanin i tekstyliów.

Z przedłożonego sprawozdania Wójta Gminy Jaślika z realizacji zadań z zakresu gospodarowania odpadami komunalnymi za 2012 r. wynika, że:

- a) osiągnięty poziom recyklingu, przygotowania do ponownego użycia następujących frakcji odpadów komunalnych: papieru, metali, tworzyw sztucznych i szkła – 76,47%,
- b) osiągnięty poziom recyklingu, przygotowania do ponownego użycia i odzysku innymi metodami innych niż niebezpieczne odpadów budowlanych i rozbiórkowych – 100%,
- c) osiągnięty poziom ograniczenia masy odpadów komunalnych ulegających biodegradacji kierowanych do składowania – 121,34%.

W ustawowym terminie Wójt Gminy Jaślika przesłał do Marszałka Województwa Podkarpackiego oraz Podkarpackiego Wojewódzkiego Inspektora Ochrony Środowiska sprawozdanie Gminy Jaślika z realizacji zadań z zakresu gospodarowania odpadami komunalnymi za 2012 rok. Działając na podstawie art. 9r ust. 2 ustawy z dnia 13 września 1996 r. o utrzymaniu czystości i porządku w gminach Podkarpacki Wojewódzki Inspektor Ochrony Środowiska wezwał Wójta Gminy Jaślika do uzupełnienia i poprawienia sprawozdania z realizacji zadań z zakresu gospodarowania odpadami komunalnymi za 2012 rok. W ustawowym terminie 30 dni od otrzymania wezwania, Wójt Gminy Jaślika przesłał korektę ww. sprawozdania do obu organów. Następnie sprawozdanie zostało skorygowane dnia 5 lipca 2012 r. a przy piśmie z dnia 17 lipca 2013 r. przesłano kolejną korektę ww. sprawozdania do obu organów.

W okresie objętym kontrolą Gmina Jaślika nie weryfikowała na bieżąco, wpływających do Wójta Gminy Jaślika, sprawozdań kwartalnych podmiotu odbierającego odpady komunalne od właścicieli nieruchomości, które sporządzane są nierzetelnie - zawierają braki, a dane zawarte w sprawozdaniu mogą budzić wątpliwości co do ich rzetelności, gdyż informacje wynikające z poszczególnych rubryk są niespójne. (np. w sprawozdaniu za I kwartał 2013 r. przesłanym przez FHUP ABM Baran Sp.j. w Jaśle podano, że na terenie Gminy zebrano łącznie 1,14 Mg odpadów opakowaniowych z papieru i tektury oraz że taką samą masę odpadów tego typu poddano recyklingowi oraz przygotowano do ponownego użycia). W sprawozdaniach tych brak było informacji o osiągniętych poziomach ograniczenia masy odpadów ulegających biodegradacji przekazanych do składowania i osiągniętych poziomach recyklingu, przygotowania do ponownego użycia następujących frakcji odpadów komunalnych: papieru, metali, tworzyw sztucznych i szkła oraz osiągniętych poziomach recyklingu, przygotowania do ponownego

użycia i odzysku innymi metodami innych niż niebezpieczne odpadów budowlanych i rozbiórkowych.

Na stronie internetowej Gminy Jaślisko nie umieszczono wszystkich wymaganych art. 3 ust. 2 pkt 9 ustawy o utrzymaniu czystości i porządku w gminach informacji.

Wójt Gminy Jaśliska w okresie objętym kontrolą nie przeprowadził kontroli przestrzegania i stosowania przepisów ustawy oraz nie nakładał kar na przedsiębiorców odbierających odpady komunalne od mieszkańców.

W związku ze stwierdzonymi w trakcie kontroli nieprawidłowościami zarządzeniem pokontrolnym, Wójt Gminy Jaśliska, został zobowiązany do niezwłocznego podjęcia działań w celu zorganizowania przetargu na odbieranie odpadów komunalnych od właścicieli nieruchomości albo przetargu na odbieranie i zagospodarowanie tych odpadów, który obejmował będzie wszystkie rodzaje odpadów komunalnych odbieranych od właścicieli nieruchomości z terenu Gminy Jaśliska, podjęcia działań w celu utworzenia punktów selektywnego zbierania odpadów komunalnych w sposób zapewniający łatwy dostęp dla wszystkich mieszkańców gminy, bieżącego weryfikowania kwartalnych sprawozdań podmiotów odbierających odpady komunalne od właścicieli nieruchomości i podejmować przewidziane prawem działania w celu poprawy ich rzetelności oraz umieszczenia na stronie internetowej Gminy informacji wynikających z art. 3 ust.2 pkt 9 ustawy z dnia 13 września 1996 r. o utrzymaniu czystości i porządku w gminach.

W odpowiedzi na zarządzenie pokontrolne Wójt Gminy Jaśliska poinformował o sposobie realizacji nałożonych obowiązków.

13. GMINA SOLINA

Gmina Solina jest gminą wiejską, położoną w Bieszczadach na terenie której położone są zbiorniki wodne Solina i Myczkowce. Obejmuje ona obszar o powierzchni 184,25 km², który zamieszkuje 5 350 mieszkańców.

Wszystkie uchwały podjęte na podstawie znowelizowanej ustawy o utrzymaniu czystości i porządku w gminach zostały uchwalone po ustawowym terminie. Rada Gminy Solina nie podejmowała uchwał fakultatywnych.

W czerwcu 2013 r. zorganizowano dwa przetargi na odbiór, transport i zagospodarowanie odpadów komunalnych. Na pierwszy z przetargów nie wpłynęła żadna oferta, a na drugi wpłynęła jedna oferta, jednak w związku z tym, że oferta z najniższą ceną przewyższa kwotę, którą Zamawiający zamierza przeznaczyć na sfinansowanie zamówienia a jednocześnie zamawiający nie może zwiększyć tej kwoty, postępowanie przetargowe zostało unieważnione. W związku z powyższym Gmina samodzielnie realizuje odbiór odpadów od mieszkańców oraz z posesji osób fizycznych przebywających czasowo na terenach będących ich własnością i transport odpadów do Stacji Segregacji Odpadów w Ustrzykach Dolnych Miejskiego Przedsiębiorstwa Gospodarki Komunalnej Sp. z o.o. w Brzegach Dolnych.

Na terenie gminy Solina wprowadzono obowiązek selektywnej zbiórki odpadów komunalnych. Bezpośrednio z terenu nieruchomości odbierane są następujące frakcje odpadów komunalnych zbieranych selektywnie: papier, metale, tworzywa sztuczne, szkło białe i szkło kolorowe. Odpady ulegające biodegradacji (w tym odpady opakowaniowe ulegające biodegradacji, a także odpady zielone z ogrodów i parków) w zabudowie zagrodowej, jednorodzinnej i innej właściciele nieruchomości mogą kompostować samodzielnie lub przekazywać osobie posiadającej kompostownik. Zgodnie z regulaminem pozostali właściciele nieruchomości przekazują odpady ulegające biodegradacji Przedsiębiorcy w oznakowanych workach rozprawdzanych odpłatnie przez Przedsiębiorcę. Wg informacji udzielonej podczas kontroli, system odbioru odpadów biodegradowalnych na terenie Gminy Solina aktualnie nie funkcjonuje w związku z nie wyłonieniem Przedsiębiorcy

odbierającego odpady komunalne. W regulaminie nie ustanowiono selektywnego zbierania odpadów opakowań wielomateriałowych. Rada Gminy Solina określając stawki opłat, zastosowała niższe ceny o 50%, w przypadku zbierania odpadów w sposób selektywny. Mieszkańcy Gminy zostali wyposażeni przez Gminę w pięciostanowiskowe stojaki wraz z workami do zbierania odpadów szkła białego, szkła kolorowego, tworzyw sztucznych, papieru i metali. Ponadto na terenie Gminy funkcjonuje 30 punktów „gniazd” pojemników do selektywnej zbiórki odpadów szkła białego, szkła kolorowego i tworzyw sztucznych.

Gmina Solina jest w trakcie organizacji Gminnego Punktu Zbierania Odpadów Niebezpiecznych. Celem utworzenia GPZON Gmina zakupiła po 2 sztuki pojemników do selektywnego zbierania odpadów komunalnych takich jak: zużyte akumulatory, oleje przepracowane, zużyte baterie, zużyte świetlówki i inne lampy, opakowania po nawozach, drobny sprzęt elektryczny i elektroniczny, opakowania po farbach, rozpuszczalnikach oraz klejach oraz pestycydach i środkach ochrony roślin.

Z przedłożonego sprawozdania Wójta Gminy Solina z realizacji zadań z zakresu gospodarowania odpadami komunalnymi za 2012 r. wynika, że:

- a) osiągnięty poziom recyklingu, przygotowania do ponownego użycia następujących frakcji odpadów komunalnych: papieru, metali, tworzyw sztucznych i szkła – 15,6%,
- b) osiągnięty poziom recyklingu, przygotowania do ponownego użycia i odzysku innymi metodami innych niż niebezpieczne odpadów budowlanych i rozbiórkowych – 0%,
- c) osiągnięty poziom ograniczenia masy odpadów komunalnych ulegających biodegradacji kierowanych do składowania – 333,3%.

W ustawowym terminie Wójt Gminy Solina przesłał do Marszałka Województwa Podkarpackiego oraz Podkarpackiego Wojewódzkiego Inspektora Ochrony Środowiska sprawozdanie Gminy Solina z realizacji zadań z zakresu gospodarowania odpadami komunalnymi za 2012 rok. Działając na podstawie art. 9r ust. 2 ustawy z dnia 13 września 1996 r. o utrzymaniu czystości i porządku w gminach Podkarpacki Wojewódzki Inspektor Ochrony Środowiska wezwał Wójta Gminy Solina do poprawienia sprawozdania z realizacji zadań z zakresu gospodarowania odpadami komunalnymi za 2012 rok. W wyznaczonym terminie Wójt Gminy Solina przesłał korektę sprawozdania Gminy Solina z realizacji zadań z zakresu gospodarowania odpadami komunalnymi za rok 2012 do obu organów. Ponadto, działając na podstawie art. 9r ust. 2 ww. ustawy Marszałek Województwa Podkarpackiego wezwał Wójta Gminy Solina do poprawienia sprawozdania z realizacji zadań z zakresu gospodarowania odpadami komunalnymi za 2012 rok. W wyznaczonym terminie Wójt Gminy Solina przesłał ponowną korektę sprawozdania do obu organów.

W trakcie kontroli stwierdzono, że powyższe sprawozdanie zostało sporządzone nierzetelnie nie uwzględniono w nim wszystkich odpadów o kodzie 20 03 01 odebranych z terenu Gminy. W sprawozdaniu wpisano iż odebrano 1035,6 Mg odpadów o kodzie 20 03 01, które zostały przekazane do procesu R15 do Stacji Segregacji Odpadów w Ustrzykach Dolnych, podczas gdy wg ewidencji i danych ze sprawozdań MPGK Sp. z o.o. w Brzegach Dolnych wynika, że w 2012 r. odebrano łącznie 1770,27 Mg odpadów o kodzie 20 03 01 i przekazano do ww. instalacji. Nie ujęto również wszystkich odpadów o kodzie 19 12 12, które zostały wytworzone w procesie mechanicznego przetworzenia w Stacji Segregacji Odpadów w Ustrzykach Dolnych odpadów z terenu Gminy Solina i skierowane do składowania.

Na stronie Gminy Solina nie umieszczono informacji wymaganych art. 3 ust. 2 pkt 9 ustawy o utrzymaniu czystości i porządku w gminach.

Wójt Gminy Solina, w okresie objętym kontrolą, przeprowadził 66 kontroli podmiotów gospodarczych w zakresie gospodarowania odpadami komunalnymi (14 kontroli w 2012 r. i 52 kontrole w miesiącach lipiec i sierpień 2013 r.).

W związku ze stwierdzonymi w trakcie kontroli nieprawidłowościami zarządzeniem pokontrolnym, Wójt Gminy Solina został zobowiązany do niezwłocznego podjęcia działań

w celu wyłonienia przedsiębiorcy odbierającego odpady komunalne od właścicieli nieruchomości w drodze przetargu, podjęcia działania w celu ustanowienia selektywnego zbierania odpadów opakowań wielomateriałowych oraz utworzenia punktów selektywnego zbierania odpadów komunalnych w sposób zapewniający łatwy dostęp dla wszystkich mieszkańców gminy, rzetelnego sporządzania rocznych sprawozdań z realizacji zadań z zakresu gospodarowania odpadami komunalnymi przekazywanych oraz do umieszczenia na stronie internetowej Gminy Solina informacji wynikających z art. 3 ust.2 pkt 9 ustawy z dnia 13 września 1996 r. o utrzymaniu czystości i porządku w gminach.

W odpowiedzi na zarządzenie pokontrolne Wójta Gminy Solina poinformował o działaniach podjętych w celu wykonaniu zarządzenia pokontrolnego.

Ponadto Wójta Gminy Solina wezwano do uzupełnienia i poprawienia sprawozdania z realizacji zadań z zakresu gospodarowania odpadami komunalnymi za 2012 rok w terminie 30 dni od otrzymania niniejszego pisma. W wyznaczonym terminie Wójt Gminy Solina przesłał Marszałkowi Województwa Podkarpackiego i Podkarpackiemu Wojewódzkiemu Inspektorowi Ochrony Środowiska skorygowane sprawozdanie o którym mowa powyżej.

14. GMINA JAROSŁAW

Gmina Jarosław jest gminą wiejską, obejmuje ona obszar o powierzchni 113 km², który zamieszkuje 13 119 mieszkańców.

Rada Gminy Jarosław terminowo uchwaliła wszystkie uchwały, do których była zobowiązana ustawą. Uchwalono również jedną uchwałę fakultatywną zarządzającą pobór opłaty za gospodarowanie odpadami komunalnymi w drodze inkasa oraz wyznaczającej inkasentów i określającej wysokość wynagrodzenia za inkaso.

Gmina Jarosław zorganizowała przetarg nieograniczony na odbieranie odpadów komunalnych od właścicieli nieruchomości zamieszkałych z terenu gminy. Przetarg rozstrzygnięty został w dniu 17.06.2013r. – wygrało Przedsiębiorstwo Usług Komunalnych „EMPOL” Spółka z o.o. z/s w Tylmanowej, oś. Rzeka 133, 34-451 Tylmanowa. W dniu 25.06.2013 r. zawarta została umowa pomiędzy Gminą Jarosław, a P.U.K. „EMPOL” Spółka z o.o. w przedmiocie - „Odbieranie i zagospodarowanie odpadów komunalnych od właścicieli nieruchomości zamieszkałych w Gminie Jarosław”. Termin realizacji umowy – od 1 lipca do 31 grudnia 2013 roku.

Gmina Jarosław jest właścicielem składowiska odpadów innych niż niebezpieczne i obojętne w Wólce Pełkińskiej. Składowisko eksploatowane jest przez Zakład Komunalny Gminy Jarosław. Składowisko ujęte zostało w Planie Gospodarki Odpadami w Województwie Podkarpackim jako instalacja zastępcza przewidziana do obsługi Regionu Wschodniego.

Gmina ustanowiła selektywne zbieranie odpadów komunalnych, określając szczegółowe zasady zbierania w uchwalonym Regulaminie o utrzymaniu czystości i porządku na terenie Gminy Jarosław. Właścicieli nieruchomości zobowiązano do prowadzenia selektywnego zbierania następujących rodzajów odpadów: niesegregowanych (zmieszanych) odpadów komunalnych, przeterminowanych leków, chemikaliów, zużytych baterii i akumulatorów, zużytego sprzętu elektrycznego i elektronicznego, mebli i innych odpadów wielkogabarytowych, odpadów budowlanych i rozbiórkowych, zużytych opon, odpadów ulegających biodegradacji, w tym zielonych, papieru i tektury, szkła, tworzywa sztucznego, metali.

Gmina Jarosław utworzyła dwa punkty selektywnego zbierania odpadów. Punkty czynne są 7 dni w tygodniu i odbierana jest w nich każda ilość następujących frakcji odpadów: odpady zielone, meble i inne odpady wielkogabarytowe, odpady elektryczne i elektroniczne, baterie i akumulatory, leki, chemikalia, opony, odpady budowlane i rozbiórkowe, metale. Mieszkańcy gminy samodzielnie dostarczają do punktu selektywnej zbiórki odpadów odpady zebrane w sposób selektywny.

Wójt Gminy Jarosław sporządził i terminowo przedłożył Marszałkowi Województwa Podkarpackiego i Podkarpackiemu Wojewódzkiemu Inspektorowi Ochrony Środowiska sprawozdanie z realizacji zadań z zakresu gospodarowania odpadami komunalnymi za rok 2012.

Z przedłożonego sprawozdania Wójta Gminy Jarosław z realizacji zadań z zakresu gospodarowania odpadami komunalnymi za 2012 r. wynika, że:

- a) osiągnięty poziom recyklingu, przygotowania do ponownego użycia następujących frakcji odpadów komunalnych: papieru, metali, tworzyw sztucznych i szkła – 3,1%,
- b) b)osiągnięty poziom ograniczenia masy odpadów komunalnych ulegających biodegradacji kierowanych do składowania - 117 %.

W 2012r. w Gminie Jarosław nie odbierano odpadów budowlanych i rozbiórkowych. W Gminie na bieżąco prowadzona jest weryfikacja przesyłanych sprawozdań.

Kontrola wykazała, że Gmina Jarosław zamieściła na stronie internetowej urzędu gminy wszystkie informacje wymienione w art. 3 ust. 2 pkt 9 ustawy o utrzymaniu czystości i porządku w gminach.

Gmina Jarosław prowadzi akcję informacyjną dotyczącą nowych zasad gospodarowania odpadami komunalnymi. Informacje dot. nowych zasad funkcjonowania systemu, w tym m.in.: zasad prowadzenia segregacji odpadów komunalnych, zasad funkcjonowania Punktów Selektywnego Zbierania Odpadów Komunalnych oraz terminów odbioru odpadów zamieszczono na stronie internetowej Urzędu Gminy Jarosław oraz w bezpłatnym Biuletynie Informacyjnym Gminy Jarosław

Gmina Jarosław prowadzi rejestr działalności regulowanej do którego wpisanych zostało 7 przedsiębiorców.

Wójt Gminy Jarosław w okresie objętym kontrolą nie przeprowadzał kontroli przestrzegania i stosowania przepisów ustawy oraz nie nakładał kar na przedsiębiorców odbierających odpady komunalne od mieszkańców.

15. GMINA RADYMNO

Gmina Radymno zajmuje obszar 182 km², zamieszkiwany przez 11 476 mieszkańców. Gmina w ustawowym terminie tj. do 31 grudnia 2012 r. podjęła wszystkie uchwały, do podjęcia których zobowiązana była znowelizowaną ustawą o utrzymaniu czystości i porządku w gminach. Nie dopełniono jedynie obowiązku w zakresie umożliwienia mieszkańcom składania deklaracji za pomocą środków komunikacji elektronicznej.

Celem podjętych uchwał, było wprowadzenie nowego systemu gospodarowania odpadami komunalnymi, który obejmuje odbieranie i zagospodarowanie odpadów komunalnych od wszystkich właścicieli nieruchomości, na których zamieszkują mieszkańcy oraz nieruchomości na których nie zamieszkują mieszkańcy, a powstają odpady komunalne.

Gmina Radymno zorganizowała przetarg nieograniczony w zakresie „Odbiór i zagospodarowanie odpadów komunalnych z terenu Gminy Radymno, od właścicieli nieruchomości na których zamieszkują mieszkańcy oraz od właścicieli nieruchomości na których nie zamieszkują mieszkańcy, a powstają odpady komunalne”. Do przetargu zgłosiło się dwóch przedsiębiorców. Przetarg rozstrzygnięty został w dniu 28.05.2013 r. - wygrało Przedsiębiorstwo Usług Komunalnych „EMPOL” Spółka z o.o. z/s w Tylmanowej, oś. Rzeka 133, 34-451 Tylmanowa. W dniu 4 czerwca 2013 r. zawarta została umowa pomiędzy Gminą Radymno a Przedsiębiorstwem Usług Komunalnych „EMPOL” Spółka z o.o. na okres obowiązywania od lipca do grudnia 2013 r. w przedmiocie: realizacja usługi odbierania odpadów komunalnych terenu gminy Radymno. Przedsiębiorstwo Usług Komunalnych „EMPOL” Spółka z o.o. realizuje przedmiot ww. umowy przy udziale podwykonawcy, tj. Przedsiębiorstwa Komunalnego Gminy Radymno Spółka z o.o. z/s w Skołoszowie, na podstawie umowy zawartej w dniu 28.06.2013 r., której przedmiotem są usługi polegające na

odbieraniu i transporcie odpadów komunalnych z terenu Gminy Radymno zgodnie z przyjętym harmonogramem na okres lipiec-grudzień 2013 r. (II półrocze 2013 roku). Od 1 lipca 2013 r. Przedsiębiorstwo Komunalne Gminy Radymno Spółka z o.o. z/s w Skołoszowie jest bezpośrednim odbiorcą odpadów komunalnych z terenów zamieszkałych. Podmiotem prowadzącym zagospodarowanie odbieranych odpadów jest P.U.K. „EMPOL” Spółka z o.o. 34-451 Tylmanowa, Os. Rzeka 133 - Zakład Zagospodarowania Odpadów w Młynach 37-552 Młyny 111 A.

Gmina Radymno jest właścicielem składowiska odpadów z wydzieloną kwaterą na odpady azbestowe zlokalizowanego w miejscowości Młyny. Składowisko zostało ujęte w Planie Gospodarki Odpadami Województwa Podkarpackiego jako instalacja zastępcza dla Regionu Wschodniego. Do marca 2013 r. składowisko eksploatowane było przez Zakład Gospodarki Komunalnej Gminy Radymno Spółka z o.o. z/s w Skołoszowie. W marcu 2013 r. składowisko wydzierżawione zostało Przedsiębiorstwu Usług Komunalnych „EMPOL” Spółka z o.o. z/s w Tylmanowej, os. Rzeka 133, 34-451 Tylmanowa, prowadzącemu Zakład Zagospodarowania Odpadów w Młynach 111A.

Gmina ustanowiła selektywne zbieranie odpadów komunalnych. Właściciele nieruchomości zabudowy jednorodzinnej i wielorodzinnej, zobowiązano do selektywnego zbierania następujących frakcji odpadów: papier i tektura, metale, tworzywa sztuczne, opakowania wielomateriałowe, szkło, przeterminowane leki, chemikalia, zużyte baterie i akumulatory, zużyty sprzęt elektryczny i elektroniczny, meble i inne odpady wielkogabarytowe, odpady budowlane i rozbiórkowe, zużyte opony. Do zbierania odpadów komunalnych ulegających biodegradacji oraz odpadów zielonych z ogrodów, zobowiązano mieszkańców zabudowań wielorodzinnych oraz jednorodzinnych, nie posiadających własnych kompostowników. Odpady zmieszane oraz odpady zbierane selektywnie odbierane są od mieszkańców bez ograniczeń ilościowych. Gmina w drodze podjętej uchwały, dokonała ustalenia opłaty za gospodarowanie odpadami komunalnymi, różnicując stawki dla odpadów komunalnych zbieranych i odbieranych w sposób selektywny.

Gmina utworzyła Punkt Selektywnej Zbiórki Odpadów Komunalnych dla Gminy Radymno. Punkt zlokalizowany został w bazie Przedsiębiorstwa Komunalnego Gminy Radymno Spółka z o.o. w Skołoszowie.

Z przesłanego przez Wójta Gminy Radymno sprawozdania z realizacji zadań z zakresu gospodarowania odpadami komunalnymi za rok 2012 wynika, że:

- a) osiągnięty poziom recyklingu, przygotowania do ponownego użycia frakcji: papieru, metali, tworzyw sztucznych i szkła wyniósł – 13,94%
- b) osiągnięty poziom ograniczenia masy odpadów komunalnych ulegających biodegradacji przekazywanych do składowania wyniósł - 139,4%,
- c) w roku 2012 w Gminie Radymno nie były odbierane odpady budowlane i rozbiórkowe, w przedłożonym sprawozdaniu rocznym (za 2012 rok) Gmina wykazała – 0%.

Gmina Radymno dokonała weryfikacji kwartalnych sprawozdań przekazanych przez podmiot odbierający odpady komunalne od właścicieli nieruchomości za 2012 r. i I kwartał 2013 r. W przypadku Gminy Radymno podmiotem odbierającym była gminna jednostka organizacyjna, tj. Przedsiębiorstwo Komunalne Gminy Radymno Spółka z o.o. 37-550 Radymno, Skołoszów, ul. Dworska 67. Kontrolowana była terminowość przesłania i rzetelność wypełnienia sprawozdań. W przypadku Gminy Radymno rzetelność sprawozdań kwartalnych była konsultowana merytorycznie z pracownikiem UG jeszcze na etapie przygotowywania sprawozdań i ewentualne korekty wnoszone były na bieżąco – z uwagi na to, że obsługę Gminy wykonywała gminna jednostka organizacyjna, mająca stały kontakt z pracownikami Gminy.

Sporządzone przez Wójta Gminy Radymno sprawozdanie z realizacji zadań z zakresu gospodarowania odpadami komunalnymi za rok 2012 zostało terminowo przesłane do Urzędu Marszałkowskiego w Rzeszowie i do WIOŚ Rzeszów Delegatura w Przemyślu.

W zakładce „Nowe zasady gospodarowania odpadami komunalnymi” Gmina udostępniła na stronie internetowej Urzędu Gminy Radymno wszystkie informacje wymienione w art. 3 ust. 2 pkt 9 ustawy o utrzymaniu czystości i porządku w gminach.

Gmina Radymno prowadziła akcję informacyjną mającą na celu zapoznanie mieszkańców gminy z zasadami funkcjonowania nowego systemu gospodarowania odpadami komunalnymi. Ww. informacje zamieszczone zostały:

- na stronie internetowej UG Radymno - w zakładce: „Nowy system gospodarki odpadami komunalnymi” zawarto syntetyczne informacje o zasadach funkcjonowania systemu oraz o obowiązujących aktach prawa miejscowego, w zakładce „ochrona środowiska,” dostępna jest również „informacja o punktach zbierania zużytego sprzętu elektrycznego i elektronicznego pochodzącego z gospodarstw domowych”
- w informacji przesłanej mieszkańcom Gminy Radymno (na adres domowy) poinformowano o zasadach wprowadzenia nowego systemu oraz że treść uchwał regulujących nowy system gospodarowania odpadami jest dostępny na stronie internetowej www.ugradymno.ires.pl w zakładce ochrona środowiska.
- w ulotkach zatytułowanych „Nowy system gospodarowania odpadami komunalnymi” (w 2012r UG Radymno rozpropagował wśród mieszkańców Gminy ok. 3 tys. ulotek).
- w Biuletynach Informacyjnych UG Radymno opisujących najistotniejsze problemy Gminy.

W prowadzonym od 1 stycznia 2012 r. rejestrze działalności regulowanej zarejestrowano 9 przedsiębiorców.

Wójt Gminy Radymno w okresie objętym kontrolą nie przeprowadzał kontroli przestrzegania i stosowania przepisów ustawy oraz nie nakładał kar na przedsiębiorców odbierających odpady komunalne od mieszkańców.

16. GMINA WIĄZOWNICA

Gmina Wiązownica jest gminą wiejską o powierzchni 245 km² oraz liczbie mieszkańców 11 466.

Rada Gminy Wiązownica w ustawowym terminie tj. do 31 grudnia 2012 r. podjęła wszystkie uchwały, do podjęcia których zobowiązana była znowelizowaną ustawą o utrzymaniu czystości i porządku w gminach. Z uchwał fakultatywnych Gmina uchwaliła jedynie uchwałę zarządzającą pobór opłaty za gospodarowanie odpadami komunalnymi w drodze inkasa oraz wyznaczającej inkasentów (sołtysów poszczególnych sołectw Gminy Wiązownica i określającej wysokość wynagrodzenia za inkaso (w wysokości 5% od sumy zainkasowanych opłat). Gmina Wiązownica przejęła wyłącznie obowiązek odbioru odpadów komunalnych z nieruchomości na których zamieszkują mieszkańcy. Odbiór odpadów z nieruchomości niezamieszkałych odbywa się na „starych” zasadach, tj. w oparciu o umowy zawarte pomiędzy właścicielami tych nieruchomości i firmami świadczącymi usługi w zakresie odbioru odpadów komunalnych, wpisanymi do rejestru działalności regulowanej prowadzonego w Gminie Wiązownica.

Gmina Wiązownica zorganizowała przetarg nieograniczony na odbieranie odpadów komunalnych od właścicieli nieruchomości zamieszkałych z terenu gminy. Do przetargu zgłosił się jeden przedsiębiorca - Przedsiębiorstwo Gospodarki Komunalnej i Mieszkaniowej w Jarosławiu Sp. z o.o. Przetarg rozstrzygnięty został w dniu 4 lipca 2013 r. W dniu 5 lipca 2013 r. pomiędzy Gminą Wiązownica a Przedsiębiorstwem Gospodarki Komunalnej i Mieszkaniowej w Jarosławiu Sp. z o.o. zawarta została umowa której przedmiotem jest świadczenie usług w zakresie odbioru, transportu oraz zagospodarowania odpadów

komunalnych z nieruchomości zamieszkałych, położonych na terenie Gminy Wiązownica. Termin realizacji przedmiotu umowy upływa 31.12.2013r.

Na terenie Gminy Wiązownica nie ma regionalnych instalacji do przetwarzania odpadów komunalnych. Gmina nie uczestniczy również w budowie, utrzymaniu i eksploatacji ww. instalacji wspólnie z innymi gminami.

Gmina ustanowiła selektywne zbieranie odpadów komunalnych. Właściciele nieruchomości zobowiązano do selektywnego zbierania następujących frakcji odpadów: papier i tektura, metale, tworzywa sztuczne, opakowania wielomateriałowe, szkło, przeterminowane leki, chemikalia, zużyte baterie i akumulatory, zużyty sprzęt elektryczny i elektroniczny, meble i inne odpady wielkogabarytowe, odpady budowlane i rozbiórkowe, zużyte opony oraz sezonowo żużel i popiół. Rada Gminy Wiązownica określając stawki opłat, zastosowała niższe stawki, w przypadku zbierania odpadów w sposób selektywny.

Do dnia kontroli Gmina nie utworzyła gminnego Punktu Selektywnego Zbierania Odpadów Komunalnych.

Na podstawie sporządzonego i przedłożonego do Marszałka Województwa Podkarpackiego i Podkarpackiego Wojewódzkiego Inspektora Ochrony Środowiska sprawozdania Wójta Gminy Wiązownica z realizacji zadań z zakresu gospodarowania odpadami komunalnymi za 2012r. wynika, że:

- a) osiągnięty poziom recyklingu, przygotowania do ponownego użycia następujących frakcji odpadów komunalnych: papieru, metali, tworzyw sztucznych i szkła wyniósł – 7,7% ,
- b) osiągnięty poziom ograniczenia masy odpadów komunalnych ulegających biodegradacji kierowanych do składowania wyniósł - 82,63 %,
- c) w 2012r. w Gminie Wiązownica nie odbierano odpadów budowlanych i rozbiórkowych.

Gmina dokonała weryfikacji kwartalnych sprawozdań przekazanych przez podmioty odbierające odpady komunalne od właścicieli nieruchomości za 2012 r.

Wójt Gminy Wiązownica sporządził i terminowo przedłożył Marszałkowi Województwa Podkarpackiego i Podkarpackiemu Wojewódzkiemu Inspektorowi Ochrony Środowiska sprawozdanie z realizacji zadań z zakresu gospodarowania odpadami komunalnymi za rok 2012. Po dokonaniu weryfikacji sprawozdania działając na podstawie art. 9r ust. 2 ustawy z dnia 13 września 1996 r. o utrzymaniu czystości i porządku w gminach (Dz. U. z 2012 r. poz. 391 z późn. zm.) Podkarpacki Wojewódzki Inspektor Ochrony Środowiska wezwał Wójta Gminy Wiązownica do uzupełnienia i poprawienia sprawozdania z realizacji zadań z zakresu gospodarowania odpadami komunalnymi za 2012 rok. Korekta przesłana została do WIOŚ w wymaganym terminie.

Gmina Wiązownica zamieściła na stronie internetowej urzędu gminy informacje wymienione w art.3 ust.2 pkt 9 ustawy o utrzymaniu czystości i porządku w gminach.

Gmina Wiązownica prowadziła akcję informacyjną, mającą na celu zapoznanie mieszkańców z nowymi zasadami gospodarowania odpadami w gminie. W tym celu wydany został (w formie ilustrowanej ulotki) przewodnik informujący o nowych zasadach funkcjonowania systemu gospodarki odpadami komunalnymi, w tym nowego systemu odbioru odpadów który obowiązuje od 1 lipca 2013r. Ww. ulotki rozesłane zostały wraz z harmonogramem odbioru odpadów do wszystkich mieszkańców gminy, oraz wyłożone zostały w Urzędzie Gminy Wiązownica. Informacje te zamieszczone zostały również na stronie internetowej Urzędu Gminy Wiązownica, w specjalnie utworzonej zakładce zawierającej informacje dotyczące ochrony środowiska. Do prowadzenia akcji informacyjnej włączeni zostali również sołtysi i księża.

Gmina prowadzi rejestr działalności regulowanej w zakresie odbierania odpadów komunalnych, w którym umieszczane są wszystkie informacje wymagane ustawą

o utrzymaniu i czystości w gminach. Do rejestru wpisanych było 10 przedsiębiorców.

W czasie kontroli ustalono, że Wójt Gminy Wiązownica nie wymierzał kar pieniężnych przedsiębiorcom przekazującym nieterminowo ww. sprawozdania z art. 9x ust. 1 pkt 5 ustawy z dnia 13 września 1996 r. o utrzymaniu czystości i porządku w gminach. Pracownicy Urzędu Gminy Wiązownica przeprowadzili jedną kontrolę realizacji przez PGKiM w Jarosławiu Sp. z o.o. warunków umowy zawartej z Gminą Wiązownica. Skontrolowano czy odbierane są wszystkie odpady (segregowane i zmieszane) oraz czy wydawane są worki do zbiórki odpadów segregowanych.

Stwierdzone w czasie kontroli uchybienie wskazujące na naruszenie art. 3, ust 2, pkt 6 ustawy z dnia 25 stycznia 2013 r. o zmianie ustawy o utrzymaniu czystości i porządku w gminach było podstawą zobowiązania Wójta Gminy Wiązownica zarządzeniem pokontrolnym do podjęcia działań zmierzających do utworzenia PSZOK dla Gminy Wiązownica.

Termin realizacji zarządzenia pokontrolnego jeszcze nie upłynął.

17. GMINA KRZESZÓW

Gmina Krzeszów jest gminą wiejską, zajmującą powierzchnię 62 km² oraz liczbę mieszkańców 4 344.

Wszystkie uchwały, do podjęcia których zobowiązana była znowelizowaną ustawą o utrzymaniu czystości i porządku w gminach, podjęte zostały po terminie, tj. 14 marca 2013 r. Organ nie podjął uchwał fakultatywnych. Celem podjętych uchwał, było wprowadzenie nowego systemu gospodarowania odpadami komunalnymi, który obejmuje odbieranie i zagospodarowanie odpadów komunalnych od wszystkich właścicieli nieruchomości, na których zamieszkują mieszkańcy.

Gmina Krzeszów, wywiązała się z obowiązku zorganizowania przetargu na „Odbiór i zagospodarowanie odpadów komunalnych z terenu Gminy Krzeszów”, umieszczając ogłoszenie w Biuletynie zamówień publicznych, z terminem składania i otwarcia ofert na dzień 26 czerwca 2013 r. Ofertę w ramach ww. postępowania złożył jeden podmiot tj. Zakład Gospodarki Komunalnej Sp. z o.o. ul. Biłgorajska 16, 37-418 Krzeszów, z którym gmina zawarła umowę na odbiór i zagospodarowanie odpadów komunalnych, na okres od 1 lipca do 31 grudnia 2014 r. Od 1 lipca 2013 r. na zasadach uchwalonych w regulaminie z dnia 14 marca 2013 r., prowadzony jest odbiór odpadów komunalnych przez ww. podmiot.

Gmina Krzeszów realizuje inwestycję, na bazie eksploatowanego przez Zakład Gospodarki Komunalnej Sp. z o.o. w Krzeszowie, składowiska odpadów w Sigielkach, w celu dostosowania instalacji do wymagań Regionalnej Instalacji do Przetwarzania Odpadów Komunalnych. Przedmiotem inwestycji są dwa zadania:

- a) rozbudowa składowiska odpadów wraz z wdrożeniem segregacji zmieszanych odpadów komunalnych, polegająca na budowie nowej kwatery składowiska;
- b) budowa instalacji do biologicznego przetwarzania odpadów i placu utwardzonego przy składowisku odpadów innych niż niebezpieczne i obojętne w Sigielkach.

Pierwsze z zadań zostało zrealizowane i przekazane do użytkowania w listopadzie 2012 r. Dla drugiego z zaplanowanych do realizacji zadań, opracowany został Raport o oddziaływaniu na środowisko ww. przedsięwzięcia, który został złożony do organu Gminy o wydanie decyzji o środowiskowych uwarunkowaniach zgody na realizację ww. przedsięwzięcia. Technologia kompostowania wybrana przez gminę to kompostowanie frakcji podsitowej w systemie CSS.

Gmina ustanowiła selektywne zbieranie następujących rodzajów odpadów; papier i tektura, szkło bezbarwne i kolorowe, tworzywa sztuczne, metale, opakowania wielomateriałowe, przeterminowane leki i chemikalia, zużyte baterie i akumulatory, zużyty sprzęt elektryczny i elektroniczny, odpady wielkogabarytowe, odpady budowlane

i rozbiórkowe, popiół, zużyte opony, biodegradowalne, w tym odpady zielone. Organ zadeklarował wyposażenie właścicieli nieruchomości, na których zamieszkują mieszkańcy w worki do selektywnej zbiórki odpadów w liczbie dostosowanej do ilości wytwarzanych odpadów w gospodarstwie domowym oraz odebranie każdej ilości odpadów komunalnych. Bezpośrednio od mieszkańców odbierane są odpady zmieszane oraz selektywnie zbierane w workach, odpowiadających zbieranej frakcji, tj; papier i tektura, opakowania wielomateriałowe (w jednym worku), tworzywa sztuczne (mix w jednym worku; folia, reklamówki, opakowania z tworzyw sztucznych, przedmioty wykonane z tworzyw sztucznych), szkło (bezbabarwe, kolorowe- słoiki, butelki stłuczka szklana w jednym worku), metale (mix w jednym worku; opakowania metalowe, drobny złom żelazny i metali kolorowych, nakrętki, kapsle), zużyty sprzęt elektryczny i elektroniczny (luzem) oraz odpady zielone (mix w jednym worku; gałęzie, liście, trawa, trociny, odpady pochodzenia roślinnego, owoce, warzywa). Odpady odbierane są w terminach ustalonych w harmonogramie.

PSZOK został tymczasowo wyznaczony na terenie składowiska odpadów w Sigielkach, przy nowo wybudowanej sortowni odpadów komunalnych. Administrator tj. Zakład Gospodarki Komunalnej Sp. z o.o. w Krzeszowie, wyposażył punkt w pojemniki do zbierania poszczególnych frakcji odpadów.

Poziom recyklingu i przygotowania do ponownego użycia frakcji; papieru, metali, tworzyw sztucznych i szkła za 2012 r. wyniósł 25,75 %.

Poziom recyklingu, przygotowania do ponownego użycia i odzysku innymi metodami niż recykling i ponowne użycie, innych niż niebezpieczne odpadów budowlanych i rozbiórkowych wyniósł 0 %.

Poziom ograniczenia masy odpadów komunalnych ulegających biodegradacji przekazywanych do składowania za 2012 r., po dokonanej korekcie wyniósł 37,89 %.

Weryfikacja kwartalnych sprawozdań prowadzona była przez Gminę Krzeszów wyłącznie pod kątem formalnym (odpowiednie formularze, termin). W toku czynności kontrolnych dokonano weryfikacji sprawozdań za I i II kwartał 2013 r., złożonych przez ZGK Sp. z o.o. w Krzeszowie, i stwierdzono, że są one sporządzone nierzetelnie.

Roczne sprawozdanie z realizacji zadań z zakresu gospodarowania odpadami komunalnymi za 2012 r. zostało sporządzone przez Wójta Gminy Krzeszów i przesłane do Podkarpackiego Wojewódzkiego Inspektora Ochrony Środowiska oraz Marszałka Województwa Podkarpackiego w ustawowym terminie. Uchybienia, stwierdzone podczas przeprowadzonej przez WIOŚ weryfikacji dokumentu, były podstawą wezwania organu do poprawienia i uzupełnienia sprawozdania, w terminie 30 dni od otrzymania pisma. Wójt Gminy Krzeszów przesłał korektę sprawozdania w dniu 20 maja 2013 r. do obu organów.

Gmina udostępniła na stronie internetowej Urzędu Gminy Krzeszów wszystkie informacje wymienione w art. 3 ust. 2 pkt 9 ustawy o utrzymaniu czystości i porządku w gminach

Rejestr działalności regulowanej w zakresie odbierania odpadów komunalnych, stanowiący bazę danych podmiotu zapisywanych w formie dokumentacji papierowej i elektronicznej, został zaprowadzony z dniem 1 stycznia 2012 r. W rejestrze umieszczane są wszystkie dane wymagane ustawą o utrzymaniu czystości i porządku w gminach Na dzień kontroli w dokumencie odnotowano 8 wpisów.

W okresie objętym kontrolą, Gmina nie kontrolowała podmiotu odbierającego odpady komunalne, w zakresie przestrzegania i stosowania przepisów ustawy, nie stosowała wobec niego sankcji karnych, ani nie prowadziła postępowań administracyjnych w celu wymierzenie kar pieniężnych.

W toku kontroli stwierdzono uchybienia, które były podstawą wydania zarządzenia pokontrolnego. Gmina w wyznaczonym przez WIOŚ terminie udzieliła odpowiedzi.

III. PODSUMOWANIE KONTROLI

W toku czynności kontrolnych stwierdzono, że w kontrolowanych gminach, podjęte zostały wszystkie uchwały, do uchwalenia których, gminy obligatoryjnie zobowiązane były znowelizowaną ustawą o utrzymaniu czystości i porządku w gminach. Dokonano sprawdzenia terminowości podjęcia uchwał i ustalono, że w terminie do 1 stycznia 2013 r. zostały podjęte uchwały w następującej ilości gmin:

- regulamin utrzymania czystości i porządku na terenie gminy (art. 4 ust. 1 u.c.p.g.) i szczegółowe wymagania w zakresie utrzymania czystości i porządku na terenie nieruchomości – w 12 gminach,
- uchwała określająca (art. 6k u.c.p.g. oraz art. 1 pkt 3 ustawy z dnia 25 stycznia 2013 r. o zmianie ustawy o utrzymaniu czystości i porządku w gminach):
 - a) metody ustalenia opłaty za gospodarowanie odpadami komunalnymi,
 - b) stawki opłat za gospodarowanie odpadami komunalnymi,
 - c) stawki opłat za pojemnik o określonej pojemności,
- w 11 gminach, z tym, że stawka opłaty za pojemnik o określonej pojemności została określona w przypadku przejścia przez gminy obowiązku odbioru odpadów komunalnych z nieruchomości na których nie zamieszkują mieszkańcy, a powstają odpady komunalne,
- uchwała określająca termin, częstotliwość i tryb uiszczania opłaty za gospodarowanie odpadami komunalnymi (art. 6l ust. 1 u.c.p.g.) – w 10 gminach,
- uchwała określająca wzór deklaracji o wysokości opłaty za gospodarowanie odpadami komunalnymi składanej przez właścicieli nieruchomości, wraz z informacją o terminach i miejscu składania deklaracji (art. 6n ust. 1 u.c.p.g. i art. 12 ustawy z dnia 1 lipca 2011 r. o zmianie ustawy o utrzymaniu czystości i porządku w gminach oraz niektórych innych ustaw, Dz. U. z 2011 r. Nr 152, poz. 897) oraz warunki i tryb składania deklaracji za pomocą środków komunikacji elektronicznej (art. 1 pkt 6 ustawy z dnia 25 stycznia 2013 r. o zmianie ustawy o utrzymaniu czystości i porządku w gminach) – w 8 gminach,
- uchwała określająca szczegółowy sposób i zakres świadczenia usług w zakresie odbierania odpadów komunalnych od właścicieli nieruchomości i zagospodarowania tych odpadów, w zamian za uiszczoną przez właściciela nieruchomości opłatę za gospodarowanie odpadami komunalnymi, w szczególności ilość odpadów komunalnych odbieranych od właściciela nieruchomości i sposób świadczenia usług przez punkty selektywnego zbierania odpadów komunalnych (art. 6r ust. 3 u.c.p.g.) – w 9 gminach.

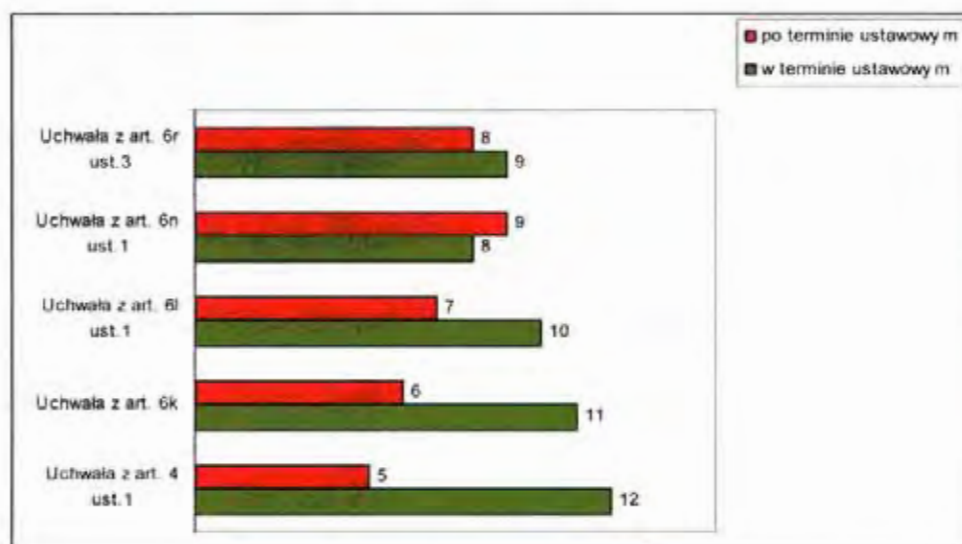

Terminowość podjęcia przez gminy uchwał obligacyjnych

W 8 gminach nie podejmowano uchwał fakultatywnych.

Uchwała fakultatywna postanawiająca o odbieraniu odpadów komunalnych od właścicieli nieruchomości, na których nie zamieszkują mieszkańcy, a powstają odpady komunalne (art. 6c ust. 2 u.c.p.g.), została uchwalona w 6 gminach, w terminie do 1 stycznia 2013 r.

Uchwała fakultatywna o podziale obszaru gminy na sektory, biorąc pod uwagę liczbę mieszkańców, gęstość zaludnienia na danym terenie oraz możliwy do obsługi przez jednego przedsiębiorcę odbierającego odpady komunalne od właścicieli nieruchomości (art. 6d ust. 2 u.c.p.g.) została uchwalona w 1 gminie, w terminie do 1 stycznia 2013 r.

Uchwała fakultatywna określająca rodzaje dodatkowych usług świadczonych przez gminę w zakresie odbierania odpadów komunalnych od właścicieli nieruchomości i zagospodarowania tych odpadów oraz wysokość cen za te usługi (art. 6r ust. 4 u.c.p.g.) została w terminie do 1 stycznia 2013 r. uchwalona w 1 gminie, a po ustawowym terminie została uchwalona w 2 gminach.

W zakresie wywiązywania się przez gminy, z obowiązków nałożonych ustawą o utrzymaniu czystości i porządku w gminach, dokonano następujących ustaleń:

1. Przetargi

Wszystkie skontrolowane gminy wywiązały się z obowiązku wynikającego z art. 6d u.c.p.g. zorganizowania przetargu na odbieranie odpadów komunalnych od właścicieli nieruchomości. W 16 gminach, w terminie do 1 lipca 2013 r., zostały zawarte umowy z firmami wyłonionymi w drodze przetargu, na wykonanie zadania określonego w specyfikacji przetargowej. Natomiast w 2 gminach wiejskich napotkano problemy z wyłonieniem firmy odbierającej odpady komunalne od mieszkańców.

W Gminie Solina zorganizowano dwa przetargi na odbiór, transport i zagospodarowanie odpadów komunalnych z terenu gminy. Na pierwszy z nich nie zgłosił się żaden oferent, natomiast drugi został unieważniony w związku z tym, że oferta z najniższą ceną przewyższała kwotę, którą Zamawiający zamierzał przeznaczyć na sfinansowanie zamówienia a jednocześnie zamawiający nie mógł zwiększyć tej kwoty. Gmina ta samodzielnie prowadzi odbiór odpadów od właścicieli nieruchomości na których zamieszkują mieszkańcy.

W Gminie Jaśliska również zorganizowano dwa przetargi. Jeden przetarg unieważniono z uwagi na to, iż kwota zabezpieczona przez zamawiającego na sfinansowanie zamówienia w bieżącym roku była niższa niż kwota przedstawionej oferty. Następnie zorganizowano przetarg na realizację zadania pn. a) Transport odpadów komunalnych niesegregowanych z terenu gminy b) Odbiór, transport i zagospodarowanie odpadów komunalnych segregowanych z terenu gminy Jaśliska. W jego wyniku wyłoniono wykonawców poszczególnych zadań (dwa różne podmioty) z którymi podpisano umowy. Z ustaleń kontroli wynika jednak, że odbiór odpadów takich jak zużyty sprzęt elektryczny i elektroniczny, złom i zużyte opony powierzono podmiotowi nie wyłonionemu w drodze przetargu.

Z rozpoznania przeprowadzonego przez WIOŚ w Rzeszowie wynika, że również gminy nie objęte cyklem kontrolnym zrealizowały ten obowiązek.

2. Selektywne zbieranie odpadów komunalnych

Obowiązek wynikający z art. 3 ust. 2 pkt 5 u.c.p.g., selektywnego zbierania odpadów komunalnych obejmującego co najmniej następujące frakcje odpadów: papieru, metalu, tworzywa sztucznego, szkła i opakowań wielomateriałowych oraz odpadów komunalnych ulegających biodegradacji, w tym odpadów opakowaniowych ulegających biodegradacji, zrealizowały wszystkie skontrolowane gminy.

Natomiast obowiązek wynikający z art. 3 ust. 2 pkt 6 u.c.p.g., utworzenia punktów selektywnego zbierania odpadów komunalnych w sposób zapewniający łatwy dostęp dla wszystkich mieszkańców gminy, w tym wskazanie miejsc, w których mogą być prowadzone zbiórki zużytego sprzętu elektrycznego i elektronicznego pochodzącego z gospodarstw domowych, został zrealizowany przez 13 gmin.

3. Zapewnienie odpowiednich poziomów recyklingu i przygotowania do ponownego użycia/ ograniczenie masy odpadów komunalnych ulegających biodegradacji

- a) Obowiązek osiągnięcia poziomów recyklingu i przygotowania do ponownego użycia frakcji: papieru, metali, tworzyw sztucznych i szkła – 10% za 2012 r., zgodnie z tabelą nr 1 w załączniku do rozporządzenia Ministra Środowiska z dnia 29 maja 2012 r. w sprawie poziomów recyklingu, przygotowania do ponownego użycia i odzysku innymi metodami niektórych frakcji odpadów komunalnych (Dz. U. z 2012 r., poz. 645) – został zrealizowany w 15 gminach.
- b) Obowiązek osiągnięcia poziomów recyklingu, przygotowania do ponownego użycia i odzysku innymi metodami innych niż niebezpieczne odpadów budowlanych i rozbiórkowych – 30% za 2012 r., zgodnie z tabelą nr 2 w załączniku do rozporządzenia Ministra Środowiska z dnia 29 maja 2012 r. w sprawie poziomów recyklingu, przygotowania do ponownego użycia i odzysku innymi metodami niektórych frakcji odpadów komunalnych (Dz. U. z 2012 r., poz. 645) – został zrealizowany w 7 gminach.
- c) Obowiązek ograniczenia masy odpadów komunalnych ulegających biodegradacji przekazywanych do składowania – 75% za 2012 r., zgodnie z tabelą w załączniku do rozporządzenia Ministra Środowiska z dnia 25 maja 2012 r. w sprawie poziomów ograniczenia masy odpadów komunalnych ulegających biodegradacji przekazywanych do składowania oraz sposobu obliczania poziomu ograniczania masy tych odpadów (Dz. U. 2012 r., poz. 676) – został zrealizowany w 11 gminach.

Poziom ograniczenia masy odpadów komunalnych ulegających biodegradacji przekazywanych do składowania na dzień 16 lipca 2013 r. wykazano na podstawie informacji przesłanych przez gminy w odpowiedzi na pismo skierowane przez WIOŚ w Rzeszowie.

4. Obowiązek udostępniania na stronie internetowej urzędu gminy informacji wymienionych w art. 3 ust. 2 pkt 9 u.c.p.g.

Zadanie w całości zostało zrealizowane w 9 gminach. W pozostałych 8 gminach stwierdzono udostępnianie na stronie internetowej urzędu gminy niepełnych informacji.

5. Regionalne instalacje do przetwarzania odpadów komunalnych

W trakcie prowadzenia kontroli w ramach cyklu kontrolnego, na terenie województwa podkarpackiego, w wojewódzkim planie gospodarki odpadami, znajdowała się jedna regionalna instalacja do przetwarzania odpadów komunalnych. Ustalenia kontroli wykazały, że 7 gmin realizuje obowiązek budowy, utrzymania i eksploatacji własnych lub wspólnych z innymi gminami regionalnych instalacji do przetwarzania odpadów komunalnych.

6. Sprawozdawczość, działalność informacyjna i edukacyjna, obowiązek prowadzenia działalności regulowanej

Wszystkie skontrolowane gminy, wywiązały się z następujących obowiązków:

- przesłania w terminie do 31 marca 2013 r., do Marszałka Województwa Podkarpackiego oraz Podkarpackiego Wojewódzkiego Inspektora Ochrony Środowiska sprawozdania z realizacji zadań z zakresu gospodarowania odpadami komunalnymi za 2012 rok,
- prowadzenia działalności informacyjnej i edukacyjnej w zakresie prawidłowego gospodarowania odpadami komunalnymi, w szczególności w zakresie selektywnego

zbierania odpadów komunalnych oraz przeprowadzenia kampanii informacyjnych na temat praw i obowiązków właścicieli nieruchomości, określonych w uchwałach,

- prowadzenia od 1 stycznia 2012 r. rejestru działalności regulowanej w zakresie odbierania odpadów komunalnych od właścicieli nieruchomości zgodnie z art. 9b u.c.p.g.

W trakcie kontroli, najczęściej stwierdzano następujące nieprawidłowości:

- niezorganizowanie punktu selektywnego zbierania odpadów komunalnych (PSZOK),
- nieumieszczenie na stronie internetowej gminy wszystkich informacji wymaganych art. 3 ust. 2 pkt 9 ustawy u.c.p.g.,
- brak weryfikacji sprawozdań kwartalnych przesyłanych przez podmioty odbierające odpady komunalne od właścicieli nieruchomości,
- nierzetelne sporządzenie sprawozdania gminy z realizacji zadań w zakresie gospodarowania odpadami komunalnymi za 2012 rok.

W związku ze stwierdzonymi nieprawidłowościami, po kontrolach przeprowadzonych w ramach cyklu kontrolnego, podjęto następujące działania pokontrolne:

- skierowano 10 zarządzeń pokontrolnych, zobowiązujących do usunięcia nieprawidłowości,
- wezwano 2 gminy do weryfikacji sprawozdań z realizacji zadań w zakresie gospodarowania odpadami komunalnymi za 2012 r.,
- skierowano 1 wystąpienie do Marszałka Województwa Podkarpackiego oraz 1 wystąpienie do Przewodniczącego Rady Miasta.

W wyznaczonym terminie gminy poinformowały o sposobie realizacji obowiązków nałożonych zarządzeniami pokontrolnymi.

Zdaniem WIOŚ Rzeszów należy zwrócić uwagę na problem nie osiągnięcia wymaganego poziomu ograniczania odpadów biodegradowalnych kierowanych do składowania przez gminę turystyczną jaką jest Gmina Solina. Nie dość, że Gmina ta nie ograniczyła masy odpadów ulegających biodegradacji kierowanych do składowania, to masa odpadów biodegradowalnych skierowanych do składowania w 2012 r. była ponad 2 razy większa niż w 1995 roku.

Innym problemem natury formalnej jest wprowadzona rozporządzeniem Ministra Środowiska z dnia 25 maja 2012 r. w sprawie poziomów ograniczenia masy odpadów komunalnych ulegających biodegradacji przekazywanych do składowania oraz sposobu obliczania poziomu ograniczania masy tych odpadów, metodyka obliczania poziomu ograniczenia masy odpadów komunalnych ulegających biodegradacji przekazywanych do składowania. Jako punkt wyjścia przyjmuje ona masę odpadów komunalnych ulegających biodegradacji wytworzonych na terenie danej gminy w 1995 r. wyliczony na podstawie liczby mieszkańców gminy, według danych GUS. Następnie oblicza się masę odpadów ulegających biodegradacji zebraną ze strumienia odpadów komunalnych z obszaru danej gminy w roku rozliczeniowym, przekazanych do składowania, wg podanego w rozporządzeniu wzoru. Wzór ten uwzględnia masę odpadów komunalnych o kodzie 20 03 01 zebranych na terenie danej gminy na obszarze miast i na obszarze wsi, masę selektywnie zebranych odpadów ulegających biodegradacji skierowanych do składowania oraz masę odpadów powstałych po mechaniczno-biologicznym przetworzeniu zmieszanych odpadów komunalnych o kodzie 19 12 12 nie spełniających wymagań rozporządzenia Ministra Środowiska w sprawie mechaniczno-biologicznego przetwarzania odpadów komunalnych, uwzględniając udział odpadów ulegających biodegradacji w tych odpadach. Masa niesegregowanych (zmieszanych) odpadów komunalnych, o kodzie 20 03 01, zebranych na terenie gminy Solina w 2012 roku, jest zdecydowanie wyższa niż w pozostałych kontrolowanych gminach (wynosi

330,89 kg/ m-ca/ 2012 r.), przy średniej masie odpadów komunalnych (nie tylko 20 03 01) wytworzonych w województwie podkarpackim wynoszącej 205 kg/m-ca/rok za 2011 r. wg danych GUS. Powoduje to, że już sam sposób wyliczenia poziomu ograniczenia odpadów komunalnych ulegających biodegradacji kierowanych do składowania, stawia gminy turystyczne w zdecydowanie gorszej sytuacji niż te w których nie ma okresowych wzrostów osób produkujących odpady komunalne, a nie zamieszkujących w gminie.

Podkarpacki Wojewódzki Inspektor
Ochrony Środowiska
ul. J. Piłsudskiego 10
Ewa J. Lipińska



Raport opracowany został przez:
Ewa Sitnik,
Marzena Glazar

Tabela 1. Gminy objęte cyklem kontrolnym w województwie podkarpackim

L.p.	Gmina	Powiat	Adres Siedziby
1.	Miasto Rzeszów	Grodzki rzeszowski	ul. Rynek 1, 35-064 Rzeszów,
2.	Miasto Krosno	Grodzki krośnieński	ul. Lwowska 28 a, 38-400 Krosno
3.	Miasto Przemyśl	Grodzki przemyski	ul. Rynek 1, 37-700 Przemyśl
4.	Miasto Tarnobrzeg	Grodzki tarnobrzegi	ul. Kościuszki 32, 39-400 Tarnobrzeg
5.	Stalowa Wola	stalowowolski	ul. Wolności 7, 37-450 Stalowa Wola
6.	Boguchwała	rzeszowski	ul. Doktora Tkaczowa 143, 36-040 Boguchwała
7.	Nowa Sarzyna	leżajski	ul. Kopernika 1, 37-310 Nowa Sarzyna
8.	Iwonicz Zdrój	krośnieński	Aleja Słoneczna 28, 38-440 Iwonicz Zdrój
9.	Oleszyce	lubaczowski	ul. Rynek 1, 37-630 Oleszyce
10.	Kolbuszowa	kolbuszowski	ul. Obrońców Pokoju 21, 36-100 Kolbuszowa
11.	Ostrów	ropczycko- sędziszowski	39- 103 Ostrów 225
12.	Jaśliska	krośnieński	Jaśliska 171, 38-485 Jaśliska

13.	Solina	leski	38-610 Polańczyk
14.	Jarosław	jarosławski	ul Piekarska 5, 37-500 Jarosław
15.	Radymno	jarosławski	ul Lwowska 38, 37-550 Radymno
16.	Wiązownica	jarosławski	37-522 Wiązownica
17.	Krzyszów	nizański	ul. Rynek 2, 37-418 Krzyszów

Tabela 2. Informacje o gminie i obowiązki gminy Miasto Rzeszów objętej cyklem kontrolnym w województwie podkarpackim

1	2	3	4	5	6	7	8	9	10
Liczba mieszkańców	Sektory (w przypadku, gdy gmina jest podzielona)	Czy system obejmuje tylko nieruchomości, na których zamieszkują mieszkańcy, czy również nieruchomości, na których nie zamieszkują mieszkańcy, a odpady komunalne?	Wykaz przedsiębiorców, z którymi zawarto umowy na odbieranie odpadów komunalnych od właścicieli nieruchomości	Podjęte działania w zakresie realizacji obowiązków wynikających z art. 3 ust. 2 pkt 2a i art. 3a u.c.p.g. (opis)	Czy gmina ustanowiła selektywne zbieranie odpadów komunalnych obejmujące co najmniej frakcje odpadów: papieru, metalu, tworzywa sztuczne, szkła i opakowań wielomateriałowych ulegających biodegradacji? (art. 3 ust. 2 pkt 5 u.c.p.g.) (tak/nie; jeśli tak podać szczegóły)	Czy gmina utworzyła punkty selektywnego zbierania odpadów komunalnych? (art. 3 ust. 2 pkt. 6 u.c.p.g.) (opis)	Czy gmina udostępniła na stronie urzędu gminy informacje wynikające z art. 3 ust. 2 pkt 9 u.c.p.g.? (opis)	Czy gmina prowadzi działalność informacyjną i edukacyjną w zakresie prawidłowego gospodarowania odpadami komunalnymi? (art. 3 ust. 2 pkt 8 u.c.p.g.) (opis)	Czy gmina prowadzi rejestr działalności regulowanej w zakresie odbierania odpadów komunalnych od właścicieli nieruchomości? (art. 9b u.c.p.g.) (opis)
182 673	Nie dokonano podziału na sektory	System obejmuje nieruchomości na których zamieszkują mieszkańcy oraz nieruchomości na których nie zamieszkują mieszkańcy, a wytwarzane są odpady komunalne	Lider Konsorcjum: Miejskie Przedsiębiorstw o Gospodarki Komunalnej Rzeszów Sp. z o.o. Partner Konsorcjum: Gmina Ostrów – Zakład Usług Komunalnych w Ostrowie, „Euro-Eko” Sp. z o.o., Trans-Formers Karpatia Sp. z o.o.	Na terenie Gminy Miasto Rzeszów zlokalizowana jest sortownia odpadów, eksploatowana przez Miejskie Przedsiębiorstwo Gospodarki Komunalnej Rzeszów Sp. z o.o. W trakcie budowy jest również kompostownia odpadów, zlokalizowana w bezpośrednim sąsiedztwie sortowni.	Właściele nieruchomości zobowiązani są do prowadzenia selektywnej zbiórki następujących odpadów komunalnych: makulatury, szkła opakowaniowego bezbarwnego i kolorowego, odpadów opakowaniowych z metali i tworzyw sztucznych, oraz odpadów niebezpiecznych, odpadów wielkogabarytowych, wielkogabarytowych, odpadów zielone,	Na terenie Gminy Miasto Rzeszów utworzono dwa punkty selektywnego zbierania odpadów komunalnych. Odbierane są bezpłatnie następujące odpady zebrane selektywnie, dostarczone przez właścicieli nieruchomości: odpady niebezpieczne, odpady wielkogabarytowe, odpady zielone,	Gmina na stronie internetowej udostępnia wszystkie wymagane informacje.	Na początku miesiąca, przed czerwcem, przed złożeniem deklaracji w Wydziale Gospodarki Komunalnej Urzędu Miasta Rzeszowa, bądź w punktach obsługi mieszkańców lub punktach informacyjnych Urzędu Miasta Rzeszowa zlokalizowanych na terenie miasta Rzeszowa,	Gmina Miasto Rzeszów od 1.01.2012 r. prowadzi rejestr działalności regulowanej w zakresie odbierania odpadów komunalnych od właścicieli nieruchomości. Do rejestru wpisanych jest 19 podmiotów

				<p>odpadów z remontów, odpadów ulegających biodegradacji, a także zużytego sprzętu elektronicznego i elektronicznego. Bezpośrednio z terenu nieruchomości – zabudowy jednorodzinnych, odbierane są następujące frakcje odpadów komunalnych zbieranych selektywnie: papier, tektura, tworzywa sztuczne, szkło, opakowania wielomateriałowe. W zabudowie wielorodzinnej wprowadzono podział na frakcje: „sucha” i „mokra”. Selektywna zbiórka odpadów opakowaniowych realizowana jest również w oparciu rozmieszczone są na terenie miasta Rzeszowa gniazda recyklingowe.</p>	<p>zużyty sprzęt elektryczny i elektroniczny, odpady budowlane i rozbiorowe pochodzące z gospodarstw domowych</p>	<p>mieszkańcy zaryzykani byli w specjalne broszurki poświęcone nowemu systemowi gospodarowania odpadami w Rzeszowie. Do wydania lokalnej gazety „Nowiny” oraz bezpłatnego tygodnika „Teraz Rzeszów” w dniu 27 czerwca 2013 r., zostały dołączone specjalne dodatki o selektywnej zbiórce odpadów. Ponadto, w Wydziale Gospodarki Komunalnej Urzędu Miasta Rzeszowa uruchomiona została specjalna infolinia, gdzie mieszkańcy mogą uzyskać informacje dotyczące odpadów.</p>	
--	--	--	--	---	---	---	--

Tabela 3. Regulamin utrzymania czystości i porządku w gminie (art. 4 u.c.p.g.) Miasto Rzeszów objętej cyklem kontrolnym w województwie podkarpackim, uchwalony w dniu 18 grudnia 2012 r. (w terminie ustawowym / po terminie ustawowym) / nieuchwalony*

L-p.	Treść uchwały	Czy podjęto (tak/nie)	Uwagi, sposób realizacji
1	2	3	4
1.	<p>Wymagania w zakresie utrzymania czystości i porządku na terenie nieruchomości obejmujące prowadzenie we wskazanym zakresie selektywnego zbierania i odbierania odpadów komunalnych, w tym powstających w gospodarstwach domowych przeterminowanych leków i chemikaliów, zużytych baterii i akumulatorów, zużytego sprzętu elektrycznego i elektronicznego, mebli i innych odpadów wielkogabarytowych, odpadów budowlanych i rozbiórkowych oraz zużytych opon, a także odpadów zielonych (art. 4 ust. 2 pkt 1a u.c.p.g.)</p>	Tak	<p>Selektywnemu zbieraniu podlegają następujące odpady komunalne: przeterminowane leki i chemikalia (środki ochrony roślin, opakowania po środkach ochrony roślin, rozpuszczalniki, farby, lakiery, opakowania po farbach i lakierach, kwasy i alkalia, środki chemiczne typu domowego, termometry, odpady zawierające rtęć), zużyte baterie i akumulatory, zużyty sprzęt elektryczny i elektroniczny (w tym: świetlówki, żarówki energooszczędne), meble i inne odpady wielkogabarytowe, odpady budowlane i rozbiórkowe, zużyte opony, odpady zielone oraz odpady ulegające biodegradacji, odpady opakowaniowe, papier i tektura, tworzywa sztuczne – łącznie zbieranych, szkło, metal.</p>
2.	<p>Rodzaj i minimalna pojemność pojemników przeznaczonych do zbierania odpadów komunalnych na terenie nieruchomości oraz na drogach publicznych, warunki rozmieszczenia pojemników i ich utrzymania w odpowiednim stanie sanitarnym, porządkowym i technicznym (art. 4 ust. 2 pkt. 2 u.c.p.g.)</p>	Tak	<p>Rodzaje pojemników (worków) przeznaczonych do zbierania odpadów komunalnych na terenie nieruchomości oraz na drogach publicznych: na odpady komunalne zbierane jako frakcja „mokra” i „sucha” o pojemności 60 l, 80 l, 120 l, 140 l, 180 l, 240 l, 360 l, 700 l, 900 l, 1100 l. Na terenie nieruchomości zamieszkałej powinny znajdować się pojemniki o pojemności będącej co najmniej iloczynem liczby osób rzeczywście zamieszkałych na terenie nieruchomości i obowiązującej dla danej nieruchomości normatywnej ilości odpadów, na nieruchomościach obejmujących budynki biurowe, szkoły, przedszkola lub inne, na których powstają odpady komunalne, łączna</p>

			<p>objętość pojemników może się różnić o 1/10, pojemniki (worki) na odpady komunalne należy ustawiać w miejscach łatwo dostępnych zarówno dla ich użytkowników, jak i dla pracowników przedsiębiorcy odbierającego odpady, w sposób nie powodujący nadmiernych uciążliwości i utrudnień dla mieszkańców nieruchomości lub osób trzecich. Gmina utrzymuje je w odpowiednim stanie technicznym oraz zapewnia w przypadku nieruchomości zamieszkałych o zabudowie wielolokalowej utrzymanie pojemników w odpowiednim stanie sanitarnym i porządkowym oraz ich dezynfekcję. Na pozostałych nieruchomościach obowiązek utrzymania pojemników w czystości oraz dezynfekcja co najmniej raz na kwartał spoczywa na właścicielach nieruchomości.</p>
3.	<p>Częstotliwość i sposób pozbywania się odpadów komunalnych z terenu nieruchomości oraz z terenów przeznaczonych do użytku publicznego (art. 4 ust. 2 pkt 3 u.c.p.g.)</p>	<p style="text-align: center;">Tak</p>	<p>Odpady komunalne zbierane jako frakcja „mokra” w zabudowie jednorodzinnej oraz z terenów nieruchomości, na której nie zamieszkuje mieszkańcy, a powstają odpady - nie rzadziej niż jeden raz w tygodniu; w zabudowie wielolokalowej o dużej gęstości zaludnienia - nie rzadziej niż dwa razy w tygodniu; odpady zbierane, jako frakcja „sucha” w zabudowie jednorodzinnej - nie rzadziej niż jeden raz w miesiącu; odpady komunalne niesegregowane – zmieszane - nie rzadziej niż jeden raz w tygodniu.</p>

* zaznaczyć właściwe

Tabela 4. Uchwała – art. 6k u.c.p.g. uchwalona w gminie Miasto Rzeszów objętej cyklem kontrolnym w województwie podkarpackim w dniu 4 grudnia 2012 r. (w terminie ustawowym / po terminie ustawowym) / nieuchwalona*

L.p.	Treść uchwały	Czy podjęto (tak/nie)	Uwagi, sposób realizacji
1	2	3	4
1.	Metoda ustalenia opłaty za gospodarowanie odpadami komunalnymi **	Tak	Uchwalono, że w przypadku odbierania odpadów komunalnych od właścicieli nieruchomości, na których zamieszkują mieszkańcy, ustalenie opłaty za gospodarowanie odpadami komunalnymi dokonywane będzie w zależności od gospodarstwa domowego.
2.	Stawka opłaty za gospodarowanie odpadami komunalnymi	Tak	<p>1) Określono, że w przypadku odbierania odpadów komunalnych od właścicieli nieruchomości, na których zamieszkują mieszkańcy, ustalenie opłaty za gospodarowanie odpadami komunalnymi dokonywane będzie w zależności od gospodarstwa domowego.</p> <p>Ustalono następujące stawki opłaty za gospodarowanie odpadami komunalnymi:</p> <p>1. Dla zabudowy jednorodzinnej, jeżeli odpady komunalne są zbierane i odbierane w sposób selektywny:</p> <p>a) 30 zł - dla gospodarstw domowych liczących do dwóch osób, b) 46 zł - dla gospodarstw domowych liczących od trzech do czterech osób, c) 60 zł - dla gospodarstw domowych liczących powyżej cztery osoby.</p> <p>2. Dla zabudowy jednorodzinnej jeżeli odpady komunalne nie są zbierane i odbierane w sposób selektywny:</p> <p>a) 45 zł - dla gospodarstw domowych liczących do dwóch osób, b) 69 zł - dla gospodarstw domowych liczących od</p>

		<p>trzech do czterech osób, c) 90 zł - dla gospodarstw domowych liczących powyżej cztery osoby, 3. Dla zabudowy wielorodzinnej, jeżeli odpady komunalne są zbierane i odbierane w sposób selektywny: a) 10 zł - dla gospodarstw domowych liczących jedną osobę, b) 18 zł - dla gospodarstw domowych liczących dwie osoby, c) 26 zł - dla gospodarstw domowych liczących trzy osoby, d) 32 zł - dla gospodarstw domowych liczących cztery osoby, e) 38 zł - dla gospodarstw domowych liczących pięć lub więcej osób. 4. Dla zabudowy wielorodzinnej, jeżeli odpady komunalne nie są zbierane i odbierane w sposób selektywny: a) 15 zł - dla gospodarstw domowych liczących jedną osobę, b) 27 zł - dla gospodarstw domowych liczących dwie osoby, c) 39 zł - dla gospodarstw domowych liczących trzy osoby, d) 48 zł - dla gospodarstw domowych liczących cztery osoby, e) 57 zł - dla gospodarstw domowych liczących pięć lub więcej osób.</p>
<p>3.</p>	<p>Stawka opłaty za pojemnik o określonej pojemności</p>	<p>Dla nieruchomości niezamieszkałych, na których powstają odpady komunalne, ustalono stawki za pojemnik bądź worek o określonej pojemności. Jeżeli odpady komunalne są zbierane i odbierane w sposób selektywny stawka opłaty jest niższa o 1/3 od ustalonej stawki opłaty w przypadku jeżeli odpady nie są zbierane i odbierane w sposób selektywny.</p> <p style="text-align: center;">Tak</p>

* zaznaczyć właściwe

** należy opisać wybór metody ustalenia opłaty za gospodarowanie odpadami komunalnymi zgodnie z art. 6j u.c.p.g. oraz art. 1 pkt 2 ustawy z dnia 25 stycznia 2013 r. o *zmianie ustawy o utrzymaniu czystości i porządku w gminach*

Tabela 5. Uchwała – art. 61 u.c.p.g. uchwalona w gminie Miasto Rzeszów objętej cyklem kontrolnym w województwie podkarpackim w dniu 14 maja 2013 r. (w terminie ustawowym / po terminie ustawowym) / nieuchwalona*

L.p.	Treść uchwały	Czy podjęto (tak/nie)	Uwagi, sposób realizacji
1	2	3	4
1.	Termin uiszczania opłaty za gospodarowanie odpadami komunalnymi	Tak	Ustalono, że opłatę za gospodarowanie odpadami komunalnymi zebranymi na terenie nieruchomości zamieszkałej oraz nieruchomości, na której nie zamieszkuje mieszkaniec, a powstają odpady komunalne uiszcza się, w terminie do 10 dnia każdego miesiąca następującego po miesiącu, którego opłata dotyczy. Termin wniesienia pierwszej opłaty, upływa w dniu 10 sierpnia 2013 roku.
2.	Częstotliwość uiszczania opłaty za gospodarowanie odpadami komunalnymi	Tak	Za każdy miesiąc – bez wezwania
3.	Tryb uiszczania opłaty za gospodarowanie odpadami komunalnymi	Tak	Opłatę, uiszcza się gotówką w kasach banku mieszczących się w budynkach Urzędu Miasta Rzeszowa lub bezgotówkowo na rachunek bankowy Urzędu Miasta Rzeszowa.
4.	Pobór opłaty za gospodarowanie odpadami komunalnymi w drodze inkasa oraz wyznaczenie inkasentów i określenie wysokości wynagrodzenia inkaso (fakultatywnie)**	Nie	

* zaznaczyć właściwe

** zgodnie z art. 1 pkt 4 ustawy z dnia 25 stycznia 2013 r. o zmianie ustawy o utrzymaniu czystości i porządku w gminach

Tabela 6. Uchwała – art. 6n u.c.p.g. uchwalona w gminie Miasto Rzeszów objętej cyklem kontrolnym w województwie podkarpackim w dniu 14 maja 2013 r. (w terminie ustawowym / po terminie ustawowym) / nieuchwalona*

L.p.	Treść uchwały	Czy podjęto (tak/nie)	Uwagi, sposób realizacji
1	2	3	4
1.	<p>Wzór deklaracji o wysokości opłaty za gospodarowanie odpadami komunalnymi obejmujący objaśnienia dotyczące sposobu jej wypełnienia oraz pouczenie, że deklaracja stanowi podstawę do wystawienia tytułu wykonawczego</p>	Tak	<p>Wzór deklaracji o wysokości opłaty za gospodarowanie odpadami komunalnymi stanowiący załącznik do uchwały, składanej przez właścicieli nieruchomości zamieszkałych oraz właścicieli nieruchomości, na których nie zamieszkuje mieszkańcy, a powstają odpady komunalne wraz z załącznikiem zawierającym dane o nieruchomości oraz załącznikiem zawierającym dane o współwłaścicielach nieruchomości.</p>
2.	<p>Informacja o terminach i miejscu składania deklaracji</p>	Tak	<p>Określono, że pierwszą deklarację o wysokości opłaty za gospodarowanie odpadami komunalnymi, właściciel nieruchomości zobowiązany jest złożyć w terminie do 20 czerwca 2013 r.</p>
3.	<p>Warunki i tryb składania deklaracji za pomocą środków komunikacji elektronicznej**</p>	Tak	<p>Dopuszczono składanie deklaracji w formie dokumentów elektronicznych. Ustalono, że deklaracja złożona w formie elektronicznej musi być podpisana bezpiecznym podpisem elektronicznym weryfikowanym przy pomocy kwalifikowanego certyfikatu lub podpisem potwierdzonym profilem zaufanym ePUAP.</p>
4.	<p>Wykaz dokumentów potwierdzających dane zawarte w deklaracji o wysokości opłaty za gospodarowanie odpadami komunalnymi</p>	Nie	

* zaznaczyć właściwe

** zgodnie z art. 1 pkt 6 ustawy z dnia 25 stycznia 2013 r. o zmianie ustawy o utrzymaniu czystości i porządku w gminach

Tabela 7. Uchwała – art. 6r ust. 3 u.c.p.g. uchwalona w gminie Miasto Rzeszów objętej cyklem kontrolnym w województwie podkarpackim w dniu 18 grudnia 2012 r. (w terminie ustawowym / po terminie ustawowym) / nieuchwalona*

L.p.	Treść uchwały	Czy podjęto (tak/nie)	Uwagi, sposób realizacji
1	<p>2</p> <p>Szczegółowy sposób i zakres świadczenia usług w zakresie odbierania odpadów komunalnych od właścicieli nieruchomości i zagospodarowania tych odpadów (w szczególności ilość odpadów komunalnych odbieranych od właściciela nieruchomości, częstotliwość odbierania odpadów komunalnych od właściciela nieruchomości i sposób świadczenia usług przez punkty selektywnego zbierania odpadów komunalnych)</p>	<p>3</p> <p>Tak</p>	<p>4</p> <p>Ustalono następujące rodzaje odpadów komunalnych, które będą odbierane bezpośrednio z nieruchomości, na których powstają oraz częstotliwości ich odbioru:</p> <p>1. w zabudowie jednorodzinnej :</p> <p>a) szkło opakowaniowe – raz w miesiącu,</p> <p>b) inne odpady opakowaniowe, papier i tektura, tworzywa sztuczne – łącznie zbierane – raz w miesiącu,</p> <p>c) odpady komunalne zbierane w ramach frakcji „mokrej” – raz w tygodniu,</p> <p>d) odpady komunalne niesegregowane (zmieszane) – raz w tygodniu,</p> <p>2. w zabudowie wielolokalowej i na terenach o dużej gęstości zaludnienia:</p> <p>a) odpady opakowaniowe (z wyłączeniem szkła opakowaniowego), papier i tektura, tworzywa sztuczne – zbierane łącznie – raz w tygodniu,</p> <p>b) odpady komunalne zbierane w ramach frakcji „mokrej” – dwa razy w tygodniu,</p> <p>c) odpady komunalne niesegregowane (zmieszane) – dwa razy w tygodniu,</p> <p>3. Z nieruchomości niezamieszkałych, na których powstają odpady:</p> <p>a) szkło opakowaniowe – raz w miesiącu,</p> <p>b) inne odpady opakowaniowe, papier i tektura, tworzywa sztuczne - łącznie zbierane – raz w miesiącu,</p> <p>c) odpady komunalne zbierane w ramach frakcji</p>

			<p>„mokrej” – raz w tygodniu, d) odpady nie segregowane (zmieszane) – raz w tygodniu.”</p> <p>2) Odpady komunalne opakowaniowe z tworzyw sztucznych, makulatury, szkła bezbarwnego i szkła kolorowego oraz puszki metalowe można deponować w pojemnikach ustawionych przez gminę w punktach selektywnego zbierania odpadów opakowaniowych, których wykaz znajduje się na stronie internetowej Urzędu Miasta Rzeszowa.</p> <p>3) Przetworzone leki będą odbierane w wyznaczonych aptekach na terenie miasta, w godzinach pracy tych aptek. Wykaz aptek znajduje się na stronie internetowej Urzędu miasta Rzeszowa.</p>
--	--	--	---

* zaznaczyć właściwie

Tabela 8. Pozostałe uchwały – art. 6c ust. 2 i 6d ust. 2 u.c.p.g. uchwalona w gminie Miasto Rzeszów objętej cyklem kontrolnym w województwie podkarpackim w dniu 23 października 2012 r. (w terminie ustawowym / po terminie ustawowym) / nieuchwalona*

Lp.	Treść uchwały	Czy podjęto (tak/nie)	Uwagi, sposób realizacji
1	2	3	4
1.	Uchwała fakultatywna postanawiająca o odbieraniu odpadów komunalnych od właścicieli nieruchomości, na których nie zamieszkujej mieszkańcy, a powstają odpady komunalne (art. 6c, ust. 2 u.c.p.g.)	Tak	Uchwałą tą postanowiono o odbieraniu odpadów komunalnych od właścicieli nieruchomości, na których nie zamieszkujej mieszkańcy, a powstają odpady komunalne.
2.	Uchwała fakultatywna o podziale obszaru gminy na sektory, biorąc pod uwagę liczbę mieszkańców, gęstość zaludnienia na danym terenie oraz możliwości do obsługi przez jednego przedsiębiorcę odbierającego odpady komunalne od właścicieli nieruchomości (art. 6d, ust. 2 u.c.p.g.)	Nie	
3.	Uchwała fakultatywna o rodzajach dodatkowych usług świadczonych przez gminę w zakresie odbierania odpadów komunalnych od właścicieli nieruchomości i zagospodarowania tych odpadów oraz wysokość cen za te usługi (art. 6r. ust. 4 u.c.p.g.)	Nie	

* zaznaczyć właściwe

Tabela 2. Informacje o gminie i obowiązki gminy Krosno objętej cyklem kontrolnym w województwie podkarpackim

Liczba mieszkańców	Sektory (w przypadku gdy gmina jest podzielona)	Czy system obejmuje tylko nieruchomości, na których zamieszkują mieszkańcy, czy również nieruchomości, na których nie zamieszkują mieszkańcy, a są wytwarzane odpady komunalne?	Wykaz przedsiębiorców, z którymi zawarto umowy na odbieranie odpadów komunalnych od właścicieli nieruchomości	Podjęte działania w zakresie realizacji obowiązków wynikających z art. 3 ust. 2 pkt 2a i art. 3a u.c.p.g. (opis)	Czy gmina ustanowiła selektywne zbieranie odpadów komunalnych obejmujące co najmniej frakcje odpadów: papieru, metalu, tworzywa sztucznego, szkła i opakowań wielomateriałowych ulegających biodegradacji? (art. 3 ust. 2 pkt 5 u.c.p.g.) (tak/nie; jeśli tak podać szczegóły)	Czy gmina utworzyła punkty selektywnego zbierania odpadów komunalnych? (art. 3 ust. 2 pkt. 6 u.c.p.g.) (opis)	Czy gmina udostępniła na stronie urzędu gminy informacje wynikające z art. 3 ust. 2 pkt 9 u.c.p.g.? (opis)	Czy gmina prowadzi działalność informacyjną i edukacyjną w zakresie prawidłowego gospodarowania odpadami komunalnymi? (art. 3 ust. 2 pkt 8 u.c.p.g.) (opis)	Czy gmina prowadzi rejestr działalności regulowanej w zakresie odbierania odpadów komunalnych od właścicieli nieruchomości? (art. 9b u.c.p.g.) (opis)
47 788	Dokonano podziału gminy na 2 sektory: Wschodni i Zachodni	System obejmuje tylko nieruchomości na których zamieszkują mieszkańcy	REMON DIS KROeko Sp. z o.o. w Krośnie	Gmina jest właścicielem Zakładu Unieszkodliwiania Odpadów, na podstawie umowy dzierżawy z dnia 1 czerwca 2007 r. dzierżawcą ZUO jest MPGK – Krośnieński Holding Komunalny Sp. z o.o. w Krośnie	Wprowadzono obowiązek selektywnej zbiórki odpadów komunalnych. Bezpośrednio z nieruchomości odbierane są następujące frakcje odpadów zbieranych selektywnie: papier i tektura, metale, opakowania wielomateriałowe, tworzywa sztuczne	Gminny Punkt Odbioru Odpadów (GPOO) w Krośnie, administrowany przez MPGK Sp. z o.o. w Krośnie.	Na stronie internetowej Gminy nie umieszczono wszystkich wymaganych informacji	Gmina prowadzi kampanię informacyjną w zakresie prawidłowego gospodarowania odpadami komunalnymi, a w szczególności w zakresie selektywnego zbierania odpadów komunalnych. Gmina Krosno od lat aktywnie angażuje się	Rejestr prowadzony jest od 1.01.2012 r. rejestrze, aktualnie znajduje się 10 podmiotów

				<p>i szkło. Odpady budowlane i rozbiórkowe z prac prowadzonych we własnym zakresie, odpady zielone (w okresie od kwietnia do listopada) i popiół (w zabudowie jednorodzinnej, w okresie od listopada do kwietnia) zbierane są w pojemnikach przeznaczonych do gromadzenia tego rodzaju odpadów udostępnianych odpłatnie przez odbierającego odpady lub bezpłatnie w przypadku samodzielnego dostarczenia do GPOO.</p>				<p>w pomoc mieszkańcom w legalnym zagospodarowaniu różnego rodzaju przedmiotów lub substancji nieprzydatnych, zwłaszcza niebezpiecznych. Organizowane są cyklicznie zbiórki odpadów oraz akcje.</p>	
--	--	--	--	---	--	--	--	---	--

Tabela 3. Regulamin utrzymania czystości i porządku w gminie (art. 4 u.c.p.g.) Krosno objętej cyklem kontrolnym w województwie podkarpackim, uchwalony w dniu 30 listopada 2012 r. (w terminie ustawowym / po terminie ustawowym) / nieuchwalony.*

L.p.	Treść uchwały	Czy podjęto (tak/nie)	Uwagi, sposób realizacji
1	<p style="text-align: center;">2</p> <p>Wymagania w zakresie utrzymania czystości i porządku na terenie nieruchomości obejmujące prowadzenie we wskazanym zakresie selektywnego zbierania i odbierania odpadów komunalnych, w tym powstających w gospodarstwach domowych przeterminowanych leków i chemikaliów, zużytych baterii i akumulatorów, zużytego sprzętu elektrycznego i elektronicznego, mebli i innych odpadów wielkogabarytowych, odpadów budowlanych i rozbiórkowych oraz zużytych opon, a także odpadów zielonych (art. 4 ust. 2 pkt 1a u.c.p.g.)</p>	<p style="text-align: center;">3</p> <p style="text-align: center;">Tak</p>	<p style="text-align: center;">4</p> <p>Właściele nieruchomości zobowiązani są do prowadzenia selektywnego zbierania, a odbierający do selektywnego odbierania następujących frakcji odpadów: papier i tektura, tworzywa sztuczne, szkło, metale, opakowania wielomateriałowe, odpady zielone (od IV do XI), popiół (od XI do IV). Zaleca się kompostowanie i wykorzystywanie odpadów zielonych we własnym zakresie, pod warunkiem nie stwarzania uciążliwości dla nieruchomości sąsiednich. Przeterminowane leki, chemikalia, oleje przepracowane, baterie i akumulatory, zsec, odpady budowlano-remontowe, wielkogabarytowe i opony należy samodzielnie dostarczać nieodpłatnie do GPOO, bądź za pomocą innych dostępnych możliwości tj. zbiórki leków w aptekach, baterii w placówkach oświatowych i instytucjach publicznych, odpady wielkogabarytowe i opony odbierane bezpłatnie w miejscach i terminach wyznaczonych i podanych do publicznej wiadomości harmonogramem ustalonym przez odbierającego odpady.</p>
2.	<p>Rodzaj i minimalna pojemność pojemników przeznaczonych do zbierania odpadów komunalnych na terenie nieruchomości oraz na drogach publicznych, warunki rozmieszczenia pojemników i ich utrzymania w odpowiednim stanie sanitarnym, porządkowym i technicznym (art. 4 ust. 2 pkt. 2 u.c.p.g.)</p>	<p style="text-align: center;">Tak</p>	<p>W celu realizacji obowiązku utrzymania czystości i porządku na nieruchomościach zlokalizowanych na terenie Miasta Krosna, stosować należy: worki o minimalnej pojemności 60 litrów wykonane z folii o grubości dostosowanej do ilości i rodzaju odpadów, uniemożliwiającej rozzerwanie worka, worki typu big-</p>

			<p>bag, pojemniki inne niż worki o minimalnej pojemności 60 l. Przy drogach publicznych oraz terenach nieruchomości udostępnionych do użytku publicznego umieszcza się kosze na odpady o pojemności od 30 do 60 litrów, w ilości odpowiedniej do natężenia ruchu pieszych</p>
<p>3.</p>	<p>Częstotliwość i sposób pozbywania się odpadów komunalnych z terenu nieruchomości oraz z terenów przeznaczonych do użytku publicznego (art. 4 ust. 2 pkt 3 u.c.p.g.)</p>	<p>Tak</p>	<p>Odbiór odpadów zmieszanych komunalnych odbywa się według ustalonego harmonogramu przez odbierającego odpady, wyłonionego przez Gminę Krosno w drodze przetargu, jednak nie rzadziej niż jeden raz na dwa tygodnie, za wyjątkiem Zespołu Staromiejskiego, na terenie którego odbiór odpadów zmieszanych komunalnych odbywa się nie rzadziej niż jeden raz w tygodniu. Kosze na odpady rozmieszczone w pasach drogowych należy opróżniać co najmniej dwa razy w tygodniu, a w razie zwiększonej ilości odpadów z częstotliwością zapewniającą niedopuszczenie do ich przepełnienia.</p>

* zaznaczyć właściwe

Tabela 4. Uchwała – art. 6k u.c.p.g. uchwalona w gminie Krosno objętej cyklem kontrolnym w województwie podkarpackim w dniu 30 listopada 2012 r. (w terminie ustawowym / po terminie ustawowym) / nieuchwalona *

L.p.	Treść uchwały	Czy podjęto (tak/nie)	Uwagi, sposób realizacji
1	2	3	4
1.	Metoda ustalenia opłaty za gospodarowanie odpadami komunalnymi **	Tak	Opłata za gospodarowanie odpadami komunalnymi odbieranymi od właścicieli nieruchomości, na których zamieszkują mieszkańcy, pobierana przez Gminę, obliczana jest w oparciu o liczbę mieszkańców zamieszkujących daną nieruchomość. Łączna opłata za gospodarowanie odpadami komunalnymi odbieranymi z danej nieruchomości stanowi iloczyn liczby mieszkańców zamieszkujących nieruchomość i stawki ustalonej w odrębnej uchwale
2.	Stawka opłaty za gospodarowanie odpadami komunalnymi	Tak	Ustalono miesięczną stawkę opłaty za gospodarowanie odpadami komunalnymi odebranymi od właścicieli nieruchomości, na których zamieszkują mieszkańcy, w wysokości 13,50 zł/mieszkańca miesięcznie. Niższa stawka opłaty za gospodarowanie odpadami komunalnymi odbieranymi od właścicieli nieruchomości 9,00 zł/ mieszkańca miesięcznie, jeżeli odpady komunalne zbierane i odbierane selektywnie stanowią co najmniej 20% objętości odpadów zebranych w danej nieruchomości.
3.	Stawka opłaty za pojemnik o określonej pojemności	Nie	

* zaznaczyć właściwe

** należy opisać wybór metody ustalenia opłaty za gospodarowanie odpadami komunalnymi zgodnie z art. 6j u.c.p.g. oraz art. 1 pkt 2 ustawy z dnia 25 stycznia 2013 r. o zmianie ustawy o utrzymaniu czystości i porządku w gminach

Tabela 5. Uchwała – art. 61 u.c.p.g. uchwalona w gminie Krosno objętej cyklem kontrolnym w województwie podkarpackim w dniu 30 listopada 2012 r. (w terminie ustawowym / po terminie ustawowym) / nieuchwalona*

L.p.	Treść uchwały	Czy podjęto (tak/nie)	Uwagi, sposób realizacji
1	2	3	4
1.	Termin uiszczania opłaty za gospodarowanie odpadami komunalnymi	Tak	Opłatę uiszcza się za dwa kolejne miesiące kalendarzowe, w terminie do 15 dnia miesiąca następującego po upływie okresu dwumiesięcznego, w którym istniał obowiązek ponoszenia opłaty.
2.	Częstotliwość uiszczania opłaty za gospodarowanie odpadami komunalnymi	Tak	Co dwa miesiące
3.	Tryb uiszczania opłaty za gospodarowanie odpadami komunalnymi	Tak	Opłata za gospodarowanie odpadami komunalnymi uiszczana jest w kasach Urzędu Miasta Krosna przy ulicach: Lwowskiej 28a, Stasica 2 lub przelewem na konto Urzędu Miasta Krosna.
4.	Pobór opłaty za gospodarowanie odpadami komunalnymi w drodze inkasa oraz wyznaczenie inkasentów i określenie wysokości wynagrodzenia inkaso (fakultatywnie)**	Tak	Wyznaczono na inkasenta Towarzystwo Budownictwa Społecznego Przedsiębiorstwo Mieszkania w Krośnie Sp. z o.o. 38-400 Krosno, ul. Wyzwolenia 4. Inkasent jest zobowiązany do pobierania opłat za gospodarowanie odpadami komunalnymi od osób zamieszkujących lokale wchodzące w skład mieszkaniowego zasobu Gminy Krosno. Określono wysokość wynagrodzenia za inkaso w wysokości 5 % sumy zainkasowanej opłaty oraz wyznaczono termin płatności dla inkasenta pobranej opłaty na właściwy rachunek bankowy Gminy Krosno do 5 dni, następujących po terminach płatności tej opłaty

* zaznaczyć właściwe

** zgodnie z art. 1 pkt 4 ustawy z dnia 25 stycznia 2013 r. o zmianie ustawy o utrzymaniu czystości i porządku w gminach

Tabela 6. Uchwała – art. 6n u.c.p.g. uchwalona w gminie Krosno objętej cyklem kontrolnym w województwie podkarpackim w dniu 7 lutego 2013 r. (w terminie ustawowym / po terminie ustawowym) / nieuchwalona*

L.p.	Treść uchwały	Czy podjęto (tak/nie)	Uwagi, sposób realizacji
1	2	3	4
1.	<p>Wzór deklaracji o wysokości opłaty za gospodarowanie odpadami komunalnymi obejmujący objaśnienia dotyczące sposobu jej wypełnienia oraz pouczenie, że deklaracja stanowi podstawę do wystawienia tytułu wykonawczego</p>	Tak	<p>W trakcie kontroli obowiązywała nowa uchwała z dnia 24 maja 2013 r. w sprawie określenia wzoru deklaracji o wysokości opłaty za gospodarowanie odpadami komunalnymi składanej przez właścicieli nieruchomości.. W pouczeniu do deklaracji znajduje się informacja, że w przypadku niewpłacenia w określonych terminach kwoty opłaty lub wpłacenia jej w niepełnej wysokości niniejsza deklaracja stanowi podstawę do wystawienia tytułu wykonawczego zgodnie z przepisami ustawy z dnia 17 czerwca 1966 r. o postępowaniu egzekucyjnym w administracji</p>
2.	<p>Informacja o terminach i miejscu składania deklaracji</p>	Tak	<p>Deklaracje składa się w Urzędzie Miasta Krosna przy ul. Lwowskiej 28a i ul Staszica 2.</p>
3.	<p>Warunki i tryb składania deklaracji za pomocą środków komunikacji elektronicznej**</p>	Tak	<p>Określono również warunki i tryb składania deklaracji za pomocą środków komunikacji elektronicznej w szczególności: format elektroniczny „XML” – zgodnie z przepisami o informatyzacji działalności podmiotów realizujących zadania publiczne, sposób przesyłania: Elektroniczna Skrzynka Podawcza Urzędu Miasta Krosna na portalu „ePUAP” (Elektroniczna Platforma Usług Administracji Publicznej), rodzaj podpisu elektronicznego: podpis kwalifikowany lub profil zaufany ePUAP.</p>

4.	<p>Wykaz dokumentów potwierdzających dane zawarte w deklaracji o wysokości opłaty za gospodarowanie odpadami komunalnymi</p>	<p>Tak</p>	<p>Właściciele nieruchomości są obowiązani w składanej deklaracji złożyć dodatkowe informacje dotyczące: ilości i rodzaju zużytego w nieruchomości paliwa stałego w ubiegłym roku kalendarzowym oraz wyposazenia nieruchomości w kompostownik. Ponadto określono wykaz dokumentów potwierdzających dane zawarte w deklaracji, które właściciel nieruchomości winien okazać w przypadku kontroli, a mianowicie: faktura za zużycie wody w nieruchomości w ostatnim okresie rozliczeniowym, oświadczenie o ilości osób zamieszkałych w poszczególnych lokalach w budynkach wielomieszkańczych, Właściciele nieruchomości, którzy w dniu 1 stycznia 2012 r. mieli zawarte umowy z przedsiębiorcą na odbieranie odpadów komunalnych, są obowiązani dołączyć kopię takiej umowy do pierwszej deklaracji składanej w terminie do 17 czerwca 2013 r.</p>
----	---	-------------------	---

* zaznaczyć właściwie

** zgodnie z art. 1 pkt 6 ustawy z dnia 25 stycznia 2013 r. o zmianie ustawy o utrzymaniu czystości i porządku w gminach

Tabela 7. Uchwała – art. 6r ust. 3 u.c.p.g. uchwalona w gminie Krosno objętej cyklem kontrolnym w województwie podkarpackim w dniu 30 listopada 2012 r. (w terminie ustawowym / po terminie ustawowym) / nieuchwalona*

L.p.	Treść uchwały	Czy podjęto (tak/nie)	Uwagi, sposób realizacji
1	<p style="text-align: center;">2</p> <p>1. Szczegółowy sposób i zakres świadczenia usług w zakresie odbierania odpadów komunalnych od właścicieli nieruchomości i zagospodarowania tych odpadów (w szczególności ilość odpadów komunalnych odbieranych od właściciela nieruchomości, częstotliwość odbierania odpadów komunalnych od właściciela nieruchomości i sposób świadczenia usług przez punkty selektywnego zbierania odpadów komunalnych)</p>	<p style="text-align: center;">3</p> <p style="text-align: center;">Tak</p>	<p style="text-align: center;">4</p> <p>W trakcie kontroli obowiązywała nowa uchwała z dnia 27 marca 2013 r. w sprawie określenia szczegółowego sposobu i zakresu świadczenia usług w zakresie odbierania i zagospodarowania odpadów komunalnych od właścicieli nieruchomości i zagospodarowania tych odpadów. W zamian za uiszczoną przez właścicieli nieruchomości opłatę za gospodarowanie odpadami komunalnymi Gmina Krosno świadczy usługi odbierania następujących odpadów komunalnych zebranych na nieruchomościach, na których zamieszkuje mieszkańcy: odpady komunalne zmieszane – w każdej ilości, odpady ze szkła, papieru, metali, opakowań wielomateriałowych, tworzyw sztucznych zebrane w sposób selektywny, określony w Regulaminie utrzymania czystości i porządku na terenie Gminy Krosno – w każdej ilości. Odpady komunalne powstałe na terenie nieruchomości posegregowane niezgodnie z zasadami określonymi w Regulaminie utrzymania czystości i porządku na terenie Gminy Krosno, traktowane są jako odpady zmieszane. Wyposażenie nieruchomości w pojemniki służące do zbierania odpadów komunalnych oraz utrzymanie tych pojemników w odpowiednim stanie sanitarnym, porządkowym i technicznym przejmują Gmina Krosno jako część usługi świadczonej w zakresie odbierania odpadów komunalnych od właścicieli nieruchomości w ramach opłaty za gospodarowanie odpadami komunalnymi</p>

* zaznaczyć właściwe

Tabela 8. Pozostałe uchwały – art. 6c ust. 2 i 6d ust. 2 u.c.p.g. uchwalona w gminie Krosno objętej cyklem kontrolnym w województwie podkarpackim w dniu 30 listopada 2012 r. (w terminie ustawowym / po terminie ustawowym) / nieuchwalona*

L.p.	Treść uchwały	Czy podjęto (tak/nie)	Uwagi, sposób realizacji
1	2	3	4
1.	Uchwała fakultatywna postanawiająca o odbieraniu odpadów komunalnych od właścicieli nieruchomości, na których nie zamieszkują mieszkańcy, a powstają odpady komunalne (art. 6c, ust. 2 u.c.p.g.)	Nie	
2.	Uchwała fakultatywna o podziale obszaru gminy na sektory, biorąc pod uwagę liczbę mieszkańców, gęstość zaludnienia na danym terenie oraz możliwość do obsługi przez jednego przedsiębiorcę odbierającego odpady komunalne od właścicieli nieruchomości (art. 6d, ust. 2 u.c.p.g.)	Tak	W celu zorganizowania sprawnego odbierania odpadów komunalnych od właścicieli nieruchomości oraz wyznaczenia punktów selektywnego zbierania odpadów komunalnych dokonuje się podziału obszaru Miasta Krosna na dwa sektory: sektor wschodni i sektor zachodni
3.	Uchwała fakultatywna o rodzajach dodatkowych usług świadczonych przez gminę w zakresie odbierania odpadów komunalnych od właścicieli nieruchomości i zagospodarowania tych odpadów oraz wysokość cen za te usługi (art. 6r. ust. 4 u.c.p.g.)	Nie	

* zaznaczyć właściwe

Tabela 2. Informacje o gminie i obowiązki gminy Przemysł objętej cyklem kontrolnym w województwie podkarpackim

Liczba mieszkańców	Sektory (w przypadku gdy gmina jest podzielona)	Czy system obejmuje tylko nieruchomości, na których zamieszkuje również mieszkańcy, czy nieruchomości, na których nie zamieszkuje mieszkańcy, a są wytwarzane odpady komunalne?	Wykaz przedsiębiorców, z którymi zawarto umowy na odbieranie odpadów komunalnych od właścicieli nieruchomości	Podjęte działania w zakresie realizacji obowiązków wynikających z art. 3 ust. 2 pkt 2a i art. 3a u.c.p.g. (opis)	Czy gmina ustanowiła selektywne zbieranie odpadów komunalnych obejmujące co najmniej frakcje odpadów: papieru, metalu, tworzywa sztucznego, szkła i opakowań wielomateriałowych ulegających biodegradacji? (art. 3 ust. 2 pkt 5 u.c.p.g.) (tak/nie; jeśli tak podać szczegóły)	Czy gmina utworzyła punkty selektywnego zbierania odpadów komunalnych? (art. 3 ust. 2 pkt. 6 u.c.p.g.) (opis)	Czy gmina udostępniła na stronie internetowej informacje wynikające z art. 3 ust. 2 pkt 9 u.c.p.g.? (opis)	Czy gmina prowadzi działalność informacyjną i edukacyjną w zakresie odbierania odpadów komunalnych od właścicieli nieruchomości? (art. 9b u.c.p.g.) (opis)	Czy gmina prowadzi rejestr działalności regulowanej w zakresie odbierania odpadów komunalnych od właścicieli nieruchomości? (art. 9b u.c.p.g.) (opis)
66 700	Nie dokonano podziału na sektory	System obejmuje nieruchomości na których zamieszkuje mieszkańcy oraz nieruchomości, na których nie zamieszkuje mieszkańcy, a wytwarzane są odpady komunalne	Przemyska Gospodarka Komunalna Sp. z o.o., TRANS-FORMERS KARPATIA Sp. z o.o., Zakład Oczyszczania "B i M Dybkowie".	Gmina jest właścicielem składowiska odpadów innych niż niebezpieczne i obojętne zlokalizowane go w Przemysłu do obsługi Regionu Wschodniego	Tak Właściciele nieruchomości zobowiązani są zbierać i gromadzić powstające na terenie nieruchomości odpady komunalne w sposób selektywny tj.: odpady z papieru i tektury, odpady z metali, odpady z tworzyw sztucznych, odpady ze szkła bezbarwnego i kolorowego, odpady wielomateriałowe, odpady roślinne, odpady z remontów.	Tak Utworzono 2 punkty selektywnej zbiórki odpadów komunalnych do których mieszkańiec może dostarczyć odpady selektywnie zebrane.	Nie Na stronie internetowej Gminy nie umieszczono wszystkich wymaganych informacji.	Tak Gmina prowadzi akcje informacyjną, mającą na celu zapoznanie mieszkańców z nowymi zasadami gospodarowania odpadami w gminie.	Tak Gmina od 24.04.2012r. prowadzi rejestr działalności regulowanej w zakresie odbierania odpadów komunalnych od właścicieli nieruchomości. Do rejestru wpisanych zostało 9 firm.

Tabela 3. Regulamin utrzymania czystości i porządku w gminie (art. 4 u.c.p.g.) Przemysł objętej cyklem kontrolnym w województwie podkarpackim, uchwalony w dniu 29 listopada 2012r.. (w terminie ustawowym / po terminie ustawowym) / nieuchwalony*

L.p.	Treść uchwały	Czy podjęto (tak/nie)	Uwagi, sposób realizacji
1	<p style="text-align: center;">2</p> <p>Wymagania w zakresie utrzymania czystości i porządku na terenie nieruchomości obejmujące prowadzenie we wskazanym zakresie selektywnego zbierania i odbierania odpadów komunalnych, w tym powstających w gospodarstwach domowych przeterminowanych leków i chemikaliów, zużytych baterii i akumulatorów, zużytego sprzętu elektrycznego i elektronicznego, mebli i innych odpadów wielkogabarytowych, odpadów budowlanych i rozbiórkowych oraz zużytych opon, a także odpadów zielonych (art. 4 ust. 2 pkt 1a u.c.p.g.)</p>	<p style="text-align: center;">3</p> <p style="text-align: center;">Tak</p>	<p style="text-align: center;">4</p> <p>Selektywnemu zbieraniu podlegają następujące rodzaje odpadów: odpady surowcowe, tj.: odpady opakowaniowe z papieru i tektury, odpady opakowaniowe z metali, odpady opakowaniowe z tworzyw sztucznych, odpady opakowaniowe ze szkła bezbarwnego i kolorowego, odpady opakowaniowe wielomateriałowe, nieopakowaniowe odpady z papieru i tektury, odpady roślinne, odpady z remontów, odpady wielkogabarytowe i zużyte opony, odpady niebezpieczne, odpady w postaci zużytego sprzętu elektrycznego i elektronicznego.</p>
2.	<p>Rodzaj i minimalna pojemność pojemników przeznaczonych do zbierania odpadów komunalnych na terenie nieruchomości oraz na drogach publicznych, warunki rozmieszczenia pojemników i ich utrzymania w odpowiednim stanie sanitarnym, porządkowym i technicznym (art. 4 ust. 2 pkt. 2 u.c.p.g.)</p>	<p style="text-align: center;">Tak</p>	<p>Do selektywnej zbiórki odpadów stosuje się pojemniki lub worki LDPE lub HDPE o pojemności 120 litrów i grubości dostosowanej do ilości i rodzaju odpadów, uniemożliwiającej rozerwanie się worka. Określone zostały kolory worków dla poszczególnych rodzajów odpadów.. Minimalna pojemność pojemników przeznaczonych do zbierania odpadów komunalnych na terenie nieruchomości i drógach publicznych: kosze uliczne – poj. 35-60 l, pojemniki na odpady komunalne – 110 -1100 l, kontenery 5000 – 10 000 l.</p> <p>Każda zabudowana nieruchomość na której zamieszkują lub przebywają ludzie winna być wyposażona w co najmniej jeden pojemnik do zbierania odpadów komunalnych o objętości min. 110 l.</p>

3.	<p>Częstotliwość i sposób pozbywania się odpadów komunalnych z terenu nieruchomości oraz z terenów przeznaczonych do użytku publicznego (art. 4 ust. 2 pkt 3 u.c.p.g.)</p>	<p>Tak</p>	<p>Odpady komunalne odbierane są z częstotliwością zapewniającą nie przepełnianie pojemników lub kontenerów oraz utrzymywanie czystości i porządku wokół pojemników, jednakże nie rzadziej niż: 1 raz na tydzień z budynków jednorodzinnych, wyjątkowo zaś w przypadku osób samotnie zamieszkujących lub budynków usytuowanych na gruncie stanowiącym użytek rolny – 1 raz na dwa tygodnie; 2 razy w tygodniu z budynków wielorodzinnych.</p>
----	---	-------------------	---

* zaznaczyć właściwie

Tabela 4. Uchwała – art. 6k u.c.p.g. uchwalona w gminie Przemysł objętej cyklem kontrolnym w województwie podkarpackim w dniu 28 czerwca 2012r. (w terminie ustawowym / po terminie ustawowym) / nieuchwalona*

L.p.	Treść uchwały	Czy podjęto (tak/nie)	Uwagi, sposób realizacji
1	2	3	4
1.	Metoda ustalenia opłaty za gospodarowanie odpadami komunalnymi **	Tak	Opłata za gospodarowanie odpadami komunalnymi obliczana jest jako iloczyn liczby mieszkańców zamieszkujących daną nieruchomości i stawki opłaty za gospodarowanie odpadami komunalnym
2.	Stawka opłaty za gospodarowanie odpadami komunalnymi	Tak	Ustalono miesięczną stawkę opłaty za gospodarowanie odpadami komunalnymi zbieranymi i odbieranymi w sposób: nie selektywny w wysokości 15 zł/mieszkańca, w sposób selektywny w wysokości 11 zł/mieszkańca.
3.	Stawka opłaty za pojemnik o określonej pojemności	Tak	Ustalono stawki opłaty za pojemnik o określonej pojemności i sposobu zbierania i odbierania odpadów komunalnych w sposób selektywny w wysokości od 6,00 zł za pojemnik 60 l do 700,00 zł za pojemnik 10 000 l oraz opłatę za worek o pojemności 120 l w wysokości 12,00 zł.; w sposób nie selektywny w wysokości od 8,00 zł za pojemnik 60 l do 925,00 zł za pojemnik 10 000 l oraz opłatę w wysokości 16 zł za worek o pojemności 120 l.

* zaznaczyć właściwe

** należy opisać wybór metody ustalenia opłaty za gospodarowanie odpadami komunalnymi zgodnie z art. 6j u.c.p.g. oraz art. 1 pkt 2 ustawy z dnia 25 stycznia 2013 r. o zmianie ustawy o utrzymaniu czystości i porządku w gminach

Tabela 5. Uchwała – art. 61 u.c.p.g. uchwalona w gminie Przemysł objętej cyklem kontrolnym w województwie podkarpackim w dniu 27 września 2012r. (w terminie ustawowym / po terminie ustawowym) / nieuchwalona*

L.p.	Treść uchwały	Czy podjęto (tak/nie)	Uwagi, sposób realizacji
1	2	3	4
1.	Termin uiszczania opłaty za gospodarowanie odpadami komunalnymi	Tak	Opłata ma być wnoszona do 15 dnia ostatniego miesiąca danego kwartału lub raz na miesiąc w terminach do ostatniego dnia każdego miesiąca
2.	Częstotliwość uiszczania opłaty za gospodarowanie odpadami komunalnymi	Tak	Ustalono obowiązek ponoszenia opłaty przez właścicieli nieruchomości za gospodarowanie odpadami komunalnymi do 15 dnia ostatniego miesiąca danego kwartału lub raz na miesiąc w terminach do ostatniego dnia każdego miesiąca
3.	Tryb uiszczania opłaty za gospodarowanie odpadami komunalnymi	Tak	Opłata ma być wnoszona na konto Urzędu Miasta Przemysła drogą elektroniczną lub w kasie urzędu miasta.
4.	Pobór opłaty za gospodarowanie odpadami komunalnymi w drodze inkasa oraz wyznaczenie inkasentów i określenie wysokości wynagrodzenia inkaso (fakultatywnie)**	Nie	

* zaznaczyć właściwe

** zgodnie z art. 1 pkt 4 ustawy z dnia 25 stycznia 2013 r. o zmianie ustawy o utrzymaniu czystości i porządku w gminach

Tabela 6. Uchwała – art. 6n u.c.p.g. uchwalona w gminie Przemysł objętej cyklem kontrolnym w województwie podkarpackim w dniu 27 września 2012r (w terminie ustawowym / po terminie ustawowym) / nieuchwalona*

L.p.	Treść uchwały	Czy podjęto (tak/nie)	Uwagi, sposób realizacji
1	2	3	4
1.	Wzór deklaracji o wysokości opłaty za gospodarowanie odpadami komunalnymi obejmujący objaśnienia dotyczące sposobu jej wypełnienia oraz pouczenie, że deklaracja stanowi podstawę do wystawienia tytułu wykonawczego	Tak	Wzór deklaracji zawiera objaśnienia dotyczące sposobu jej wypełnienia oraz pouczenie, że deklaracja stanowi podstawę do wystawienia tytułu wykonawczego.
2.	Informacja o terminach i miejscu składania deklaracji	Tak	Pierwszą deklarację o wysokości opłaty za gospodarowanie odpadami komunalnymi, właściciele nieruchomości obowiązani są złożyć w terminie 30 kwietnia 2013r.
3.	Warunki i tryb składania deklaracji za pomocą środków komunikacji elektronicznej**	Nie	
4.	Wykaz dokumentów potwierdzających dane zawarte w deklaracji o wysokości opłaty za gospodarowanie odpadami komunalnymi	Nie	

* zaznaczyć właściwe

** zgodnie z art. 1 pkt 6 ustawy z dnia 25 stycznia 2013 r. o zmianie ustawy o urzędowaniu czystości i porządku w gminach

Tabela 7. Uchwała – art. 6r ust. 3 u.c.p.g. uchwalona w gminie Przemysł objętej cyklem kontrolnym w województwie podkarpackim w dniu 10 stycznia 2013r. (w terminie ustawowym / po terminie ustawowym) / nieuchwalona*

L-p.	Treść uchwały	Czy podjęto (tak/nie)	Uwagi, sposób realizacji
1	<p style="text-align: center;">2</p> <p>Szczegółowy sposób i zakres świadczenia usług w zakresie odbierania odpadów komunalnych od właścicieli nieruchomości i zagospodarowania tych odpadów (w szczególności ilość odpadów komunalnych odbieranych od właściciela nieruchomości, częstotliwość odbierania odpadów komunalnych od właściciela nieruchomości i sposób świadczenia usług przez punkty selektywnego zbierania odpadów komunalnych)</p>	<p style="text-align: center;">3</p> <p style="text-align: center;">Tak</p>	<p style="text-align: center;">4</p> <p>Ustalono, że w zamian za uiszczoną opłatę za gospodarowanie odpadami komunalnymi odbierane są powstające na nieruchomościach odpady: zmieszane w każdej ilości, odpady ze szkła, odpady z papieru, metali i opakowań wielomateriałowych, odpady z tworzyw sztucznych oraz odpady mebli i inne odpady wielkogabarytowe, zużyty sprzęt elektryczny i elektroniczny oraz zużyte opony zebrane w sposób selektywny w każdej ilości. Powstałe na terenie nieruchomości odpady, posegregowane niezgodnie z zasadami określonymi w Regulaminie utrzymania czystości i porządku, traktowane są jako odpady zmieszane, a ich odbiór następuje w zamian za opłatę obliczoną jak dla zebranych odpadów zmieszanych. Uchwała określa rodzaje odbieranych odpadów powstających na terenie nieruchomości, częstotliwość odbioru poszczególnych rodzajów odpadów komunalnych, miejsca oraz zasady odbioru odpadów niebezpiecznych w tym w PSZOK.</p>

* zaznaczyć właściwe

Tabela 8. Pozostałe uchwały – art. 6c ust. 2 i 6d ust. 2 u.c.p.g. uchwalona w gminie Przemysł objętej cyklem kontrolnym w województwie podkarpackim w dniu 28 czerwca 2012r. (w terminie ustawowym / po terminie ustawowym) / nieuchwalona*

L.p.	Treść uchwały	Czy podjęto (tak/nie)	Uwagi, sposób realizacji
1	2	3	4
1.	Uchwała fakultatywna postanawiająca o odbieraniu odpadów komunalnych od właścicieli nieruchomości, na których nie zamieszkuje mieszkańcy, a powstają odpady komunalne (art. 6c, ust. 2 u.c.p.g.)	Tak	Uchwalono, że gmina będzie odbierać odpady komunalne od właścicieli nieruchomości na których nie zamieszkuje mieszkańcy, a powstają odpady komunalne.
2.	Uchwała fakultatywna o podziale obszaru gminy na sektory, biorąc pod uwagę liczbę mieszkańców, gęstość zaludnienia na danym terenie oraz możliwość do obsługi przez jednego przedsiębiorcę odbierającego odpady komunalne od właścicieli nieruchomości (art. 6d, ust. 2 u.c.p.g.)	Nie	
3.	Uchwała fakultatywna o rodzajach dodatkowych usług świadczonych przez gminę w zakresie odbierania odpadów komunalnych od właścicieli nieruchomości i zagospodarowania tych odpadów oraz wysokość cen za te usługi (art. 6r. ust. 4 u.c.p.g.)	Nie	

* zaznaczyć właściwe

Tabela 2. Informacje o gminie i obowiązki gminy Tarnobrzeg objętej cyklem kontrolnym w województwie podkarpackim

1	2	3	4	5	6	7	8	9	10
Liczba mieszkań-ców	Sektory (w przypadku, gdy gmina jest podzielona)	Czy system obejmuje tylko nieruchomości, na których zamieszkują mieszkańcy, czy również nieruchomości, na których nie zamieszkują mieszkańcy, a są wytwarzane odpady komunalne?	Wykaz przedsię-wzięć, z którymi zawarto umowy na odbieranie odpadów komunalnych od właścicieli nieruchomości	Podjęte działania w zakresie realizacji obowiązków wynikających z art. 3 ust. 2 pkt 2a i art. 3a u.c.p.g. (opis)	Czy gmina ustanowiła selektywne zbieranie odpadów komunalnych obejmujące co najmniej frakcje odpadów: papieru, metalu, tworzywa sztucznego, szkła i opakowań wielomateriałowych ulegających biodegradacji? (art. 3 ust. 2 pkt 5 u.c.p.g.) (tak/nie; jeśli tak podać szczegóły)	Czy gmina utworzyła punkty selektywnego zbierania odpadów komunalnych? (art. 3 ust. 2 pkt. 6 u.c.p.g.) (opis)	Czy gmina udostępniła na stronie urzędu gminy informacje wynikające z art. 3 ust. 2 pkt 9 u.c.p.g.? (opis)	Czy gmina prowadzi działalność informacyjną i edukacyjną w zakresie prawidłowego gospodarowania odpadami komunalnymi? (art. 3 ust. 2 pkt 8 u.c.p.g.) (opis)	Czy gmina prowadzi rejestr działalności regulowanej w zakresie odbierania odpadów komunalnych od właścicieli nieruchomości? (art. 9b u.c.p.g.) (opis)
48000	Nie dokonano podziału na sektory	System obejmuje tylko nieruchomości na których zamieszkują mieszkańcy	Konsorcjum SanTa-Eko Tadeusz Zych, Izabela Rutowska Sp. J. w Sandomierzu Lider Konsorcjum M. Z.K Sp. z o.o. w Stalowej Woli Partner Konsorcjum Przedsiębiorstwo Gospodarki Komunalnej i Mieszkaniowej Sp. z o.o. w Nowej Dębic	Gmina na swoim terenie nie buduje instalacji do przetwarzania odpadów komunalnych. Nie uczestniczy również w partycypacji kosztów budowy takich instalacji wspólnie z innymi gminami	Gmina ustanowiła selektywne zbieranie następujących odpadów: papier i tektura, metale, tworzywa sztuczne, opakowania wielomateriałowe, szkło, przeterminowane leki, chemikalia; zużyte baterie i akumulatory.	W PSZOK odpady zmieszane i selektywnie zebrane dostarczone we własnym zakresie przez właścicieli nieruchomości w ramach uiszczonej opłaty za gospodarowanie odpadami.	Na stronie internetowej umieszczono wszystkie wymagane informacje	Gmina prowadziła kampanię informacyjną w zakresie prawidłowego gospodarowania odpadami po 1 lipca 2013 r. w szczególności w zakresie selektywnego zbierania odpadów komunalnych.	Tak Gmina od 1.01.2012 r. prowadzi rejestr działalności regulowanej w zakresie odbierania odpadów komunalnych od właścicieli nieruchomości Do rejestru wpisanych jest 11 podmiotów

Tabela 3. Regulamin utrzymania czystości i porządku w gminie (art. 4 u.c.p.g.) Tarnobrzeg objętej cyklem kontrolnym w województwie podkarpackim uchwalony w dniu 13 grudnia 2012r (w terminie ustawowym / po terminie ustawowym) / nieuchwalony*

L.p.	Treść uchwały	Czy podjęto (tak/nie)	Uwagi, sposób realizacji
1	2	3	4
1.	<p>Wymagania w zakresie utrzymania czystości i porządku na terenie nieruchomości obejmujące prowadzenie we wskazanym zakresie selektywnego zbierania i odbierania odpadów komunalnych, w tym powstających w gospodarstwach domowych przeterminowanych leków i chemikaliów, zużytych baterii i akumulatorów, zużytego sprzętu elektrycznego i elektronicznego, mebli i innych odpadów wielkogabarytowych, odpadów budowlanych i rozbiórkowych oraz zużytych opon, a także odpadów zielonych (art. 4 ust. 2 pkt 1a u.c.p.g.)</p>	Tak	<p>Selektywnemu zbieraniu podlegają następujące rodzaje odpadów: papier i tektura; metale, tworzywa sztuczne, opakowania wielomateriałowe, szkło, odpady komunalne ulegające biodegradacji, odpady zielone, przeterminowane leki, chemikalia, zużyte baterie i akumulatory, zużyty sprzęt elektryczny i elektroniczny, meble i inne odpady wielkogabarytowe, odpady budowlane i rozbiórkowe, zużyte opony.</p>
2.	<p>Rodzaj i minimalna pojemność pojemników przeznaczonych do zbierania odpadów komunalnych na terenie nieruchomości oraz na drogach publicznych, warunki rozmieszczenia pojemników i ich utrzymania w odpowiednim stanie sanitarnym, porządkowym i technicznym (art. 4 ust. 2 pkt. 2 u.c.p.g.)</p>	Tak	<p>Rodzaj pojemników: dla zabudowy jednorodzinnej – 120 l i 240 l, dla zabudowy wielorodzinnej – 1100 l do 7000 l, nieruchomości, na których nie zamieszkuje mieszkańcy- od 120 l do 7000 l. Minimalna pojemność pojemników: zabudowa jednorodzinna do 4 osób – pojemnik 120 l, od 4 do 8 osób- pojemnik240 l; powyżej 8 osób- wielokrotność pojemnika 120 l lub 240l</p>
3.	<p>Częstotliwość i sposób pozbywania się odpadów komunalnych z terenu nieruchomości oraz z terenów przeznaczonych do użytku publicznego (art. 4 ust. 2 pkt 3 u.c.p.g.)</p>	Tak	<p>Częstotliwość odbioru odpadów zmieszanych z zabudowy jednorodzinnej 2 razy w miesiącu, z zabudowy wielorodzinnej 3 razy w tygodniu. Częstotliwość odbioru odpadów selektywnie zbieranych: dla zabudowy jednorodzinnej 2 razy w miesiącu, dla zabudowy wielorodzinnej: w okresie od kwietnia do września 3 razy w tygodniu, w okresie od października do marca 2 razy w tygodniu. Z terenów przeznaczonych do użytku publicznego –nie dopuszczający do przepelnienia koszy</p>

* zaznaczyć właściwe

Tabela 4. Uchwała – art. 6k u.c.p.g. uchwalona w gminie Tarnobrzeg objętej cyklem kontrolnym w województwie podkarpackim w dniu 13 grudnia 2012r. (w terminie ustawowym / po terminie ustawowym) / nieuchwalony*

L-p.	Treść uchwały	Czy podjęto (tak/nie)	Uwagi, sposób realizacji
1	2	3	4
1.	Metoda ustalenia opłaty za gospodarowanie odpadami komunalnymi **	Tak	Dokonano wyboru metody określonej w art.6j ust. 1 pkt. 1 ucp.g. Opłata za gospodarowanie odpadami komunalnymi stanowi iloczyn liczby mieszkańców zamieszkujących daną nieruchomość oraz stawki, stosując niższe stawki dla odpadów komunalnych zbieranych i odbieranych w sposób selektywny
2.	Stawka opłaty za gospodarowanie odpadami komunalnymi	Tak	Ustalono stosując niższą stawkę dla odpadów selektywnie zbieranych.
3.	Stawka opłaty za pojemnik o określonej pojemności	Nie	Nie objęto systemem nieruchomości niezamieszkałych

* zaznaczyć właściwie

** należy opisać wybór metody ustalenia opłaty za gospodarowanie odpadami komunalnymi zgodnie z art. 6j u.c.p.g. oraz art. 1 pkt 2 ustawy z dnia 25 stycznia 2013 r. o *zmianie ustawy o utrzymaniu czystości i porządku w gminach*

Tabela 5. Uchwała – art. 61 u.c.p.g. uchwalona w gminie Tarnobrzeg objętej cyklem kontrolnym w województwie podkarpackim w dniu 12 grudnia 2012r. (w terminie ustawowym / po terminie ustawowym) / nieuchwalony*

L.p.	Treść uchwały	Czy podjęto (tak/nie)	Uwagi, sposób realizacji
1	2	3	4
1.	Termin uiszczania opłaty za gospodarowanie odpadami komunalnymi	Tak	Do ostatniego dnia każdego miesiąca za dany miesiąc kalendarzowy lub roczna (do 31 stycznia), półroczna (do 31 stycznia za I półrocze i do 31 lipca za II półrocze), kwartalna (do ostatniego dnia pierwszego miesiąca danego kwartału tj.: 31 stycznia, 30 kwietnia, 31 lipca, 31 października)
2.	Częstotliwość uiszczania opłaty za gospodarowanie odpadami komunalnymi	Tak	Raz na miesiąc, lub rocznie, półrocznie, kwartalnie.
3.	Tryb uiszczania opłaty za gospodarowanie odpadami komunalnymi	Tak	Przelewem na rachunek bankowy gminy lub w kasie Urzędu.
4.	Pobór opłaty za gospodarowanie odpadami komunalnymi w drodze inkasa oraz wyznaczenie inkasentów i określenie wysokości wynagrodzenia inkaso (fakultatywnie)**	Nie	Gmina nie podejmowała uchwały fakultatywnej w sprawie zarządzenia poboru opłaty za gospodarowanie odpadami komunalnymi w drodze inkasa oraz wyznaczenia inkasentów i określenia wysokości wynagrodzenia za inkaso

* zaznaczyć właściwe

** zgodnie z art. 1 pkt 4 ustawy z dnia 25 stycznia 2013 r. o zmianie ustawy o utrzymaniu czystości i porządku w gminach

Tabela 6. Uchwała – art. 6n u.c.p.g. uchwalona w gminie Tarnobrzeg objętej cyklem kontrolnym w województwie podkarpackim w dniu 12 grudnia 2012r. (w terminie ustawowym / po terminie ustawowym) / nieuchwalony.*

Lp.	Treść uchwały	Czy podjęto (tak/nie)	Uwagi, sposób realizacji
1	2	3	4
1.	<p>Wzór deklaracji o wysokości opłaty za gospodarowanie odpadami komunalnymi obejmujący objaśnienia dotyczące sposobu jej wypełnienia oraz pouczenie, że deklaracja stanowi podstawę do wystawienia tytułu wykonawczego</p>	Tak	<p>Zawiera objaśnienia odnośnie sposobu jej wypełnienia, podaje nazwę i adres organu, do którego należy złożyć dokument, informację o możliwości kontroli sposobu zbierania odpadów, o terminach i sposobie dokonania opłat oraz pouczenie, że przypadku nie wpłacenia w określonych terminach opłaty lub wpłacenia jej w niepełnej wysokości, stanowi podstawę do wystawienia tytułu wykonawczego</p>
2.	<p>Informacja o terminach i miejscu składania deklaracji</p>	Tak	<p>Pierwszą deklarację właściciele mieli złożyć do 30.04.2013 roku. Po 1 lipca 2013 r. deklaracja powinna być złożona w terminie 14 dni od dnia zamieszkania przez pierwszego mieszkańca danej nieruchomości. W przypadku zmiany liczby mieszkańców zamieszkujących daną nieruchomość właściciel jest obowiązany złożyć nową deklarację w terminie 14 dni od dnia zmiany. Miejsce złożenia - Urząd Miasta Tarnobrzega.</p>
3.	<p>Warunki i tryb składania deklaracji za pomocą środków komunikacji elektronicznej**</p>	Nie	<p>Gmina nie stworzyła warunków do przekazywania deklaracji za pomocą środków komunikacji elektronicznej. W zmienionej w dniu 21 czerwca 2013 r. uchwale nie wprowadzono zapisów dot. systemu komunikacji elektronicznej przy składaniu deklaracji.</p>
4.	<p>Wykaz dokumentów potwierdzających dane zawarte w deklaracji o wysokości opłaty za gospodarowanie odpadami komunalnymi</p>	Tak	<p>Dokumentami potwierdzającymi dane zawarte w deklaracji będą wszelkie dokumenty świadczące o zamieszkanu w innej gminie, kraju lub w innym lokalu niż miejsce zameldowania na Terenie Miasta Tarnobrzega</p>

* zaznaczyć właściwe

** zgodnie z art. 1 pkt 6 ustawy z dnia 25 stycznia 2013 r. o zmianie ustawy o utrzymaniu czystości i porządku w gminach

Tabela 7. Uchwała – art. 6r ust. 3 u.c.p.g. uchwalona w gminie Tarnobrzeg objętej cyklem kontrolnym w województwie podkarpackie w dniu 12 grudnia 2012r. (w terminie ustawowym / po terminie ustawowym) / nieuchwalony*

L.p.	Treść uchwały	Czy podjęto (tak/nie)	Uwagi, sposób realizacji
1	<p style="text-align: center;">2</p> <p>Szczegółowy sposób i zakres świadczenia usług w zakresie odbierania odpadów komunalnych od właścicieli nieruchomości i zagospodarowania tych odpadów (w szczególności ilość odpadów komunalnych odbieranych od właściciela nieruchomości, częstotliwość odbierania odpadów komunalnych od właściciela nieruchomości i sposób świadczenia usług przez punkty selektywnego zbierania odpadów komunalnych)</p>	<p style="text-align: center;">3</p> <p style="text-align: center;">Tak</p>	<p style="text-align: center;">4</p> <p>Uchwalono odbiór od właścicieli nieruchomości odpadów komunalnych w ilości: zmieszane odpady komunalne 60 l/os/miesiąc, selektywnie zebrane odpady komunalne bez limitu wagowego, odpady wielkogabarytowe bez limitu wagowego, zużyty sprzęt elektryczny i elektroniczny - bez limitu wagowego Odpady budowlano-remontowe i rozbiórkowe bez limitu wagowego. Zawarto zapis, że odbiór odpadów selektywnie zebranych, bez ograniczeń ilościowych, jest możliwy tylko w terminach ustalonych w harmonogramie odbioru. Do PSZOK można dostarczyć odpady komunalne ulegające biodegradacji 20 l/miesiąc, odpady zielone 40 l/miesiąc, przeterminowane leki bez limitu, chemikalia 3 kg/rok, zużyte baterie i akumulatory - bez limitu, zużyty sprzęt elektryczny i elektroniczny - bez limitu, meble i inne odpady wielkogabarytowe - 40 kg/rok, odpady budowlane i rozbiórkowe - 200 kg lub 0,50 m³/rok, pod warunkiem dostarczenia czystego gruzu, zużyte opony - 4 szt./rok. Przekraczając ustalone limity, mieszkańiec ponosi opłatę.</p>

* zaznaczyć właściwe

Tabela 8. Pozostałe uchwały – art. 6c ust. 2 i 6d ust. 2 u.c.p.g. uchwalona w gminie Tarnobrzeg objętej cyklem kontrolnym w województwie podkarpackim w dniu..... (w terminie ustawowym / po terminie ustawowym) / nieuchwalona*

Lp.	Treść uchwały	Czy podjęto (tak/nie)	Uwagi, sposób realizacji
1	2	3	4
1.	Uchwała fakultatywna postanawiająca o odbieraniu odpadów komunalnych od właścicieli nieruchomości, na których nie zamieszkuje mieszkańcy, a powstają odpady komunalne (art. 6c, ust. 2 u.c.p.g.)	Nie	
2.	Uchwała fakultatywna o podziale obszaru gminy na sektory, biorąc pod uwagę liczbę mieszkańców, gęstość zaludnienia na danym terenie oraz możliwy do obsługi przez jednego przedsiębiorcę odbierającego odpady komunalne od właścicieli nieruchomości (art. 6d, ust. 2 u.c.p.g.)	Nie	
3.	Uchwała fakultatywna o rodzajach dodatkowych usług świadczonych przez gminę w zakresie odbierania odpadów komunalnych od właścicieli nieruchomości i zagospodarowania tych odpadów oraz wysokość cen za te usługi (art. 6r, ust. 4 u.c.p.g.)	Nie	

* zaznaczyć właściwie

Tabela 2. Informacje o gminie i obowiązki gminy Stalowa Wola objętej cyklem kontrolnym w województwie podkarpackim

Liczba mieszkańców	Sektory (w przypadku, gdy gmina jest podzielona)	Czy system obejmuje tylko nieruchomości, na których zamieszkują mieszkańcy, czy również nieruchomości, na których nie zamieszkują mieszkańcy, a są wytwarzane odpady komunalne?	Wykaz przedsięwzięć, z którymi zawarto umowy na odbiór odpadów komunalnych od właścicieli nieruchomości	Podjęte działania w zakresie realizacji obowiązków wynikających z art. 3 ust. 2 pkt 2a i art. 3a u.c.p.g. (opis)	Czy gmina ustanowiła selektywne zbieranie odpadów komunalnych obejmujące co najmniej frakcje odpadów: papieru, metalu, tworzywa sztucznego, szkła i opakowań wielomateriałowych nielegających biodegradacji? (art. 3 ust. 2 pkt 5 u.c.p.g.) (tak/nie; jeśli tak podać szczegóły)	Czy gmina utworzyła punkty selektywnego zbierania odpadów komunalnych? (art. 3 ust. 2 pkt. 6 u.c.p.g.) (opis)	Czy gmina udostępniła na stronie urzędu gminy informacje wynikające z art. 3 ust. 2 pkt 9 u.c.p.g.? (opis)	Czy gmina prowadzi działalność informacyjną i edukacyjną w zakresie prawidłowego gospodarowania odpadami komunalnymi? (art. 3 ust. 2 pkt 8 u.c.p.g.) (opis)	Czy gmina prowadzi rejestr działalności regulowanej w zakresie odbierania odpadów komunalnych od właścicieli nieruchomości? (art. 9b u.c.p.g.) (opis)
64650	Nie dokonano podziału na sektory	System obejmuje nieruchomości na których zamieszkują mieszkańcy oraz nieruchomości na których nie zamieszkują mieszkańcy, a wytwarzane są odpady komunalne	Miejski Zakład Komunalny Sp. z o.o. w Stalowej Woli	Budowa RIPOK-a przez MZK Sp. z o.o. w Stalowej Woli (Spółka ze 100% udziałem gminy).	Selektywna zbiórka odpadów na terenie nieruchomości zamieszkałych i niezamieszkałych (zabudowy jedno i wielorodzinnej) z podziałem na frakcje mokra, suchą oraz surowcową.	Do PSZOK przyjmowane są nieodpłatnie frakcje selektywnie zbieranych odpadów, odpady wielkogabarytowe, odpady z budów i remontów, zużyte baterie, zużyty sprzęt elektryczny i elektroniczny, opony, odpady niebezpieczne.	Na stronie internetowej udostępnione są wszystkie wymagane informacje	Gmina prowadziła kampanię informacyjną w zakresie prawidłowego gospodarowania odpadami w szczególności w zakresie selektywnego zbierania odpadów komunalnych.	Gmina prowadzi rejestr działalności regulowanej w zakresie odbierania odpadów komunalnych od właścicieli nieruchomości Do rejestru wpisanych jest 16 podmiotów

Tabela 3. Regulamin utrzymania czystości i porządku w gminie (art. 4 u.c.p.g.) Stalowa Wola objętej cyklem kontrolnym w województwie podkarpackim, uchwalony w dniu 28 grudnia 2012 r. (w terminie ustawowym / po terminie ustawowym) / nieuchwalony*

L.p.	Treść uchwały	Czy podjęto (tak/nie)	Uwagi, sposób realizacji
1	2	3	4
1.	<p>Wymagania w zakresie utrzymania czystości i porządku na terenie nieruchomości obejmujące prowadzenie we wskazanym zakresie selektywnego zbierania i odbierania odpadów komunalnych, w tym powstających w gospodarstwach domowych przeterminowanych leków i chemikaliów, zużytych baterii i akumulatorów, zużytego sprzętu elektrycznego i elektronicznego, mebli i innych odpadów wielkogabarytowych, odpadów budowlanych i rozbiórkowych oraz zużytych opon, a także odpadów zielonych (art. 4 ust. 2 pkt 1a u.c.p.g.)</p>	Tak	<p>Selektywna zbiórka odpadów z wydzieleniem odpadów mokrych, suchych oraz dalszym wydzieleniem z frakcji suchej odpadów surowcowych: papier i tektura, tworzywa sztuczne, szkło, z podziałem na białe i kolorowe, metale żelazne i nieżelazne, opakowania wielomateriałowe, odpady wielkogabarytowe, odpady budowlane i rozbiórkowe, przeterminowane leki, zużyte baterie i akumulatory, zużyty sprzęt elektryczny i elektroniczny, zużyte opony, odpady zielone, odpady niebezpieczne, popiół</p>
2.	<p>Rodzaj i minimalna pojemność pojemników przeznaczonych do zbierania odpadów komunalnych na terenie nieruchomości oraz na drogach publicznych, warunki rozmieszczenia pojemników i ich utrzymania w odpowiednim stanie sanitarnym, porządkowym i technicznym (art. 4 ust. 2 pkt. 2 u.c.p.g.)</p>	Tak	<p>Rodzaj pojemników do zbierania odpadów komunalnych uzależniono od charakteru zabudowy oraz terenu nieruchomości (zamieszkały lub niezamieszkały). Określono kolor pojemników w zależności od zbieranej frakcji. Minimalną pojemność pojemników określono dla nieruchomości, na których zamieszkują mieszkańcy oraz na których nie zamieszkują mieszkańcy dla dwutygodniowych norm gromadzenia odpadów z podziałem na frakcję mokra, suchą i niesegregowaną.</p>
3.	<p>Częstotliwość i sposób pozbywania się odpadów komunalnych z terenu nieruchomości oraz z terenów przeznaczonych do użytku publicznego (art. 4 ust. 2 pkt 3 u.c.p.g.)</p>	Tak	<p>Odbiór odpadów z terenu nieruchomości zamieszkałych i niezamieszkałych, na których powstają odpady określono odrębnie dla poszczególnych frakcji odpadów zmieszanych, suchych, mokrych, zbierane selektywnie</p>

* zaznaczyć właściwe

Tabela 4. Uchwała – art. 6k u.c.p.g. uchwalona w gminie Stalowa Wola objętej cyklem kontrolnym w województwie podkarpackim w dniu 16 listopada 2012 r. (w terminie ustawowym / po terminie ustawowym) / nieuchwalona*

L.p.	Treść uchwały	Czy podjęto (tak/nie)	Uwagi, sposób realizacji
1	2	3	4
1.	Metoda ustalenia opłaty za gospodarowanie odpadami komunalnymi **	Tak	W przypadku właścicieli nieruchomości, na których zamieszkują mieszkańcy opłata za gospodarowanie odpadami komunalnymi stanowi iloczyn liczby mieszkańców zamieszkujących daną nieruchomość oraz stawki opłaty. W przypadku właścicieli nieruchomości, na których nie zamieszkują mieszkańcy opłata za gospodarowanie odpadami komunalnymi stanowi iloczyn liczby pojemników z odpadami komunalnymi powstałymi na danej nieruchomości oraz stawki opłaty za pojemnik o określonej pojemności W przypadku nieruchomości, która w części stanowi nieruchomość, na której zamieszkują mieszkańcy, a części na której nie zamieszkują mieszkańcy, opłatę za gospodarowanie odpadami określono jako sumę opłat obliczonych zgodnie z art.6j ust.1-3 ustawy o utrzymaniu czystości i porządku w gminach.
2.	Stawka opłaty za gospodarowanie odpadami komunalnymi	Tak	Ustalono stosując niższą stawkę dla odpadów selektywnie zbieranych na mieszkańca
3.	Stawka opłaty za pojemnik o określonej pojemności	Tak	Stawki opłat za pojemnik zostały zróżnicowane ze względu na pojemność pojemnika oraz pod kątem odpadów zbieranych w sposób selektywny bądź nieselektywny.

* zaznaczyć właściwe

** należy opisać wybór metody ustalenia opłaty za gospodarowanie odpadami komunalnymi zgodnie z art. 6j u.c.p.g. oraz art. 1 pkt 2 ustawy z dnia 25 stycznia 2013 r. o zmianie ustawy o utrzymaniu czystości i porządku w gminach

Tabela 5. Uchwała – art. 61 u.c.p.g. uchwalona w gminie Stalowa Wola objętej cyklem kontrolnym w województwie podkarpackim w dniu 28 grudnia 2012 r. (w terminie ustawowym / po terminie ustawowym) / nieuchwalona*

L.p.	Treść uchwały	Czy podjęto (tak/nie)	Uwagi, sposób realizacji
1	2	3	4
1.	Termin uiszczania opłaty za gospodarowanie odpadami komunalnymi	Tak	Do 15-go dnia każdego miesiąca za miesiąc poprzedni lub opłata z góry za cały rok kalendarzowy do dnia 15 stycznia danego roku; półroczna do 15 stycznia za I półrocze oraz do 15 lipca za II półrocze; kwartalna- do 15 stycznia, 15 kwietnia, 15 lipca i 15 października.
2.	Częstotliwość uiszczania opłaty za gospodarowanie odpadami komunalnymi	Tak	Raz na miesiąc, lub rocznie, półrocznie, kwartalnie
3.	Tryb uiszczania opłaty za gospodarowanie odpadami komunalnymi	Tak	Przelewem lub na wskazany rachunek bankowy gminy
4.	Pobór opłaty za gospodarowanie odpadami komunalnymi w drodze inkasa oraz wyznaczenie inkasentów i określenie wysokości wynagrodzenia inkaso (fakultatywnie)**	Nie	

* zaznaczyć właściwe

** zgodnie z art. 1 pkt 4 ustawy z dnia 25 stycznia 2013 r. o zmianie ustawy o utrzymaniu czystości i porządku w gminach

Tabela 6. Uchwała – art. 6n u.c.p.g. uchwalona w gminie Stalowa Wola objętej cyklem kontrolnym w województwie podkarpackim w dniu 28 grudnia 2013 r. (w terminie ustawowym / po terminie ustawowym) / nieuchwalona*

L.p.	Treść uchwały	Czy podjęto (tak/nie)	Uwagi, sposób realizacji
1	2	3	4
1.	<p>Wzór deklaracji o wysokości opłaty za gospodarowanie odpadami komunalnymi obejmujący objaśnienia dotyczące sposobu jej wypełnienia oraz pouczenie, że deklaracja stanowi podstawę do wystawienia tytułu wykonawczego</p>	Tak	<p>Zawiera objaśnienia dotyczące zakresu i sposobu jej wypełnienia przez właścicieli nieruchomości, których podzielono na 3 grupy (zamieszkałych, niezamieszkałych, mieszanych) wyróżnione w deklaracji odpowiednim kolorem; informacji o załącznikach, które należy dołączyć, - nazwie i adresie organu do którego należy złożyć wypełniony dokument oraz pouczenie, że przypadku nie wpłacenia w określonych terminach opłaty lub wpłacenia jej w niepełnej wysokości, stanowi podstawę do wystawienia tytułu wykonawczego</p>
2.	<p>Informacja o terminach i miejscu składania deklaracji</p>	Tak	<p>Termin złożenia 1-szej deklaracji - do 20 maja 2013 roku. Po 1 lipca 2013 r. - w terminie 14 dni od dnia zamieszkania przez pierwszego mieszkańca danej nieruchomości. W przypadku zmiany danych będących podstawą ustalenia wysokości należnej opłaty właściciel nieruchomości jest obowiązany złożyć nową deklarację w terminie 14 dni od dnia nastąpienia zmiany. Miejsce złożenia deklaracji: pisemnie do Urzędu Miasta w Stalowej Woli.</p>
3.	<p>Warunki i tryb składania deklaracji za pomocą środków komunikacji elektronicznej**</p>	Tak	<p>Forma elektroniczna, za pośrednictwem Platformy Elektronicznych Usług Administracji Publicznej, dostępnej pod adresem www.epuap.gov.pl, przy czym w formie elektronicznej, deklaracja musi być podpisana bezpiecznym podpisem elektronicznym.</p>

4.	Wykaz dokumentów potwierdzających dane zawarte w deklaracji o wysokości opłaty za gospodarowanie odpadami komunalnymi	Tak	Wykaz dokumentów: kopia dotychczasowej umowy na odbieranie odpadów komunalnych, pełnomocnictwo, w przypadku reprezentowania właściciela przez pełnomocnika, kopia umów w przypadku korzystania przez właścicieli kilku sąsiadujących ze sobą nieruchomości z wspólnego punktu gromadzenia odpadów, oświadczenie o nie zamieszkaniu danej osoby, dokument świadczący o zamieszkaniu poza nieruchomością, wykaz podmiotów wytwarzających odpady komunalne na nieruchomości nie zamieszkałej położonej na terenie gminy Stalowa Wola
----	---	-----	---

* zaznaczyć właściwe

** zgodnie z art. 1 pkt 6 ustawy z dnia 25 stycznia 2013 r. o zmianie ustawy o utrzymaniu czystości i porządku w gminach

Tabela 7. Uchwała – art. 6r ust. 3 u.c.p.g. uchwalona w gminie Stalowa Wola objętej cyklem kontrolnym w województwie podkarpackim w dniu 28 grudnia 2012 r. (w terminie ustawowym / po terminie ustawowym) / nieuchwalona*

Lp.	Treść uchwały	Czy podjęto (tak/nie)	Uwagi, sposób realizacji
1	<p style="text-align: center;">2</p> <p>Szczegółowy sposób i zakres świadczenia usług w zakresie odbierania odpadów komunalnych od właścicieli nieruchomości i zagospodarowania tych odpadów (w szczególności ilość odpadów komunalnych odbieranych od właściciela nieruchomości, częstotliwość odbierania odpadów komunalnych od właściciela nieruchomości i sposób świadczenia usług przez punkty selektywnego zbierania odpadów komunalnych)</p>	<p style="text-align: center;">3</p> <p style="text-align: center;">Tak</p>	<p style="text-align: center;">4</p> <p>Od właścicieli nieruchomości na których zamieszkuje mieszkańcy odebrana zostanie każda ilość zmieszanych odpadów komunalnych lub segregowanych na poszczególne frakcje odpadów; mokre, suche, surowcowe, zielone, popiół, pozostałe, według harmonogramu. Podobną deklarację odebrania każdej ilości powstałych odpadów, złożono w przypadku właścicieli nieruchomości na których nie zamieszkuje mieszkańcy, z wyłączeniem odpadów zielonych i zaznaczeniem, że ilość ta wynika z ilości i pojemności pojemników wskazanych w deklaracji o wysokości opłaty za gospodarowanie odpadami. Gminny Punkt Zbiórki Surowców Wtórnych i Odpadów Niebezpiecznych jest obowiązany przyjąć od właściciela nieruchomości nieodpłatnie frakcje selektywnie zbieranych odpadów komunalnych tj: papier i tektura, opakowania z papieru i tektury, tworzywa sztuczne, opakowania z tworzyw sztucznych, szkło, opakowania ze szkła, metale żelazne i nieżelazne, opakowania wielomateriałowe, odpady wielkogabarytowe, odpady z budów i remontów, zużyte baterie, zużyty sprzęt elektryczny i elektroniczny, opony, odpady niebezpieczne odzież i tekstylia, z wyłączeniem odpadów zielonych.</p>

* zaznaczyć właściwe

Tabela 8. Pozostałe uchwały – art. 6c ust. 2 i 6d ust. 2 i 6d ust. 2 u.c.p.g. uchwalona w gminie Stalowa Wola objętej cyklem kontrolnym w województwie podkarpackim w dniu 16 listopada 2012 r. (w terminie ustawowym / po terminie ustawowym) / nieuchwalona*

L.p.	Treść uchwały	Czy podjęto (tak/nie)	Uwagi, sposób realizacji
1	2	3	4
1.	Uchwała fakultatywna postanawiająca o odbieraniu odpadów komunalnych od właścicieli nieruchomości, na których nie zamieszkują mieszkańcy, a powstają odpady komunalne (art. 6c, ust. 2 u.c.p.g.)	Tak	Uchwałą tą postanowiono o odbieraniu odpadów komunalnych od właścicieli nieruchomości, na których nie zamieszkują mieszkańcy, a powstają odpady komunalne
2.	Uchwała fakultatywna o podziale obszaru gminy na sektory, biorąc pod uwagę liczbę mieszkańców, gęstość zaludnienia na danym terenie oraz możliwości do obsługi przez jednego przedsiębiorcę odbierającego odpady komunalne od właścicieli nieruchomości (art. 6d, ust. 2 u.c.p.g.)	Nie	
3.	Uchwała fakultatywna o rodzajach dodatkowych usług świadczonych przez gminę w zakresie odbierania odpadów komunalnych od właścicieli nieruchomości i zagospodarowania tych odpadów oraz wysokość cen za te usługi (art. 6r. ust. 4 u.c.p.g.)	Nie	

* zaznaczyć właściwie

Tabela 2. Informacje o gminie i obowiązkach gminy Boguchwała objętej cyklem kontrolnym w województwie podkarpackim

1	19 135	Liczba mieszkańców	Sektory (w przypadku gdy gmina jest podzielona)	Czy system obejmuje tylko nieruchomości, na których zamieszkują mieszkańcy, czy również nieruchomości, na których nie zamieszkują mieszkańcy, a są wytwarzane odpady komunalne?	Wykaz przedsiębiorców, z którymi zawarto umowy na odbieranie odpadów komunalnych od właścicieli nieruchomości	Podjęte działania w zakresie realizacji obowiązków wynikających z art. 3 ust. 2 pkt 2a i art. 3a u.c.p.g. (opis)	Czy gmina ustanowiła selektywne zbieranie odpadów komunalnych obejmujące co najmniej frakcje odpadów: papieru, metalu, tworzywa sztucznego, szkła i opakowań wielomateriałowych ulegających biodegradacji? (art. 3 ust. 2 pkt 5 u.c.p.g.) (tak/nie; jeśli tak podać szczegóły)	Czy gmina utworzyła punkty selektywnego zbierania odpadów komunalnych? (art. 3 ust. 2 pkt. 6 u.c.p.g.) (opis)	Czy gmina udostępniła na stronie urzędu gminy informacje wynikające z art. 3 ust. 2 pkt 9 u.c.p.g.? (opis)	Czy gmina prowadzi działalność informacyjną i edukacyjną w zakresie prawidłowego gospodarowania odpadami komunalnymi? (art. 3 ust. 2 pkt 8 u.c.p.g.) (opis)	Czy gmina prowadzi rejestr działalności regulowanej w zakresie odbierania odpadów komunalnych od właścicieli nieruchomości? (art. 9b u.c.p.g.) (opis)								
		2	Nie dokonano podziału na sektory	3	System obejmuje tylko nieruchomości na których zamieszkują mieszkańcy	4	Konsorcjum Firm: Lider Konsorcjum: GOKOM EKO Sp. z o.o. ul. Akacyjowa 38, 36-040 Boguchwała, Partner Konsorcjum: Gospodarka Komunalna Sp. z o.o. ul. Kolejowa 15A, 36-040 Boguchwała.	5	Gmina na swoim terenie nie buduje instalacji do przetwarzania odpadów komunalnych. Nie uczestniczy również w partycypacji kosztów budowy takich instalacji wspólnie z innymi gminami.	6	Na terenie gminy Boguchwała wprowadzono obowiązek selektywnej zbiórki odpadów komunalnych. Bezpośrednio z terenu odbierane są następujące frakcje odpadów komunalnych zbieranych selektywnie: papier, metale, tworzywa sztuczne, szkło, opakowania wielomateriałowe, odpady ulegające biodegradacji.	7	Odbierane są następujące odpady zebrane selektywnie, dostarczone przez właścicieli nieruchomości: papier, tworzywa sztuczne, metale, opakowania wielomateriałowe, odpady ulegające biodegradacji z wyłączeniem odpadów zielonych, odpady ulegające biodegradacji w tym odpady opakowaniowe ulegające biodegradacji.	8	Gmina na stronie internetowej udostępnia wszystkie wymagane informacje	9	Gmina Boguchwała prowadziła kampanię informacyjną w zakresie prawidłowego gospodarowania odpadami komunalnymi, a w szczególności w zakresie selektywnego zbierania odpadów komunalnych Mieszkańcy zostali zaopatrzeni w „Przewodnik po nowym systemie	10	Tak Gmina Boguchwała od 1.01.2012 r. prowadzi rejestr działalności regulowanej w zakresie odbierania odpadów komunalnych od właścicieli nieruchomości Do rejestru wpisanych jest 12 podmiotów.

				biodegradacji z wyłączeniem odpadów zielonych.	<p>odpady zielone, tekstylna, przeterminowane leki i chemikalia, zużyte baterie i akumulatory, zużyty sprzęt elektroniczny i elektroniczny, meble i inne odpady wielkogabarytowe, odpady budowlane i rozbiórkowe, zużyte opony, szkło okienne, zimne popioły, styropiany budowlane i opakowaniowe</p>				gospodarki odpadami".	
--	--	--	--	--	---	--	--	--	-----------------------	--

Tabela 3. Regulamin utrzymania czystości i porządku w gminie (art. 4 u.c.p.g.) Boguchwała objętej cyklem kontrolnym w województwie podkarpackim, uchwalony w dniu 26 lutego 2013 r. (w terminie ustawowym / po terminie ustawowym) / nieuchwalony*

L.p.	Treść uchwały	Czy podjęto (tak/nie)	Uwagi, sposób realizacji
1	2	3	4
1.	<p>Wymagania w zakresie utrzymania czystości i porządku na terenie nieruchomości obejmujące prowadzenie we wskazanym zakresie selektywnego zbierania i odbierania odpadów komunalnych, w tym powstających w gospodarstwach domowych przeterminowanych leków i chemikaliów, zużytych baterii i akumulatorów, zużytego sprzętu elektrycznego i elektronicznego, mebli i innych odpadów wielkogabarytowych, odpadów budowlanych i rozbiórkowych oraz zużytych opon, a także odpadów zielonych (art. 4 ust. 2 pkt 1a u.c.p.g.)</p>	Tak	<p>Selektywnemu zbieraniu podlegają następujące frakcje odpadów komunalnych: papier, metale, tworzywa sztuczne, szkło, opakowania wielomateriałowe, tekstylia, odpady ulegające biodegradacji, odpady zielone, przeterminowane leki i chemikalia, zużyte baterie i akumulatory, zużyty sprzęt elektryczny i elektroniczny, meble i inne odpady wielkogabarytowe, odpady budowlane i rozbiórkowe, zużyte opony, szkło okienne, zimne popioły, styropiany budowlane i opakowaniowe.</p>
2.	<p>Rodzaj i minimalna pojemność pojemników przeznaczonych do zbierania odpadów komunalnych na terenie nieruchomości oraz na drogach publicznych, warunki rozmieszczenia pojemników i ich utrzymania w odpowiednim stanie sanitarnym, porządkowym i technicznym (art. 4 ust. 2 pkt. 2 u.c.p.g.)</p>	Tak	<p>Do gromadzenia zmieszanych odpadów komunalnych lub zmieszanych odpadów pozostałych po segregacji stosuje się pojemniki: w zabudowie jednorodzinnej o pojemnościach 60l, 120l, 240l; w zabudowie wielokondygnacyjnej o pojemności dostosowanej do ilości gromadzonych w nich odpadów; kosze uliczne od 35 l do 40 l.. Do selektywnej zbiórki odpadów stosuje się: w zabudowie jednorodzinnej worki o pojemności 120l; w zabudowie wielorodzinnej specjalistyczne oznakowane pojemniki o pojemności dostosowanej do rodzaju i ilości gromadzonych w nich odpadów. Pojemniki należy utrzymywać w stanie czystości zarówno na zewnątrz jak i wewnątrz; pojemniki po ich opróżnieniu nie powinny wydzielać nieprzyjemnych zapachów; pojemniki nie mogą być uszkodzone lub pozbawione stałych elementów, worki nie mogą być rozerwane, by ich zawartość nie wydostawała się na zewnątrz; pojemniki oraz worki powinny być ustawione w stałym miejscu najlepiej zadaszonym, nie powinny powodować uciążliwości dla nieruchomości sąsiednich, dostęp do nich winny mieć wyłącznie osoby mające</p>

			obowiązek zbierać w nich odpady komunalne.
3.	Częstotliwość i sposób pozbywania się odpadów komunalnych z terenu nieruchomości oraz z terenów przeznaczonych do użytku publicznego (art. 4 ust. 2 pkt 3 u.c.p.g.)	Tak	<p>Odbiór odpadów komunalnych z terenu nieruchomości i terenów przeznaczonych do użytku publicznego odbywa się w sposób systematyczny, zapobiegający przepełnieniu się pojemników i worków oraz zanieczyszczeniu i zaśmiecaniu terenu przyległego, z zachowaniem następującej minimalnej częstotliwości:</p> <p>1) odpady zmieszane z nieruchomości o zabudowie wielolokalowej lub zamieszkania zbiorowego powinno odbierać się nie rzadziej niż raz w tygodniu;</p> <p>2) odpady zmieszane z pozostałych nieruchomości zabudowanych budynkami jednorodziennymi powinno odbierać się nie rzadziej niż raz na dwa tygodnie;</p> <p>3) opakowania szklane, papier, opakowania wielomateriałowe, tworzywa sztuczne, metale, odpady ulegające biodegradacji z wyłączeniem odpadów zielonych będą odbierane z terenu nieruchomości nie rzadziej niż raz na miesiąc.</p>

* zaznaczyć właściwie

Tabela 4. Uchwała – art. 6k u.c.p.g. uchwalona w gminie Boguchwała objętej cyklem kontrolnym w województwie podkarpackim w dniu 21 marca 2013 r. (w terminie ustawowym / po terminie ustawowym) / nieuchwalona*

L.p.	Treść uchwały	Czy podjęto (tak/nie)	Uwagi, sposób realizacji
1	2	3	4
1.	Metoda ustalenia opłaty za gospodarowanie odpadami komunalnymi **	Tak	<p>W przypadku nieruchomości, na których zamieszkują mieszkańcy opłata za gospodarowanie odpadami komunalnymi stanowi:</p> <ul style="list-style-type: none"> - w zabudowie budynekami wielolokalowymi - iloczyn liczby mieszkańców zamieszkujących daną nieruchomość oraz ustalonej stawki opłaty; - w zabudowie jednorodzinnej i zagrodowej - iloczyn liczby gospodarstw domowych prowadzonych na danej nieruchomości oraz ustalonej stawki opłaty.
2.	Stawka opłaty za gospodarowanie odpadami komunalnymi	Tak	<p>Miesięczna stawka opłaty za gospodarowanie odpadami komunalnymi:</p> <ul style="list-style-type: none"> - nie są zbierane i odbierane w sposób selektywny w wysokości 9,50 złotych od osoby zamieszkującej daną nieruchomość. - odpady są zbierane i odbierane w sposób selektywny w wysokości 6,50 złotych od osoby zamieszkującej daną nieruchomość.
3.	Stawka opłaty za pojemnik o określonej pojemności	Nie	

* zaznaczyć właściwie

** należy opisać wybór metody ustalenia opłaty za gospodarowanie odpadami komunalnymi zgodnie z art. 6j u.c.p.g. oraz art. 1 pkt 2 ustawy z dnia 25 stycznia 2013 r. o *zmianie ustawy o utrzymaniu czystości i porządku w gminach*

Tabela 5. Uchwała – art. 61 u.c.p.g. uchwalona w gminie Boguchwała objętej cyklem kontrolnym w województwie podkarpackim w dniu 26 lutego 2013 r. (w terminie ustawowym / po terminie ustawowym) / nieuchwalona*

L.p.	Treść uchwały	Czy podjęto (tak/nie)	Uwagi, sposób realizacji
1	2	3	4
1.	Termin uiszczania opłaty za gospodarowanie odpadami komunalnymi	Tak	- 31 stycznia za styczeń i luty; - 31 marca za marzec i kwiecień; - 31 maja za maj i czerwiec; - 31 lipca za lipiec i sierpień; - 30 września za wrzesień i październik; - 30 listopada za listopad i grudzień
2.	Częstotliwość uiszczania opłaty za gospodarowanie odpadami komunalnymi	Tak	Ustalono obowiązek zapłaty przez właścicieli nieruchomości opłaty za gospodarowanie odpadami komunalnymi bez wezwania co dwa miesiące
3.	Tryb uiszczania opłaty za gospodarowanie odpadami komunalnymi	Tak	Opłaty uiszczą się gotówką w kasie Urzędu Miejskiego w Boguchwałie lub przelewem na rachunek bankowy Gminy Boguchwała.
4.	Pobór opłaty za gospodarowanie odpadami komunalnymi w drodze inkasa oraz wyznaczenie inkasentów i określenie wysokości wynagrodzenia inkaso (fakultatywnie)**	Tak	Wyznaczono inkasentów w poszczególnych miejscowościach i określono wynagrodzenie za inkaso w wysokości 7% od zainkasowanych wpływów

* zaznaczyć właściwe

** zgodnie z art. 1 pkt 4 ustawy z dnia 25 stycznia 2013 r. o zmianie ustawy o utrzymaniu czystości i porządku w gminach

Tabela 6. Uchwała – art. 6n u.c.p.g. uchwalona w gminie Boguchwała objętej cyklem kontrolnym w województwie podkarpackim w dniu 21 marca 2013 r. (w terminie ustawowym / po terminie ustawowym) / nieuchwalona*

L.p.	Treść uchwały	Czy podjęto (tak/nie)	Uwagi, sposób realizacji
1	2	3	4
1.	Wzór deklaracji o wysokości opłaty za gospodarowanie odpadami komunalnymi obejmujący objaśnienia dotyczące sposobu jej wypełnienia oraz pouczenie, że deklaracja stanowi podstawę do wystawienia tytułu wykonawczego	Tak	- wzór deklaracji dla nieruchomości zamieszkałych znajdujących się na obszarze Gminy Boguchwała zabudowanych budynkami wielolokalowymi; - wzór deklaracji dla nieruchomości zamieszkałych znajdujących się na obszarze Gminy Boguchwała w zabudowie jednorodzinnej i zagrodowej.
2.	Informacja o terminach i miejscu składania deklaracji	Tak	Właściciele nieruchomości składają pierwszą deklarację w terminie do dnia 31 maja 2013 r. do Urzędu Miejskiego w Boguchwałce.
3.	Warunki i tryb składania deklaracji za pomocą środków komunikacji elektronicznej**	Nie	
4.	Wykaz dokumentów potwierdzających dane zawarte w deklaracji o wysokości opłaty za gospodarowanie odpadami komunalnymi	Nie	

• zaznaczyć właściwe

** zgodnie z art. 1 pkt 6 ustawy z dnia 25 stycznia 2013 r. o zmianie ustawy o urzymani czystości i porządku w gminach

Tabela 7. Uchwała – art. 6r ust. 3 u.c.p.g. uchwalona w gminie Boguchwała objętej cyklem kontrolnym w województwie podkarpackim w dniu 26 lutego 2013 r. (w terminie ustawowym / po terminie ustawowym) / nieuchwalona*

L.p.	Treść uchwały	Czy podjęto (tak/nie)	Uwagi, sposób realizacji
1	<p style="text-align: center;">2</p> <p>Szczegółowy sposób i zakres świadczenia usług w zakresie odbierania odpadów komunalnych od właścicieli nieruchomości i zagospodarowania tych odpadów (w szczególności ilość odpadów komunalnych odbieranych od właściciela nieruchomości, częstotliwość odbierania odpadów komunalnych od właściciela nieruchomości i sposób świadczenia usług przez punkty selektywnego zbierania odpadów komunalnych)</p>	<p style="text-align: center;">3</p> <p style="text-align: center;">Tak</p>	<p style="text-align: center;">4</p> <p>Odbiór odpadów komunalnych z terenu nieruchomości i terenów przeznaczonych do użytku publicznego odbywa się w sposób systematyczny, zapobiegający przepełnieniu się pojemników i worków oraz zanieczyszczeniu i zaśmiecaniu terenu przyległego, z zachowaniem następującej minimalnej częstotliwości:</p> <ol style="list-style-type: none"> 1) odpady zmieszane z nieruchomości o zabudowie wielolokalowej lub zamieszkania zbiorowego powinno odbierać się nie rzadziej niż raz w tygodniu; 2) odpady zmieszane z pozostałych nieruchomości zabudowanych budynkami jednorodzinnymi powinno odbierać się nie rzadziej niż raz na dwa tygodnie; 3) opakowania szklane, papier, opakowania wielomateriałowe, tworzywa sztuczne, metale, odpady ulegające biodegradacji z wyłączeniem odpadów zielonych będą odbierane z terenu nieruchomości nie rzadziej niż raz na miesiąc

* zaznaczyć właściwe

Tabela 8. Pozostałe uchwały – art. 6c ust. 2 i 6d ust. 2 i 6d ust. 2 u.c.p.g. uchwalona w gminie Boguchwała objętej cyklem kontrolnym w województwie podkarpackim w dniu 18.07.2013 r. (w terminie ustawowym / po terminie ustawowym) / nieuchwalona*

Lp.	Treść uchwały	Czy podjęto (tak/nie)	Uwagi, sposób realizacji
1	2	3	4
1.	Uchwała fakultatywna postanawiająca o odbieraniu odpadów komunalnych od właścicieli nieruchomości, na których nie zamieszkuje mieszkańcy, a powstają odpady komunalne (art. 6c, ust. 2 u.c.p.g.)	Nie	
2.	Uchwała fakultatywna o podziale obszaru gminy na sektory, biorąc pod uwagę liczbę mieszkańców, gęstość zaludnienia na danym terenie oraz możliwy do obsługi przez jednego przedsiębiorcę odbierającego odpady komunalne od właścicieli nieruchomości (art. 6d, ust. 2 u.c.p.g.)	Nie	
3.	Uchwała fakultatywna o rodzajach dodatkowych usług świadczonych przez gminę w zakresie odbierania odpadów komunalnych od właścicieli nieruchomości i zagospodarowania tych odpadów oraz wysokość cen za te usługi (art. 6r, ust. 4 u.c.p.g.)	Tak	Zakres świadczenia dodatkowych usług w zakresie odbierania odpadów komunalnych od właścicieli nieruchomości i zagospodarowania tych odpadów w zamian za uiszczoną przez właściciela nieruchomości opłatę dodatkową za gospodarowanie odpadami komunalnymi: zwiększenie pojemności opróżnianego pojemnika na odpady zmieszane z 60 l. do 120 l. - wysokość dodatkowej opłaty wynosi 8 zł brutto na miesiąc; zwiększenie pojemności opróżnianego pojemnika na odpady zmieszane z 120 l. do 240 l. - wysokość dodatkowej opłaty wynosi 19 zł brutto na miesiąc; sprzedaż dodatkowego worka na odpady zmieszane o pojemności 60 l. oraz jego odbiór od właściciela nieruchomości - wysokość dodatkowej opłaty wynosi 6.75 złotych brutto za jeden worek.

* zaznaczyć właściwe

Tabela 2. Informacje o gminie i obowiązkach gminy Nowa Sarzyna objętej cyklem kontrolnym w województwie podkarpackim

1	2	3	4	5	6	7	8	9	10
Liczba mieszkańców	Sektory (w przypadku, gdy gmina jest podzielona)	Czy system obejmuje tylko nieruchomości, na których zamieszkuje również mieszkańcy, czy nieruchomości, na których nie zamieszkuje mieszkańcy, a są wytwarzane odpady komunalne?	Wykaz przedsiębiorców, z którymi zawarto umowy na odbieranie odpadów komunalnych od właścicieli nieruchomości	Podjęte działania w zakresie realizacji obowiązków wynikających z art. 3 ust. 2 pkt 2a i art. 3a u.c.p.g. (opis)	Czy gmina ustanowiła selektywne zbieranie odpadów komunalnych obejmujące co najmniej frakcje odpadów: papieru, metalu, tworzywa sztucznego, szkła i opakowań wielomateriałowych ulegających biodegradacji? (art. 3 ust. 2 pkt 5 u.c.p.g.) (tak/nie; jeśli tak podać szczegóły)	Czy gmina utworzyła punkty selektywnego zbierania odpadów komunalnych? (art. 3 ust. 2 pkt 6 u.c.p.g.) (opis)	Czy gmina udostępniła na stronie urzędu gminy informacje wynikające z art. 3 ust. 2 pkt 9 u.c.p.g.? (opis)	Czy gmina prowadzi działalność informacyjną i edukacyjną w zakresie prawidłowego gospodarowania odpadami komunalnymi? (art. 3 ust. 2 pkt 8 u.c.p.g.) (opis)	Czy gmina prowadzi rejestr działalności regulowanej w zakresie odbierania odpadów komunalnych od właścicieli nieruchomości? (art. 9b u.c.p.g.) (opis)
21 897	Nie dokonano podziału na sektory	System obejmuje nieruchomości na których zamieszkuje mieszkańcy oraz nieruchomości, na których nie zamieszkuje mieszkańcy, a wytwarzane są odpady komunalne.	Zakład Gospodarki Komunalnej Nowa Sarzyna Sp. z o.o.	Gmina na swoim terenie nie buduje instalacji do przetwarzania odpadów komunalnych. Nie uczestniczy również w partytacji kosztów budowy takich instalacji wspólnie z innymi gminami.	Tak Na terenie Miasta i Gminy Nowa Sarzyna wprowadzono obowiązek selektywnej zbiórki odpadów komunalnych. Bezpośrednio z terenu nieruchomości odbierane są następujące frakcje odpadów komunalnych zbieranych selektywnie: szkła, papieru, tworzyw sztucznych, zbieranych łącznie: metali i opakowań wielomateriałowych.	Nie Nie zorganizowano punktu selektywnego zbierania odpadów komunalnych. Gmina jest w trakcie jego tworzenia.	Nie Na stronie internetowej Gminy nie umieszczono wszystkich wymaganych informacji.	Tak Gmina prowadzi kampanię informacyjną w zakresie prawidłowego gospodarowania odpadami po 1 lipca 2013 r. w szczególności w zakresie selektywnego zbierania odpadów komunalnych.	Tak Gminy od 1.01.2012 r. prowadzi rejestr działalności regulowanej w zakresie odbierania odpadów komunalnych od właścicieli nieruchomości. Do rejestru wpisanych jest 7 podmiotów.

Tabela 3. Regulamin utrzymania czystości i porządku w gminie (art. 4 u.c.p.g.) Nowa Sarzyna objętej cyklem kontrolnym w województwie podkarpackim, uchwalony w dniu 28 maja 2013 r. (w terminie ustawowym/ po terminie ustawowym) / nieuchwalony*

L.p.	Treść uchwały	Czy podjęto (tak/nie)	Uwagi, sposób realizacji
1	2	3	4
1.	<p>Wymagania w zakresie utrzymania czystości i porządku na terenie nieruchomości obejmujące prowadzenie we wskazanym zakresie selektywnego zbierania i odbierania odpadów komunalnych, w tym powstających w gospodarstwach domowych przeterminowanych leków i chemikaliów, zużytych baterii i akumulatorów, zużytego sprzętu elektrycznego i elektronicznego, mebli i innych odpadów wielkogabarytowych, odpadów budowlanych i rozbiórkowych oraz zużytych opon, a także odpadów zielonych (art. 4 ust. 2 pkt 1a u.c.p.g.)</p>	<p>Tak</p>	<p>Selektywnemu zbieraniu podlegają następujące frakcje odpadów: szkło, papier, tworzywa sztuczne, metal, opakowania wielomateriałowe, odpady ulegające biodegradacji, w tym odpady opakowaniowe ulegające biodegradacji; odpady zielone, tekstylia, zużyte baterie i akumulatory, zużyty sprzęt elektryczny i elektroniczny, meble i inne odpady wielkogabarytowe, szkło okienne, zużyte opony, odpady z betonu, gruzu ceglanego, odpadowe materiały ceramiczne i elementy wyposażenia nie zawierające substancji niebezpiecznych, pochodzących z remontu lokali mieszkalnych; zimne popioły, przeterminowane leki, odpady zielone.</p>
2.	<p>Rodzaj i minimalna pojemność pojemników przeznaczonych do zbierania odpadów komunalnych na terenie nieruchomości oraz na drogach publicznych, warunki rozmieszczenia pojemników i ich utrzymania w odpowiednim stanie sanitarnym, porządkowym i technicznym (art. 4 ust. 2 pkt. 2 u.c.p.g.)</p>	<p>Tak</p>	<p>Pojemniki do zbierania odpadów komunalnych na terenie Gminy: pojemniki na odpady zmieszane o pojemności 120 l, 240 l, 1100 l, 7000 l (KP-7); worki do segregacji odpadów o pojemności 120 l i pojemniki do segregacji odpadów o pojemności 240 l i 1100 l; kosze uliczne i kosze dla klientów lokali spożywczych o pojemności 30-50 l; pojemniki na przeterminowane leki o pojemności 50 l. Miejsca publiczne powinny być obowiązkowo wyposażone w zamocowane na stałe kosze uliczne. Rozmieszczenie koszy powinno być dokonywane z uwzględnieniem natężenia ruchu pieszego. Na przystankach komunikacji publicznej kosze należy umiejscowić poza wiatą, a jeżeli jej nie ma, to w sąsiedztwie oznaczenia przystanku. Pojemniki do gromadzenia odpadów komunalnych należy ustawić na nieruchomości w miejscach odpowiadających przepisom prawa budowlanego.</p>

			<p>w sposób nie powodujący uciążliwości i utrudnień dla mieszkańców nieruchomości i osób trzecich. Właściciel nieruchomości ma obowiązek utrzymania pojemników w odpowiednim stanie sanitarnym, porządkowym i technicznym poprzez: poddawanie pojemników myciu i czyszczeniu; gromadzenie odpadów w pojemnikach w ilości nie powodującej jego przepełnienia; utrzymywanie pojemników w odpowiednim stanie technicznym, w szczególności poprzez naprawę ich szczelności</p>
<p>3.</p>	<p>Częstotliwość i sposób pozbywania się odpadów komunalnych z terenu nieruchomości oraz z terenów przeznaczonych do użytku publicznego (art. 4 ust. 2 pkt 3 u.c.p.g.)</p>	<p>Tak</p>	<p>Odbiór odpadów komunalnych z nieruchomości zamieszkałych bez ograniczeń ilościowych: z gospodarstw domowych zlokalizowanych w zabudowie mieszkaniowej jednorodzinnej i zagrodowej dwa razy w miesiącu czerwcem, lipcu, sierpniu, a raz w pozostałych miesiącach; z gospodarstw domowych zlokalizowanych w zabudowie mieszkaniowej wielorodzinnej w zależności od stopnia napełnienia pojemnika, lecz nie rzadziej niż dwa razy w tygodniu.</p>

*właściwe zaznaczyć

Tabela 4. Uchwała – art. 6k u.c.p.g. uchwalona w gminie Nowa Sarzyna objętej cyklem kontrolnym w województwie podkarpackim w dniu 5 grudnia 2012 r. (w terminie ustawowym / po terminie ustawowym) / nieuchwalona *

L.p.	Treść uchwały	Czy podjęto (tak/nie)	Uwagi, sposób realizacji
1	2	3	4
1.	Metoda ustalenia opłaty za gospodarowanie odpadami komunalnymi **	Tak	Dokonano wyboru metody ustalenia opłaty za gospodarowanie odpadami komunalnymi od gospodarstwa domowego, w przypadku odbierania odpadów komunalnych od właścicieli nieruchomości, na których zamieszkuje mieszkaniec Opłaty za odpady komunalne zmieszane: w zabudowie mieszkaniowej jednorodzinnej i zagrodowej: 13,43 zł miesięcznie w przypadku gospodarstw jednoosobowych, 26,85 zł miesięcznie w przypadku pozostałych gospodarstw; od jednego gospodarstwa domowego w zabudowie mieszkaniowej wielorodzinnej: 19,50 zł miesięcznie w przypadku gospodarstw jednoosobowych, 39,00 zł miesięcznie w przypadku pozostałych gospodarstw. Opłaty za odpady komunalne zbierane i odbierane w sposób selektywny: w zabudowie mieszkaniowej jednorodzinnej i zagrodowej: 8,95 zł miesięcznie w przypadku gospodarstw jednoosobowych, 17,90 zł miesięcznie w przypadku pozostałych gospodarstw; gospodarstwa domowego w zabudowie mieszkaniowej wielorodzinnej: 13,00 zł miesięcznie w przypadku gospodarstw jednoosobowych, 26,00 zł miesięcznie w przypadku pozostałych gospodarstw
2.	Stawka opłaty za gospodarowanie odpadami komunalnymi	Tak	Dla nieruchomości niezamieszkałych, na których powstają odpady komunalne, ustalono stawki za pojemnik o określonej pojemności. Jeżeli odpady komunalne są zbierane i odbierane w sposób selektywny stawka opłaty jest niższa o 50% od ustalonej stawki opłaty w przypadku jeżeli odpady nie są zbierane i odbierane w sposób selektywny
3.	Stawka opłaty za pojemnik o określonej pojemności	Tak	

* zaznaczyć właściwie

** należy opisać wybór metody ustalenia opłaty za gospodarowanie odpadami komunalnymi zgodnie z art. 6j u.c.p.g. oraz art. 1 pkt 2 ustawy z dnia 25 stycznia 2013 r. o zmianie ustawy o utrzymaniu czystości i porządku w gminach

Tabela 5. Uchwała – art. 61 u.c.p.g. uchwalona w gminie Nowa Sarzyna objętej cyklem kontrolnym w województwie podkarpackim w dniu 14 maja 2013 r. (w terminie ustawowym / po terminie ustawowym) / nieuchwalona*

L.p.	Treść uchwały	Czy podjęto (tak/nie)	Uwagi, sposób realizacji
1	2	3	4
1.	Termin uiszczania opłaty za gospodarowanie odpadami komunalnymi	Tak	<ul style="list-style-type: none"> - za styczeń i luty do dnia 15 marca danego roku; - za marzec i kwiecień do dnia 15 maja danego roku; - za maj i czerwiec do dnia 15 lipca danego roku; - za lipiec i sierpień do dnia 15 września danego roku; - za wrzesień i październik do dnia 15 listopada danego roku; - za listopad i grudzień do dnia 15 stycznia danego roku. Ustalono obowiązek ponoszenia opłaty przez właścicieli nieruchomości za gospodarowanie odpadami komunalnymi bez wezwania, w łącznej wysokości za dwa miesiące kalendarzowe
2.	Częstotliwość uiszczania opłaty za gospodarowanie odpadami komunalnymi	Tak	Opłata, wnoszona będzie przez właścicieli nieruchomości w kasie Urzędu Miasta i Gminy w Nowej Sarzynie lub przelewem na rachunek bankowy lub w drodze inkasa
3.	Tryb uiszczania opłaty za gospodarowanie odpadami komunalnymi	Tak	Na inkasenta wyznaczono Zakład Gospodarki Komunalnej Nowa Sarzyna Spółka z o.o., z siedzibą w Nowej Sarzynie, ul. 1-go Maja 4.
4.	Pobór opłaty za gospodarowanie odpadami komunalnymi w drodze inkasa oraz wyznaczenie inkasentów i określenie wysokości wynagrodzenia inkaso (fakultatywnie)**	Tak	Określono wysokość wynagrodzenia za inkaso w wysokości 0,2% od pobranej i terminowo odprowadzonej kwoty

* zaznaczyć właściwe

** zgodnie z art. 1 pkt 4 ustawy z dnia 25 stycznia 2013 r. o zmianie ustawy o utrzymaniu czystości i porządku w gminach

Tabela 6. Uchwała – art. 6n u.c.p.g. uchwalona w gminie Nowa Sarzyna objętej cyklem kontrolnym w województwie podkarpackim w dniu 25 marca 2013 r. (w terminie ustawowym / po terminie ustawowym) / nieuchwalona *

L.p.	Treść uchwały	Czy podjęto (tak/nie)	Uwagi, sposób realizacji
1	2	3	4
1.	Wzór deklaracji o wysokości opłaty za gospodarowanie odpadami komunalnymi obejmujący objaśnienia dotyczące sposobu jej wypełnienia oraz pouczenie, że deklaracja stanowi podstawę do wystawienia tytułu wykonawczego	Tak	Określono wzór deklaracji o wysokości opłaty za gospodarowanie odpadami komunalnymi składanej przez właścicieli nieruchomości, obejmujący objaśnienia dotyczące sposobu jej wypełnienia oraz pouczenie, że deklaracja stanowi podstawę do wystawienia tytułu wykonawczego.
2.	Informacja o terminach i miejscu składania deklaracji	Tak	Właściciele nieruchomości składają pierwszą deklarację w terminie do dnia do 15 czerwca 2013 r., w Urzędzie Miasta i Gminy w Nowej Sarzynie
3.	Warunki i tryb składania deklaracji za pomocą środków komunikacji elektronicznej**	Nie	
4.	Wykaz dokumentów potwierdzających dane zawarte w deklaracji o wysokości opłaty za gospodarowanie odpadami komunalnymi	Nie	

• zaznaczyć właściwe

** zgodnie z art. 1 pkt 6 ustawy z dnia 25 stycznia 2013 r. o zmianie ustawy o utrzymaniu czystości i porządku w gminach

Tabela 7. Uchwała – art. 6r ust. 3 u.c.p.g. uchwalona w gminie Nowa Sarzyna objętej cyklem kontrolnym w województwie podkarpackim w dniu 25 marca 2013 r. (w terminie ustawowym / po terminie ustawowym) / nieuchwalona*

L.p.	Treść uchwały	Czy podjęto (tak/nie)	Uwagi, sposób realizacji
1	2	3	4
1.	Szczegółowy sposób i zakres świadczenia usług w zakresie odbierania odpadów komunalnych od właścicieli nieruchomości i zagospodarowania tych odpadów (w szczególności ilość odpadów komunalnych odbieranych od właściciela nieruchomości, częstotliwość odbierania odpadów komunalnych od właściciela nieruchomości i sposób świadczenia usług przez punkty selektywnego zbierania odpadów komunalnych)	Tak	Odbiór odpadów komunalnych z nieruchomości zamieszkałych bez ograniczeń ilościowych; z gospodarstw domowych zlokalizowanych w zabudowie mieszkaniowej jednorodzinnej i zagrodowej dwa razy w miesiącu czerwcem, lipcem, sierpniem, a raz w pozostałych miesiącach; z gospodarstw domowych zlokalizowanych w zabudowie mieszkaniowej wielorodzinnej w zależności od stopnia napełnienia pojemnika, lecz nie rzadziej niż dwa razy w tygodniu. Do dnia kontroli nie został jeszcze utworzony Punkt Selektywnego Zbierania Odpadów Komunalnych. Aktualnie Gmina jest w trakcie jego tworzenia

* zaznaczyć właściwe

Tabela 8. Pozostałe uchwały – art. 6c ust. 2 i 6d ust. 2 u.c.p.g. uchwalona w gminie Nowa Sarzyna objętej cyklem kontrolnym w województwie podkarpackim w dniu 23 października 2012 r. (w terminie ustawowym / po terminie ustawowym) / nieuchwalona*

L.p.	Treść uchwały	Czy podjęto (tak/nie)	Uwagi, sposób realizacji
1	2	3	4
1.	Uchwała fakultatywna postanawiająca o odbieraniu odpadów komunalnych od właścicieli nieruchomości, na których nie zamieszkują mieszkańcy, a powstają odpady komunalne (art. 6c, ust. 2 u.c.p.g.)	Tak	Uchwała tą postanowiono o odbieraniu odpadów komunalnych od właścicieli nieruchomości, na których nie zamieszkują mieszkańcy, a powstają odpady komunalne.
2.	Uchwała fakultatywna o podziale obszaru gminy na sektory, biorąc pod uwagę liczbę mieszkańców, gęstość zaludnienia na danym terenie oraz możliwości do obsługi przez jednego przedsiębiorcę odbierającego odpady komunalne od właścicieli nieruchomości (art. 6d, ust. 2 u.c.p.g.)	Nie	
3.	Uchwała fakultatywna o rodzajach dodatkowych usług świadczonych przez gminę w zakresie odbierania odpadów komunalnych od właścicieli nieruchomości i zagospodarowania tych odpadów oraz wysokość cen za te usługi (art. 6r. ust. 4 u.c.p.g.)	Tak	Uchwalono, że w zamian za uiszczoną przez właściciela nieruchomości zamieszkałej dodatkową opłatą za gospodarowanie odpadami komunalnymi gmina udostępni: pojemniki na odpady komunalne zmieszane, stojak do worków na odpady segregowane, worki do segregacji odpadów, pojemnik do segregacji odpadów

* zaznaczyć właściwe

Tabela 2. Informacje o gminie i obowiązki gminy Iwonicz-Zdrój objętej cyklem kontrolnym w województwie podkarpackim

Liczba mieszkańców	Sektory (w przypadku gdy gmina jest podzielona)	Czy system obejmuje tylko nieruchomości, na których zamieszkują mieszkańcy, czy również nieruchomości, na których nie zamieszkują mieszkańcy, a są wytwarzane odpady komunalne?	Wykaz przedsiębiorców, z którymi zawarto umowy na odbieranie odpadów komunalnych od właścicieli nieruchomości	Podjęte działania w zakresie realizacji obowiązków wynikających z art. 3 ust. 2 pkt 2a i art. 3a u.c.p.g. (opis)	Czy gmina ustanowiła selektywne zbieranie odpadów komunalnych obejmujące co najmniej frakcje odpadów: papieru, metalu, tworzywa sztucznego, szkła i opakowań wielomateriałowych ulegających biodegradacji? (art. 3 ust. 2 pkt 5 u.c.p.g.) (tak/nie; jeśli tak podać szczegóły)	Czy gmina utworzyła punkty selektywnego zbierania odpadów komunalnych? (art. 3 ust. 2 pkt. 6 u.c.p.g.) (opis)	Czy gmina udostępniła na stronie urzędu gminy informacje wynikające z art. 3 ust. 2 pkt 9 u.c.p.g.? (opis)	Czy gmina prowadzi działalność informacyjną i edukacyjną w zakresie prawidłowego gospodarowania odpadami komunalnymi? (art. 3 ust. 2 pkt 8 u.c.p.g.) (opis)	Czy gmina prowadzi rejestr działalności regulowanej w zakresie odbierania odpadów komunalnych od właścicieli nieruchomości? (art. 9b u.c.p.g.) (opis)
10 939	Nie dokonano podziału na sektory	System obejmuje tylko nieruchomości na których zamieszkują mieszkańcy	TRANS-FORMERS KARPATIA Sp. z o.o. w Tarnowie	Gmina na swoim terenie nie buduje instalacji do przetwarzania odpadów komunalnych. Nie partycypuje również kosztach budowy takich instalacji wspólnie z innymi gminami	Tak Ustanowiono selektywne zbieranie takich frakcji odpadów jak papier i tektura, tworzywa sztuczne, szkło, metale, opakowania wielomateriałowe oraz odpady komunalne typu: meble i inne odpady wielkogabarytowe, zużyty sprzęt	Tak Gmina utworzyła punkt selektywnego zbierania odpadów komunalnych w Iwoniczu-Zdroju ul. Zdrojowa 122. W punkcie tym znajdują się dwa kontenery na odpady budowlano-rozbiórkowe	Nie Na stronie internetowej nie umieszczono wszystkich informacji wymaganych	Tak Akcja informacyjna w zakresie nowego systemu gospodarki odpadami komunalnymi rozpoczęta została w roku 2012. Mieszkańcy gminy byli informowani o nowych zasadach na	Tak W rejestrze działalności regulowanej znajduje się 7 podmiotów

				<p>elektryczny i elektroniczny, zużyte baterie i akumulatory przenośne, odpady budowlane i rozbiórkowe, przeterminowane leki, zużyte opony, odpady zielone oraz odpady biodegradowalne. Regulamin zaleca selektywne zbieranie odpadów zielonych, odpadów biodegradowalnych powstających na terenie nieruchomości oraz ich kompostowanie i wykorzystywanie we własnym zakresie.</p>	<p>(KP-7 i 1,1 m³), kontener 1,1 m³ na odpady zielone i 2 kontenery o pojemności 1,1 m³ na popiół.</p>		<p>zebraniach prowadzonych przez Urząd Gminy. Ponadto mieszkańcy otrzymywali ulotki, informacyjne w prasie lokalnej publikowane były artykuły. W miesiącach maj-czerwiec br. wszyscy właściciele gospodarstw domowych otrzymali teżki z materiałami informacyjnymi.</p>
--	--	--	--	--	---	--	---

Tabela 3. Regulamin utrzymania czystości i porządku w gminie (art. 4 u.c.p.g.) Iwonicz-Zdrój objętej cyklem kontrolnym w województwie podkarpackim, uchwalony w dniu 26 marca 2013 r. (w terminie ustawowym / po terminie ustawowym) / nieuchwalony*

L.p.	Treść uchwały	Czy podjęto (tak/nie)	Uwagi, sposób realizacji
1	<p style="text-align: center;">2</p> <p>Wymagania w zakresie utrzymania czystości i porządku na terenie nieruchomości obejmujące prowadzenie we wskazanym zakresie selektywnego zbierania i odbierania odpadów komunalnych, w tym powstających w gospodarstwach domowych przeterminowanych leków i chemikaliów, zużytych baterii i akumulatorów, zużytego sprzętu elektrycznego i elektronicznego, mebli i innych odpadów wielkogabarytowych, odpadów budowlanych i rozbiórkowych oraz zużytych opon, a także odpadów zielonych (art. 4 ust. 2 pkt 1a u.c.p.g.)</p>	<p style="text-align: center;">3</p> <p style="text-align: center;">Tak</p>	<p style="text-align: center;">4</p> <p>Selektywnemu zbieraniu podlegają następujące frakcje odpadów komunalnych: papier i tektura, tworzywa sztuczne, szkło, metale, opakowania wielomateriałowe oraz odpady komunalne typu: meble i inne odpady wielkogabarytowe, zużyty sprzęt elektryczny i elektroniczny, zużyte baterie prądenośne i akumulatory prądenośne, odpady budowlane i rozbiórkowe, przeterminowane leki, zużyte opony, odpady zielone i odpady biodegradowalne, w tym opakowania biodegradowalne. Regulamin zaleca selektywne zbieranie odpadów zielonych, odpadów biodegradowalnych (nadających się do kompostowania) powstających na terenie nieruchomości oraz ich kompostowanie i wykorzystywanie we własnym zakresie</p>
2.	<p>Rodzaj i minimalna pojemność pojemników przeznaczonych do zbierania odpadów komunalnych na terenie nieruchomości oraz na drogach publicznych, warunki rozmieszczenia pojemników i ich utrzymania w odpowiednim stanie sanitarnym, porządkowym i technicznym (art. 4 ust. 2 pkt. 2 u.c.p.g.)</p>	<p style="text-align: center;">Tak</p>	<p>Ilość przewidzianych pojemników i worków na mieszkańca Gminy Iwonicz-Zdrój będzie dostosowana do danych zawartych w Wojewódzkim Programie Gospodarki Odpadami (WPGO) dotyczących średniej rocznej produkcji poszczególnych frakcji odpadów komunalnych.</p>
3.	<p>Częstotliwość i sposób pozbywania się odpadów komunalnych z terenu nieruchomości oraz z terenów przeznaczonych do użytku publicznego (art. 4 ust. 2 pkt 3 u.c.p.g.)</p>	<p style="text-align: center;">Tak</p>	<p>Dla budynków jednorodzinnych wywóz odpadów komunalnych odbywa się w sposób zapewniający właściwy stan sanitarno-porządkowy nieruchomości, zgodnie z następującą częstotliwością: pojemnik (worek) na odpady pozostałe (zmieszane) opróżniany nie rzadziej niż: 2 razy w miesiącu w miejscowości</p>

		<p>Iwonicz, Lubatowa i Lubatówka . 4 razy w miesiącu w miejscowości Iwonicz-Zdrój, pojemniki (worki) na papier, tekturę, tworzywa sztuczne, odpady wielomateriałowe, metal są odbierane 1 raz w miesiącu, pojemniki (worki) ze szkłem odbierane 1 raz na dwa miesiące. Dla budynków wielomieszkanitowych wywóz odpadów komunalnych odbywa się w sposób zapewniający właściwy stan sanitarno-porządkowy nieruchomości, zgodnie z następującą częstotliwością: pojemnik na odpady pozostałe (zmiészane) opróżniany nie rzadziej niż 1 raz w tygodniu; pojemnik na papier, tekturę, tworzywa sztuczne, odpady wielomateriałowe, metal, szkło opróżniany 1 raz w miesiącu. Częstotliwość odbioru odpadów problematycznych, wielkogabarytowych oraz opon: odpady wielkogabarytowe – odbierane 2 razy w roku; odpady problematyczne odbierane: dla miasta Iwonicz-Zdrój - 2 razy w roku, na terenie Zakładu Gospodarki Komunalnej w Iwoniczu - Zdroju, dla miejscowości: Iwonicz, Lubatowa, Lubatówka - 2 razy w roku, zebrane w uzgodnionych miejscach na terenie sołectwa. Informacja o terminie dokonywania odbioru odpadów problematycznych i wielkogabarytowych będzie podawana do publicznej wiadomości w sposób zwyczajowy przyjęty oraz przez ogłoszenie na stronie internetowej co najmniej 14 dniowym wyprzedzeniem. Częstotliwość usuwania odpadów komunalnych z terenów przeznaczonych do użytku publicznego ustala się: 2 razy w miesiącu, w okresie od 1 maja do 30 września częściowej wg potrzeb, niezależnie od częstotliwości opróżniania koszy ulicznych określonej wyżej, podmiot uprawniony ma obowiązek nie dopuścić do przepiętowania koszy ulicznych i wysypywania odpadów na ziemię; usuwanie odpadów z cmentarzy komunalnych odbywa się zgodnie z umową zawartą z usługobiorcą</p>
--	--	--

* zaznaczyć właściwe

Tabela 4. Uchwała – art. 6k u.c.p.g. uchwalona w gminie Iwonicz-Zdrój objętej cyklem kontrolnym w województwie podkarpackim w dniu 30 stycznia 2013 r. (w terminie ustawowym / po terminie ustawowym) / nieuchwalona*

L.p.	Treść uchwały	Czy podjęto (tak/nie)	Uwagi, sposób realizacji
1	2	3	4
1.	Metoda ustalenia opłaty za gospodarowanie odpadami komunalnymi **	Tak	Opłata za gospodarowanie odpadami komunalnymi z nieruchomości, na których zamieszkuje mieszkańcy, będzie ustalana jako iloczyn liczby mieszkańców zamieszkujących daną nieruchomość oraz ustalonej stawki opłaty
2.	Stawka opłaty za gospodarowanie odpadami komunalnymi	Tak	Uchwalono stawkę opłaty za gospodarowanie odpadami komunalnymi z nieruchomości na których zamieszkuje mieszkańcy w wysokości 12 zł oraz niższą stawkę za gospodarowanie odpadami komunalnymi, jeżeli odpady komunalne są zbierane w sposób selektywny w wysokości 7,88 zł.
3.	Stawka opłaty za pojemnik o określonej pojemności	Nie	Nie ustalano stawki za pojemnik o określonej pojemności z uwagi na fakt, iż nie podejmowano uchwały postanawiającej o odbieraniu odpadów komunalnych od właścicieli nieruchomości, na których nie zamieszkuje mieszkańcy, a powstają odpady komunalne

* zaznaczyć właściwe

** należy opisać wybór metody ustalenia opłaty za gospodarowanie odpadami komunalnymi zgodnie z art. 6j u.c.p.g. oraz art. 1 pkt 2 ustawy z dnia 25 stycznia 2013 r. o zmianie ustawy o utrzymaniu czystości i porządku w gminach

Tabela 5. Uchwała – art. 61 u.c.p.g. uchwalona w gminie Iwonicz-Zdrój objętej cyklem kontrolnym w województwie podkarpackim w dniu 30 stycznia 2013 r. (w terminie ustawowym / po terminie ustawowym) / nieuchwalona*

L.p.	Treść uchwały	Czy podjęto (tak/nie)	Uwagi, sposób realizacji
1	2	3	4
1.	Termin uiszczania opłaty za gospodarowanie odpadami komunalnymi	Tak	Do 10-go każdego miesiąca za dany miesiąc.
2.	Częstotliwość uiszczania opłaty za gospodarowanie odpadami komunalnymi	Tak	Co miesiąc z góry bez wezwania
3.	Tryb uiszczania opłaty za gospodarowanie odpadami komunalnymi	Tak	Poprzez wpłatę w kasie Urzędu Gminy Iwonicz-Zdrój lub przelewem na rachunek bankowy Urzędu Gminy Iwonicz-Zdrój
4.	Pobór opłaty za gospodarowanie odpadami komunalnymi w drodze inkasa oraz wyznaczenie inkasentów i określenie wysokości wynagrodzenia inkaso (fakultatywnie)**	Tak	Uchwałą Nr XXXV/245/2013 Rady Miejskiej w Iwoniczu-Zdroju z dnia 4 lipca 2013 r. wyznaczono inkasentów w poszczególnych miejscowościach (Iwonicz, Lubatowa i Lubatówka) i określono wynagrodzenie za inkaso w wysokości 0,50 zł od każdej wpłaty pobranej przez inkasenta

* zaznaczyć właściwe

** zgodnie z art. 1 pkt 4 ustawy z dnia 25 stycznia 2013 r. o zmianie ustawy o utrzymaniu czystości i porządku w gminach

Tabela 6. Uchwała – art. 6n u.c.p.g. uchwalona w gminie Iwonicz-Zdrój objętej cyklem kontrolnym w województwie podkarpackim w dniu 30 stycznia 2013 r. (w terminie ustawowym / po terminie ustawowym) / nieuchwalona*

Lp.	Treść uchwały	Czy podjęto (tak/nie)	Uwagi, sposób realizacji
1	2	3	4
1.	<p>Wzór deklaracji o wysokości opłaty za gospodarowanie odpadami komunalnymi obejmujący objaśnienia dotyczące sposobu jej wypełnienia oraz pouczenie, że deklaracja stanowi podstawę do wystawienia tytułu wykonawczego</p>	Tak	<p>Pierwszą uchwałę w sprawie wzoru deklaracji o wysokości opłaty za gospodarowanie odpadami komunalnymi Nr XXVI/200/2013 Rada Miejska w Iwoniczu-Zdroju podjęła dnia 30 stycznia 2013r. Następnie uchwałami Nr XXVII/211/2013 z dnia 4 marca 2013 r. i Nr XXIX/224 2013 z dnia 26 marca 2013 r. wprowadzono nowe wzory deklaracji. Następnie uchwałą XXXIV/243/2013 wydłużono termin składania deklaracji do dnia 30 czerwca 2013 r.</p>
2.	<p>Informacja o terminach i miejscu składania deklaracji</p>	Tak	<p>Określono miejsce składania deklaracji którym jest Urząd Gminy w Iwoniczu-Zdroju oraz termin złożenia pierwszej deklaracji (najpierw 30 kwietnia 2013 r. a następnie 31 maja 2013 r. ostatecznie 30 czerwca 2013 r.).</p>
3.	<p>Warunki i tryb składania deklaracji za pomocą środków komunikacji elektronicznej**</p>	Nie	<p>Do dnia kontroli Rada Gminy Iwonicz-Zdrój nie podjęła uchwały w sprawie warunków i trybu składania deklaracji za pomocą środków komunikacji elektronicznej.</p>
4.	<p>Wykaz dokumentów potwierdzających dane zawarte w deklaracji o wysokości opłaty za gospodarowanie odpadami komunalnymi</p>	Nie	

* zaznaczyć właściwe

** zgodnie z art. 1 pkt 6 ustawy z dnia 25 stycznia 2013 r. o zmianie ustawy o utrzymaniu czystości i porządku w gminach

Tabela 7. Uchwała – art. 6r ust. 3 u.c.p.g. uchwalona w gminie Iwonicz-Zdrój objętej cyklem kontrolnym w województwie podkarpackim w dniu 30 stycznia 2013 r. (w terminie ustawowym / po terminie ustawowym) / nieuchwalona*

L.p.	Treść uchwały	Czy podjęto (tak/nie)	Uwagi, sposób realizacji
1	<p style="text-align: center;">2</p> <p>Szczegółowy sposób i zakres świadczenia usług w zakresie odbierania odpadów komunalnych od właścicieli nieruchomości i zagospodarowania tych odpadów (w szczególności ilość odpadów komunalnych odbieranych od właściciela nieruchomości, częstotliwość odbierania odpadów komunalnych od właściciela nieruchomości i sposób świadczenia usług przez punkty selektywnego zbierania odpadów komunalnych)</p>	<p style="text-align: center;">3</p> <p style="text-align: center;">Tak</p>	<p style="text-align: center;">4</p> <p>W zamian za uiszczoną przez właścicieli nieruchomości opłatę za gospodarowanie odpadami komunalnymi Gmina zobowiązała się do odbierania odpadów komunalnych gromadzonych w workach foliowych – pojemnikach o pojemności 60, 80 i 120 litrów oraz odpadów wielkogabarytowych z nieruchomości na których zamieszkują mieszkańcy bez limitu ilościowego. Odpady komunalne zbierane w sposób nieselektywny odbierane będą wg harmonogramu ustalonego dla danej miejscowości nie rzadziej niż 2 razy w miesiącu, w miejscowości Iwonicz Zdrój 4 razy w miesiącu. Odpady zbierane w sposób selektywny będą odbierane wg harmonogramu ustalonego dla danej miejscowości z częstotliwością 2 razy w miesiącu. Odpady takie jak zużyty sprzęt elektryczny i elektroniczny pochodzący z gospodarstw domowych oraz odpady wielkogabarytowe będą odbierane z częstotliwością 2 razy w roku po uprzednim ogłoszeniu terminu i miejsca ich zbierania z co najmniej 14 dniowym wyprzedzeniem. Określono, że gminny punkt selektywnego zbierania odpadów znajduje się na terenie Zakładu Gospodarki Komunalnej w Iwoniczu-Zdroju nie określając sposobu świadczenia usług przez punkty selektywnego zbierania odpadów komunalnych.</p>

* zaznaczyć właściwe

Tabela 8. Pozostałe uchwały – art. 6c ust. 2 i 6d ust. 2 u.c.p.g. uchwalona w gminie Iwonicz-Zdrój objętej cyklem kontrolnym w województwie podkarpackim w dniu..... (w terminie ustawowym / po terminie ustawowym) / nieuchwalona *

L.p.	Treść uchwały	Czy podjęto (tak/nie)	Uwagi, sposób realizacji
1	2	3	4
1.	Uchwała fakultatywna postanawiająca o odbieraniu odpadów komunalnych od właścicieli nieruchomości, na których nie zamieszkuje mieszkańcy, a powstają odpady komunalne (art. 6c, ust. 2 u.c.p.g.)	Nie	
2.	Uchwała fakultatywna o podziale obszaru gminy na sektory, biorąc pod uwagę liczbę mieszkańców, gęstość zaludnienia na danym terenie oraz możliwości do obsługi przez jednego przedsiębiorcę odbierającego odpady komunalne od właścicieli nieruchomości (art. 6d, ust. 2 u.c.p.g.)	Nie	
3.	Uchwała fakultatywna o rodzajach dodatkowych usług świadczonych przez gminę w zakresie odbierania odpadów komunalnych od właścicieli nieruchomości i zagospodarowania tych odpadów oraz wysokość cen za te usługi (art. 6r, ust. 4 u.c.p.g.)	Nie	

* zaznaczyć właściwie

Tabela 2. Informacje o gminie i obowiązki gminy Oleszyce objętej cyklem kontrolnym w województwie podkarpackim

1	Liczba mieszkańców	2	Sektory (w przypadku gdy gmina jest podzielona)	Czy system obejmuje tylko nieruchomości, na których zamieszkuje mieszkańcy, czy również nieruchomości, na których nie zamieszkuje mieszkańcy, a są wytwarzane odpady komunalne?	3	Wykaz przedsiębiorców, z którymi zawarto umowy na odbieranie odpadów komunalnych od właścicieli nieruchomości	Podjęte działania w zakresie realizacji obowiązków wynikających z art. 3 ust. 2 pkt 2a i art. 3a u.c.p.g. (opis)	5	Gmina jest właścicielem składowiska odpadów innych niż niebezpieczne i obojętne w Futurach ujętego w Planie Gospodarki Odpadami w Województwie Podkarpackim jako instalacja zastępcza dla Regionu Wschodniego.	4	Przedsiębiorstw o Usług Komunalnych „EMPOL” Sp. z o.o. z Tyłmanowej	6	Czy gmina ustanowiła selektywne zbieranie odpadów komunalnych obejmujące co najmniej frakcje odpadów: papieru, metalu, tworzywa sztucznego, szkła i opakowań wielomateriałowych ulegających biodegradacji? (art. 3 ust. 2 pkt 5 u.c.p.g.) (tak/nie; jeśli tak podać szczegóły)	7	Czy gmina utworzyła punkty selektywnego zbierania odpadów komunalnych? (art. 3 ust. 2 pkt. 6 u.c.p.g.) (opis)	8	Czy gmina udostępniła na stronie urzędu gminy informacje wynikające z art. 3 ust. 2 pkt 9 u.c.p.g.? (opis)	9	Czy gmina prowadzi działalność informacyjną i edukacyjną w zakresie prawidłowego gospodarowania odpadami komunalnymi? (art. 3 ust. 2 pkt 8 u.c.p.g.) (opis)	10	Czy gmina prowadzi działalność regulowaną w zakresie odbierania odpadów komunalnych od właścicieli nieruchomości? (art. 9b u.c.p.g.) (opis)
6644	Nie dokonano podziału na sektory	Nie	Sektory obejmują tylko nieruchomości na których zamieszkuje mieszkańcy	Przedsiębiorstw o Usług Komunalnych „EMPOL” Sp. z o.o. z Tyłmanowej	Na terenie Gminy wprowadzono selektywne zbieranie odpadów u „źródła”. Selekcja obejmuje frakcje: papier, plastik, opakowania wielomateriałowe, metale, szkło białe i kolorowe, odpady ulegające biodegradacji.	W PSZOK można oddawać odpady wielkogabarytowe, zużyty sprzęt elektryczny i elektroniczny, zużyte baterie i akumulatory, odzież i tekstylia, opony, odpady budowlane i rozbiórkowe i inne odpady niebezpieczne.	Na stronie internetowej Gminy nie umieszczono wszystkich wymaganych informacji	Gmina wydała przewodnik informujący o nowych zasadach funkcjonowaniu a systemu gospodarki odpadami komunalnymi, w tym nowego systemu odbioru odpadów który obowiązuje od 1 lipca 2013r.	Gmina prowadzi rejestr działalności regulowanej w zakresie odbierania odpadów komunalnych. Do rejestru wpisanych jest 7 przedsiębiorców												

Tabela 3. Regulamin utrzymania czystości i porządku w gminie (art. 4 u.c.p.g.) Oleszyc objętej cyklem kontrolnym w województwie podkarpackim, uchwalony w dniu 28 listopada 2012 r. (w terminie ustawowym / po terminie ustawowym)*

L.p.	Treść uchwały	Czy podjęto (tak/nie)	Uwagi, sposób realizacji
1	2	3	4
1.	<p>Wymagania w zakresie utrzymania czystości i porządku na terenie nieruchomości obejmujące prowadzenie we wskazanym zakresie selektywnego zbierania i odbierania odpadów komunalnych, w tym powstających w gospodarstwach domowych przeterminowanych leków i chemikaliów, zużytych baterii i akumulatorów, zużytego sprzętu elektrycznego i elektronicznego, mebli i innych odpadów wielkogabarytowych, odpadów budowlanych i rozbiórkowych oraz zużytych opon, a także odpadów zielonych (art. 4 ust. 2 pkt 1a u.c.p.g.)</p>	Tak	<p>Selektywnemu zbieraniu podlegają następujące frakcje odpadów komunalnych: papier, metal, tworzywa sztuczne, szkło i opakowania wielomateriałowe oraz odpady ulegające biodegradacji w tym odpadów opakowaniowych ulegających biodegradacji, a także odpadów zielonych z ogrodów i parków, przeterminowane leki i chemikalia, zużyte baterie i akumulatory, zużyty sprzęt elektryczny i elektroniczny, meble i inne odpady wielkogabarytowe, odpady budowlane i rozbiórkowe oraz zużyte opony.</p>
2.	<p>Rodzaj i minimalna pojemność pojemników przeznaczonych do zbierania odpadów komunalnych na terenie nieruchomości oraz na drogach publicznych, warunki rozmieszczenia pojemników i ich utrzymania w odpowiednim stanie sanitarnym, porządkowym i technicznym (art. 4 ust. 2 pkt. 2 u.c.p.g.)</p>	Tak	<p>Do gromadzenia odpadów zmieszanych komunalnych dopuszcza się stosowanie worków w kolorze czarnym, o pojemności co najmniej 60 l, odpady komunalne segregowane można gromadzić w workach o pojemności co najmniej 60 l</p>
3.	<p>Częstotliwość i sposób pozbywania się odpadów komunalnych z terenu nieruchomości oraz z terenów przeznaczonych do użytku publicznego (art. 4 ust. 2 pkt 3 u.c.p.g.)</p>	Tak	<p>Określono minimalną częstotliwość usuwania odpadów komunalnych z nieruchomości oraz innych terenów przeznaczonych do użytku publicznego: - z obszarów zabudowy budynkami jednorodzinnymi i wielolokalowymi do 5 lokali włącznie - nie rzadziej niż 1 raz w miesiącu, z obszarów zabudowy budynkami wielolokalowymi powyżej 5 lokali - nie rzadziej niż 2 razy w miesiącu. Określono również minimalną częstotliwość usuwania odpadów zbieranych selektywnie z nieruchomości: na terenie gminy - nie rzadziej niż 1 raz w miesiącu.</p>

* zaznaczyć właściwe

Tabela 4. Uchwała – art. 6k u.c.p.g. uchwalona w gminie Oleszyce objętej cyklem kontrolnym w województwie podkarpackim w dniu 26marca 2013 r.. (w terminie ustawowym / po terminie ustawowym) / nieuchwalona*

L.p.	Treść uchwały	Czy podjęto (tak/nie)	Uwagi, sposób realizacji
1	2	3	4
1.	Metoda ustalenia opłaty za gospodarowanie odpadami komunalnymi **	Tak	<p>Ustalona jest stawka od gospodarstwa domowego</p> <p>Stawka opłaty różnicowana jest w zależności liczby osób zamieszkujących dane gospodarstwo domowe.</p> <p>Przy odbiorze od gospodarstw domowych w zabudowie jednorodzinnej i wielolokalowej do 5 lokali włącznie, w wysokości w przedziale od 20 zł miesięcznie dla gospodarstwo jednoosobowego do 56 zł miesięcznie dla gospodarstwa dwunasto i więcej osobowego.</p> <p>Przy odbiorze od gospodarstw domowych w zabudowie wielolokalowej powyżej 5 lokali w wysokości w przedziale od 26 zł miesięcznie dla gospodarstwo jednoosobowego do 62 zł miesięcznie dla gospodarstwa dwunasto i więcej osobowego.</p> <p>Przy odbiorze od gospodarstw domowych w zabudowie jednorodzinnej i wielolokalowej do 5 lokali włącznie, w wysokości w przedziale od 8 zł miesięcznie dla gospodarstwo jednoosobowego do 30 zł miesięcznie dla gospodarstwa dwunasto i więcej osobowego.</p> <p>Przy odbiorze od gospodarstw domowych w zabudowie wielolokalowej powyżej 5 lokali w wysokości w przedziale od 10 zł miesięcznie dla gospodarstwo jednoosobowego do 32 zł miesięcznie dla gospodarstwa dwunasto i więcej osobowego</p> <p>Obniżona stawka opłaty za odbieranie odpadów w sposób selektywny przysługuje właścicielowi nieruchomości, gdy na terenie nieruchomości odpady zbierane selektywnie.</p>
2.	Stawka opłaty za gospodarowanie odpadami komunalnymi	Tak	

	<p>3. Stawka opłaty za pojemnik o określonej pojemności</p>	<p>Tak</p> <p>Górne stawki opłaty: za jednorazowy odbiór segregowanych odpadów komunalnych z pojemnika o objętości 80 l lub równoważnego worka foliowego 8,60 zł + VAT, za jednorazowy odbiór segregowanych odpadów komunalnych z pojemnika o objętości 120 l lub równoważnego worka foliowego 15,00 zł + VAT, za jednorazowy odbiór segregowanych odpadów komunalnych z pojemnika o objętości 240 l lub równoważnego worka foliowego 26,00 zł + VAT, za jednorazowy odbiór segregowanych odpadów komunalnych z pojemnika o objętości 1100 l 120,00 zł + VAT, za jednorazowy odbiór niesegregowanych odpadów komunalnych z pojemnika o objętości 80 l lub równoważnego worka foliowego 14,50 zł + VAT, za jednorazowy odbiór niesegregowanych odpadów komunalnych z pojemnika o objętości 120 l lub równoważnego worka foliowego 19,50 zł + VAT, za jednorazowy odbiór niesegregowanych odpadów komunalnych z pojemnika o objętości 240 l lub równoważnego worka foliowego – 35,00 zł + VAT, za jednorazowy odbiór niesegregowanych odpadów komunalnych z pojemnika o objętości 1100 l 160,00 zł + VAT.</p>
--	--	--

* zaznaczyć właściwie

** należy opisać wybór metody ustalenia opłaty za gospodarowanie odpadami komunalnymi zgodnie z art. 6j u.c.p.g. oraz art. 1 pkt 2 ustawy z dnia 25 stycznia 2013 r. o zmianie ustawy o utrzymaniu czystości i porządku w gminach

Tabela 5. Uchwała – art. 61 u.c.p.g. uchwalona w gminie Oleszyce objętej cyklem kontrolnym w województwie podkarpackim w dniu 28 listopada 2012 r. (w terminie ustawowym / po terminie ustawowym) / nieuchwalona*

Lp.	Treść uchwały	Czy podjęto (tak/nie)	Uwagi, sposób realizacji
1	2	3	4
1.	Termin uiszczania opłaty za gospodarowanie odpadami komunalnymi	Tak	Termin uiszczania opłaty za każdy kwartał do 10 dnia drugiego miesiąca kwartału
2.	Częstotliwość uiszczania opłaty za gospodarowanie odpadami komunalnymi	Tak	Kwartalnie
3.	Tryb uiszczania opłaty za gospodarowanie odpadami komunalnymi	Tak	Wpłaty należy dokonywać w kasie urzędu lub na konto bankowe Gminy
4.	Pobór opłaty za gospodarowanie odpadami komunalnymi w drodze inkasa oraz wyznaczenie inkasentów i określenie wysokości wynagrodzenia inkaso (fakultatywnie)**	Nie	

* zaznaczyć właściwe

** zgodnie z art. 1 pkt 4 ustawy z dnia 25 stycznia 2013 r. o zmianie ustawy o utrzymaniu czystości i porządku w gminach

Tabela 6. Uchwała – art. 6n u.c.p.g. uchwalona w gminie Oleszyce objętej cyklem kontrolnym w województwie podkarpackim w dniu 6 marca 2013 r. (w terminie ustawowym / po terminie ustawowym) / nieuchwalona*

L.p.	Treść uchwały	Czy podjęto (tak/nie)	Uwagi, sposób realizacji
1	2	3	4
1.	Wzór deklaracji o wysokości opłaty za gospodarowanie odpadami komunalnymi obejmujący objaśnienia dotyczące sposobu jej wypełnienia oraz pouczenie, że deklaracja stanowi podstawę do wystawienia tytułu wykonawczego	Tak	Wzór deklaracji zawiera objaśnienia dotyczące sposobu jej wypełnienia oraz pouczenie, że deklaracja stanowi podstawę do wystawienia tytułu wykonawczego.
2.	Informacja o terminach i miejscu składania deklaracji	Tak	Pierwszą deklarację o wysokości opłaty za gospodarowanie odpadami komunalnymi, właściciele nieruchomości obowiązani byli złożyć pisemnie lub elektronicznie do Urzędu Miasta i Gminy Oleszyce w terminie 15 kwietnia 2013r.
3.	Warunki i tryb składania deklaracji za pomocą środków komunikacji elektronicznej**	Tak	Formularz elektronicznej deklaracji w formacie doc znajduje się na stronie www.oleszyce.pl . Formularz elektronicznej deklaracji (podpisany certyfikowanym podpisem elektronicznym) należy przesłać na adres e-mail deklaracje@ug.oleszyce.pl
4.	Wykaz dokumentów potwierdzających dane zawarte w deklaracji o wysokości opłaty za gospodarowanie odpadami komunalnymi	Tak	Do deklaracji właściciele nieruchomości zobowiązani są dołączyć wykaz osób zamieszkujących daną nieruchomość, stanowiący załącznik do deklaracji

* zaznaczyć właściwe

** zgodnie z art. 1 pkt 6 ustawy z dnia 25 stycznia 2013 r. o zmianie ustawy o utrzymaniu czystości i porządku w gminach

Tabela 7. Uchwała – art. 6r ust. 3 u.c.p.g. uchwalona w gminie Oleszyce objętej cyklem kontrolnym w województwie podkarpackim w dniu 6 marca 2013 r. (w terminie ustawowym / po terminie ustawowym) / nieuchwalona*

Lp.	Treść uchwały	Czy podjęto (tak/nie)	Uwagi, sposób realizacji
1	<p style="text-align: center;">2</p> <p>1. Szczegółowy sposób i zakres świadczenia usług w zakresie odbierania odpadów komunalnych od właścicieli nieruchomości i zagospodarowania tych odpadów (w szczególności ilość odpadów komunalnych odbieranych od właściciela nieruchomości, częstotliwość odbierania odpadów komunalnych od właściciela nieruchomości i sposób świadczenia usług przez punkty selektywnego zbierania odpadów komunalnych)</p>	<p style="text-align: center;">3</p> <p style="text-align: center;">Tak</p>	<p style="text-align: center;">4</p> <p>W zamian za uiszczoną opłatę przez właściciela nieruchomości będą odbierane: komunalne odpady niesegregowane (zmieszane) - w każdej ilości; szkło, papier i tektura, tworzywa sztuczne, metale, opakowania wielomateriałowe, przeterminowane leki, baterie i akumulatory, zużyty sprzęt elektryczny i elektroniczny, meble i odpady wielkogabarytowe, chemikalia i zużyte opony, tekstylia i odzież zebrane w sposób selektywny - w każdej ilości; bioodpady i odpady zielone pochodzące z pielęgnacji trawników, ogrodów itp. w ilości 0,15 m³ na osobę na miesiąc. W PSZOK można oddawać: przeterminowane leki, baterie i akumulatory, zużyty sprzęt elektryczny i elektroniczny, meble i odpady wielkogabarytowe, chemikalia i zużyte opony, tekstylia i odzież.</p>

* zaznaczyć właściciwe

Tabela 8. Pozostałe uchwały – art. 6c ust. 2 i 6d ust. 2 u.c.p.g. uchwalona w gminie Oleszyce objętej cyklem kontrolnym w województwie podkarpackim w dniu 6 marca 2013 r. (w terminie ustawowym / po terminie ustawowym) / nieuchwalona*

L.p.	Treść uchwały	Czy podjęto (tak/nie)	Uwagi, sposób realizacji
1	2	3	4
1.	Uchwała fakultatywna postanawiająca o odbieraniu odpadów komunalnych od właścicieli nieruchomości, na których nie zamieszkują mieszkańcy, a powstają odpady komunalne (art. 6c, ust. 2 u.c.p.g.)	Nie	
2.	Uchwała fakultatywna o podziale obszaru gminy na sektory, biorąc pod uwagę liczbę mieszkańców, gęstość zaludnienia na danym terenie oraz możliwości do obsługi przez jednego przedsiębiorcę odbierającego odpady komunalne od właścicieli nieruchomości (art. 6d, ust. 2 u.c.p.g.)	Nie	
3.	Uchwała fakultatywna o rodzajach dodatkowych usług świadczonych przez gminę w zakresie odbierania odpadów komunalnych od właścicieli nieruchomości i zagospodarowania tych odpadów oraz wysokość cen za te usługi (art. 6r. ust. 4 u.c.p.g.)	Tak	Określono usługi dodatkowe i wysokość cen w zakresie odbierania odpadów ponad obowiązujący limit: odbiór bioodpadów i odpadów zielonych pochodzących z pielęgnacji trawników, ogrodów itp. 150,00 zł/m ³ , odbiór odpadów budowlanych i rozbiórkowych zebrane w sposób selektywny – pochodzących z prowadzenia drobnych prac nie wymagających pozwolenia na budowę, zgłoszenia zamiaru budowy lub wykonania robót 800,00 zł/m ³

zaznaczyć właściwe

Tabela 2. Informacje o gminie i obowiązki gminy Kolbuszowa objętej cyklem kontrolnym w województwie podkarpackim

Liczba mieszkańców	Sektory (w przypadku, gdy gmina jest podzielona)	Czy system obejmuje tylko nieruchomości, na których zamieszkują mieszkańcy, czy również nieruchomości, na których nie zamieszkują mieszkańcy, a są wytwarzane odpady komunalne?	Wykaz przedsięwzięć, z którymi zawarto umowy na odbieranie odpadów komunalnych od właścicieli nieruchomości	Podjęte działania w zakresie realizacji obowiązków wynikających z art. 3 ust. 2 pkt 2a i art. 3a u.c.p.g. (opis)	Czy gmina ustanowiła selektywne zbieranie odpadów komunalnych obejmujące co najmniej frakcje odpadów: papieru, metalu, tworzywa sztucznego, szkła i opakowań wielomateriałowych ulegających biodegradacji? (art. 3 ust. 2 pkt 5 u.c.p.g.) (tak/nie; jeśli tak podać szczegóły)	Czy gmina utworzyła punkty selektywnego zbierania odpadów komunalnych? (art. 3 ust. 2 pkt. 6 u.c.p.g.) (opis)	Czy gmina udostępniła na stronie urzędu gminy informacje wynikające z art. 3 ust. 2 pkt 9 u.c.p.g.? (opis)	Czy gmina prowadzi działalność informacyjną i edukacyjną w zakresie prawidłowego gospodarowania odpadami komunalnymi? (art. 3 ust. 2 pkt 8 u.c.p.g.) (opis)	Czy gmina prowadzi rejestr działalności regulowanej w zakresie odbierania odpadów komunalnych od właścicieli nieruchomości? (art. 9b u.c.p.g.) (opis)
1	2	3	4	5	6	7	8	9	10
25107	Nie dokonano podziału na sektory	System obejmuje nieruchomości na których zamieszkują mieszkańcy	A.S.A. Tarnobrzeg Sp. z o.o. w Tarnobrzegu	Gmina na swoim terenie nie buduje instalacji do przetwarzania odpadów komunalnych. Nie uczestniczy również w partycypacji kosztów budowy takich instalacji wspólnie z innymi gminami.	Wprowadzono obowiązek prowadzenia selektywnego zbierania następujących odpadów: przeterminowane leki i chemikalia, zużyte baterie i akumulatory, zużyty sprzęt elektroniczny, papier i tektura, szkło, tworzywa sztuczne, metal.	Do PSZOK mieszkańcy mogą dostarczać wszystkie frakcje zebranych selektywnie odpadów komunalnych: leki i chemikalia, zużyte baterie i akumulatory, zużyty sprzęt elektroniczny i elektryczny, wielkogabarytowe	Na stronie internetowej Gminy nie umieszczono wszystkich wymaganych informacji	W ramach działań edukacyjnych zorganizowano w 2012 r. akcję przekazania w szkołach i przedszkolach oraz na zebraniach wiejskich ulotek informacyjnych, zawierających informacje o nowym systemie gospodarowania odpadami	Gmina od 19.01.2012 r. prowadzi rejestr działalności regulowanej w zakresie odbierania odpadów komunalnych od właścicieli nieruchomości. Do rejestru wpisanych jest 14 podmiotów

Tabela 3. Regulamin utrzymania czystości i porządku w gminie (art. 4 u.c.p.g.) Kolbuszowa objętej cyklem kontrolnym w województwie podkarpackiego uchwalony w dniu 10 grudnia 2012 r. w terminie ustawowym / po terminie ustawowym / nieuchwalony*

L.p.	Treść uchwały	Czy podjęto (tak/nie)	Uwagi, sposób realizacji
1	2	3	4
1.	<p>Wymagania w zakresie utrzymania czystości i porządku na terenie nieruchomości obejmujące prowadzenie we wskazanym zakresie selektywnego zbierania i odbierania odpadów komunalnych, w tym powstających w gospodarstwach domowych przeterminowanych leków i chemikaliów, zużytych baterii i akumulatorów, zużytego sprzętu elektrycznego i elektronicznego, mebli i innych odpadów wielkogabarytowych, odpadów budowlanych i rozbiórkowych oraz zużytych opon, a także odpadów zielonych (art. 4 ust. 2 pkt 1a u.c.p.g.)</p>	<p>Tak</p>	<p>Selektywnemu zbieraniu podlegają następujące rodzaje odpadów: papier i tektura, metale, tworzywa sztuczne, opakowania wielomateriałowe, szkło, odpady zielone, przeterminowane leki, chemikalia, zużyte baterie i akumulatory, zużyty sprzęt elektryczny i elektroniczny, meble i inne odpady wielkogabarytowe, odpady budowlane i rozbiórkowe, zużyte opony;</p>
2.	<p>Rodzaj i minimalna pojemność pojemników przeznaczonych do zbierania odpadów komunalnych na terenie nieruchomości oraz na drogach publicznych, warunki rozmieszczenia pojemników i ich utrzymania w odpowiednim stanie sanitarnym, porządkowym i technicznym (art. 4 ust. 2 pkt. 2 u.c.p.g.)</p>	<p>Tak</p>	<p>Rodzaje pojemników przeznaczonych do zbierania odpadów komunalnych: od 110-1100 l, od K.5-K.10 m³, kosze uliczne poj.20-70 l. Minimalna pojemność pojemników została określona odpowiednio do właścicieli nieruchomości, na których częściowo zamieszkuje mieszkańcy oraz na których częściowo zamieszkuje mieszkańcy. Właściciel nieruchomości ponosi odpowiedzialność za utrzymanie w odpowiednim stanie sanitarnym, porządkowym i technicznym pojemników</p>
3.	<p>Częstotliwość i sposób pozbywania się odpadów komunalnych z terenu nieruchomości oraz z terenów przeznaczonych do użytku publicznego (art. 4 ust. 2 pkt 3 u.c.p.g.)</p>	<p>Tak</p>	<p>Odbiór i transport odpadów komunalnych z terenu nieruchomości, co najmniej 1 raz na 4 tygodnie w terenie wiejskim oraz przynajmniej 1 raz na dwa tygodnie – w terenie miejskim, w przypadku zmieszanych odpadów komunalnych. Częstotliwość odbioru odpadów segregowanych, określono na 1 raz w miesiącu.</p>

* zaznaczyć właściwe

Tabela 4. Uchwala – art. 6k u.c.p.g. uchwalona w Gminie Kolbuszowa objętej cyklem kontrolnym w województwie podkarpackim w dniu 6 marca 2013 r. w terminie ustawowym / po terminie ustawowym) / nieuchwalony*

Lp.	Treść uchwały	Czy podjęto (tak/nie)	Uwagi, sposób realizacji
1	2	3	4
1.	Metoda ustalenia opłaty za gospodarowanie odpadami komunalnymi **	Tak	Dokonano wyboru metody ustalenia opłaty za gospodarowanie odpadami komunalnymi, określonej w art. 6j ust. 2 ustawy z dnia 13 września 1996 r. o utrzymaniu czystości i porządku w gminach (Dz. U. z 2012 r. poz. 391 z późn. zm.), tj. opłata od gospodarstwa domowego. Stawki opłat zostały ustalone dla nieruchomości, na których zamieszkują mieszkańcy, na których nie zamieszkują mieszkańcy, a powstają odpady komunalne oraz nieruchomości o charakterze mieszanym. Ponadto dokonano różnicowania stawek ze względu na sposób zbierania odpadów, stosując niższe stawki w przypadku selektywnego zbierania odpadów, położenia gospodarstwa (miasto, wieś, budynek wielokładowy) oraz wielkości gospodarstw.
2.	Stawka opłaty za gospodarowanie odpadami komunalnymi	Tak	Podjęto ustalenie stawki z pojemnik, pomimo iż systemem objęto tylko właścicieli nieruchomości, na których zamieszkują mieszkańcy. Dla nieruchomości nie zamieszkałych ustalono stawkę za pojemnik, różnicując ją od pojemności pojemnika i sposobu zbierania odpadów (zmieszane lub selektywne).
3.	Stawka opłaty za pojemnik o określonej pojemności	Tak	

* zaznaczyć właściwe

** należy opisać wybór metody ustalenia opłaty za gospodarowanie odpadami komunalnymi zgodnie z art. 6j u.c.p.g. oraz art. 1 pkt 2 ustawy z dnia 25 stycznia 2013 r. o zmianie ustawy o utrzymaniu czystości i porządku w gminach

Tabela 5. Uchwała – art. 61 u.c.p.g. uchwalona w gminie Kolbuszowa objętej cyklem kontrolnym w województwie podkarpackim w dniu 6 marca 2013 r. w terminie ustawowym / po terminie ustawowym) / nieuchwalony*

L.p.	Treść uchwały	Czy podjęto (tak/nie)	Uwagi, sposób realizacji
1	2	3	4
1.	Termin uiszczania opłaty za gospodarowanie odpadami komunalnymi	Tak	Raz/miesiąc, w terminie do 15 każdego miesiąca z dołu za dany miesiąc
2.	Częstotliwość uiszczania opłaty za gospodarowanie odpadami komunalnymi	Tak	Raz na miesiąc
3.	Tryb uiszczania opłaty za gospodarowanie odpadami komunalnymi	Tak	Przelewem na rachunek bankowy gminy lub w kasie Urzędu.
4.	Pobór opłaty za gospodarowanie odpadami komunalnymi w drodze inkasa oraz wyznaczenie inkasentów i określenie wysokości wynagrodzenia inkaso (fakultatywnie)**	Nie	

* zaznaczyć właściwe

** zgodnie z art. 1 pkt 4 ustawy z dnia 25 stycznia 2013 r. o zmianie ustawy o utrzymaniu czystości i porządku w gminach

Tabela 6. Uchwała – art. 6n u.c.p.g. uchwalona w gminie Kolbuszowa objętej cyklem kontrolnym w województwie podkarpackim w dniu 27 marca 2013r. w terminie ustawowym / po terminie ustawowym) / nieuchwalony*

L.p.	Treść uchwały	Czy podjęto (tak/nie)	Uwagi, sposób realizacji
1	2	3	4
1.	Wzór deklaracji o wysokości opłaty za gospodarowanie odpadami komunalnymi obejmujący objaśnienia dotyczące sposobu jej wypełnienia oraz pouczenie, że deklaracja stanowi podstawę do wystawienia tytułu wykonawczego	Tak	Deklaracja zawiera objaśnienia odnośnie sposobu jej wypełnienia przez mieszkańca, nazwę i adres urzędu, do którego należy złożyć wypełniony dokument oraz pouczenie, że stanowi on podstawę do wystawienia tytułu wykonawczego.
2.	Informacja o terminach i miejscu składania deklaracji	Tak	Termin złożenia 1-szej deklaracji - do 30 kwietnia 2013 r., natomiast w przypadku zamieszkania na danej nieruchomości pierwszego mieszkańca, termin ten określono na 14 dni od dnia zamieszkania. Miejsce złożenia deklaracji - Urząd Miejski w Kolbuszowej, ul. Obronców Pokoju 21.
3.	Warunki i tryb składania deklaracji za pomocą środków komunikacji elektronicznej**	Tak	Zgodnie z Uchwałą deklaracje można składać za pomocą środków komunikacji elektronicznej, przy czym Burmistrz Kolbuszowej lub elektroniczna skrzynka podawcza systemu teleinformatycznego Urzędu Miejskiego w Kolbuszowej potwierdza w formie dokumentu elektronicznego złożenie deklaracji w ten sposób.
4.	Wykaz dokumentów potwierdzających dane zawarte w deklaracji o wysokości opłaty za gospodarowanie odpadami komunalnymi	Nie	

* zaznaczyć właściwe

** zgodnie z art. 1 pkt 6 ustawy z dnia 25 stycznia 2013 r. o zmianie ustawy o utrzymaniu czystości i porządku w gminach

Tabela 7. Uchwała – art. 6r ust. 3 u.c.p.g. uchwalona w gminie Kolbuszowa objętej cyklem kontrolnym w województwie podkarpackie w dniu 6 marca 2013r. w terminie ustawowym / po terminie ustawowym) / nieuchwalony.*

L.p.	Treść uchwały	Czy podjęto (tak/nie)	Uwagi, sposób realizacji
1	<p style="text-align: center;">2</p> <p>Szczegółowy sposób i zakres świadczenia usług w zakresie odbierania odpadów komunalnych od właścicieli nieruchomości i zagospodarowania tych odpadów (w szczególności ilość odpadów komunalnych odbieranych od właściciela nieruchomości, częstotliwość odbierania odpadów komunalnych od właściciela nieruchomości i sposób świadczenia usług przez punkty selektywnego zbierania odpadów komunalnych)</p>	<p style="text-align: center;">3</p> <p style="text-align: center;">Tak</p>	<p style="text-align: center;">4</p> <p>Od właścicieli nieruchomości zamieszkałych zostanie odebrana każda zebrana przez niego ilość odpadów komunalnych. Odbieranie zmieszanych odpadów komunalnych od właściciela nieruchomości będzie prowadzone z częstotliwością raz na dwa tygodnie w mieście Kolbuszowa i raz na 4 tygodnie na wsiach. Odbieranie papieru i tektury prowadzone będzie z w przypadku budynków jednorodzinnych-jeden raz na miesiąc, w przypadku budynków wielorodzinnych - po wypełnieniu poszczególnych gniazd pojemników przeznaczonych do selektywnej zbiórki odpadów komunalnych. Odbieranie szkła białego, kolorowego, tworzywa sztucznego (typu pet), metali (kolorowych), odpadów wielomateriałowych, biodegradowalnych prowadzone będzie w przypadku budynków jednorodzinnych-jeden raz na miesiąc, w przypadku budynków wielorodzinnych i miejsc publicznych-po wypełnieniu poszczególnych gniazd pojemników przeznaczonych do selektywnej zbiórki odpadów komunalnych. Dopuszcza się jednocześnie przekazanie poszczególnych frakcji zebranych selektywnie odpadów (wszystkich rodzajów), do punktu selektywnej zbiórki odpadów</p>

* zaznaczyć właściwe

Tabela 8. Pozostałe uchwały – art. 6c ust. 2 i 6d ust. 2 u.c.p.g. uchwalona w gminie Kolbuszowa objętej cyklem kontrolnym w województwie podkarpackim w dniu..... (w terminie ustawowym / po terminie ustawowym) / nieuchwalona*

L.p.	Treść uchwały	Czy podjęto (tak/nie)	Uwagi, sposób realizacji
1	2	3	4
1.	Uchwała fakultatywna postanawiająca o odbieraniu odpadów komunalnych od właścicieli nieruchomości, na których nie zamieszkuje mieszkańcy, a powstają odpady komunalne (art. 6c, ust. 2 u.c.p.g.)	Nie	
2.	Uchwała fakultatywna o podziale obszaru gminy na sektory, biorąc pod uwagę liczbę mieszkańców, gęstość zaludnienia na danym terenie oraz możliwość do obsługi przez jednego przedsiębiorcę odbierającego odpady komunalne od właścicieli nieruchomości (art. 6d, ust. 2 u.c.p.g.)	Nie	
3.	Uchwała fakultatywna o rodzajach dodatkowych usług świadczonych przez gminę w zakresie odbierania odpadów komunalnych od właścicieli nieruchomości i zagospodarowania tych odpadów oraz wysokość cen za te usługi (art. 6r. ust. 4 u.c.p.g.)	Nie	

* zaznaczyć właściwie

Tabela 2. Informacje o gminie i obowiązki gminy Ostrów objętej cyklem kontrolnym w województwie podkarpackim

1	7 000	Liczba mieszkańców	1	2	Nie dokonano podziału na sektory	3	Nie System obejmuje tylko nieruchomości na których zamieszkują mieszkańcy	4	Firma Handlowo-Usługowo Transportowa „KAM” Andrzej Dziuba Sędziszów Młp.	5	Gmina na swoim terenie zrealizowała budowę Regionalnej Instalacji Przetwarzania Odpadów Komunalnych	6	Tak Na terenie Gminy wprowadzono obowiązek selektywnej zbiórki odpadów komunalnych. Z terenu nieruchomości odbierane są frakcje odpadów komunalnych zbieranych selektywnie: szkła, papieru, tekstylii, tworzyw sztucznych, metali i opakowań wielomateriałowych.	7	Tak W PSZOK można oddawać w każdą ostatnią sobotę miesiąc odpadów wielkogabarytowe, zużyty sprzęt elektryczny i elektroniczny i zużyte opony	8	Tak Gmina na stronie internetowej udostępnia wszystkie informacje	9	Tak Od stycznia 2013 r. Gmina prowadziła kampanię informacyjną w zakresie prawidłowego gospodarowania odpadami komunalnymi, a w szczególności w zakresie selektywnej zbiórki odpadów komunalnych.	10	Tak Gmina od 1 stycznia 2012 r. prowadzi rejestr działalności regulowanej w zakresie odbierania odpadów komunalnych od właścicieli nieruchomości? (art. 9b u.c.p.g.) (opis)
		Sektory (w przypadku gdy gmina jest podzielona)	2	3	Czy system obejmuje tylko nieruchomości, na których zamieszkują mieszkańcy, czy również nieruchomości, na których nie zamieszkują mieszkańcy, a są wytwarzane odpady komunalne?	4	Wykaz przedsiębiorców, z którymi zawarto umowy na odbieranie odpadów komunalnych od właścicieli nieruchomości	5	Podjęte działania w zakresie realizacji obowiązków wynikających z art. 3 ust. 2 pkt 2a i art. 3a u.c.p.g. (opis)	6	Czy gmina ustanowiła selektywne zbieranie odpadów komunalnych obejmujące co najmniej frakcje odpadów: papieru, metalu, tworzywa sztucznego, szkła i opakowań wielomateriałowych ulegających biodegradacji? (art. 3 ust. 2 pkt 5 u.c.p.g.) (tak/nie; jeśli tak podać szczegóły)	7	Czy gmina utworzyła punkty selektywnej zbiórki odpadów komunalnych? (art. 3 ust. 2 pkt 6 u.c.p.g.) (opis)	8	Czy gmina udostępniła na stronie internetowej informacje wynikające z art. 3 ust. 2 pkt 9 u.c.p.g.? (opis)	9	Czy gmina prowadzi działalność informacyjną i edukacyjną w zakresie prawidłowego gospodarowania odpadami komunalnymi? (art. 3 ust. 2 pkt 8 u.c.p.g.) (opis)	10	Czy gmina prowadzi rejestr działalności regulowanej w zakresie odbierania odpadów komunalnych od właścicieli nieruchomości? (art. 9b u.c.p.g.) (opis)		

Tabela 3. Regulamin utrzymania czystości i porządku w gminie (art. 4 u.c.p.g.) Ostrów objętej cyklem kontrolnym w województwie podkarpackim, uchwalony w dniu 28 grudnia 2012 r. (w terminie ustawowym / po terminie ustawowym) / nieuchwalony*

L.p.	Treść uchwały	Czy podjęto (tak/nie)	Uwagi, sposób realizacji
1	2	3	4
1.	<p>Wymagania w zakresie utrzymania czystości i porządku na terenie nieruchomości obejmujące prowadzenie we wskazanym zakresie selektywnego zbierania i odbierania odpadów komunalnych, w tym powstających w gospodarstwach domowych przeterminowanych leków i chemikaliów, zużytych baterii i akumulatorów, zużytego sprzętu elektrycznego i elektronicznego, mebli i innych odpadów wielkogabarytowych, odpadów budowlanych i rozbiórkowych oraz zużytych opon, a także odpadów zielonych (art. 4 ust. 2 pkt 1a u.c.p.g.)</p>	<p>Tak</p>	<p>Selektywnemu zbieraniu podlegają następujące frakcje odpadów: papier i tektura, szkło bezbarwne i kolorowe, tworzywa sztuczne, metal (np. puszki, złom), opakowania wielomateriałowe, odpady komunalne ulegające biodegradacji w tym odpady zielone, przeterminowane leki i chemikalia, zużyte baterie i akumulatory, zużyty sprzęt elektryczny i elektroniczny, odpady wielkogabarytowe (np. meble), odpady budowlane i rozbiórkowe i zimny popiół, zużyte opony, pozostałych zmieszanych odpadów komunalnych.</p>
2.	<p>Rodzaj i minimalna pojemność pojemników przeznaczonych do zbierania odpadów komunalnych na terenie nieruchomości oraz na drogach publicznych, warunki rozmieszczenia pojemników i ich utrzymania w odpowiednim stanie sanitarnym, porządkowym i technicznym (art. 4 ust. 2 pkt. 2 u.c.p.g.)</p>	<p>Tak</p>	<p>Rodzaje pojemników-worków: worki o pojemności od 60 do 120 l, pojemniki o pojemności 120 l, 240 l, 1100 l, kontenery KP 7 - o pojemności 6500 l – 7000 l. Prowadzący działalność handlową w zakresie handlu artykułami spożywczymi lub gastronomii zobowiązani są do dodatkowego ustawienia co najmniej jednego pojemnika na odpady na zewnątrz, przy wejściu do obiektu. Właściciel nieruchomości ma obowiązek utrzymywania pojemników w odpowiednim stanie sanitarnym porządkowym i technicznym w celu zapewnienia ich szczelności i czystości</p>
3.	<p>Częstotliwość i sposób pozbywania się odpadów komunalnych z terenu nieruchomości oraz z terenów przeznaczonych do użytku publicznego (art. 4 ust. 2 pkt 3 u.c.p.g.)</p>	<p>Tak</p>	<p>Odbiór odpadów komunalnych z terenu nieruchomości w sposób selektywny: bezpośrednio od właścicieli z nieruchomości: papier, tektura i tekstylia, szkło bezbarwne i kolorowe, tworzywa sztuczne, metale i opakowania wielomateriałowe, pozostałe odpady zmieszane - nie rzadziej niż jeden raz na dwa tygodnie</p>

* zaznaczyć właściwe

Tabela 4. Uchwała – art. 6k u.c.p.g. uchwalona w gminie Ostrów objętej cyklem kontrolnym w województwie podkarpackim w dniu 15 grudnia 2012 r. (w terminie ustawowym / po terminie ustawowym) / nieuchwalona*

L.p.	Treść uchwały	Czy podjęto (tak/nie)	Uwagi, sposób realizacji
1	2	3	4
1.	Metoda ustalenia opłaty za gospodarowanie odpadami komunalnymi **	Tak	Opłata za gospodarowanie odpadami komunalnymi zbieranymi i odbieranymi w sposób selektywny i nieselektywny na terenie Gminy powstającymi na nieruchomościach zamieszkałych stanowi iloczyn liczby mieszkańców zamieszkujących daną nieruchomość
2.	Stawka opłaty za gospodarowanie odpadami komunalnymi	Tak	Ustalono miesięczną stawkę opłaty za gospodarowanie odpadami komunalnymi, jeżeli odpady są zbierane i odbierane w sposób selektywny w wysokości 4,50 złotych od osoby zamieszkującej daną nieruchomość. Ustalono miesięczną stawkę opłaty za gospodarowanie odpadami komunalnymi, jeżeli odpady nie są zbierane i odbierane w sposób selektywny w wysokości 9,00 złotych od osoby zamieszkującej daną nieruchomość.
3.	Stawka opłaty za pojemnik o określonej pojemności	Nie	

* zaznaczyć właściwie

** należy opisać wybór metody ustalenia opłaty za gospodarowanie odpadami komunalnymi zgodnie z art. 6j u.c.p.g. oraz art. 1 pkt 2 ustawy z dnia 25 stycznia 2013 r. o *zmianie ustawy o utrzymaniu czystości i porządku w gminach*

Tabela 5. Uchwała – art. 61 u.c.p.g. uchwalona w gminie Ostrów objętej cyklem kontrolnym w województwie podkarpackim w dniu 12 grudnia 2012 r. (w terminie ustawowym / po terminie ustawowym) / nieuchwalona*

L.p.	Treść uchwały	Czy podjęto (tak/nie)	Uwagi, sposób realizacji
1	2	3	4
1.	Termin uiszczania opłaty za gospodarowanie odpadami komunalnymi	Tak	Termin uiszczania opłaty za gospodarowanie odpadami komunalnymi do ostatniego dnia każdego miesiąca i za każdy miesiąc
2.	Częstotliwość uiszczania opłaty za gospodarowanie odpadami komunalnymi	Tak	Ustalono obowiązek ponoszenia opłaty przez właścicieli nieruchomości za gospodarowanie odpadami komunalnymi bez wezwania do ostatniego dnia każdego miesiąca
3.	Tryb uiszczania opłaty za gospodarowanie odpadami komunalnymi	Tak	Opłata za gospodarowanie odpadami komunalnymi, wnoszona będzie przez właścicieli nieruchomości przelewem na rachunek bankowy Urzędu Gminy Ostrów.
4.	Pobór opłaty za gospodarowanie odpadami komunalnymi w drodze inkasa oraz wyznaczenie inkasentów i określenie wysokości wynagrodzenia inkaso (fakultatywnie)**	Nie	

* zaznaczyć właściwe

** zgodnie z art. 1 pkt 4 ustawy z dnia 25 stycznia 2013 r. o zmianie ustawy o utrzymaniu czystości i porządku w gminach

Tabela 6. Uchwała – art. 6n u.c.p.g. uchwalona w gminie Ostrów objętej cyklem kontrolnym w województwie podkarpackim w dniu 28 grudnia 2012 r. (w terminie ustawowym / po terminie ustawowym) / nieuchwalona*

L.p.	Treść uchwały	Czy podjęto (tak/nie)	Uwagi, sposób realizacji
1	2	3	4
1.	Wzór deklaracji o wysokości opłaty za gospodarowanie odpadami komunalnymi obejmujący objaśnienia dotyczące sposobu jej wypełnienia oraz pouczenie, że deklaracja stanowi podstawę do wystawienia tytułu wystawienia tytułu wykonawczego	Tak	Określono wzór deklaracji o wysokości opłaty za gospodarowanie odpadami komunalnymi składanej przez właścicieli nieruchomości, obejmujący objaśnienia dotyczące sposobu jej wypełnienia oraz pouczenie, że deklaracja stanowi podstawę do wystawienia tytułu wykonawczego. Wzór deklaracji stanowi załączniki do uchwały.
2.	Informacja o terminach i miejscu składania deklaracji	Tak	Właściciele nieruchomości składają pierwszą deklarację w terminie do dnia do 31.05.2013 r., w Urzędzie Gminy
3.	Warunki i tryb składania deklaracji za pomocą środków komunikacji elektronicznej**	Nie	
4.	Wykaz dokumentów potwierdzających dane zawarte w deklaracji o wysokości opłaty za gospodarowanie odpadami komunalnymi	Nie	

* zaznaczyć właściwe

** zgodnie z art. 1 pkt 6 ustawy z dnia 25 stycznia 2013 r. o zmianie ustawy o utrzymaniu czystości i porządku w gminach

Tabela 8. Pozostałe uchwały – art. 6c ust. 2 i 6d ust. 2 i 6d ust. 2 u.c.p.g. uchwalona w gminie Ostrów objętej cyklem kontrolnym w województwie podkarpackim w dniu (w terminie ustawowym / po terminie ustawowym) / nieuchwalona*

L-p.	Treść uchwały	Czy podjęto (tak/nie)	Uwagi, sposób realizacji
1	2	3	4
1.	Uchwała fakultatywna postanawiająca o odbieraniu odpadów komunalnych od właścicieli nieruchomości, na których nie zamieszkuje mieszkańcy, a powstają odpady komunalne (art. 6c, ust. 2 u.c.p.g.)	Nie	
2.	Uchwała fakultatywna o podziale obszaru gminy na sektory, biorąc pod uwagę liczbę mieszkańców, gęstość zaludnienia na danym terenie oraz możliwość do obsługi przez jednego przedsiębiorcę odbierającego odpady komunalne od właścicieli nieruchomości (art. 6d, ust. 2 u.c.p.g.)	Nie	
3.	Uchwała fakultatywna o rodzajach dodatkowych usług świadczonych przez gminę w zakresie odbierania odpadów komunalnych od właścicieli nieruchomości i zagospodarowania tych odpadów oraz wysokość cen za te usługi (art. 6r. ust. 4 u.c.p.g.)	Nie	

* zaznaczyć właściwe

Tabela 2. Informacje o gminie i obowiązki gminy Jasłiska objętej cyklem kontrolnym w województwie podkarpackim

Liczba mieszkańców	Sektory (w przypadku gdy gmina jest podzielona)	Czy system obejmuje tylko nieruchomości, na których zamieszkują mieszkańcy, czy również nieruchomości, na których nie zamieszkują mieszkańcy, a są wytwarzane odpady komunalne?	Wykaz przedsiębiorców, z którymi zawarto umowy na odbieranie odpadów komunalnych od właścicieli nieruchomości	Podjęte działania w zakresie realizacji obowiązków wynikających z art. 3 ust. 2 pkt 2a i art. 3a u.c.p.g. (opis)	Czy gmina ustanowiła selektywne zbieranie odpadów komunalnych obejmujące co najmniej frakcje odpadów: papieru, metalu, tworzywa sztucznego, szkła i opakowań wielomateriałowych ulegających biodegradacji? (art. 3 ust. 2 pkt 5 u.c.p.g.) (tak/nie; jeśli tak podać szczegóły)	Czy gmina utworzyła punkty selektywnego zbierania odpadów komunalnych? (art. 3 ust. 2 pkt. 6 u.c.p.g.) (opis)	Czy gmina udostępniła na stronie urzędu gminy informacje wynikające z art. 3 ust. 2 pkt 9 u.c.p.g.? (opis)	Czy gmina prowadzi działalność informacyjną i edukacyjną w zakresie prawidłowego gospodarowania odpadami komunalnymi? (art. 3 ust. 2 pkt 8 u.c.p.g.) (opis)	Czy gmina prowadzi rejestr działalności regulowanej w zakresie odbierania odpadów komunalnych od właścicieli nieruchomości? (art. 9b u.c.p.g.) (opis)
1	2	3	4	5	6	7	8	9	10
2 098	Nie dokonano podziału na sektory	Od 1 lipca 2013 r. tylko nieruchomości na których zamieszkują mieszkańcy. W dniu 10.07.2013r. Rada Gminy Jasłiska podjęła uchwałę sprawie odbierania odpadów komunalnych od właścicieli	REMONDIS KROeko Sp. z o.o. w Krośnie, Usługowy Zakład Transportowy A. Klatka w Świerzowej Polskiej, Firma OSAK Marcin Osmek z Błażowej	Porozumienia międzygminne go z Gminą Krosno i umowa wykonawcza z podmiotem prowadzącym RIPOK dot. określenia zasad współpracy pomiędzy Spółką a Gminą w zakresie dostarczania	Tak Ustanowiono selektywne zbieranie takich frakcji odpadów jak tworzywa sztuczne, papier i tektura, szkło, metale, opakowania wielomateriałowe oraz odpady komunalne typu: meble i inne odpady wielkogabarytowe, zużyty sprzęt elektryczny	Nie Do dnia kontroli na terenie Gminy Jasłiska nie utworzono punktu selektywnego zbierania odpadów komunalnych. Planowane jest utworzenie takiego punktu w Jasłiskach.	Nie Na stronie internetowej Gminy nie umieszczono wszystkich wymaganych informacji.	Tak Gmina prowadziła kampanię informacyjną w zakresie prawidłowego gospodarowania odpadami komunalnymi. Organizowała zebrania z mieszkańcami sołectw, na których udzielano informacji	Tak W rejestrze działalności regulowanej znajduje się 6 podmiotów

Tabela 3. Regulamin utrzymania czystości i porządku w gminie (art. 4 u.c.p.g.) Jasłiska objętej cyklem kontrolnym w województwie podkarpackim, uchwalony w dniu dnia 28 grudnia 2012 r. (w terminie ustawowym / po terminie ustawowym) / nieuchwalony*

Lp.	Treść uchwały	Czy podjęto (tak/nie)	Uwagi, sposób realizacji
1	2	3	4
1.	<p>Wymagania w zakresie utrzymania czystości i porządku na terenie nieruchomości obejmujące prowadzenie we wskazanym zakresie selektywnego zbierania i odbierania odpadów komunalnych, w tym powstających w gospodarstwach domowych przeterminowanych leków i chemikaliów, zużytych baterii i akumulatorów, zużytego sprzętu elektrycznego i elektronicznego, mebli i innych odpadów wielkogabarytowych, odpadów budowlanych i rozbiórkowych oraz zużytych opon, a także odpadów zielonych (art. 4 ust. 2 pkt 1a u.c.p.g.)</p>	Tak	<p>Rada Gminy Jasłiska uchyliła powyższą uchwałę uchwałą Nr XXXVI/178/13 z dnia 18 stycznia 2013 r. i uchwałą Nr XXXVI/179/13 z tego samego dnia uchwalila nowy regulamin utrzymania czystości i porządku na terenie Gminy Jasłiska. Następnie uchwałą Nr XLI/205/13 z dnia 29 maja 2013 r. uchylona została ww. uchwała i uchwałą Nr XLI/206/13 z tego samego dnia uchwalono nowy regulamin utrzymania czystości i porządku na terenie Gminy Jasłiska. Po czym 10 lipca 2013 r. Rada Gminy Jasłiska podjęła uchwałę Nr XLIII/220/13 w sprawie wprowadzenia nowego „Regulaminu utrzymania czystości i porządku na terenie Gminy Jasłiska” jednocześnie straciła moc poprzednia uchwała w tej sprawie. Ponadto Rada Gminy Jasłiska dnia 5 września 2013 r. podjęła uchwałę Nr XLV/237/13 w sprawie uchwalenia „Regulaminu utrzymania czystości i porządku na terenie Gminy Jasłiska” Zgodnie z tą uchwałą traci moc poprzednia uchwała w tej sprawie. Do dnia kontroli uchwała ta jeszcze nie została opublikowana w Dzienniku Urzędowym Województwa Podkarpackiego.</p>
2.	<p>Rodzaj i minimalna pojemność pojemników przeznaczonych do zbierania odpadów komunalnych na terenie nieruchomości oraz na drogach publicznych, warunki rozmieszczenia pojemników i ich utrzymania w odpowiednim stanie sanitarnym, porządkowym i technicznym (art. 4 ust. 2 pkt. 2 u.c.p.g.)</p>	Tak	<p>Zgodnie z zapisami regulaminu odpady komunalne należy gromadzić w workach, pojemnikach lub kontenerach o minimalnej pojemności, uwzględniającej następujące normy: - dla budynków mieszkalnych minimalna pojemność</p>

		<p>pojemnika przeznaczanego do zbierania na terenie nieruchomości: nie segregowanych odpadów komunalnych (zmieszanych) 30 l/mieszkańca, jednak co najmniej jeden pojemnik 120 l/kazdą nieruchomości; segregowane odpady komunalne 30 l/ mieszkańca, jednak, co najmniej jeden worek na każdy rodzaj odpadu o pojemności 60 l/kazdą nieruchomości;</p> <ul style="list-style-type: none"> - dla budynków letniskowych i rekreacyjnych minimalna pojemność pojemnika przeznaczanego do zbierania na terenie nieruchomości: nie segregowanych odpadów komunalnych 30 l/mieszkańca, jednak co najmniej jeden pojemnik 120 l/kazdą nieruchomości; segregowane odpady komunalne 40 l/mieszkańca, jednak co najmniej jeden worek o pojemności 60 l/kazdą nieruchomości; - dla szkół wszelkiego typu 3 l/kazdego ucznia i pracownika; - dla żłobków i przedszkoli 3 l/kazde dziecko i pracownika; - dla lokali handlowych 60 l/na każde 10 m² powierzchni całkowitej, jednak co najmniej jeden pojemnik 120 l/na lokal; - dla punktów handlowych poza lokalem 60 l/kazdego zatrudnionego, jednak co najmniej jeden pojemnik 120 l/kazdy punkt; - dla lokali gastronomicznych 20 l/jedno miejsce konsumpcyjne; - dla ulicznych punktów szybkiej konsumpcji, co najmniej jeden pojemnik 120 l; - dla zakładów rzemieślniczych, usługowych i produkcyjnych w odniesieniu do pomieszczeń biurowych i socjalnych pojemnik 120 l/kazdych 10 pracowników, jednak co najmniej jeden pojemnik 120 l/kazdy zakład; - dla hoteli, pensjonatów, agroturystyki 20 l/jedno łóżko, jednak co najmniej jeden pojemnik 120 l/kazdy punkt; - dla niezabudowanych terenów rekreacyjnych 240 l/ każdą działkę w okresie od 1 marca do 31 października
--	--	---

			<p>każdego roku, i 120 l poza tym okresem ; - w przypadku lokali handlowych i gastronomicznych, dla zapewnienia czystości wymagane jest również ustawienie na zewnątrz, poza lokalem, co najmniej jednego pojemnika na odpady o minimalnej pojemności 120 l.</p>
<p>3.</p>	<p>Częstotliwość i sposób pozbywania się odpadów komunalnych z terenu nieruchomości oraz z terenów przeznaczonych do użytku publicznego (art. 4 ust. 2 pkt 3 u.c.p.g.)</p>	<p>Tak</p>	<p>Ustala się następującą częstotliwość odbioru odpadów komunalnych z obszarów zabudowy zagrodowej, jednorodzinnej i wielorodzinnej i terenów przeznaczonych do użytku publicznego: 1) odpady komunalne niesegregowane(zmieszane) - 1 raz w miesiącu, 2) zbierane selektywnie – 1 raz w miesiącu tj, papier, tektura i opakowania wielomateriałowe, szkło opakowaniowe białe i kolorowe, tworzywa sztuczne, metale.</p>

* zaznaczyć właściwie

Tabela 4. Uchwała – art. 6k u.c.p.g. uchwalona w gminie Jaślińska objętej cyklem kontrolnym w województwie podkarpackim w dniu 28 grudnia 2012 r. (w terminie ustawowym / po terminie ustawowym) / nieuchwalona*

Lp.	Treść uchwały	Czy podjęto (tak/nie)	Uwagi, sposób realizacji
1	2	3	4
1.	Metoda ustalania opłaty za gospodarowanie odpadami komunalnymi **	Tak	Opłata za gospodarowanie odpadami komunalnymi z nieruchomości, na których zamieszkują mieszkańcy, będzie ustalana według liczby mieszkańców zamieszkujących daną nieruchomość
2.	Stawka opłaty za gospodarowanie odpadami komunalnymi	Tak	Uchwała określa stawkę opłaty za gospodarowanie odpadami komunalnymi z nieruchomości na których zamieszkują mieszkańcy w wysokości 12,00 zł oraz niższą stawkę za gospodarowanie odpadami komunalnymi, jeżeli odpady komunalne są zbierane w sposób selektywny w wysokości 5,00 zł miesięcznie za jedną osobę.
3.	Stawka opłaty za pojemnik o określonej pojemności	Tak	Rady Gminy Jaślińska uchwałą Nr XLIII/223/13 z dnia 10 lipca 2013 r. ustaliła że opłatę za gospodarowanie odpadami komunalnymi, odbieranymi od właścicieli nieruchomości, na których nie zamieszkują mieszkańcy, a powstają odpady komunalne, stanowi iloczyn liczby pojemników z odpadami komunalnymi powstałymi na danej nieruchomości oraz stawki opłaty. Stawka opłaty za gospodarowanie odpadami komunalnymi zbieranymi i odbieranymi w sposób nieselektywny za pojemnik (worek) 120 l wynosi 40,00 zł miesięcznie. Ustalono również niższą stawkę opłaty za gospodarowanie odpadami komunalnymi zbieranymi i odbieranymi w sposób selektywny w wysokości 20 zł miesięcznie za pojemnik (worek) 120 l. Ponadto uchwałą Nr XLV/238/13 Rady Gminy Jaślińska

			<p>z dnia 5 września 2013 r. ustaliła nowe stawki opłaty za gospodarowanie odpadami komunalnymi zbieranymi i odbieranymi w sposób nieselektywny w wysokości: za pojemnik (worek) 120 l - 18,00 zł miesięcznie, za pojemniki (worek) 60l - 11,00 zł miesięcznie. Ustalono również niższą stawkę opłaty za gospodarowanie odpadami komunalnymi zbieranymi i odbieranymi w sposób selektywny w wysokości 9,00 zł miesięcznie za pojemnik (worek) 120 l i 5,00 zł miesięcznie za pojemnik o pojemności 60 l. Uchwała ta nie została jeszcze opublikowana w Dzienniku Urzędowym Województwa Podkarpackiego.</p>
--	--	--	--

* zaznaczyć właściwe

** należy opisać wybór metody ustalenia opłaty za gospodarowanie odpadami komunalnymi zgodnie z art. 6j u.c.p.g. oraz art. 1 pkt 2 ustawy z dnia 25 stycznia 2013 r. o *zmianie ustawy o utrzymaniu czystości i porządku w gminach*

Tabela 5. Uchwała – art. 61 u.c.p.g. uchwalona w gminie Jaślińska objętej cyklem kontrolnym w województwie podkarpackim w dniu 28 grudnia 2012 r. (w terminie ustawowym / po terminie ustawowym) / nieuchwalona *

L.p.	Treść uchwały	Czy podjęto (tak/nie)	Uwagi, sposób realizacji
1	2	3	4
1.	Termin uiszczania opłaty za gospodarowanie odpadami komunalnymi	Tak	Oplaty za gospodarowanie odpadami komunalnymi będą wnoszone przez właścicieli nieruchomości miesięcznie, w terminie do ostatniego dnia danego miesiąca.
2.	Częstotliwość uiszczania opłaty za gospodarowanie odpadami komunalnymi	Tak	Co miesiąc
3.	Tryb uiszczania opłaty za gospodarowanie odpadami komunalnymi	Tak	Oplata uiszczana gotówką w kasie Urzędu Gminy Jaślińska lub przelewem na rachunek bankowy Gminy Jaślińska
4.	Pobór opłaty za gospodarowanie odpadami komunalnymi w drodze inkasa oraz wyznaczenie inkasentów i określenie wysokości wynagrodzenia inkaso (fakultatywnie)**	Nie	Nie podjęto uchwały fakultatywnej zarządzającej pobór opłaty za gospodarowanie odpadami komunalnymi w drodze inkasa oraz wyznaczenie inkasentów i określającej wysokość wynagrodzenia za inkaso.

* zaznaczyć właściwe

** zgodnie z art. 1 pkt 4 ustawy z dnia 25 stycznia 2013 r. o zmianie ustawy o utrzymaniu czystości i porządku w gminach

Tabela 6. Uchwała – art. 6n u.c.p.g. uchwalona w gminie Jaslińska objętej cyklem kontrolnym w województwie podkarpackim w dniu 30 stycznia 2013 r. (w terminie ustawowym / po terminie ustawowym) / nieuchwalona*

L.p.	Treść uchwały	Czy podjęto (tak/nie)	Uwagi, sposób realizacji
1	<p>2</p> <p>3</p>	<p>4</p>	<p>Pierwszą uchwałę w sprawie określenia wzoru deklaracji o wysokości opłaty za gospodarowanie odpadami komunalnymi składanej przez właściciela nieruchomości Nr XXXV/168/12 Rada Gminy Jaslińska podjęła dnia 28 grudnia 2012 r. Następnie uchwałą Nr XXXVIII/188/13 z dnia 18 marca 2013 r. w sprawie zmiany ww. uchwały Rada Gminy Jaslińska wydłużyła termin złożenia pierwszej deklaracji.</p> <p>Ponadto uchwałą Nr XLIII/224/13 Rady Gminy Jaslińska z dnia 10 lipca 2013 r. ustalono wzór deklaracji o wysokości opłaty za gospodarowanie odpadami komunalnymi składanej przez właścicieli nieruchomości nie zamieszkałych, na których powstają odpady komunalne, położonych na terenie Gminy Jaslińska.</p> <p>Następnie ww. uchwała została zmieniona uchwałą Nr XLIV/231/13 z dnia 29 lipca 2013 r. która zmieniła treść deklaracji oraz wydłużyła termin złożenia pierwszej deklaracji do dnia 14 sierpnia 2013 r.</p> <p>Dnia 5 września 2013 r. Rada Gminy Jaslińska podjęła nową uchwałę Nr XLV/239/13 w sprawie ustalenia wzoru deklaracji o wysokości opłaty za gospodarowanie odpadami komunalnymi składanej przez właścicieli nieruchomości niezamieszkałych, na których powstają odpady komunalne, położonych na terenie Gminy Jaslińska. Uchwała ta nie została jeszcze ogłoszona w Dzienniku Urzędowym Województwa Podkarpackiego.</p>
1.	<p>Wzór deklaracji o wysokości opłaty za gospodarowanie odpadami komunalnymi obejmujący objaśnienia dotyczące sposobu jej wypełnienia oraz pouczenie, że deklaracja stanowi podstawę do wystawienia tytułu wykonawczego</p>	<p>Tak</p>	

2.	Informacja o terminach i miejscu składania deklaracji	Tak	Określono miejsce składania deklaracji, którym jest Urząd Gminy Jaslińska, termin składania deklaracji – 14 dni od dnia zamieszkania na danej nieruchomości pierwszego mieszkańca oraz w przypadku zaistnienia zmian, termin złożenia pierwszej deklaracji tj. 30 marca 2013 r. (następnie wydłużony do 15 maja 2013 r.).
3.	Warunki i tryb składania deklaracji za pomocą środków komunikacji elektronicznej**	Nie	Do dnia kontroli Rada Gminy Jaslińska nie podjęła uchwały w sprawie warunków i trybu składania deklaracji za pomocą środków komunikacji elektronicznej.
4.	Wykaz dokumentów potwierdzających dane zawarte w deklaracji o wysokości opłaty za gospodarowanie odpadami komunalnymi	Tak	Oświadczenie o pobieraniu nauki w trybie dziennym poza miejscem stałego zameldowania wraz z dokumentem lub oświadczeniem potwierdzającym zamieszkiwanie w miejscu nauki, oświadczenie o przebywaniu członka rodziny poza granicami kraju, oświadczenie o pracy poza miejscem stałego zameldowania wraz z dokumentem lub oświadczeniem potwierdzającym zamieszkiwanie w miejscu pracy

* zaznaczyć właściwe

** zgodnie z art. 1 pkt 6 ustawy z dnia 25 stycznia 2013 r. o zmianie ustawy o urzymani czystości i porządku w gminach

Tabela 7. Uchwała – art. 6r ust. 3 u.c.p.g. uchwalona w gminie Jaśliśka objętej cyklem kontrolnym w województwie podkarpackim w dniu 28 grudnia 2012 r. (w terminie ustawowym / po terminie ustawowym) / nieuchwalona*

L.p.	Treść uchwały	Czy podjęto (tak/nie)	Uwagi, sposób realizacji
1	<p data-bbox="531 1597 555 1615">2</p> <p data-bbox="820 1240 1059 2000">Szczegółowy sposób i zakres świadczenia usług w zakresie odbierania odpadów komunalnych od właścicieli nieruchomości i zagospodarowania tych odpadów (w szczególności ilość odpadów komunalnych odbieranych od właściciela nieruchomości, częstotliwość odbierania odpadów komunalnych od właściciela nieruchomości i sposób świadczenia usług przez punkty selektywnego zbierania odpadów komunalnych)</p>	<p data-bbox="531 987 555 1005">3</p> <p data-bbox="963 972 987 1016">Tak</p>	<p data-bbox="531 461 555 479">4</p> <p data-bbox="576 165 756 781">Ponadto Rady Gminy Jaśliśka dnia 10 lipca 2013 r. podjęła uchwałę Nr XLIII/222/13 w sprawie szczegółowego sposobu i zakresu świadczenia usług w ramach odbierania odpadów komunalnych od właścicieli nieruchomości niezamieszkałych i zagospodarowania tych odpadów. W zamian za uiszczoną przez właścicieli nieruchomości opłatę za gospodarowanie odpadami komunalnymi Gmina zobowiązała się do odbierania każdej ilości odpadów komunalnych gromadzonych w sposób selektywny i nieselektywny. Ustalono częstotliwość odbioru odpadów komunalnych – odpady komunalne zbierane w sposób selektywny i nieselektywny, które odbierane będą od właścicieli nieruchomości zamieszkałych wg harmonogramu, natomiast odpady komunalne tj. zużyty sprzęt elektryczny i elektroniczny pochodzący z gospodarstw domowych, odpady wielkogabarytowe oraz odpady budowlano-remontowe będą odbierane z częstotliwością 2 razy w roku wg harmonogramu. Ustalono, również że odbiór każdej ilości odpadów komunalnych od właścicieli nieruchomości niezamieszkałych przez podmiot odbierający odpady komunalne od właścicieli nieruchomości dokonywany będzie wg ustalonego przez siebie harmonogramu. Ponadto odpady komunalne tj. zużyty sprzęt elektryczny</p>

			<p>i elektroniczny, odpady wielkogabarytowe oraz odpady budowlano-remontowe będą odbierane z terenu nieruchomości dwa 2 razy w roku w terminach ustalonych z podmiotem odbierającym odpady. Nie określono sposobu świadczenia usług przez punkty selektywnego zbierania odpadów komunalnych.</p>
--	--	--	--

* zaznaczyć właściwe

Tabela 8. Pozostałe uchwały – art. 6c ust. 2 i 6d ust. 2 u.c.p.g. uchwalona w gminie Jaśliska objętej cyklem kontrolnym w województwie podkarpackim w dniu 10 lipca 2013 r. (w terminie ustawowym / po terminie ustawowym) / nieuchwalona*

L.p.	Treść uchwały	Czy podjęto (tak/nie)	Uwagi, sposób realizacji
1	2	3	4
1.	Uchwała fakultatywna postanawiająca o odbieraniu odpadów komunalnych od właścicieli nieruchomości, na których nie zamieszkuje mieszkańcy, a powstają odpady komunalne (art. 6c, ust. 2 u.c.p.g.)	Tak	Uchwała Nr XLIII/221/13 Rady Gminy Jaśliska z dnia 10 lipca 2013 r. w sprawie odbierania odpadów komunalnych od właścicieli nieruchomości, na których nie zamieszkuje mieszkańcy, a powstają odpady komunalne. Powyższa uchwała została opublikowana w Dzienniku Urzędowym Województwa Podkarpackiego z dnia 23 lipca 2013 r. i weszła 14 dni po ogłoszeniu.
2.	Uchwała fakultatywna o podziale obszaru gminy na sektory, biorąc pod uwagę liczbę mieszkańców, gęstość zaludnienia na danym terenie oraz możliwości do obsługi przez jednego przedsiębiorcę odbierającego odpady komunalne od właścicieli nieruchomości (art. 6d, ust. 2 u.c.p.g.)	Nie	
3.	Uchwała fakultatywna o rodzajach dodatkowych usług świadczonych przez gminę w zakresie odbierania odpadów komunalnych od właścicieli nieruchomości i zagospodarowania tych odpadów oraz wysokość cen za te usługi (art. 6r. ust. 4 u.c.p.g.)	Nie	

* zaznaczyć właściwe

Tabela 2. Informacje o gminie i obowiązki gminy Solina objętej cyklem kontrolnym w województwie podkarpackim

Liczba mieszkańców	Sektory (w przypadku gdy gmina jest podzielona)	Czy system obejmujący tylko nieruchomości, na których zamieszkuje mieszkańcy, czy również nieruchomości, na których nie zamieszkuje mieszkańcy, a są wytwarzane odpady komunalne?	Wykaz przedsięwzięć, z którymi zawarto umowy na odbieranie odpadów komunalnych od właścicieli nieruchomości	Podjęte działania w zakresie realizacji obowiązków wynikających z art. 3 ust. 2 pkt 2a i art. 3a u.c.p.g. (opis)	Czy gmina ustanowiła selektywne zbieranie odpadów komunalnych obejmujące co najmniej frakcje odpadów: papieru, metalu, tworzywa sztucznego, szkła i opakowań wielomateriałowych ulegających biodegradacji? (art. 3 ust. 2 pkt 5 u.c.p.g.) (tak/nie; jeśli tak podać szczegóły)	Czy gmina utworzyła punkty selektywnego zbierania odpadów komunalnych? (art. 3 ust. 2 pkt. 6 u.c.p.g.) (opis)	Czy gmina udostępniła na stronie urzędu gminy informacje wynikające z art. 3 ust. 2 pkt 9 u.c.p.g.? (opis)	Czy gmina prowadzi działalność informacyjną i edukacyjną w zakresie prawidłowego gospodarowania odpadami komunalnymi? (art. 3 ust. 2 pkt 8 u.c.p.g.) (opis)	Czy gmina prowadzi rejestr działalności regulowanej w zakresie odbierania odpadów komunalnych od właścicieli nieruchomości? (art. 9b u.c.p.g.) (opis)
1	2	3	4	5	6	7	8	9	10
5 350	Nie dokonano podziału na sektory	System obejmuje tylko nieruchomości na których zamieszkuje mieszkańcy	Gmina samodzielnie realizuje obowiązki odbioru odpadów komunalnych od mieszkańców	Gmina na swoim terenie nie buduje instalacji do przetwarzania odpadów komunalnych. Nie uczestniczy również w partytocytacji kosztów budowy takich instalacji	Tak Ustanowiono selektywne zbieranie takich frakcji odpadów jak papier, metal, tworzywa sztuczne, szkło. Odpady biodegradowalne mają być kompostowane we własnym zakresie przez	Nie Gmina jest w trakcie organizacji Gminnego Punktu Zbierania Odpadów Komunalnych (zakupila w tym celu pojemniki do wyposażenia 2-ch punktów	Nie Na stronie internetowej nie umieszczono wszystkich wymaganych informacji	Tak W marcu i kwietniu organizowała zebrania z mieszkańcami sołectw, na których udzielano informacji o wynikających z nowego Regulaminu utrzymania czystości	Tak W rejestrze działalności regulowanej znajduje się 5 podmiotów.

Tabela 3. Regulamin utrzymania czystości i porządku w gminie (art. 4 u.c.p.g.) Solina objętej cyklem kontrolnym w województwie podkarpackim, uchwalony w dniu 1 lutego 2013 r. (w terminie ustawowym / po terminie ustawowym) / nieuchwalony*

Lp.	Treść uchwały	Czy podjęto (tak/nie)	Uwagi, sposób realizacji
1.	<p>2</p> <p>Wymagania w zakresie utrzymania czystości i porządku na terenie nieruchomości obejmujące prowadzenie we wskazanym zakresie selektywnego zbierania i odbierania odpadów komunalnych, w tym powstających w gospodarstwach domowych przeterminowanych leków i chemikaliów, zużytych baterii i akumulatorów, zużytego sprzętu elektrycznego i elektronicznego, mebli i innych odpadów wielkogabarytowych, odpadów budowlanych i rozbiórkowych oraz zużytych opon, a także odpadów zielonych (art. 4 ust. 2 pkt 1a u.c.p.g.)</p>	<p>3</p> <p>Tak</p>	<p>4</p> <p>Wprowadzono obowiązek prowadzenia na całym obszarze Gminy Solina selektywnego zbierania następujących frakcji odpadów komunalnych: papieru i tektury (w tym opakowania, gazety, czasopisma itd.), metalu, tworzywa sztucznego, odpadów opakowaniowych ze szkła w podziale na szkło białe i kolorowe oraz odpadów ulegających biodegradacji. W punkcie 2 zapisano, że „prowadzenie selektywnego zbierania odpadów komunalnych ulegających biodegradacji, w tym odpadów opakowaniowych ulegających biodegradacji, a także odpadów zielonych z ogrodów i parków jest obowiązkowe we wszystkich rodzajach zabudowy, z tym, że w zabudowie zagrodowej, jednorodzinnej i innej, właściciele nieruchomości mogą korzystać z kompostownika a w przypadku jego braku dopuszcza się przekazanie odpadów ulegających biodegradacji, osobie posiadającej stosowny kompostownik. Pozostali właściciele nieruchomości przekazują Przedsiębiorcy odpady ulegające biodegradacji w oznakowanych workach rozprawianych odpłatnie przez Przedsiębiorcę”. Punkt 3 stanowi że „odpady ulegające biodegradacji, pochodzące z przyciętych lub ściętych krzewów i drzew nie mogą być składowane w kompostownikach a należy je przekazać przedsiębiorcy na zasadzie wcześniejszego</p>

			<p>powiadomienia i zamówienia stosownego pojemnika, który przedsiębiorca ma obowiązek podstawić w terminie 48 godzin. W systemie tym, przedsiębiorca ma obowiązek w ramach zryczałtowanej opłaty, odebrać wyłącznie odpady ulegające biodegradacji. Inne odpady nie spełniające tego kryterium, przedsiębiorca ma obowiązek odebrać za dodatkową opłatą, której wysokość określona została w wyniku przetargu który wygrał. Natomiast w punkcie 6 zapisano „prowadzenie selektywnego zbierania powstających w nieruchomości: chemikaliów (farby, rozpuszczalniki, oleje odpadowe itp.), zużytych baterii i akumulatorów, zużytego sprzętu elektrycznego i elektronicznego, zużytych opon, olei oraz powstających w rodzinnych gospodarstwach rolnych opakowań po środkach ochrony roślin obowiązkowe jest we wszystkich rodzajach zabudowy”. Zgodnie z pkt. 7 wymienione w punkcie 6 odpady należy składować nieodpłatnie w specjalistycznych pojemnikach, zlokalizowanych na terenie wyznaczonym przez Gminę. Zgodnie z punktem 8 odpady budowlano-remontowe i rozbiórkowe, meble oraz inne odpady wielkogabarytowe, dla ich przekazania muszą zostać załadowane do większego pojemnika, dlatego też, właściciel nieruchomości lub dysponujący lokalem ma obowiązek odpowiednio wcześniej zamówić taki pojemnik u przedsiębiorcy, który z kolei ma obowiązek podstawić go w terminie 48 godzin za dodatkową opłatą, której wysokość określona została w wyniku przetargu który wygrał.</p>
2.	<p>Rodzaj i minimalna pojemność pojemników przeznaczonych do zbierania odpadów komunalnych na terenie nieruchomości oraz na drogach publicznych, warunki rozmieszczenia pojemników i ich utrzymania w odpowiednim stanie sanitarnym, porządkowym i technicznym (art. 4 ust. 2 pkt. 2 u.c.p.g.)</p>	<p style="text-align: center;">Tak</p>	<p>Określono rodzaj, ilość oraz pojemność pojemników przeznaczonych do zbierania zmieszanych odpadów komunalnych na terenie nieruchomości. Uśredniona ilość stałych, zmieszanych odpadów komunalnych, wytwarzanych przez 1 mieszkańca Gminy Solina wynosi 3,0 litra odpadów dziennie, właściciele nieruchomości, którzy świadczą usługi noclegowe mają obowiązek w złożonej w Urzędzie Gminy deklaracji wskazać również ilość miejsc noclegowych na danej</p>

			<p>nieruchomości oraz okres wynajmu tych miejsc (przy wskaźniku 3,5 litrów odpadów dziennie za każde miejsce noclegowe, dla mieszkańców zabudowy wielorodzinnej ustala się wskaźnik wytwarzanych odpadów w ilości 4,5 litra dziennie na osobę, dla właścicieli domków letniskowych, w których nie jest prowadzona działalność gospodarcza, ustala się wskaźnik wytwarzanych odpadów w ilości 240 litrów miesięcznie dla każdego domu).</p> <p>Na terenach gminnych przeznaczonych do użytku publicznego: przy drogach publicznych, na chodnikach, przystankach komunikacji, parkach, itp. – kosze uliczne o pojemności nie mniejszej niż 20 litrów, przy szkołach, na terenach ementalrzy komunalnych, boiskach sportowych, terenach rekreacji i wypoczynku itp. - pojemniki o pojemności 120 - 1500 litrów, przy szlakach turystycznych, ścieżkach spacerowych oraz parkach leśnych – worki o poj. 60-120 litrów, mocowanych w stelazach.</p>
<p>3.</p>	<p>Częstotliwość i sposób pozbywania się odpadów komunalnych z terenu nieruchomości oraz z terenów przeznaczonych do użytku publicznego (art. 4 ust. 2 pkt 3 u.c.p.g.)</p>	<p style="text-align: center;">Tak</p>	<p>Określono częstotliwość odbioru odpadów komunalnych z terenu nieruchomości: 1) z obszarów zabudowy zagrodowej, jednorodzinnej, rekreacyjno - wypoczynkowej oraz pozostałych terenów i posesji będących pod zarządem gminnym: - odpady zmieszane – w miesiącach lipiec - sierpień 1 x w tygodniu, w miesiącach maj, czerwiec oraz wrzesień – 2 x w miesiącu, w pozostałych miesiącach - 1 x w miesiącu, - odpady zbierane selektywnie – w miesiącach maj - sierpień - 2 x w miesiącu, w pozostałych miesiącach – 1 x w miesiącu, 2) z obszarów zabudowy wielorodzinnej: - odpady zmieszane - 1 x w tygodniu, - odpady zbierane selektywnie – 2 x w miesiącu.</p>

* zaznaczyć właściwie

Tabela 4. Uchwała – art. 6k u.c.p.g. uchwalona w gminie Solina objętej cyklem kontrolnym w województwie podkarpackim w dniu 13 maja 2013 r. (w terminie ustawowym / po terminie ustawowym) / nieuchwalona*

L.p.	Treść uchwały	Czy podjęto (tak/nie)	Uwagi, sposób realizacji
1	2	3	4
1.	Metoda ustalenia opłaty za gospodarowanie odpadami komunalnymi **	Tak	Opłata od gospodarstwa domowego uwzględniająca liczbę osób zamieszkujących gospodarstwo domowe. Dodatkowo ustalono opłatę za osobę zamieszkałą czasowo na nieruchomości zamieszkałej przez mieszkańców, opłatę za odpady odbierane odpadów
2.	Stawka opłaty za gospodarowanie odpadami komunalnymi	Tak	Ustalono miesięczną stawkę opłaty za gospodarowanie segregowanymi odpadami komunalnymi, odbieranymi z nieruchomości zamieszkałych przez mieszkańców od gospodarstwa domowego w wysokości od 5 zł brutto od gospodarstwa domowego jednoosobowego do 20 zł do gospodarstwa czteroosobowego i większego, z zastrzeżeniem, że stawki za gospodarowanie segregowanymi odpadami komunalnymi, odbieranymi od mieszkańców Spółdzielni i wspólnot mieszkaniowych stawki te wynoszą odpowiednio 9 zł, 18 zł, 27 zł i 36 zł brutto miesięcznie. Ustalono miesięczną stawkę opłaty za gospodarowanie nie segregowanymi odpadami komunalnymi odbieranymi z nieruchomości zamieszkałych przez mieszkańców w wysokości 2 razy wyższej niż ww. stawki opłat. Ustalono miesięczną stawkę opłaty za gospodarowanie segregowanymi odpadami komunalnymi, wytworzonymi przez osobę zamieszkałą czasowo na nieruchomości zamieszkałej przez mieszkańców w wysokości 7 zł brutto, a za gospodarowanie odpadami nie segregowanymi 14 zł.

3.	<p>Stawka opłaty za pojemnik o określonej pojemności</p>	<p>Tak</p>	<p>Ustalono stawki za odbiór segregowanych odpadów komunalnych gromadzonych w pojemnikach o określonej pojemności w następującej wysokości: - za pojemnik typu GB – 60 o pojemności 60 litrów opłata w wysokości 8 zł brutto, - za pojemnik typu GB – 120 o pojemności 120 litrów opłata w wysokości 15 zł brutto, - za pojemnik typu GB – 240 o pojemności 240 litrów opłata w wysokości 30 zł brutto, - za pojemnik typu GB – 660 o pojemności 660 litrów opłata w wysokości 82,50 zł brutto, - za pojemnik typu GB – 1100 o pojemności 1100 litrów opłata w wysokości 137,50 zł brutto. Oraz za odbiór niesegregowanych odpadów komunalnych gromadzonych w pojemnikach o określonej pojemności w wysokości dwa razy wyższej niż wyżej wymienione:</p>
----	---	-------------------	--

* zaznaczyć właściwie

** należy opisać wybór metody ustalenia opłaty za gospodarowanie odpadami komunalnymi zgodnie z art. 6j u.c.p.g. oraz art. 1 pkt 2 ustawy z dnia 25 stycznia 2013 r. o *zmianie ustawy o utrzymaniu czystości i porządku w gminach*

Tabela 5. Uchwała – art. 61 u.c.p.g. uchwalona w gminie Solina objętej cyklem kontrolnym w województwie podkarpackim w dniu 20 marca 2013 r. (w terminie ustawowym / po terminie ustawowym) / nieuchwalona*

L.p.	Treść uchwały	Czy podjęto (tak/nie)	Uwagi, sposób realizacji
1	2	3	4
1.	Termin uiszczania opłaty za gospodarowanie odpadami komunalnymi	Tak	Za I kwartał do 15 marca danego roku, za II kwartał do 15 maja danego roku, za III kwartał do 15 września danego roku, za IV kwartał do 15 listopada danego roku. Opłaty można wnieść z góry za cały rok do 15 marca danego roku, za pierwsze półrocze do 15 marca danego roku, za II półrocze do 15 września danego roku
2.	Częstotliwość uiszczania opłaty za gospodarowanie odpadami komunalnymi	Tak	Opłata za gospodarowanie odpadami komunalnymi wnoszona będzie przez właściciela nieruchomości lub użytkownika, bez wezwania raz na kwartał
3.	Tryb uiszczania opłaty za gospodarowanie odpadami komunalnymi	Tak	Opłatę za odpady o której mowa wyżej należy uiszczać za rachunek bankowy Gminy Solina przelewem, z dopiskiem „opłata za odpady” lub też bezpośrednio u inkasenta gotówką
4.	Pobór opłaty za gospodarowanie odpadami komunalnymi w drodze inkasa oraz wyznaczenie inkasentów i określenie wysokości wynagrodzenia inkaso (fakultatywnie)**	Tak	Inkasentami opłat za odbiór odpadów ustala się softysów oraz przewodniczących zarządów osiedli. Pobrane kwoty opłat za odbiór odpadów komunalnych Inkasent przekazuje w terminie do 3 dni. Wysokość wynagrodzenia Inkasentów określono na 6% zainkasowanej kwoty

* zaznaczyć właściwe

** zgodnie z art. 1 pkt 4 ustawy z dnia 25 stycznia 2013 r. o zmianie ustawy o utrzymaniu czystości i porządku w gminach

Tabela 6. Uchwała – art. 6n u.c.p.g. uchwalona w gminie Solina objętej cyklem kontrolnym w województwie podkarpackim w dniu 13 maja 2013 r. (w terminie ustawowym / po terminie ustawowym) / nieuchwalona*

L.p.	Treść uchwały	Czy podjęto (tak/nie)	Uwagi, sposób realizacji
1	2	3	4
1.	Wzór deklaracji o wysokości opłaty za gospodarowanie odpadami komunalnymi obejmujący objaśnienia dotyczące sposobu jej wypełnienia oraz pouczenie, że deklaracja stanowi podstawę do wystawienia tytułu wykonawczego	Tak	Określono wzory deklaracji o wysokości opłaty za gospodarowanie odpadami komunalnymi składanej przez właścicieli nieruchomości, zawierający objaśnienia dotyczące sposobu jej wypełnienia oraz pouczenie, że deklaracja stanowi podstawę do wystawienia tytułu wykonawczego.
2.	Informacja o terminach i miejscu składania deklaracji	Tak	Deklarację o wysokości opłaty za gospodarowanie odpadami komunalnymi składa się bezpośrednio do Urzędu Gminy oraz przesyła drogą elektroniczną
3.	Warunki i tryb składania deklaracji za pomocą środków komunikacji elektronicznej**	Tak	Deklarację przekazywaną drogą elektroniczną składa się w formacie XML, zgodnie ze wzorem publikowanym w repozytorium wzorów platformy ePUAP, zgodnie z art. 19 b ustawy z dnia 17 lutego 2005 r. o informatyzacji działalności podmiotów realizujących zadania publiczne. Deklaracje składa się za pośrednictwem strony internetowej Elektronicznej Platformy Usług Administracji Publicznej www.epuap.gov.pl . Deklaracja składana elektronicznie winna być opatrzona bezpiecznym podpisem elektronicznym weryfikowanym za pomocą ważnego kwalifikowanego certyfikatu lub podpisem potwierdzonym profilem zaufanym ePUAP

4.	Wykaz dokumentów potwierdzających dane zawarte w deklaracji o wysokości opłaty za gospodarowanie odpadami komunalnymi	Nie	
----	---	-----	--

* zaznaczyć właściwie

** zgodnie z art. 1 pkt 6 ustawy z dnia 25 stycznia 2013 r. o zmianie ustawy o utrzymaniu czystości i porządku w gminach

Tabela 7. Uchwała – art. 6r ust. 3 u.c.p.g. uchwalona w gminie Solina objętej cyklem kontrolnym w województwie podkarpackim w dniu 1 lutego 2013 r. (w terminie ustawowym / po terminie ustawowym) / nieuchwalona*

L.p.	Treść uchwały	Czy podjęto (tak/nie)	Uwagi, sposób realizacji
1	<p style="text-align: center;">2</p> <p>Szczegółowy sposób i zakres świadczenia usług w zakresie odbierania odpadów komunalnych od właścicieli nieruchomości i zagospodarowania tych odpadów (w szczególności ilość odpadów komunalnych odbieranych od właściciela nieruchomości, częstotliwość odbierania odpadów komunalnych od właściciela nieruchomości i sposób świadczenia usług przez punkty selektywnego zbierania odpadów komunalnych)</p>	<p style="text-align: center;">3</p> <p style="text-align: center;">Tak</p>	<p style="text-align: center;">4</p> <p>Odbiór zmieszanych odpadów komunalnych od właścicieli nieruchomości odbywał się będzie w dniach ich odbioru, wyszczególnionych w „Harmonogramie odbioru odpadów komunalnych z terenu Gminy Solina”, z uwzględnieniem, że z obszarów zabudowy zagrodowej, jednorodzinnej, wielorodzinnej, rekreacyjno - wypoczynkowych oraz terenów i posesji, będących pod zarządem gminnym, odbiór odpadów będzie realizowany w następujący sposób: z obszarów zabudowy zagrodowej, jednorodzinnej, rekreacyjno - wypoczynkowej oraz pozostałych terenów i posesji będących pod zarządem gminnym: odpady zmieszane – w miesiącach lipiec - sierpień 1 x w tygodniu, w miesiącach maj - czerwiec oraz wrzesień – 2 x w miesiącu, w pozostałych miesiącach - 1 x w miesiącu. Odpady zbierane selektywnie – w miesiącach czerwiec, lipiec i sierpień - 2 x w miesiącu, w pozostałych miesiącach – 1 x w miesiącu, z obszarów zabudowy wielorodzinnej: odpady zmieszane - 1 x w tygodniu, odpady zbierane selektywnie – 2 x w miesiącu.</p>

* zaznaczyć właściwe

Tabela 8. Pozostałe uchwały – art. 6c ust. 2 i 6d ust. 2 u.c.p.g. uchwalona w gminie Solina objętej cyklem kontrolnym w województwie podkarpackim w dniu..... (w terminie ustawowym / po terminie ustawowym) / nieuchwalona*

L.p.	Treść uchwały	Czy podjęto (tak/nie)	Uwagi, sposób realizacji
1	2	3	4
1.	Uchwała fakultatywna postanawiająca o odbieraniu odpadów komunalnych od właścicieli nieruchomości, na których nie zamieszkuje mieszkańcy, a powstają odpady komunalne (art. 6c, ust. 2 u.c.p.g.)	Nie	
2.	Uchwała fakultatywna o podziale obszaru gminy na sektory, biorąc pod uwagę liczbę mieszkańców, gęstość zaludnienia na danym terenie oraz możliwość do obsługi przez jednego przedsiębiorcę odbierającego odpady komunalne od właścicieli nieruchomości (art. 6d, ust. 2 u.c.p.g.)	Nie	
3.	Uchwała fakultatywna o rodzajach dodatkowych usług świadczonych przez gminę w zakresie odbierania odpadów komunalnych od właścicieli nieruchomości i zagospodarowania tych odpadów oraz wysokości cen za te usługi (art. 6r. ust. 4 u.c.p.g.)	Nie	

* zaznaczyć właściwie

Tabela 2. Informacje o gminie i obowiązki gminy Jarosław objętej cyklem kontrolnym w województwie podkarpackim

1	2	3	4	5	6	7	8	9	10
Liczba mieszkańców	Sektory (w przypadku, gdy gmina jest podzielona)	Czy system obejmuje tylko nieruchomości, na których zamieszkuje mieszkańcy, czy również nieruchomości, na których nie zamieszkuje mieszkańcy, a są wytwarzane odpady komunalne?	Wykaz przedsiębiorców, z którymi zawarto umowy na odbieranie odpadów komunalnych od właścicieli nieruchomości	Podjęte działania w zakresie realizacji obowiązków wynikających z art. 3 ust. 2 pkt 2a i art. 3a u.c.p.g. (opis)	Czy gmina ustanowiła selektywne zbieranie odpadów komunalnych obejmujące co najmniej frakcje odpadów: papieru, metalu, tworzywa sztucznego, szkła i opakowań wielomateriałowych ulegających biodegradacji? (art. 3 ust. 2 pkt 5 u.c.p.g.) (tak/nie; jeśli tak podać szczegóły)	Czy gmina utworzyła punkty selektywnego zbierania odpadów komunalnych? (art. 3 ust. 2 pkt. 6 u.c.p.g.) (opis)	Czy gmina udostępniła na stronie urzędu gminy informacje wynikające z art. 3 ust. 2 pkt 9 u.c.p.g.? (opis)	Czy gmina prowadzi działalność informacyjną i edukacyjną w zakresie prawidłowego gospodarowania odpadami komunalnymi? (art. 3 ust. 2 pkt 8 u.c.p.g.) (opis)	Czy gmina prowadzi rejestr działalności regulowanej w zakresie odbierania odpadów komunalnych od właścicieli nieruchomości? (art. 9b u.c.p.g.) (opis)
13 119	Gmina nie została podzielona na sektory	System obejmuje także nieruchomości na których nie zamieszkuje mieszkańcy, a są wytwarzane odpady komunalne	Przedsiębiorstwo Usług Komunalnych „EMPOL” Spółka z o.o. w Tyłmanowej	Gmina jest właścicielem składowiska w Wólcie Pełkińskiej. Składowisko ujęte zostało w Planie Gospodarki Odpadami w Województwie Podkarpackim jako instalacja zastępcza do obsługi Regionu Wschodniego.	Gmina ustanowiła zbieranie powstających w gospodarstwach domowych: niesegregowanych i segregowanych odpadów komunalnych.	W PSZOK odbierane będą odpady zielone, meble i inne odpady wielkogabarytowe, odpady elektryczne i elektroniczne, baterie i akumulatory, leki, chemikalia, opony, odpady budowlane i rozbiórkowe, metal	Na stronie internetowej umieszczono wszystkie wymagane informacje.	Co kwartał w bezpłatnym Biuletynie Informacyjnym Gminy Jarosław, zamieszczono artykuły dot. „Nowej gospodarki śmieciowej w Gminie”	Tak Gmina od 1.01.2012r. prowadzi rejestr działalności regulowanej w zakresie odbierania odpadów komunalnych od właścicieli nieruchomości Do rejestru wpisanych zostało 7 firm.

Tabela 3. Regulamin utrzymania czystości i porządku w gminie (art. 4 u.c.p.g.) Jarosław objętej cyklem kontrolnym w województwie podkarpackiego uchwalony w dniu 21 listopada 2012 r. w terminie ustawowym / po terminie ustawowym* / nieuchwalony*

L.p.	Treść uchwały	Czy podjęto (tak/nie)	Uwagi, sposób realizacji
1	2	3	4
	<p>Wymagania w zakresie utrzymania czystości i porządku na terenie nieruchomości obejmujące prowadzenie we wskazanym zakresie selektywnego zbierania i odbierania odpadów komunalnych, w tym powstających w gospodarstwach domowych przeterminowanych leków i chemikaliów, zużytych baterii i akumulatorów, zużytego sprzętu elektrycznego i elektronicznego, mebli i innych odpadów wielkogabarytowych, odpadów budowlanych i rozbiórkowych oraz zużytych opon, a także odpadów zielonych (art. 4 ust. 2 pkt 1a u.c.p.g.)</p>	<p>Tak</p>	<p>Określono prowadzenie selektywnego zbierania, a odbierający odpady do odbierania następujących rodzajów odpadów: niesegregowanych (zmieszanych) odpadów komunalnych, przeterminowanych leków, chemikaliów, zużytych baterii i akumulatorów, zużytego sprzętu elektrycznego i elektronicznego, mebli i innych odpadów wielkogabarytowych, odpadów budowlanych i rozbiórkowych, zużytych opon, odpadów ulegających biodegradacji, w tym zielonych, papieru i tektury, szkła, tworzywa sztucznego, metali.</p>
2.	<p>Rodzaj i minimalna pojemność pojemników przeznaczonych do zbierania odpadów komunalnych na terenie nieruchomości oraz na drogach publicznych, warunki rozmieszczenia pojemników i ich utrzymania w odpowiednim stanie sanitarnym, porządkowym i technicznym (art. 4 ust. 2 pkt. 2 u.c.p.g.)</p>	<p>Tak</p>	<p>Pojemniki przeznaczone do zbierania odpadów komunalnych o pojemności 110 l; 120 l; 240 l; 1100 l; pojemniki (KP 5, KP 7, KP 10) od 5 m³ do 10 m³; pojemniki do każdego rodzaju odpadu selektywnie zbieranego od 1,5 m³ do 7 m³; kosze uliczne od 35 do 100 l. Minimalna poj. pojemnika przeznaczonego do zbierania na terenie nieruchomości odpadów komunalnych dla właścicieli nieruchomości w budynkach jednorodzinnych: do 10 osób – o poj. 110 l lub 120 l, powyżej 10 osób – o poj. 240 l.</p>
3.	<p>Częstotliwość i sposób pozbywania się odpadów komunalnych z terenu nieruchomości oraz z terenów przeznaczonych do użytku publicznego (art. 4 ust. 2 pkt 3 u.c.p.g.)</p>	<p>Tak</p>	<p>Właściciele nieruchomości obowiązani są do pozbywania się zmieszanych odpadów komunalnych z terenu nieruchomości co najmniej raz na dwa tygodnie. Minimalna częstotliwość zbiórki zgromadzonego papieru, tektury, szkła, tworzywa sztucznego, co najmniej raz na kwartał.</p>

* zaznaczyć właściwe

Tabela 4. Uchwała – art. 6k u.c.p.g. uchwalona w Gminie Jarosław objętej cyklem kontrolnym w województwie podkarpackim w dniu 28 grudnia 2012 r. w terminie ustawowym / po terminie ustawowym) / nieuchwalony*

L.p.	Treść uchwały	Czy podjęto (tak/nie)	Uwagi, sposób realizacji
1	2	3	4
1.	Metoda ustalenia opłaty za gospodarowanie odpadami komunalnymi **	Tak	Ustalono kryterium ustalenia opłaty – od gospodarstwa domowego w powiązaniu z liczbą zamieszkujących w nim osób.
2.	Stawka opłaty za gospodarowanie odpadami komunalnymi	Tak	Ustalono miesięczną stawkę opłaty za gospodarowanie odpadami komunalnymi niesegregowanymi: od gospodarstwa: 1-osobowego-13,00 zł, 2-osobowego-26,00zł, 3- i 4-osobowego-31,00zł, 5- i 6-osobowego-40,00zł, 7- i więcej osobowe-46,00zł. Miesięczną stawkę opłaty za gospodarowanie odpadami komunalnymi segregowanymi: od gospodarstwa domowego 1-osobowego-10,00 zł, 2-osobowego-20,00zł, 3- i 4-osobowego-24,00zł, 5- i 6-osobowego-31,00zł, od 7- i więcej osobowego-35,00zł
3.	Stawka opłaty za pojemnik o określonej pojemności	Nie	

* zaznaczyć właściwe

** należy opisać wybór metody ustalenia opłaty za gospodarowanie odpadami komunalnymi zgodnie z art. 6j u.c.p.g. oraz art. 1 pkt 2 ustawy z dnia 25 stycznia 2013 r. o zmianie ustawy o utrzymaniu czystości i porządku w gminach

Tabela 5. Uchwała – art. 61 u.c.p.g. uchwalona w gminie Jarosław objętej cyklem kontrolnym w województwie podkarpackim w dniu 28 grudnia 2012 r. w terminie ustawowym / po terminie ustawowym) / nieuchwalony*

L.p.	Treść uchwały	Czy podjęto (tak/nie)	Uwagi, sposób realizacji
1	2	3	4
1.	Termin uiszczania opłaty za gospodarowanie odpadami komunalnymi	Tak	Oplatę uiszcza się nie rzadziej niż raz na kwartał, w następujących terminach: - do dnia 15 marca za I kwartał, - do dnia 15 maja za II kwartał, - do dnia 15 września za III kwartał, - do dnia 15 listopada za IV kwartał, począwszy od trzeciego kwartału 2013 r.
2.	Częstotliwość uiszczania opłaty za gospodarowanie odpadami komunalnymi	Tak	Raz na kwartał
3.	Tryb uiszczania opłaty za gospodarowanie odpadami komunalnymi	Tak	Na terenie gminy uchwalono pobór opłaty w drodze inkasa. Dopuszcza się uiszczenie opłaty gotówką w kasie Urzędu Gminy Jarosław albo przelewem na rachunek bankowy Gminy.
4.	Pobór opłaty za gospodarowanie odpadami komunalnymi w drodze inkasa oraz wyznaczenie inkasentów i określenie wysokości wynagrodzenia inkaso (fakultatywne)**	Tak	Inkasentami dla danych sołectw są właściciwi sołtysi, inkasenci otrzymują wynagrodzenie procentowo tj. 4% w stosunku do sumy zainkasowanych kwot.

* zaznaczyć właściwe

** zgodnie z art. 1 pkt 4 ustawy z dnia 25 stycznia 2013 r. o zmianie ustawy o utrzymaniu czystości i porządku w gminach

Tabela 5. Uchwała – art. 61 u.c.p.g. uchwalona w gminie Jarosław objętej cyklem kontrolnym w województwie podkarpackim w dniu 28 grudnia 2012 r. w terminie ustawowym / po terminie ustawowym) / nieuchwalony*

Lp.	Treść uchwały	Czy podjęto (tak/nie)	Uwagi, sposób realizacji
1	2	3	4
1.	<p>Wzór deklaracji o wysokości opłaty za gospodarowanie odpadami komunalnymi obejmujący objaśnienia dotyczące sposobu jej wypełnienia oraz pouczenie, że deklaracja stanowi podstawę do wystawienia tytułu wykonawczego</p>	Tak	<p>Określono wzór deklaracji /DGOK/ o wysokości opłaty za gospodarowanie odpadami komunalnymi składanej przez właścicieli nieruchomości położonych na terenie Gminy</p>
2.	<p>Informacja o terminach i miejscu składania deklaracji</p>	Tak	<p>Pierwszą deklarację właściciele nieruchomości obowiązani byli złożyć w terminie do 15 maja 2013 roku. Do 14-stu dni od dnia zamieszkania na danej nieruchomości pierwszego mieszkańca, do 14-stu dni od dnia wystąpienia zmiany danych będących podstawą ustalenia wysokości należnej opłaty za gospodarowanie odpadami komunalnymi w szczególności zmiany ilości osób zamieszkałych na terenie nieruchomości, przystąpienia bądź odstąpienia od zbierania odpadów w sposób selektywny. Wypełnione deklaracje należy złożyć w Urzędzie Gminy.</p>
3.	<p>Warunki i tryb składania deklaracji za pomocą środków komunikacji elektronicznej**</p>	Tak	<p>Deklaracja może być składana w postaci elektronicznej za pomocą środków komunikacji elektronicznej przy użyciu elektronicznej skrzynki podawczej na elektronicznej platformie usług administracji publicznej (ePUAP) w formie dokumentu elektronicznego sporządzonego w formacie danych XML.</p>

4.	<p>Wykaz dokumentów potwierdzających dane zawarte w deklaracji o wysokości opłaty za gospodarowanie odpadami komunalnymi</p>	<p>Tak</p>	<p>Określono wykaz dokumentów potwierdzających dane zawarte w deklaracji potwierdzających stałą nieobecność mieszkańca na terenie nieruchomości: zaświadczenie o prowadzeniu nauki w trybie dziennym poza miejscem stałego zameldowania wraz z dokumentem lub oświadczeniem potwierdzającym zamieszkiwanie w miejscu nauki, oświadczenie o przebywaniu członka rodziny poza granicami kraju lub poza miejscem zameldowania, zaświadczenie o pracy poza miejscem stałego zameldowania wraz z dokumentem lub oświadczeniem potwierdzającym zamieszkiwanie w miejscu pracy</p>
----	--	------------	---

* zaznaczyć właściwe

** zgodnie z art. 1 pkt 6 ustawy z dnia 25 stycznia 2013 r. o zmianie ustawy o utrzymaniu czystości i porządku w gminach

Tabela 7. Uchwała – art. 6r ust. 3 u.c.p.g. uchwalona w gminie Jarosław objętej cyklem kontrolnym w województwie podkarpackie w dniu 28 grudnia 2012 r. w terminie ustawowym / po terminie ustawowym) / nieuchwalony*

L.p.	Treść uchwały	Czy podjęto (tak/nie)	Uwagi, sposób realizacji
1	<p style="text-align: center;">2</p> <p>1. Szczegółowy sposób i zakres świadczenia usług w zakresie odbierania odpadów komunalnych od właścicieli nieruchomości i zagospodarowania tych odpadów (w szczególności ilość odpadów komunalnych odbieranych od właściciela nieruchomości, częstotliwość odbierania odpadów komunalnych od właściciela nieruchomości i sposób świadczenia usług przez punkty selektywnego zbierania odpadów komunalnych)</p>	<p style="text-align: center;">3</p> <p style="text-align: center;">Tak</p>	<p style="text-align: center;">4</p> <p>Od właścicieli nieruchomości, na których powstają odpady będą odbierane w ramach następujące frakcje odpadów komunalnych: zmieszane odpady komunalne, tworzywa sztuczne, szkło, papier i tektura. Ustala się następujący sposób świadczenia usług przez punkty selektywnego zbierania odpadów. W punktach selektywnej zbiórki odpadów odbierana będzie każda ilość następujących frakcji odpadów: odpady zielone, meble i inne odpady wielkogabarytowe, odpady elektryczne i elektroniczne, baterie i akumulatory, leki, chemikalia, opony, odpady budowlane i rozbiórkowe, metal. Właściciele nieruchomości samodzielnie dostarczają do punktu selektywnej zbiórki odpadów odpady zebrane w sposób selektywny, w terminach podanych do publicznej wiadomości przez Wójta Gminy Jarosław na stronie internetowej</p>

* zaznaczyć właściwe

Tabela 8. Pozostałe uchwały – art. 6c ust. 2 i 6d ust. 2 u.c.p.g. uchwalona w gminie Jarosław objętej cyklem kontrolnym w województwie podkarpackim w dniu..... (w terminie ustawowym / po terminie ustawowym) / nieuchwalona*

L.p.	Treść uchwały	Czy podjęto (tak/nie)	Uwagi, sposób realizacji
1	2	3	4
1.	Uchwała fakultatywna postanawiająca o odbieraniu odpadów komunalnych od właścicieli nieruchomości, na których nie zamieszkują mieszkańcy, a powstają odpady komunalne (art. 6c, ust. 2 u.c.p.g.)	Nie	
2.	Uchwała fakultatywna o podziale obszaru gminy na sektory, biorąc pod uwagę liczbę mieszkańców, gęstość zaludnienia na danym terenie oraz możliwości do obsługi przez jednego przedsiębiorcę odbierającego odpady komunalne od właścicieli nieruchomości (art. 6d, ust. 2 u.c.p.g.)	Nie	
3.	Uchwała fakultatywna o rodzajach dodatkowych usług świadczonych przez gminę w zakresie odbierania odpadów komunalnych od właścicieli nieruchomości i zagospodarowania tych odpadów oraz wysokość cen za te usługi (art. 6r. ust. 4 u.c.p.g.)	Nie	

* zaznaczyć właściwe

Tabela 2. Informacje o gminie i obowiązki gminy Radymno objętej cyklem kontrolnym w województwie podkarpackim

1	2	3	4	5	6	7	8	9	10
Liczba mieszkańców -ców	Sektory (w przypadku, gdy gmina jest podzielona)	Czy system obejmuje tylko nieruchomości, na których zamieszkuje mieszkańcy, czy również nieruchomości, na których nie zamieszkuje mieszkańcy, a są wytwarzane odpady komunalne?	Wykaz przedsięwzięć, z którymi zawarto umowy na odbieranie odpadów komunalnych od właścicieli nieruchomości	Podjęte działania w zakresie realizacji obowiązków wynikających z art. 3 ust. 2 pkt 2a i art. 3a u.c.p.g. (opis)	Czy gmina ustanowiła selektywne zbieranie odpadów komunalnych obejmujące co najmniej frakcje: papieru, metalu, tworzywa sztuczne, szkła i opakowań wielomateriałowych ulegających biodegradacji? (art. 3 ust. 2 pkt 5 u.c.p.g.) (tak/nie; jeśli tak podać szczegóły)	Czy gmina utworzyła punkty selektywnego zbierania odpadów komunalnych? (art. 3 ust. 2 pkt. 6 u.c.p.g.) (opis)	Czy gmina udostępniła na stronie urzędu gminy informacje wynikające z art. 3 ust. 2 pkt 9 u.c.p.g.? (opis)	Czy gmina prowadzi działalność informacyjną i edukacyjną w zakresie prawidłowego gospodarowania odpadami komunalnymi? (art. 3 ust. 2 pkt 8 u.c.p.g.) (opis)	Czy gmina prowadzi rejestr działalności regulowanej w zakresie odbierania odpadów komunalnych od właścicieli nieruchomości? (art. 9b u.c.p.g.) (opis)
11 565	Gmina nie została podzielona na sektory	System obejmuje także nieruchomości, na których nie zamieszkuje mieszkańcy	P.U.K., EMPO L ^o Sp. z o.o. z Tyłmanowej. Zakład Zagospodarowania Odpadów w Młynach	Gmina jest właścicielem składowiska z wydzieloną kwaterą do składowania azbestu w m. Młyny. Składowisko ujęte jest jako instalacja zastępcza dla Regionu Wschodniego	Selektywne zbieranie obejmuje następujące frakcje odpadów: papieru, metalu, tworzywa sztuczne, szkła i opakowań wielomateriałowych oraz odpadów komunalnych ulegających biodegradacji, w tym odpadów opakowaniowych ulegających biodegradacji	Do PSZOK właściciele nieruchomości mogą bezpłatnie oddawać odpady w przypadku gdy pozbycie się ich jest konieczne poza harmonogramem odbioru z nieruchomości.	Na stronie internetowej Gminy umieszczono wszystkie wymagane informacje.	Gmina prowadzi akcję informacyjną, mającą na celu zapoznanie mieszkańców z nowymi zasadami gospodarowania odpadami w gminie.	Tak Gmina od 01.01.2012r. prowadzi rejestr działalności regulowanej w zakresie odbierania odpadów komunalnych od właścicieli nieruchomości. Do rejestru wpisanych zostało 9 firm

Tabela 3. Regulamin utrzymania czystości i porządku w gminie (art. 4 u.c.p.g.) Radymno objętej cyklem kontrolnym w województwie podkarpackim, uchwalony w dniu 20 grudnia 2012r.. (w terminie ustawowym / po terminie ustawowym) / nieuchwalony*

L.p.	Treść uchwały	Czy podjęto (tak/nie)	Uwagi, sposób realizacji
1	2	3	4
1.	<p>Wymagania w zakresie utrzymania czystości i porządku na terenie nieruchomości obejmujące prowadzenie we wskazanym zakresie selektywnego zbierania i odbierania odpadów komunalnych, w tym powstających w gospodarstwach domowych przeterminowanych leków i chemikaliów, zużytych baterii i akumulatorów, zużytego sprzętu elektrycznego i elektronicznego, mebli i innych odpadów wielkogabarytowych, odpadów budowlanych i rozbiórkowych oraz zużytych opon, a także odpadów zielonych (art. 4 ust. 2 pkt 1a u.c.p.g.)</p>	Tak	<p>Właściciele nieruchomości zobowiązani są zbierać i gromadzić powstające na terenie nieruchomości następujące odpady komunalne w sposób selektywny: odpady opakowaniowe z papieru i tektury, odpady opakowaniowe z metali, odpady opakowaniowe z tworzyw sztucznych, odpady opakowaniowe ze szkła bezbarwnego i kolorowego, odpady opakowaniowe wielomateriałowe, nieopakowaniowe odpady z papieru i tektury, odpady zielone, odpady z remontów bieżących, odpady wielkogabarytowe i zużyte opony, odpady niebezpieczne, odpady w postaci zużytego sprzętu elektrycznego i elektronicznego</p>
2.	<p>Rodzaj i minimalna pojemność pojemników przeznaczonych do zbierania odpadów komunalnych na terenie nieruchomości oraz na drogach publicznych, warunki rozmieszczenia pojemników i ich utrzymania w odpowiednim stanie sanitarnym, porządkowym i technicznym (art. 4 ust. 2 pkt. 2 u.c.p.g.)</p>	Tak	<p>Określono minimalną pojemność pojemników przeznaczonych do zbierania odpadów komunalnych na terenie nieruchomości i drogach publicznych w sposób następujący: kosze uliczne-pojemność od 35 l do 60 l; pojemniki na odpady komunalne-pojemność od 60 l do 1100 l</p>
3.	<p>Częstotliwość i sposób pozbywania się odpadów komunalnych z terenu nieruchomości oraz z terenów przeznaczonych do użytku publicznego (art. 4 ust. 2 pkt 3 u.c.p.g.)</p>	Tak	<p>Odpady komunalne powinny być odbierane z częstotliwością zapewniającą nie przepełnianie pojemników lub kontenerów oraz utrzymanie czystości i porządku wokół pojemników (kontenerów) jednakże nie rzadziej niż jeden raz na dwa tygodnie</p>

* zaznaczyć właściwe

Tabela 4. Uchwała – art. 6k u.c.p.g. uchwalona w gminie Radymno objętej cyklem kontrolnym w województwie podkarpackim w dniu 20 grudnia 2012r. (w terminie ustawowym / po terminie ustawowym) / nieuchwalona *

L.p.	Treść uchwały	Czy podjęto (tak/nie)	Uwagi, sposób realizacji
1	2	3	4
1.	Metoda ustalenia opłaty za gospodarowanie odpadami komunalnymi **	Tak	Opłata za gospodarowanie odpadami komunalnymi, stanowi iloczyn liczby mieszkańców zamieszkujących daną nieruchomości
2.	Stawka opłaty za gospodarowanie odpadami komunalnymi	Tak	Stawka opłaty za gospodarowanie odpadami komunalnymi zmieszanymi wynosi 10 zł miesięcznie. Stawka opłaty za gospodarowanie odpadami komunalnymi, które są zbierane i odbierane w sposób selektywny, wynosi 6 zł miesięcznie
3.	Stawka opłaty za pojemnik o określonej pojemności	Tak	Właściciele nieruchomości, na których nie zamieszkują mieszkańcy, a powstają odpady komunalne zmieszane ustalono opłaty za pojemnik: o pojemności 1,1 m ³ w wysokości 125,02 zł, o poj. 0,24 m ³ w wysokości 27,28 zł, o poj. 0,12 m ³ w wysokości 13,64 zł, o poj. 0,11 m ³ w wysokości 12,50 zł, o poj. 0,08 m ³ w wysokości 9,09 zł, o poj. 0,06 m ³ w wysokości 6,82 zł. Właściciele nieruchomości, na których nie zamieszkują mieszkańcy, a powstają odpady komunalne, na których odpady są zbierane i odbierane w sposób selektywny ustalono niższą stawkę opłaty za pojemnik: o poj. 1,1 m ³ w wysokości 93,76 zł, o poj. 0,24 m ³ w wysokości 20,43 zł, o poj. 0,12 m ³ w wysokości 10,23 zł, o poj. 0,11 m ³ w wysokości 9,38 zł, o poj. 0,08 m ³ w wysokości 6,82 zł, o poj. 0,06 m ³ w wysokości 5,11 zł.

* zaznaczyć właściwe

** należy opisać wybór metody ustalenia opłaty za gospodarowanie odpadami komunalnymi zgodnie z art. 6j u.c.p.g. oraz art. 1 pkt 2 ustawy z dnia 25 stycznia 2013 r. o zmianie ustawy o utrzymaniu czystości i porządku w gminach

Tabela 5. Uchwała – art. 61 u.c.p.g. uchwalona w gminie Radymno objętej cyklem kontrolnym w województwie podkarpackim w dniu 20 grudnia 2012r. (w terminie ustawowym / po terminie ustawowym) / nieuchwalona*

Lp.	Treść uchwały	Czy podjęto (tak/nie)	Uwagi, sposób realizacji
1	2	3	4
1.	Termin uiszczania opłaty za gospodarowanie odpadami komunalnymi	Tak	Miesięczna opłata za gospodarowanie odpadami komunalnymi wnoszona będzie przez właścicieli nieruchomości z góry bez wezwania, w łącznej wysokości za dwa miesiące kalendarzowe, w terminach: do 31 stycznia danego roku, do 31 marca danego roku, do 31 maja danego roku, do 31 lipca danego roku, do 30 września danego roku, do 30 listopada danego roku.
2.	Częstotliwość uiszczania opłaty za gospodarowanie odpadami komunalnymi	Tak	co 2 miesiące
c3.	Tryb uiszczania opłaty za gospodarowanie odpadami komunalnymi	Tak	Miesięczna opłata za gospodarowanie odpadami komunalnymi wnoszona będzie przez właścicieli nieruchomości przelewem na rachunek bankowy Gminy lub gotówką w kasie Gminy
4.	Pobór opłaty za gospodarowanie odpadami komunalnymi w drodze inkasa oraz wyznaczenie inkasentów i określenie wysokości wynagrodzenia inkaso (fakultatywnie)**	Nie	Gmina nie podejmowała uchwały fakultatywnej w sprawie zarządzenia poboru opłaty za gospodarowanie odpadami komunalnymi w drodze inkasa oraz wyznaczenia inkasentów i określenia wysokości wynagrodzenia za inkaso

* zaznaczyć właściwe

** zgodnie z art. 1 pkt 4 ustawy z dnia 25 stycznia 2013 r. o zmianie ustawy o utrzymaniu czystości i porządku w gminach

Tabela 6. Uchwała – art. 6n u.c.p.g. uchwalona w gminie Radymno objętej cyklem kontrolnym w województwie podkarpackim w dniu 20 grudnia 2012r (w terminie ustawowym / po terminie ustawowym) / nieuchwalona*

L.p.	Treść uchwały	Czy podjęto (tak/nie)	Uwagi, sposób realizacji
1	2	3	4
1.	Wzór deklaracji o wysokości opłaty za gospodarowanie odpadami komunalnymi obejmujący objaśnienia dotyczące sposobu jej wypełnienia oraz pouczenie, że deklaracja stanowi podstawę do wystawienia tytułu wykonawczego	Tak	Określa się wzór deklaracji o wysokości opłaty za gospodarowanie odpadami komunalnymi, składanej przez właściciela nieruchomości, stanowiący załącznik do niniejszej uchwały.
2.	Informacja o terminach i miejscu składania deklaracji	Tak	Pierwszą deklarację o wysokości opłaty za gospodarowanie odpadami komunalnymi właściciel nieruchomości obowiązany jest złożyć w Urzędzie Gminy w terminie do 30 kwietnia 2013 r.
3.	Warunki i tryb składania deklaracji za pomocą środków komunikacji elektronicznej**	Tak	Deklaracja może być składana w postaci elektronicznej za pomocą środków komunikacji elektronicznej przy użyciu elektronicznej skrzynki podawczej na elektronicznej platformie usług administracji publicznej (ePUAP) w formie dokumentu elektronicznego sporządzonego w formacie danych XML.
4.	Wykaz dokumentów potwierdzających dane zawarte w deklaracji o wysokości opłaty za gospodarowanie odpadami komunalnymi	Tak	Określono się wykaz dokumentów potwierdzających dane zawarte w deklaracji o wysokości opłaty za gospodarowanie odpadami komunalnymi: oświadczenie o uczących się dzieciach pozostających poza miejscem zamieszkania, oświadczenie o osobach przebywających poza granicami kraju, oświadczenie o osobach zamieszkujących poza granicami Gminy

* zaznaczyć właściwie

** zgodnie z art. 1 pkt 6 ustawy z dnia 25 stycznia 2013 r. o zmianie ustawy o utrzymaniu czystości i porządku w gminach

Tabela 7. Uchwała – art. 6r ust. 3 u.c.p.g. uchwalona w gminie Radymno objętej cyklem kontrolnym w województwie podkarpackim w dniu 20 grudnia 2012r. (w terminie ustawowym / po terminie ustawowym) / nieuchwalona*

L.p.	Treść uchwały	Czy podjęto (tak/nie)	Uwagi, sposób realizacji
1	<p style="text-align: center;">2</p> <p>Szczegółowy sposób i zakres świadczenia usług w zakresie odbierania odpadów komunalnych od właścicieli nieruchomości i zagospodarowania tych odpadów (w szczególności ilość odpadów komunalnych odbieranych od właściciela nieruchomości, częstotliwość odbierania odpadów komunalnych od właściciela nieruchomości i sposób świadczenia usług przez punkty selektywnego zbierania odpadów komunalnych)</p>	<p style="text-align: center;">3</p> <p style="text-align: center;">Tak</p>	<p style="text-align: center;">4</p> <p>W zamian za uiszczoną przez właściciela nieruchomości opłatę za gospodarowanie odpadami komunalnymi, z nieruchomości odbierane są następujące frakcje odpadów komunalnych: zmieszane odpady komunalne, odpady opakowaniowe z papieru i tektury, odpady opakowaniowe z metali, odpady opakowaniowe z tworzyw sztucznych, odpady opakowaniowe ze szkła bezbarwnego, odpady opakowaniowe ze szkła kolorowego, odpady opakowaniowe wielomaterialowe, nieopakowaniowe odpady z papieru i tektury, odpady zielone, odpady z remontów, odpady wielkogabarytowe i zużyte opony, odpady niebezpieczne, odpady w postaci zużytego sprzętu elektrycznego i elektronicznego. Właściciele nieruchomości mogą również we własnym zakresie dostarczać do PSZOK następujące odpady: przeterminowane leki i chemikalia, zużyte baterie i akumulatory, odpady w postaci zużytego sprzętu elektrycznego i elektronicznego, odpady wielkogabarytowe i zużyte opony, odpady z remontów</p>

* zaznaczyć właściwe

Tabela 8. Pozostałe uchwały – art. 6c ust. 2 i 6d ust. 2 u.c.p.g. uchwalona w gminie Radymno objętej cyklem kontrolnym w województwie podkarpackim w dniu 31 października 2012r. (w terminie ustawowym / po terminie ustawowym) / nieuchwalona*

L.p.	Treść uchwały	Czy podjęto (tak/nie)	Uwagi, sposób realizacji
1	2	3	4
1.	Uchwała fakultatywna postanawiająca o odbieraniu odpadów komunalnych od właścicieli nieruchomości, na których nie zamieszkuje mieszkańcy, a powstają odpady komunalne (art. 6c, ust. 2 u.c.p.g.)	Tak	Postanowiono o odbieraniu odpadów komunalnych od właścicieli nieruchomości, na których nie zamieszkuje mieszkańcy, a powstają odpady komunalne.
2.	Uchwała fakultatywna o podziale obszaru gminy na sektory, biorąc pod uwagę liczbę mieszkańców, gęstość zaludnienia na danym terenie oraz możliwości do obsługi przez jednego przedsiębiorcę odbierającego odpady komunalne od właścicieli nieruchomości (art. 6d, ust. 2 u.c.p.g.)	Nie	
3.	Uchwała fakultatywna o rodzajach dodatkowych usług świadczonych przez gminę w zakresie odbierania odpadów komunalnych od właścicieli nieruchomości i zagospodarowania tych odpadów oraz wysokość cen za te usługi (art. 6r. ust. 4 u.c.p.g.)	Nie	

* Zaznaczyć właściwe

Tabela 2. Informacje o gminie i obowiązki gminy Wiązownica objętej cyklem kontrolnym w województwie podkarpackim

1	2	3	4	5	6	7	8	9	10
Liczba mieszkańców	Sektory (w przypadku gdy gmina jest podzielona)	Czy system obejmuje tylko nieruchomości, na których zamieszkują mieszkańcy, czy również nieruchomości, na których nie zamieszkują mieszkańcy, a są wytwarzane odpady komunalne?	Wykaz przedsięwzięć, z którymi zawarto umowy na odbieranie odpadów komunalnych od właścicieli nieruchomości	Podjęte działania w zakresie realizacji obowiązków wynikających z art. 3 ust. 2 pkt 2a i art. 3a u.c.p.g. (opis)	Czy gmina ustanowiła selektywne zbieranie odpadów komunalnych obejmujące co najmniej frakcje odpadów: papieru, metalu, tworzywa sztuczne, szkła i opakowań wielomateriałowych ulegających biodegradacji? (art. 3 ust. 2 pkt 5 u.c.p.g.) (tak/nie; jeśli tak podać szczegóły)	Czy gmina utworzyła punkty selektywnego zbierania odpadów komunalnych? (art. 3 ust. 2 pkt 6 u.c.p.g.) (opis)	Czy gmina udostępniła na stronie urzędu gminy informacje wynikające z art. 3 ust. 2 pkt 9 u.c.p.g.? (opis)	Czy gmina prowadzi działalność informacyjną i edukacyjną w zakresie prawidłowego gospodarowania odpadami komunalnymi? (art. 3 ust. 2 pkt 8 u.c.p.g.) (opis)	Czy gmina prowadzi rejestr działalności regulowanej w zakresie odbierania odpadów komunalnych od właścicieli nieruchomości? (art. 9b u.c.p.g.) (opis)
11.609	Nie dokonano podziału na sektory	System obejmuje tylko nieruchomości na których zamieszkują mieszkańcy	Przedsiębiorstwo Gospodarki Komunalnej i Mieszkaniowej w Jarosławiu Sp. z o.o	Gmina na swoim terenie nie buduje instalacji do przetwarzania odpadów komunalnych. Nie uczestniczy również w partycypacji kosztów budowy takich instalacji wspólnie z innymi gminami.	Właściciele nieruchomości zobowiązani są zbierać i gromadzić powstające na terenie nieruchomości odpady komunalne w sposób selektywny. Selektywnej zbiórce podlegają: papier i tektura, metale, tworzywa sztuczne, szkło bezbarwne i kolorowe, odpady ulegające biodegradacji, odpady remontowe	Nie Nie zorganizowano punktu selektywnego zbierania odpadów komunalnych	Tak Gmina na stronie internetowej udostępnia wszystkie informacje	Tak Gmina prowadziła kampanię informacyjną w zakresie prawidłowego gospodarowania odpadami komunalnymi, a w szczególności w zakresie selektywnego zbierania odpadów komunalnych	Tak Gmina prowadzi rejestr działalności regulowanej w zakresie odbierania odpadów komunalnych. Do rejestru wpisanych jest 10 przedsiębiorców

Tabela 3. Regulamin utrzymania czystości i porządku w gminie (art. 4 u.c.p.g.) Wiąźownica objętej cyklem kontrolnym w województwie podkarpackim, uchwalony w dniu 21 grudnia 2012r. (w terminie ustawowym / po terminie ustawowym) / nieuchwalony*

L.p.	Treść uchwały	Czy podjęto (tak/nie)	Uwagi, sposób realizacji
1	<p style="text-align: center;">2</p> <p>Wymagania w zakresie utrzymania czystości i porządku na terenie nieruchomości obejmujące prowadzenie we wskazanym zakresie selektywnego zbierania i odbierania odpadów komunalnych, w tym powstających w gospodarstwach domowych przeterminowanych leków i chemikaliów, zużytych baterii i akumulatorów, zużytego sprzętu elektrycznego i elektronicznego, mebli i innych odpadów wielkogabarytowych, odpadów budowlanych i rozbiórkowych oraz zużytych opon, a także odpadów zielonych (art. 4 ust. 2 pkt 1a u.c.p.g.)</p>	<p style="text-align: center;">3</p> <p style="text-align: center;">Tak</p>	<p style="text-align: center;">4</p> <p>W drodze selektywnej zbiórki, wydzieleniu z wytworzonych na terenie nieruchomości odpadów komunalnych podlegają: papier i tektura, metale, tworzywa sztuczne, szkło bezbarwne i kolorowe, odpady ulegające biodegradacji, w tym zielone, odpady budowlane i rozbiórkowe, meble i inne odpady wielkogabarytowe, odpady niebezpieczne, odpady w postaci zużytego sprzętu elektrycznego i elektronicznego, zużyte opony, przeterminowane leki i chemikalia, zużyte baterie i akumulatory, zimny popiół i żużel (sezonowo).</p>
2.	<p>Rodzaj i minimalna pojemność pojemników przeznaczonych do zbierania odpadów komunalnych na terenie nieruchomości oraz na drogach publicznych, warunki rozmieszczenia pojemników i ich utrzymania w odpowiednim stanie sanitarnym, porządkowym i technicznym (art. 4 ust. 2 pkt. 2 u.c.p.g.)</p>	<p style="text-align: center;">Tak</p>	<p>Rodzaje pojemników przeznaczonych do zbierania odpadów komunalnych na terenie nieruchomości oraz na drogach publicznych: pojemniki na odpady o pojemności 60 l, 110 l, 120 li, 240 l, 1100 l; pojemniki (KP 5, KP 7, KP 10) o pojemności od 5 do 10m³; pojemniki (worki) oznaczone odpowiednimi kolorami w stosunku do każdego rodzaju odpadu selektywnie zbieranego, o rozmiarach 60, 90, 120 l, kosze uliczne o pojemności od 20 do 70 l. Minimalna pojemność pojemnika przeznaczanego do zbierania zmieszanych odpadów komunalnych w budynkach jednorodzinnych: do 2 osób o poj.60l; od 3 do 8 osób o poj.110 l, lub 120 l., powyżej 8 osób o poj. 240 l. Pojemniki należy ustawić na nieruchomości w miejscu łatwo dostępnym zarówno dla ich użytkowników jak i pracowników</p>

			<p>przedsiębiorcy odbierającego odpady komunalne, w sposób nie powodujący nadmiernych uciążliwości i utrudnień dla mieszkańców nieruchomości lub osób trzecich. Właściciel nieruchomości zobowiązany jest do utrzymania pojemników na odpady komunalne w należytym stanie sanitarnym i technicznym, zapewniającym możliwość korzystania z nich bez przeszkód i bez powodowania zagrożeń dla zdrowia użytkowników, a w szczególności do utrzymania ich w czystości oraz co najmniej dwa razy w roku dezynfekowania.</p>
<p>3.</p>	<p>Częstotliwość i sposób pozbywania się odpadów komunalnych z terenu nieruchomości oraz z terenów przeznaczonych do użytku publicznego (art. 4 ust. 2 pkt 3 u.c.p.g.)</p>	<p>Tak</p>	<p>Odpady zebrane selektywnie i odpady zmieszane odbierane są z terenów zabudowy jednorodzinnej i zagrodowej nie rzadziej niż - 1 raz w miesiącu; z terenów zabudowy wielorodzinnej - 1 raz w miesiącu;; zmieszane odpady komunalne - sukcesywnie w miarę zapełnienia pojemników nie rzadziej jednak niż 1 raz w miesiącu, zbierane selektywnie odpady - papier i makulatura, szkło, tworzywa sztuczne, nie rzadziej jednak niż 1 raz w miesiącu; z nieruchomości, na której nie zamieszkują mieszkańcy, a powstają odpady komunalne:</p>

* zaznaczyć właściwie

Tabela 4. Uchwała – art. 6k u.c.p.g. uchwalona w gminie Wiązownica objętej cyklem kontrolnym w województwie podkarpackim w dniu 21 grudnia 2012r. (w terminie ustawowym / po terminie ustawowym) / nieuchwalona *

L.p.	Treść uchwały	Czy podjęto (tak/nie)	Uwagi, sposób realizacji
1	2	3	4
1.	Metoda ustalenia opłaty za gospodarowanie odpadami komunalnymi **	Tak	W przypadku nieruchomości, na której zamieszkuje do 6 osób opłata za gospodarowanie odpadami komunalnymi stanowi iloczyn liczby mieszkańców zamieszkujących daną nieruchomość. W przypadku nieruchomości na której zamieszkuje powyżej 6 osób opłata będzie naliczana od gospodarstwa domowego. Przy czym za gospodarstwo domowe uznaje się osobę bądź osoby wspólnie zajmujące (zamieszkujące przez okres dłuższy niż 30 dni) wyodrębnioną prawnie, technicznie lub funkcjonalnie nieruchomość wykorzystywaną na cele mieszkaniowe.
2.	Stawka opłaty za gospodarowanie odpadami komunalnymi	Tak	Jeżeli odpady komunalne nie są zbierane selektywnie opłata wynosi 10zł miesięcznie od osoby zamieszkującej daną nieruchomość, 5zł miesięcznie gdy odpady komunalne są zbierane w sposób selektywny od osoby zamieszkującej daną nieruchomość. Od gospodarstwa domowego opłata wynosi 60 zł miesięcznie jeżeli odpady komunalne nie są zbierane selektywnie, 30zł miesięcznie gdy odpady komunalne są zbierane w sposób selektywny.
3.	Stawka opłaty za pojemnik o określonej pojemności	Nie	

* zaznaczyć właściwie

** należy opisać wybór metody ustalenia opłaty za gospodarowanie odpadami komunalnymi zgodnie z art. 6j u.c.p.g. oraz art. 1 pkt 2 ustawy z dnia 25 stycznia 2013 r. o zmianie ustawy o utrzymaniu czystości i porządku w gminach

Tabela 5. Uchwała – art. 61 u.c.p.g. uchwalona w gminie Wiązownica objętej cyklem kontrolnym w województwie podkarpackim w dniu 21 grudnia 2012r. (w terminie ustawowym / po terminie ustawowym) / nieuchwalona*

L.p.	Treść uchwały	Czy podjęto (tak/nie)	Uwagi, sposób realizacji
1	2	3	4
1.	Termin uiszczenia opłaty za gospodarowanie odpadami komunalnymi	Tak	Termin uiszczenia opłaty za gospodarowanie odpadami komunalnymi raz na kwartał, najpóźniej do ostatniego dnia ostatniego miesiąca danego kwartału.
2.	Częstotliwość uiszczenia opłaty za gospodarowanie odpadami komunalnymi	Tak	Ustalono obowiązek ponoszenia opłaty przez właścicieli nieruchomości za gospodarowanie odpadami komunalnymi raz na kwartał, najpóźniej do ostatniego dnia ostatniego miesiąca danego kwartału.
3.	Tryb uiszczenia opłaty za gospodarowanie odpadami komunalnymi	Tak	Opłata ma być wnoszona na rachunek bankowy Urzędu Gminy Wiązownica drogą elektroniczną lub w kasie urzędu gminy.
4.	Pobór opłaty za gospodarowanie odpadami komunalnymi w drodze inkasa oraz wyznaczenie inkasentów i określenie wysokości wynagrodzenia inkaso (fakultatywnie)**	Tak	Uchwała zarządza pobór opłaty za gospodarowanie odpadami komunalnymi w drodze inkasa oraz wyznacza inkasentów (sołtysów poszczególnych sołectw Gminy Wiązownica i określa wysokość wynagrodzenia za inkaso w wysokości 5% od sumy zainkasowanych opłat

* zaznaczyć właściwe

** zgodnie z art. 1 pkt 4 ustawy z dnia 25 stycznia 2013 r. o zmianie ustawy o utrzymaniu czystości i porządku w gminach

Tabela 6. Uchwała – art. 6n u.c.p.g. uchwalona w gminie Wiązownica objętej cyklem kontrolnym w województwie podkarpackim w dniu 22 grudnia 2012r. (w terminie ustawowym / po terminie ustawowym) / nieuchwalona*

L.p.	Treść uchwały	Czy podjęto (tak/nie)	Uwagi, sposób realizacji
1	2	3	4
1.	Wzór deklaracji o wysokości opłaty za gospodarowanie odpadami komunalnymi obejmujący objaśnienia dotyczące sposobu jej wypełnienia oraz pouczenie, że deklaracja stanowi podstawę do wystawienia tytułu wykonawczego	Tak	Określono wzór deklaracji obejmujący objaśnienia dotyczące sposobu jej wypełnienia oraz pouczenie, że deklaracja stanowi podstawę do wystawienia tytułu wykonawczego. Wzór deklaracji stanowi załącznik do uchwały.
2.	Informacja o terminach i miejscu składania deklaracji	Tak	Właściciele nieruchomości pierwszą deklarację obowiążani byli złożyć do Wójta Gminy w terminie 31 marca 2013r.
3.	Warunki i tryb składania deklaracji za pomocą środków komunikacji elektronicznej**	Nie	
4.	Wykaz dokumentów potwierdzających dane zawarte w deklaracji o wysokości opłaty za gospodarowanie odpadami komunalnymi	Nie	

* zaznaczyć właściwe

** zgodnie z art. 1 pkt 6 ustawy z dnia 25 stycznia 2013 r. o zmianie ustawy o utrzymaniu czystości i porządku w gminach

Tabela 7. Uchwała – art. 6r ust. 3 u.c.p.g. uchwalona w gminie Wiązownica objętej cyklem kontrolnym w województwie podkarpackim w dniu 21 grudnia 2012r. (w terminie ustawowym / po terminie ustawowym) / nieuchwalona*

L.p.	Treść uchwały	Czy podjęto (tak/nie)	Uwagi, sposób realizacji
1	<p style="text-align: center;">2</p> <p>Szczegółowy sposób i zakres świadczenia usług w zakresie odbierania odpadów komunalnych od właścicieli nieruchomości i zagospodarowania tych odpadów (w szczególności ilość odpadów komunalnych odbieranych od właściciela nieruchomości, częstotliwość odbierania odpadów komunalnych od właściciela nieruchomości i sposób świadczenia usług przez punkty selektywnego zbierania odpadów komunalnych)</p>	<p style="text-align: center;">3</p> <p style="text-align: center;">Tak</p>	<p style="text-align: center;">4</p> <p>Ustalono, że w zamian za uiszczoną opłatę od właścicieli nieruchomości zamieszkałych odbierana będzie każda ilość odpadów komunalnych. W Punkcie Selektywnej Zbiórki Odpadów Komunalnych każdy mieszkaniec może dostarczyć każdą ilość zebranych selektywnie odpadów takich jak: papier i tektura, szkło bezbarwne i kolorowe, tworzywa sztuczne, metale, przeterminowane leki i chemikalia, zużyte baterie i akumulatory, zużyty sprzęt elektryczny i elektroniczny, meble i inne odpady wielkogabarytowe, odpady budowlane i rozbiórkowe, zużyte opony, zimny popiół i zużel (sezonowo), a także odpady ulegające biodegradacji, w tym zielone.</p>

* zaznaczyć właściwe

Tabela 8. Pozostałe uchwały – art. 6c ust. 2 i 6d ust. 2 u.c.p.g. uchwalona w gminie Wiązownica objętej cyklem kontrolnym w województwie podkarpackim w dniu..... (w terminie ustawowym / po terminie ustawowym) / nieuchwalona*

L.p.	Treść uchwały	Czy podjęto (tak/nie)	Uwagi, sposób realizacji
1	2	3	4
1.	Uchwała fakultatywna postanawiająca o odbieraniu odpadów komunalnych od właścicieli nieruchomości, na których nie zamieszkują mieszkańcy, a powstają odpady komunalne (art. 6c, ust. 2 u.c.p.g.)	Nie	
2.	Uchwała fakultatywna o podziale obszaru gminy na sektory, biorąc pod uwagę liczbę mieszkańców, gęstość zaludnienia na danym terenie oraz możliwość do obsługi przez jednego przedsiębiorcę odbierającego odpady komunalne od właścicieli nieruchomości (art. 6d, ust. 2 u.c.p.g.)	Nie	
3.	Uchwała fakultatywna o rodzajach dodatkowych usług świadczonych przez gminę w zakresie odbierania odpadów komunalnych od właścicieli nieruchomości i zagospodarowania tych odpadów oraz wysokość cen za te usługi (art. 6r. ust. 4 u.c.p.g.)	Nie	

* zaznaczyć właściwe

Tabela 2. Informacje o gminie i obowiązki gminy Krzeszów objętej cyklem kontrolnym w województwie podkarpackim

Liczba mieszkańców	Sektory (w przypadku, gdy gmina jest podzielona)	Czy system obejmuje tylko nieruchomości, na których zamieszkują mieszkańcy, czy również nieruchomości, na których nie zamieszkują mieszkańcy, a są wytwarzane odpady komunalne?	Wykaz przedsiębiorców, z którymi zawarto umowy na odbieranie odpadów komunalnych od właścicieli nieruchomości	Podjęte działania w zakresie realizacji obowiązków wynikających z art. 3 ust. 2 pkt 2a i art. 3a u.c.p.g. (opis)	Czy gmina ustanowiła selektywne zbieranie odpadów komunalnych obejmujące co najmniej frakcje odpadów: papieru, metalu, tworzywa sztucznego, szkła i opakowań wielomateriałowych ulegających biodegradacji? (art. 3 ust. 2 pkt 5 u.c.p.g.) (tak/nie; jeśli tak podać szczegóły)	Czy gmina utworzyła punkty selektywnego zbierania odpadów komunalnych? (art. 3 ust. 2 pkt. 6 u.c.p.g.) (opis)	Czy gmina udostępniła na stronie urzędu gminy informacje wynikające z art. 3 ust. 2 pkt 9 u.c.p.g.? (opis)	Czy gmina prowadzi działalność informacyjną i edukacyjną w zakresie prawidłowego gospodarowania odpadami komunalnymi? (art. 3 ust. 2 pkt 8 u.c.p.g.) (opis)	Czy gmina prowadzi rejestr działalności regulowanej w zakresie odbierania odpadów komunalnych od właścicieli nieruchomości? (art. 9b u.c.p.g.) (opis)
1	2	3	4	5	6	7	8	9	10
4344	Nie dokonano podziału na sektory	System obejmuje nieruchomości na których zamieszkują mieszkańcy	Zakład Gospodarki Komunalnej Sp. z o.o. w Krzeszowie	Rozbudowa instalacji (składowisko) do wymagań RIPOK-a.	Bepośrednio od mieszkańców odbierane są w każdej ilości odpady selektywnie zbierane w workach, odpowiadających zbieranej frakcji, papieru i tektury, tworzyw sztucznych, szkła metali, zużyty sprzęt elektryczny i elektroniczny	W PSZOK przyjmowane są nieodpłatnie frakcje selektywnie zbieranych odpadów komunalnych, poza przeterminowanymi lekami.	Na stronie internetowej umieszczono wszystkie wymagane informacje	Organizowanie zebranych we wszystkich sołectwach w celu przedstawienia nowych zasad gospodarowania odpadami, dostarczenie każdemu właścicielowi nieruchomości materiałów informacyjnych nt. nowego systemu	Tak Gmina prowadzi rejestr działalności regulowanej w zakresie odbierania odpadów komunalnych od właścicieli nieruchomości Do rejestru wpisanych jest 8 podmiotów

Tabela 3. Regulamin utrzymania czystości i porządku w gminie (art. 4 u.c.p.g.) Krzeszów objętej cyklem kontrolnym w województwie podkarpackiego uchwalony w dniu 14 marca 2013r. (w terminie ustawowym / po terminie ustawowym) / nieuchwalony*

L.p.	Treść uchwały	Czy podjęto (tak/nie)	Uwagi, sposób realizacji
1	2	3	4
1.	<p>Wymagania w zakresie utrzymania czystości i porządku na terenie nieruchomości obejmujące prowadzenie we wskazanym zakresie selektywnego zbierania i odbierania odpadów komunalnych, w tym powstających w gospodarstwach domowych przeterminowanych leków i chemikaliów, zużytych baterii i akumulatorów, zużytego sprzętu elektrycznego i elektronicznego, mebli i innych odpadów wielkogabarytowych, odpadów budowlanych i rozbiórkowych oraz zużytych opon, a także odpadów zielonych (art. 4 ust. 2 pkt 1a u.c.p.g.)</p>	Tak	<p>Właściele nieruchomości zobowiązani są do prowadzenia selektywnego zbierania następujących rodzajów odpadów: papier i tektura, szkło bezbarwne i kolorowe, tworzywa sztuczne, metale, opakowania wielomateriałowe, przeterminowane leki i chemikalia, zużyte baterie i akumulatory, zużyty sprzęt elektryczny i elektroniczny, odpady wielkogabarytowe, odpady budowlane i rozbiórkowe, popiół, zużyte opony, biodegradowalne, w tym odpady zielone.</p>
2.	<p>Rodzaj i minimalna pojemność pojemników przeznaczonych do zbierania odpadów komunalnych na terenie nieruchomości oraz na drogach publicznych, warunki rozmieszczenia pojemników i ich utrzymania w odpowiednim stanie sanitarnym, porządkowym i technicznym (art. 4 ust. 2 pkt. 2 u.c.p.g.)</p>	Tak	<p>Pojemników przeznaczonych do zbierania zmieszanych odpadów komunalnych o pojemności 120 l do 1100 l; kontener typu KP-4 do KP-32; do segregowanych odpadów komunalnych: pojemniki lub worki nie mniejsze niż 60 l. Minimalna pojemność pojemników odniesiono do liczby mieszkańców korzystających z pojemników oraz od średniej ilości odpadów wytwarzanych przez mieszkańca w miesiącu tj. 40 l.</p>
3.	<p>Częstotliwość i sposób pozbywania się odpadów komunalnych z terenu nieruchomości oraz z terenów przeznaczonych do użytku publicznego (art. 4 ust. 2 pkt 3 u.c.p.g.)</p>	Tak	<p>Odbiór zmieszanych bez ograniczeń ilościowych w okresie od kwietnia do sierpnia 2 razy/ miesiąc, natomiast w okresie od września do marca nie rzadziej niż 1 raz/miesiąc. Odbiór odpadów selektywnie zbieranych bez ograniczeń ilościowych nie rzadziej niż 1 raz/miesiąc, natomiast odpady ulegające biodegradacji 2 razy/rok.</p>

* zaznaczyć właściwe

Tabela 4. Uchwała – art. 6k u.c.p.g. uchwalona w gminie Krzeszów objętej cyklem kontrolnym w województwie podkarpackim dniu 14 marca 2013r. (w terminie ustawowym / po terminie ustawowym) / nieuchwalony*

L.p.	Treść uchwały	Czy podjęto (tak/nie)	Uwagi, sposób realizacji
1	2	3	4
1.	Metoda ustalenia opłaty za gospodarowanie odpadami komunalnymi **	Tak	Dokonano wyboru metody ustalenia opłaty za gospodarowanie odpadami komunalnymi, zgodnie z którą opłata ponoszona jest od gospodarstwa. Ustalono jednocześnie stawki opłat, różnicując je od wielkości gospodarstwa i od sposobu zbierania odpadów.
2.	Stawka opłaty za gospodarowanie odpadami komunalnymi	Tak	Stawkę opłaty zróżnicowano, ze względu na sposób zbierania odpadów ustalając niższą dla odpadów zbieranych w sposób selektywny oraz wielkość gospodarstwa, stosując wielokrotność stawki ustalonej dla gospodarstwa 1-osobowego.
3.	Stawka opłaty za pojemnik o określonej pojemności	Nie	

* zaznaczyć właściwie

** należy opisać wybór metody ustalenia opłaty za gospodarowanie odpadami komunalnymi zgodnie z art. 6j u.c.p.g. oraz art. 1 pkt 2 ustawy z dnia 25 stycznia 2013 r. o zmianie ustawy o utrzymaniu czystości i porządku w gminach

Tabela 5. Uchwała – art. 61 u.c.p.g. uchwalona w gminie Krzeszów objętej cyklem kontrolnym w województwie podkarpackim w dniu 14 marca 2013r. (w terminie ustawowym / po terminie ustawowym) / nieuchwalony*

L.p.	Treść uchwały	Czy podjęto (tak/nie)	Uwagi, sposób realizacji
1	2	3	4
1.	Termin uiszczania opłaty za gospodarowanie odpadami komunalnymi	Tak	Do ostatniego dnia lutego, do 30 kwietnia, do 30 czerwca, do 31 sierpnia, do 31 października oraz do 31 grudnia.
2.	Częstotliwość uiszczania opłaty za gospodarowanie odpadami komunalnymi	Tak	Raz na 2 miesiące
3.	Tryb uiszczania opłaty za gospodarowanie odpadami komunalnymi	Tak	Na wskazany rachunek bankowy gminy
4.	Pobór opłaty za gospodarowanie odpadami komunalnymi w drodze inkasa oraz wyznaczenie inkasentów i określenie wysokości wynagrodzenia inkaso (fakultatywnie)**	Nie	

* zaznaczyć właściwe

** zgodnie z art. 1 pkt 4 ustawy z dnia 25 stycznia 2013 r. o zmianie ustawy o utrzymaniu czystości i porządku w gminach

Tabela 6. Uchwała – art. 6n u.c.p.g. uchwalona w gminie Krzeszów objętej cyklem kontrolnym w województwie podkarpackim w dniu 14 marca 2013r. (w terminie ustawowym / po terminie ustawowym) / nieuchwalony*

L.p.	Treść uchwały	Czy podjęto (tak/nie)	Uwagi, sposób realizacji
1	2	3	4
1.	<p>Wzór deklaracji o wysokości opłaty za gospodarowanie odpadami komunalnymi obejmujący objaśnienia dotyczące sposobu jej wypełnienia oraz pouczenie, że deklaracja stanowi podstawę do wystawienia tytułu wykonawczego</p>	Tak	<p>Wzór deklaracji zawiera objaśnienia dotyczące zakresu i sposobu jej wypełnienia przez właścicieli nieruchomości, informacji o nazwie i adresie organu do którego należy złożyć wypełniony dokument oraz pouczenie, że przypadku nie wpłacenia jej w określonych terminach opłaty lub wpłacenia jej w niepełnej wysokości, stanowi podstawę do wystawienia tytułu wykonawczego</p>
2.	<p>Informacja o terminach i miejscu składania deklaracji</p>	Tak	<p>Termin złożenia 1-szej deklaracji-do 31 maja 2013 roku w Urzędzie Gminy. Ponadto deklaracja składana jest w terminie 14 dni od dnia zamieszkania na danej nieruchomości pierwszego mieszkańca, kolejną w terminie 14 dni od dnia nastąpienia zmiany danych będących podstawą ustalenia wysokości należnej opłaty za gospodarowanie odpadami. Miejsce złożenia- Urząd Gminy w Krzeszowie.</p>
3.	<p>Warunki i tryb składania deklaracji za pomocą środków komunikacji elektronicznej**</p>	Tak	<p>Forma elektroniczna, za pośrednictwem Platformy Elektronicznych Usług Administracji Publicznej ePUAP, jako załącznik do pisma ogólnego w formatach:PDF, doc, docx,odt, przy czym pismo musi być podpisane profilem zaufanym lub kwalifikowanym certyfikatem.</p>
4.	<p>Wykaz dokumentów potwierdzających dane zawarte w deklaracji o wysokości opłaty za gospodarowanie odpadami komunalnymi</p>	Nie	

* zaznaczyć właściwe

** zgodnie z art. 1 pkt 6 ustawy z dnia 25 stycznia 2013 r. o zmianie ustawy o utrzymaniu czystości i porządku w gminach

Tabela 7. Uchwała – art. 6r ust. 3 u.c.p.g. uchwalona w gminie Krzeszów objętej cyklem kontrolnym w województwie podkarpackie w dniu 14 marca 2013r. (w terminie ustawowym / po terminie ustawowym) / nieuchwalony*

L.p.	Treść uchwały	Czy podjęto (tak/nie)	Uwagi, sposób realizacji
1	<p style="text-align: center;">2</p> <p>Szczegółowy sposób i zakres świadczenia usług w zakresie odbierania odpadów komunalnych od właścicieli nieruchomości i zagospodarowania tych odpadów (w szczególności ilość odpadów komunalnych odbieranych od właściciela nieruchomości, częstotliwość odbierania odpadów komunalnych od właściciela nieruchomości i sposób świadczenia usług przez punkty selektywnego zbierania odpadów komunalnych)</p>	<p style="text-align: center;">3</p> <p style="text-align: center;">Tak</p>	<p style="text-align: center;">4</p> <p>Uchwalono odbieranie od właścicieli nieruchomości, na których zamieszkują mieszkańcy, odpadów zmieszanych i selektywnie zbieranych w każdej ilości. Częstotliwość odbioru odpadów jest zgodna z zapisami wykonanymi w uchwalonym regulaminie czystości i porządku na terenie Gminy Krzeszów. Wskazano również możliwość dostarczenia odpadów selektywnie zebranych, poza ustalonym w harmonogramie odbioru odpadów do punktu selektywnego zbierania odpadów komunalnych, którego dane adresowe udostępnione został na stronie internetowej Urzędu Gminy Krzeszów. Zebrane odpady zmieszane oraz odpady z selektywnej zbiórki przekazywane będą uprawnionemu przedsiębiorcy. Punkt Selektywnego Zbierania Odpadów Komunalnych został tymczasowo wyznaczony na terenie składowiska odpadów w Sigiełkach, przy nowowytbudowanej sortowni odpadów komunalnych. Docelowo, punkt ten zlokalizowany będzie również na terenie składowiska, w zaadaptowanym do tego celu obiekcie administracyjno-socjalnym wraz z istniejącymi wiatami. Administrowany jest przez ZGK Sp. z o.o. w Krzeszowie. Do punktu przyjmowane są nieodpłatnie frakcje selektywnie zbieranych odpadów komunalnych przez właścicieli nieruchomości z terenu Gminy Krzeszów.</p>

* zaznaczyć właściwe

Tabela 8. Pozostałe uchwały – art. 6c ust. 2 i 6d ust. 2 u.c.p.g. uchwalona w gminie Krzeszów objętej cyklem kontrolnym w województwie podkarpackim w dniu..... (w terminie ustawowym / po terminie ustawowym) / nieuchwalona*

L.p.	Treść uchwały	Czy podjęto (tak/nie)	Uwagi, sposób realizacji
1	2	3	4
1.	Uchwała fakultatywna postanawiająca o odbieraniu odpadów komunalnych od właścicieli nieruchomości, na których nie zamieszkuje mieszkańcy, a powstają odpady komunalne (art. 6c, ust. 2 u.c.p.g.)	Nie	
2.	Uchwała fakultatywna o podziale obszaru gminy na sektory, biorąc pod uwagę liczbę mieszkańców, gęstość zaludnienia na danym terenie oraz możliwości do obsługi przez jednego przedsiębiorcę odbierającego odpady komunalne od właścicieli nieruchomości (art. 6d, ust. 2 u.c.p.g.)	Nie	
3.	Uchwała fakultatywna o rodzajach dodatkowych usług świadczonych przez gminę w zakresie odbierania odpadów komunalnych od właścicieli nieruchomości i zagospodarowania tych odpadów oraz wysokość cen za te usługi (art. 6r. ust. 4 u.c.p.g.)	Nie	

* zaznaczyć właściwe

Tabela 9. Wyniki kontroli przeprowadzonej w gminach (związkach międzygminnych) – zastosowane sankcje karne

L.p.	Gmina	Powiat, województwo	Czy sprawozdanie, o którym mowa w art. 9q przekazano w terminie? (31 marca 2013 r.)	Poziom recyklingu, przygotowania do ponownego użycia i odzysku innymi metodami, o którym mowa w art. 3b ^{2,3} 2012 r. [%]		Poziom ograniczenia odpadów komunalnych ulegających biodegradacji przekazywanych do składowania, o którym mowa w art. 3c ^{2,3}	Czy zorganizowano przetarg na odbieranie odpadów komunalnych od właścicieli nieruchomości lub przetarg na odbieranie i zagospodarowanie tych odpadów, o którym mowa w art. 6d ust. 1 ²	Czy zorganizowano przetarg na odbieranie nieruchomości lub przetarg na odbieranie i zagospodarowanie tych odpadów, o którym mowa w art. 6d ust. 1 ²	Podjęte działania pokontrolne ³
				5 Frakcja papieru, metali, tworzyw sztucznych i szkła	6 Inne niż niebezpieczne odpady budowlane i rozbiórkowe				
1.	Rzeszów	Grodzki rzeszowski, woj.podkarpackie	Tak	12,93%	63,75%	65,93%	Tak	Tak	Nie stwierdzono nieprawidłowości
2.	Krosno	Grodzki krośnieński, woj.podkarpackie	Tak	19%	100%	41,7%	Tak	Tak	Zarządzenie pokontrolne, Wystąpienie do Marszałka Województwa Podkarpackiego
3.	Przemysł	Grodzki przemyski, woj.podkarpackie	Tak	11,32%	100%	103,82%	Tak	Tak	Wystąpienie do Przewodniczącego Rady Miasta
4.	Tarnobrzeg	Grodzki tarnobrzecki, woj.podkarpackie	Tak	19,52%	99,34%	2,69%	Tak	Tak	Zarządzenie pokontrolne
5.	Stalowa Wola	Stalowowolski, woj.podkarpackie	Tak	32,0%	98,48%	78,5%	Tak	Tak	Zarządzenie pokontrolne
6.	Boguchwała	rzeszowski, woj.podkarpackie	Tak	19,8%	100%	70,45%	Tak	Tak	Nie stwierdzono nieprawidłowości
7.	Nowa Sarzyna	leżajski, woj.podkarpackie	Tak	39,04%	0%	47,4%	Tak	Tak	Zarządzenie pokontrolne
8.	Iwonicz-Zdrój	krośnieński, woj.podkarpackie	Tak	10,6%	0%	29,85%	Tak	Tak	Zarządzenie pokontrolne
9.	Oleszyce	lubaczowski, woj.podkarpackie	Tak	29,91%	0%	50,42%	Tak	Tak	Nie stwierdzono nieprawidłowości

10.	Kolbuszowa	kolbuszowski, woj.podkarpackie	Tak	23,5%	0%	85,1%	37,84%	Tak	Zarządzenie pokontrolne
11.	Ostrów	ropczycko-sędziszowski, woj.podkarpackie	Tak	29,53%	0%	74,83%	39,82%	Tak	Nie stwierdzono nieprawidłowości
12.	Jaśliska	krośnieński, woj.podkarpackie	Tak	76,47%	100%	121,34%	73,56%	Tak	Zarządzenie pokontrolne
13.	Solina	leski, woj.podkarpackie	Tak	15,6%	0%	333,3%	122,69%	Tak	Zarządzenie pokontrolne
14.	Jarosław	jarosławski, woj.podkarpackie	Tak	3,1%	0%	117%	201,27%	Tak	Nie stwierdzono nieprawidłowości
15.	Radymno	jarosławski, woj.podkarpackie	Tak	13,94%	0%	139,4%	25,4%	Tak	Nie stwierdzono nieprawidłowości
16.	Wiązownica	jarosławski, woj.podkarpackie	Tak	7,7%	0%	82,63%	45,02%	Tak	Zarządzenie pokontrolne
17.	Krzyszów	nizański, woj.podkarpackie	Tak	25,75	0	37,89	27,28%	Tak	Zarządzenie pokontrolne

Poziom ograniczenia masy odpadów komunalnych ulegających biodegradacji przekazywanych do składowania na dzień 16 lipca 2013 r. wykazano na podstawie informacji przesłanych przez gminy w odpowiedzi na pismo skierowane przez WIOŚ w Rzeszowie.

- ¹ Zgodnie z Rozporządzeniem Ministra Środowiska z dnia 29 maja 2012 r. w sprawie poziomów recyklingu, przygotowania do ponownego użycia i odzysku innymi metodami (Dz. U. z 2012 r., poz. 645)
 - ² Zgodnie z Rozporządzeniem Ministra Środowiska z dnia 25 maja 2012 r. w sprawie poziomów ograniczenia masy odpadów komunalnych ulegających biodegradacji przekazywanych do składowania oraz sposobu obliczania poziomu ograniczania masy tych odpadów (Dz. U. z 2012 r., poz. 676)
 - ³ Dotyczące ustawy z dnia 13 września 1996 r. o utrzymaniu czystości i porządku w gminach (Dz. U. z 2012 r., poz. 391)
- * Należy wypełnić wyłącznie w przypadku pozyskania informacji z kontrolowanej gminy/ związku międzygminnego