

## SPECYFIKACJE TECHNICZNE

nazwa zamierzenia budowlanego	<b>INSTALACJA KOTŁOWNI GAZOWEJ WRAZ Z INSTALACJĄ WODY CIEPŁEJ I INSTALACJĄ ZBIORNIKOWĄ GAZU DO I W BUDYNKACH MIESZKALNYCH</b>
Adres obiektu budowlanego	<ol style="list-style-type: none"> <li>1. dz. nr ew. 218/1202, obręb 0002 Bartniki, Grabina Radziwiłłowska gm. Puszcza Mariańska</li> <li>2. dz. nr ew. 278, obręb 00081 Kozłów Biskupi gm. Nowa Sucha</li> <li>3. dz. nr ew. 250/1206, obręb 0027, 96-330 Puszcza Mariańska ul. Senatorówka 5</li> <li>4. dz. nr ew. 250/1205, obręb 0027, 96-330 Puszcza Mariańska ul. Senatorówka 7</li> </ol>
Inwestor, adres	<b>Skarb Państwa Państwowe Gospodarstwo Leśne Lasy Państwowe Nadleśnictwo Radziwiłłów, 96-330 Puszcza Mariańska, ul. Senatorówka 2/2</b>

zespół autorski	imię i nazwisko, specjalność, numer uprawnień	podpis
branża sanitarna	mgr inż. Marcin Laska nr uprawnień LOD/1625/POOS/11 do projektowania bez ograniczeń w specjalności instalacyjnej w zakresie sieci, instalacji i urządzeń cieplnych, wentylacyjnych, gazowych, wodociągowych i kanalizacyjnych	

**14 WRZESIEŃ 2022r.**

## Spis treści

1. Specyfikacja ogólna **ST-00.00 Kod CPV 45000000-7** str. 3
2. Roboty montażowe w zakresie budowy instalacji ciepłej wody **ST-01.01 Kod CPV 45332200-5 ;  
Kod CPV 45330000-9** str.16
3. Roboty montażowe w zakresie budowy instalacji c.o. **ST-01.02 Kod CPV 45331100-7** str. 22
4. Roboty montażowe w zakresie budowy kotłowni gazowej. **ST-01.03 Kod CPV 45331110-0** str. 30
5. Roboty montażowe w zakresie budowy instalacji doziemnej gazu **ST-01.04 Kod CPV 45231220-3** str. 41
6. Roboty montażowe w zakresie budowy instalacji wewnętrznej gazu **ST-01.05 Kod CPV 45333000-0;  
Kod CPV 45231222-7** str. 56

**SPECYFIKACJA TECHNICZNA WYKONANIA**

**I ODBIORU ROBÓT**

**BUDOWLANYCH**

**Kod CPV 45000000-7**

**WYMAGANIA OGÓLNE ST-00.00**

## 1. WSTĘP ST-00.00

### 1.1. Przedmiot Specyfikacji Technicznych Kod CPV 45000000-7

Specyfikacje Techniczne Kod CPV 45000000-7 zawierają informacje oraz wymagania wspólne dotyczące wykonania i odbioru Robót, które zostaną zrealizowane w ramach zadania „ instalacja kotłowni gazowej , instalacji zbiornikowej gazu oraz instalacji ciepłej wody do i w budynkach mieszkalnych.

### 1.2. Zakres stosowania Specyfikacji Technicznych

Specyfikacje Techniczne należy odczytywać i rozumieć w zleceniu i wykonaniu Robót opisanych w punkcie

1.1. jako część Dokumentacji Przetargowej.

### 1.3. Zakres Robót objętych Specyfikacjami Technicznymi

Wymagania ogólne należy rozumieć i stosować w powiązaniu z niżej wymienionymi Specyfikacjami Technicznymi

#### **Kod CPV 43200000-5 Maszyny do usuwania gleby i koparki oraz podobne części**

W różnych miejscach Specyfikacji Technicznych podane są odnośniki do stosowanych norm i standardów.

Przywołane normy i standardy winny być traktowane jako integralna część Specyfikacji Technicznych i czytane

w połączeniu z rysunkami i Specyfikacjami, w których są wymienione. Zakłada się iż Wykonawca dogłębnie zaznajomi się z ich zawartością i wymaganiami. Zastosowane będą miały ostatnie wydania norm i standardów

według stanu na 30 dni przed datą zamknięcia przetargu, o ile wyraźnie nie stwierdzono inaczej. Roboty należy wykonywać w bezpieczny sposób, ściśle w zgodzie z obowiązującymi regulacjami, normami, standardami i wymaganiami określonymi w Specyfikacjach Technicznych. Gdziekolwiek występują odwołania do polskich norm, dopuszczalne jest stosowanie odpowiednich norm krajów Unii Europejskiej.

### 1.4. Określenia podstawowe

Użyte w Specyfikacjach Technicznych wymienione poniżej określenia należy rozumieć w każdym przypadku następująco:

**Specyfikacje Techniczne wykonania i odbioru robót budowlanych** – zbiór norm i wytycznych do prawidłowego wykonania robót budowlanych

**Kierownik budowy** – osoba wyznaczona przez Wykonawcę, upoważniona do kierowania Robotami i do występowania w jego imieniu w sprawach realizacji Kontraktu.

**Projektant** – uprawniona osoba prawna lub fizyczna będąca autorem Dokumentacji Projektowej.

**Inspektor nadzoru inwestorskiego** – osoba posiadająca odpowiednie wykształcenie techniczne i praktykę zawodową oraz uprawnienia budowlane, wykonująca samodzielne funkcje techniczne w budownictwie, której inwestor powierza nadzór nad budową obiektu budowlanego. Reprezentuje on interesy inwestora na budowie i wykonuje bieżącą kontrolę jakości i ilości wykonywanych robót zakrywalnych i zanikających, badaniu i odbiorze instalacji oraz urządzeń technicznych, jak również przy odbiorze gotowego obiektu

**Polecenie Inspektora nadzoru** – wszelkie polecenia przekazane Wykonawcy przez Inspektora nadzoru w formie pisemnej dotyczące sposobu realizacji robót lub innych spraw związanych z prowadzeniem budowy

**Teren budowy** – przestrzeń, w której prowadzone są roboty budowlane wraz z przestrzenią zajmowaną przez urządzenia zaplecza budowy.

**Laboratorium** – laboratorium badawcze zaakceptowane przez Inspektora nadzoru, służące do przeprowadzania wszelkich badań i prób związanych z realizacją Kontraktu oraz oceną jakości Materiałów i Robót.

**Materiały** – wszelkie surowce i produkty niezbędne do wykonywania Robót zgodnie z Dokumentacją Projektową i specyfikacjami Technicznymi, zaakceptowane przez Inspektora nadzoru.

**Przedmiar robót** – zestawienie przewidzianych do wykonania robót podstawowych w kolejności technologicznej ich wykonania, ze szczegółowym opisem lub wskazaniem podstaw ustalających szczegółowy opis, oraz wskazanie szczegółowych specyfikacji technicznych wykonania i odbioru robót budowlanych, z wyczeniem i zestawieniem ilości jednostek przedmiarowych robót podstawowych

**Wyceniony Przedmiar Robót** – Przedmiar robót wyceniony przez Wykonawcę i stanowiący część jego oferty.

**Pozwolenie na budowę** – decyzja administracyjna zezwalająca na rozpoczęcie i prowadzenie budowy

**Dokumentacja budowy** – pozwolenie na budowę wraz z załączonym projektem budowlanym, dziennikiem budowy, protokoły odbiorów częściowych i końcowych, w miarę potrzeby, rysunki i opisy służące realizacji obiektu, operaty geodezyjne i książka obmiarów, a w przypadku realizacji obiektów metodą montażu – także dziennik montażu

**Dokumentacja powykonawcza** – dokumentacja budowy z naniesionymi zmianami dokonanymi w toku wykonywania robót oraz geodezyjnymi pomiarami powykonawczymi

**Aprobata techniczna** – pozytywna ocena techniczna wyrobu, stwierdzająca jego przydatność do stosowania w budownictwie

**Dziennik budowy** – dziennik wydany przez organ nadzoru architektoniczno – budowlanego zgodnie z obowiązującymi przepisami, stanowiący urzędowy dokument przebiegu robót budowlanych oraz zdarzeń i okoliczności zachodzących w czasie wykonywania robót

### **1.5. Ogólne wymagania dotyczące Robót**

Wykonawca Robót jest odpowiedzialny za jakość ich wykonania, oraz za ich zgodność z Dokumentacją Projektową, Specyfikacją Techniczną i poleceniami Inspektora nadzoru.

### **1.6. Przekazanie Terenu Budowy**

W terminie określonym w Warunkach Kontraktu Zamawiający przekaże Wykonawcy Teren budowy wraz ze wszystkimi wymaganymi uzgodnieniami prawnymi i administracyjnymi, jakie są niezbędne dla Robót, lokalizację i współrzędne państwowe głównych punktów, Dziennik Budowy i Księgę Obmiaru, oraz Dokumentację Projektową i Specyfikację Techniczną.

### **1.7. Dokumentacja przekazana Wykonawcy po przyznaniu Kontraktu**

Wykonawca otrzyma od Inspektora nadzoru po przyznaniu Kontraktu dwa egzemplarze Dokumentacji Projektowej na Roboty objęte Kontraktem. W okresie przygotowywania ofert pełna dokumentacja Projektowa znajduje się do wglądu w siedzibie Zamawiającego.

### **1.8. Dokumentacja do opracowania przez Wykonawcę**

- Wykonawca we własnym zakresie opracuje i uzgodni harmonogram robót.
- Wykonawca sporządzi dokumentację powykonawczą, w tym dokumentację geodezyjno-wykonawczą dla zrealizowanych Robót – zgodnie z obowiązującymi przepisami, umożliwiającą naniesienie zmian na mapę zasadniczą, do ewidencji gruntów i budynków i ewidencji sieci uzbrojenia terenu, oraz kopię mapy powstałej w oparciu o geodezyjną inwentaryzację powykonawczą. Koszt tej dokumentacji należy uwzględnić w cenach jednostkowych Robót.
- W przypadku, gdy Wykonawca zastosuje Urządzenia lub Materiały, które nie będą w pełni zgodne z Dokumentacją Projektową, lub Specyfikacją techniczną wykonania i odbioru robót budowlanych i nie będą one spełniały minimalnych wymagań Zamawiającego, a będzie to miało wpływ na przyjęte rozwiązanie projektowe, to takie Urządzenia i Materiały oraz wszelkie zmiany z tym związane winny być ujęte przez Wykonawcę w ofercie bez dodatkowych opłat
- W przypadku, gdy Roboty lub Materiały nie będą w pełni zgodne z Dokumentacją Projektową, lub Specyfikacją techniczną wykonania i odbioru robót budowlanych i będzie to miało wpływ na niezadowalającą jakość Robót, to takie Materiały będą niezwłocznie zastąpione innymi, a Roboty te rozebrane na koszt Wykonawcy.
- Wykonawca opracuje i dostarczy instrukcje rozruchu, obsługi i dokumentacje techniczno-ruchowe dla dostarczonych urządzeń. Koszty tych dokumentacji należy uwzględnić w cenach jednostkowych Robót.

### **1.9. Zgodność Robót z Dokumentacją Projektową i Specyfikacjami Technicznymi**

Dokumentacja Projektowa, Specyfikacje Techniczne dostarczone Wykonawcy przez Zamawiającego są istotnymi elementami Kontraktu i jakiegokolwiek wymagania zawarte w jednym z tych dokumentów jest tak samo wiążące, jak gdyby występowało ono we wszystkich dokumentach. W przypadku rozbieżności, wymiary określone liczbą są ważniejsze od wymiarów określonych wg skali rysunku.

Wykonawca nie może wykorzystać na swą korzyść jakichkolwiek błędów lub braków w Dokumentacji Projektowej lub w Specyfikacjach Technicznych, a o ich wykryciu winien bezzwłocznie powiadomić Inspektora nadzoru, który zadecyduje o dokonaniu niezbędnych zmian lub uzupełnień.

Wszystkie wykonane Roboty i dostarczone Materiały powinny być zgodne z planem sytuacyjnym, rzutami obiektów, profilami podłużnymi, przekrojami poprzecznymi, projektami obiektów inżynierskich i wymaganiami materiałowymi określonymi w Dokumentacji projektowej oraz w Specyfikacjach Technicznych.

Cechy Materiałów i elementów Robót powinny być jednorodne i wykazywać bliską zgodność z określonymi wymaganiami albo z wartościami średnimi określonego przedziału tolerancji.

Przedział tolerancji przyjmuje się w celu uwzględnienia przypadkowych nieznacznych odchyień od wartości docelowych, jakie są praktycznie nieuniknione.

W przypadku, gdy Roboty lub Materiały nie będą w pełni zgodne z Dokumentacją Projektową, lub Specyfikacją Techniczną i będzie to miało wpływ na niezadowalającą jakość Robót, to takie Materiały będą niezwłocznie zastąpione innymi, a Roboty te rozebrane na koszt Wykonawcy.

### **1.10. Zabezpieczenie Terenu Budowy**

1. Przed przystąpieniem do Robót Wykonawca przedstawi Inspektorowi nadzoru do zatwierdzenia uzgodniony wcześniej projekt organizacji Robót. W zależności od potrzeb i postępu Robót projekt ten powinien być aktualizowany na bieżąco przez Wykonawcę.
2. Na czas wykonywania Robót Wykonawca ma obowiązek wykonać, lub dostarczyć tymczasowe urządzenia zabezpieczające, takie jak zapory, płoty, znaki, światła ostrzegawcze, sygnały. Wykonawca zapewni odpowiednie i stałe całodobowe warunki widoczności urządzeń zabezpieczających. Wszystkie znaki, zapory i urządzenia zabezpieczające powinny być zatwierdzone przez Inspektora nadzoru przed ich ustawieniem.
4. Wykonawca powinien spełnić międzynarodowe standardy Higieny, a w szczególności następujące:
  - Cały personel powinien mieć aktualne badania lekarskie

- Należy utrzymywać ścisłą dyscyplinę odnośnie higieny osobistej
  - Pojazdy, urządzenia, narzędzia i ubrania ochronne mają być utrzymane w czystości i dezynfekowane
5. Wykonawca powinien pouczyć wszystkie osoby o potrzebie ścisłej higieny osobistej. W szczególności każda osoba powinna być poinformowana, że na budowie musi korzystać z urządzeń sanitarnych dostarczonych na budowę przy załatwianiu potrzeb osobistych. Niewłaściwe korzystanie z tych urządzeń spowoduje, że tej osobie nakaże się opuszczenie budowy na stałe.
  6. Wykonawca Powinien podjąć wszelkie środki ostrożności, aby uniknąć ryzyka przedostania się obcych materiałów, ciał i substancji do rurociągów. Wykonawca powinien strzec się przed przedostaniem się obcych materiałów do rurociągu przy układaniu przewodów.
  7. W wypadku rozlania paliwa bądź chemikaliów na budowie, należy przerwać wszelkie prace, zatrzymać źródło wycieku i skażony grunt niezwłocznie wykopać i usunąć z budowy. Natychmiast należy zawiadomić Inspektora nadzoru o tym incydencie.
  8. Wszelkie Instalacje elektryczne stanowiące część tymczasowych robót Wykonawcy, w tym pomieszczenia na budowie, powinny spełniać odnośne międzynarodowe standardy i powinny być utrzymane w stanie gwarantującym ciągłe bezpieczeństwo osób zatrudnionych.
  9. Koszt zabezpieczenia Terenu Budowy należy uwzględnić w cenach jednostkowych Robót.

#### **1.11. Tablice informacyjne o prowadzonej budowie**

Przed przystąpieniem do robót Wykonawca dostarczy i zainstaluje w miejscach uzgodnionych z Inspektorem nadzoru:

1. Tablice informacyjne zgodnie z wymaganiami Prawa Budowlanego. Każda z tych tablic będzie podawała podstawowe informacje o budowie. Treść informacji powinna być zatwierdzona przez Inspektora nadzoru,

#### **1.12. Ochrona środowiska podczas wykonywania Robót**

Wykonawca ma obowiązek znać wszystkie przepisy dotyczące ochrony środowiska naturalnego i stosować je w czasie prowadzenia Robót.

Wykonawca w szczególności zapewni spełnienie następujących warunków:

Miejsca na bazy, magazyny, składowiska i drogi wewnętrzne będą tak wybrane, aby nie powodowały zniszczeń w środowisku naturalnym

Będą podjęte odpowiednie środki zabezpieczające przed:

- zanieczyszczeniami zbiorników wodnych i cieków pyłami, paliwem, olejami, materiałami bitumicznymi, chemikaliami oraz innymi toksycznymi substancjami
- zanieczyszczeniem powietrza pyłami i gazami
- przekroczeniem dopuszczalnych norm hałasu
- możliwością powstania pożaru

Praca sprzętu używanego podczas realizacji Robót nie będzie powodować zanieczyszczeń w środowisku naturalnym na Terenu budowy i poza nim

Opłaty i ewentualne kary za przekroczenie w trakcie realizacji Robót norm określonych w odpowiednich przepisach dotyczących ochrony środowiska obciążą Wykonawcę.

#### **1.13. Ochrona przeciwpożarowa**

Wykonawca będzie przestrzegał przepisy ochrony przeciwpożarowej

Na terenie baz produkcyjnych, w pomieszczeniach biurowych, mieszkalnych i magazynach oraz w Maszynach i Sprzęcie Wykonawca będzie utrzymywał sprawny sprzęt przeciwpożarowy wymagany odpowiednimi przepisami.

Materiały łatwopalne będą składowane w sposób zgodny z odpowiednimi przepisami oraz będą zabezpieczone przed dostępem osób trzecich

Wykonawca będzie odpowiedzialny za wszelkie straty spowodowane pożarem wywołanym w efekcie realizacji Robót albo przez personel Wykonawcy.

#### **1.14. Materiały szkodliwe dla otoczenia**

Materiały, które w sposób trwały są szkodliwe dla otoczenia nie będą dopuszczone do użycia.

Nie dopuszcza się do użycia Materiałów wywołujących szkodliwe promieniowanie o stężeniu większym niż dopuszczalne.

Wszelkie materiały odpadowe użyte do Robót będą miały świadectwo dopuszczenia wydane przez uprawnioną jednostkę, jednoznacznie określające brak szkodliwego oddziaływania tych materiałów na środowisko.

### 1.15. Wymagania dotyczące bezpieczeństwa i higieny pracy

- Podczas realizacji Robót Wykonawca będzie przestrzegał wszystkie przepisy dotyczące bezpieczeństwa i higieny pracy. W szczególności Wykonawca ma obowiązek zadbać o zdrowie i bezpieczeństwo pracy swych pracowników i zapewni właściwe warunki pracy i warunki sanitarne.
- Wykonawca zapewni i utrzyma wszelkie urządzenia zabezpieczające oraz sprzęt i odpowiednią odzież dla ochrony osób zatrudnionych na terenie Budowy, oraz dla zapewnienia bezpieczeństwa publicznego.
- Wykonawca zapewni i utrzyma w odpowiednim stanie urządzenia socjalne dla personelu pracującego na Terenie Budowy.
- Uznaje się, że wszelkie koszty związane z wypełnieniem wymagań określonych powyżej są uwzględnione przez Wykonawcę w cenach jednostkowych Robót.
- Wykonawca musi przestrzegać i spełniać wszelkie przepisy krajowe odnoszące się do bezpieczeństwa i higieny pracy łącznie z urządzeniami socjalnymi. W szczególności, zwraca się uwagę Wykonawcy na właściwe:
  - Ochronne nakrycie głowy, obuwiu i odzież ochronną
  - Szalowanie wykopów, drabiny zejściowe, i podesty robocze
  - Urządzenia budowlane w tym wszelkie zawieszki, liny, haki wznoszące itp.
  - Dojścia na budowę i oświetlenie
  - Sprzęt pierwszej pomocy i procedury awaryjne
  - Sprzęt pomiaru gazu
  - Pomieszczenia na budowie dla pracowników Wykonawcy w tym stołówki umywalnie i toalety
  - Środki przeciwpożarowe przy Robotach i pomieszczeniach budowy

Powyższa lista nie jest zamknięta, a Wykonawca odpowiada za zapewnienie, że wszelkie wymogi i zobowiązania bezpieczeństwa i higieny pracy przy robotach i dla pracowników oraz warunki socjalne są spełnione.

6. Przy pracy w ograniczonych przestrzeniach Wykonawca musi podjąć konieczne środki ostrożności, aby zapewnić bezpieczeństwo załogi i posiadać odpowiedni sprzęt monitorowania i ratunkowy.
7. W miarę postępu prac, Wykonawca powinien w pełni zwracać uwagę na bezpieczeństwo wszystkich osób upoważnionych do przebywania na budowie.
8. Zgodnie z artykułem 21A ust.1 Ustawy „Prawo budowlane” Kierownik Budowy winien sporządzić lub zapewnić sporządzenie przed rozpoczęciem budowy planu bezpieczeństwa i ochrony zdrowia uwzględniając specyfikę obiektu budowlanego i warunki prowadzenia robót.

### 1.16. Ochrona własności publicznej i prywatnej

- Wykonawca jest zobowiązany do ochrony przed uszkodzeniem lub zniszczeniem własności publicznej lub prywatnej.
- Jeśli w związku z zaniedbaniem, niewłaściwym prowadzeniem Robót, lub brakiem koniecznych działań ze strony Wykonawcy nastąpi uszkodzenie lub zniszczenie własności publicznej lub prywatnej, to Wykonawca na swój koszt naprawi lub odtworzy uszkodzoną własność. Stan uszkodzonej lub naprawionej własności powinien być nie gorszy niż przed powstaniem uszkodzenia.
- W przypadku natrafienia na przedmioty zabytkowe lub mające wartość archeologiczną Wykonawca powiadomi Inspektora nadzoru oraz władze konserwatorskie i przerwie Roboty do czasu otrzymania dalszej decyzji.
- Wykonawca powiadomi wszystkie instytucje obsługujące urządzenia i instalacje podziemne i nadziemne o prowadzonych robotach i spowoduje przeprowadzenie przez te instytucje wszelkich niezbędnych adaptacji i innych koniecznych robót w obrębie Terenu Budowy w możliwie najkrótszym czasie, nie dłuższym jednak niż w czasie przewidzianym w programie Robót. Wykonawca będzie współpracował w zakresie przeprowadzenia wymienionych robót.
- Zakłada się, że Wykonawca zapoznał się z zakresem robót wymienionych w pkt. 4 powyżej i że planując swoje Roboty uwzględnił ich przeprowadzenie. W związku z tym, roboty wymienione w pkt. 4 powyżej, przeprowadzone w zakresie i terminie ustalonym przed podpisaniem Kontraktu, nie mogą być podstawą do zmiany terminu realizacji Kontraktu.
- Gdyby zaistniało przypadkowe uszkodzenie istniejących instalacji lub urządzeń podziemnych lub nadziemnych Wykonawca natychmiast powiadomi o tym fakcie odpowiednią instytucję użytkującą lub będącą właścicielem tych instalacji lub urządzeń a także Inspektora nadzoru. Wykonawca będzie współpracował w usunięciu powstałej awarii z odpowiednimi służbami specjalistycznymi.
- Jakikolwiek uszkodzenia instalacji lub urządzeń podziemnych lub nadziemnych nie wykazanych na planach i rysunkach dostarczonych wykonawcy przez Zamawiającego i powstałe bez winy lub zaniedbania Wykonawcy, zostaną usunięte na koszt Zamawiającego. W pozostałych przypadkach koszt naprawy uszkodzeń obciąża Wykonawcę.

### 1.17. Wymagania dotyczące ruchu pojazdów

Wykonawca będzie odpowiedzialny za jakiegokolwiek uszkodzenia spowodowane ruchem związanym z wykonywaniem Robót i naprawi lub wymieni wszystkie uszkodzone elementy na koszt własny, w sposób zaakceptowany przez Inspektora nadzoru.

### **1.18. Opieka nad Robotami**

Wykonawca będzie odpowiedzialny nad Robotami i za wszystkie Materiały i Sprzęt używany do Robót zgodnie z warunkami Kontraktu.

Jeżeli Wykonawca zaniedba utrzymanie Robót lub ich elementu w zadowalającym stanie, to na polecenie Inspektora nadzoru rozpocznie on roboty utrzymaniowe nie później, niż 24 godziny po otrzymaniu tego polecenia. W przeciwnym razie Inspektor nadzoru może natychmiast zatrzymać Roboty.

W zakresie od przekazania Terenu budowy do przejęcia Robót Wykonawca odpowiada za właściwe utrzymanie znaków geodezyjnych. Uszkodzone lub zniszczone znaki Wykonawca naprawi lub odtworzy na własny koszt.

Wykonawca zapewni odpowiednią siłę roboczą do pomocy przy sprawdzaniu wytyczania lub prowadzenia pomiarów Inspektorowi nadzoru lub jego pracownikom. Taka pomoc powinna być dostępna w czasie 1 godziny od zgłoszenia prośby.

Wykonawca zapewni stały dostęp Inspektorowi nadzoru do wszystkich miejsc pod jego kontrolą oraz niezwłocznie dostarczy zapisy, świadectwa i inne informacje wymagane w Kontrakcie.

### **1.19. Przestrzeganie prawa**

Wykonawca ma obowiązek znać wszystkie Ustawy i Rozporządzenia władz centralnych i władz lokalnych oraz inne przepisy, instrukcje oraz wytyczne, które w jakikolwiek sposób są związane z realizacją Robót lub mogą wpływać na Roboty.

W czasie prowadzenia Robót Wykonawca powinien przestrzegać wszystkie regulacje wymienione w punkcie 1 powyżej i stosować się do nich.

### **1.20. Prawa patentowe**

Jeżeli od wykonawcy wymaga się, lub też uzna on za konieczne lub uzasadnione użycia rozwiązania projektowego, urządzenia, materiału lub metody, które są chronione patentem lub innym prawem własności, to Wykonawca powinien spełnić wszystkie wymagania określone prawem, dotyczące zasad stosowania chronionego rozwiązania, urządzenia, materiału lub metody.

Wymagania określone w pkt.1 powinny być spełnione przez Wykonawcę przed przystąpieniem do robót, w których mają zastosowanie chronione rozwiązania, urządzenia, materiały lub metody. Wykonawca powinien poinformować Inspektora nadzoru o uzyskaniu wymaganych uzgodnień i akceptacji, a w razie potrzeby przedstawić ich kopie.

Jeżeli niedotrzymanie wymagań sformułowanych w pkt.1 i 2 spowoduje następstwa finansowe lub prawne, to w całości obciążą one Wykonawcę.

## **2. MATERIAŁY**

### **2.1. Wymagania ogólne**

Wszystkie Materiały stosowane przez Wykonawcę przy wykonywaniu Robót winny być:

1. Nowe i nie używane
2. Odpowiadać wymaganiom norm i przepisów wymienionych w niniejszych Specyfikacjach Technicznych i w Dokumentacji Projektowej oraz innych nie wymienionych, ale obowiązujących norm i przepisów
3. Mieć wymagane polskimi przepisami atesty i certyfikaty, w tym również i świadectwa dopuszczenia do obrotu oraz wymagane Ustawą z dnia 3 kwietnia 1993r. certyfikaty bezpieczeństwa

Wykonawca poniesie wszelkie koszty związane z dostarczeniem Materiałów do Robót.

### **2.2. Źródła uzyskiwania Materiałów**

Co najmniej na trzy tygodnie przed zaplanowanym wykorzystaniem jakichkolwiek Materiałów przeznaczonych do Robót, Wykonawca przedstawi Inspektorowi nadzoru do zatwierdzenia szczegółowe informacje dotyczące proponowanego źródła wytwarzania, zamawiania lub wydobywania tych Materiałów oraz odpowiednie świadectwa badań laboratoryjnych i próbki

Zatwierdzenie poszczególnych częściowych dostaw Materiałów z danego źródła nie oznacza automatycznego zatwierdzenia wszystkich materiałów z tego źródła.

Wykonawca zobowiązany jest do prowadzenia badań w celu udokumentowania, że Materiały uzyskane z dopuszczonego źródła spełniają w sposób ciągły wymagania Specyfikacji technicznych w czasie postępu Robót.

Wszystkie Materiały muszą pochodzić z państw członkowskich Unii Europejskiej.

### **2.3. Pozyskiwanie Materiałów miejscowych**

Wykonawca odpowiada za uzyskanie pozwoleń od właścicieli i odnośnych władz na pozyskanie Materiałów z jakichkolwiek źródeł miejscowych, włączając w to źródła wskazane przez Inspektora nadzoru i jest zobowiązany dostarczyć Inspektorowi nadzoru wymagane dokumenty przed przystąpieniem do eksploatacji tych źródeł.

Wykonawca przedstawi Inspektorowi nadzoru do zatwierdzenia raporty z badań terenowych i laboratoryjnych oraz proponowaną przez siebie metodę wydobywania i selekcji.

Wykonawca ponosi odpowiedzialność za spełnienie wymagań ilościowych i jakościowych wszystkich Materiałów użytych do realizacji Robót



## **2.4. Inspekcja wytwórni Materiałów**

Wytwórnice Materiałów mogą być okresowo kontrolowane przez Inspektora nadzoru w celu sprawdzenia zgodności stosowanych metod produkcyjnych z wymaganiami. W celu sprawdzenia właściwości Materiałów mogą być pobierane ich próbki. Wyniki tych inspekcji będą podstawą akceptacji określonej partii Materiałów pod względem jakości.

W przypadku, gdy Inspektor nadzoru będzie przeprowadzał inspekcję wytwórni, będą zachowane następujące warunki:

- W czasie inspekcji Inspektor nadzoru będzie miał zapewnioną współpracę i pomoc Wykonawcy oraz producentów Materiałów.
- Inspektor nadzoru będzie miał wolny dostęp w dowolnym czasie do tych części wytwórni, gdzie odbywa się produkcja Materiałów przeznaczonych do realizacji Kontraktu.

## **2.5. Materiały nie odpowiadające wymaganiom**

Materiały nie odpowiadające wymaganiom zostaną przez Wykonawcę wywiezione z Terenu Budowy, bądź złożone we wskazanym przez Inspektora nadzoru miejscu. Jeżeli Inspektor nadzoru zezwoli Wykonawcy na użycie tych Materiałów do innych Robót niż tych dla których zostały zakupione, to koszt tych Materiałów zostanie przewartościowany przez Inspektora nadzoru.

Każdy element Robót, w którym znajdują się nie zbadane, bądź nie zaakceptowane Materiały, Wykonawca wykonuje na własne ryzyko, licząc się z jego odrzuceniem i nie zaplaceniem

## **2.6. Przechowywanie i składowanie Materiałów**

Wykonawca zapewni aby Materiały składowane tymczasowo (do czasu ich użycia dla wykonywanych Robót) były zabezpieczone przed zanieczyszczeniem, zachowały swą jakość i właściwości i były dostępne do kontroli przez Inspektora nadzoru.

Miejsca czasowego składowania będą zlokalizowane w obrębie Terenu Budowy w miejscach uzgodnionych z Inspektorem nadzoru lub poza Terenem Budowy w miejscach zorganizowanych przez Wykonawcę i przez niego opłaconych. Po zakończeniu Robót miejsca tymczasowego składowania materiałów będą doprowadzone przez Wykonawcę do ich pierwotnego stanu w sposób zaakceptowany przez Inspektora nadzoru.

## **2.7. Wariantowe stosowanie Materiałów**

Jeżeli Dokumentacja Projektowa lub Specyfikacje Techniczne przewidują możliwość zastosowania w wykonywanych Robotach wariantowego rodzaju Materiału, to Wykonawca powiadomi Inspektora nadzoru o swym zamiarze na co najmniej trzy tygodnie przed użyciem wariantowego rodzaju Materiału, albo w okresie dłuższym, jeśli to będzie konieczne dla prowadzenia badań przez Inspektora nadzoru. Wybrany i zaakceptowany rodzaj Materiału nie może być później zmieniony bez zgody Inspektora nadzoru.

## **3. SPRZĘT**

Wykonawca jest zobowiązany do używania tylko takiego Sprzętu, który nie spowoduje niekorzystnego wpływu na jakość wykonywanych Robót. Sprzęt używany do Robót powinien być zgodny z ofertą Wykonawcy i powinien odpowiadać pod względem typów i jakości wskazaniom zawartym w Specyfikacjach technicznych, Programie Zapewnienia Jakości (PZJ), lub projekcie organizacji Robót, zaakceptowanym przez Inspektora nadzoru. W przypadku braku ustaleń w powyższych dokumentach, Sprzęt winien być uzgodniony i zaakceptowany przez Inspektora nadzoru.

Liczba i wydajność Sprzętu będzie gwarantować przeprowadzenie Robót zgodnie z zasadami określonymi w Dokumentacji Projektowej, Specyfikacjach Technicznych i wskazaniach Inspektora nadzoru i w terminie przewidzianym Kontraktem.

Sprzęt będący własnością Wykonawcy lub wynajęty do wykonania Robót, będzie utrzymywany w dobrym stanie i gotowości do pracy. Będzie on zgodny z normami ochrony środowiska i przepisami dotyczącymi jego użytkowania.

Wykonawca dostarczy Inspektorowi nadzoru kopie dokumentów potwierdzających dopuszczenie sprzętu do użytkowania w przypadkach, gdy jest to wymagane przepisami.

Jeżeli Dokumentacja Projektowa lub Specyfikacje Techniczne przewidują możliwość użycia sprzętu wariantowego przy wykonywanych Robotach, to Wykonawca powiadomi Inspektora nadzoru o swoim zamiarze wyboru takiego Sprzętu co najmniej trzy tygodnie przed jego użyciem. Wybrany i zaakceptowany sprzęt nie może być później zmieniony bez zgody Inspektora nadzoru.

Sprzęt, maszyny i urządzenia, które nie gwarantują zachowania warunków Kontraktu zostaną przez Inspektora nadzoru zdyskwalifikowane i nie będą dopuszczone do Robót.

## **4. TRANSPORT**

Wykonawca jest zobowiązany do stosowania jedynie takich środków transportu, które nie wpłyną niekorzystnie na jakość wykonywanych Robót i na właściwości przewożonych Materiałów.

Liczba środków transportu będzie zapewniać prowadzenie Robót zgodnie z zasadami określonymi w Dokumentacji Projektowej, Specyfikacjach Technicznych i wskazaniach Inspektora nadzoru, oraz w terminie przewidzianym Kontraktem.

Przy ruchu na drogach publicznych pojazdy będą spełniać wszelkie wymagania dotyczące przepisów ruchu drogowego. Środki transportu które nie odpowiadają warunkom Kontraktu, będą na polecenie Inspektora nadzoru usunięte z Terenu Budowy.

Wykonawca będzie usuwać na bieżąco na własny koszt wszelkie zanieczyszczenia spowodowane jego pojazdami na drogach publicznych oraz dojazdach do Terenu budowy.

## **5. WYKONANIE ROBÓT**

### **5.1. Ogólne zasady wykonywania Robót**

Wykonawca jest odpowiedzialny za prowadzenie Robót oraz za jakość zastosowanych Materiałów i wykonywanych Robót zgodnie z postanowieniami Warunków Kontraktu.

Wykonawca ponosi odpowiedzialność za dokładne wytyczenie w planie i wyznaczenie wysokości wszystkich elementów Robót zgodnie z wymiarami i rzędnymi określonymi w Dokumentacji Projektowej lub przekazanymi na piśmie przez Inspektora nadzoru.

Następstwa jakiegokolwiek błędu spowodowanego przez wykonawcę w wytyczeniu i wyznaczeniu Robót zostaną poprawione, (jeśli wymagać tego będzie Inspektor nadzoru) przez Wykonawcę na własny koszt.

Sprawdzenie wytyczenia Robót lub wyznaczenia wysokości przez Inspektora nadzoru nie zwalnia Wykonawcy od odpowiedzialności za ich dokładność.

Decyzje Inspektora nadzoru dotyczące akceptacji, bądź odrzucenia Materiałów lub elementów Robót będą oparte na wymaganiach sformułowanych w Kontrakcie, Dokumentacji Projektowej i specyfikacjach Technicznych, a także w normach i wytycznych. Przy podejmowaniu decyzji Inspektor nadzoru uwzględni wyniki badań i obserwacji podczas produkcji i prób Materiałów, doświadczenia z przeszłości, wyniki badań naukowych oraz inne czynniki wpływające na Roboty.

Polecenia Inspektora nadzoru będą wykonywane po ich otrzymaniu przez Wykonawcę nie później niż w terminie wyznaczonym przez Inspektora nadzoru, pod groźbą zatrzymania Robót. Skutki finansowe z tego tytułu będzie ponosił Wykonawca.

## **6. KONTROLA JAKOŚCI ROBÓT**

### **6.1. Program Zapewnienia Jakości (PZJ)**

Do obowiązków Wykonawcy należy opracowanie i przedstawienie do aprobaty Inspektorowi nadzoru programu zapewnienia jakości (PZJ) dla Robót, w którym zaprezentuje on zamierzony sposób wykonywania Robót, możliwości techniczne, kadrowe i organizacyjne gwarantujące wykonanie Robót zgodnie z Dokumentacją Projektową, Specyfikacjami Technicznymi oraz poleceniami i ustaleniami przekazanymi przez Inspektora nadzoru.

Program zapewnienia jakości będzie zawierać:

- Część ogólną podającą:
  - organizację wykonania Robót, w tym terminy i sposób prowadzenia Robót
  - organizację ruchu na budowie wraz z oznakowaniem Robót
  - zasady BHP
  - wykaz zespołów roboczych, ich kwalifikacje i przygotowanie praktyczne
  - wykaz osób odpowiedzialnych za jakość i terminowość wykonania poszczególnych elementów Robót
  - system (sposób i procedurę) proponowanej kontroli i sterowania jakością wykonywanych Robót
  - wyposażenie w sprzęt i urządzenia do pomiarów i kontroli (opis laboratorium własnego lub laboratorium, któremu Wykonawca zamierza zlecić prowadzenie badań)
  - sposób oraz formę gromadzenia wyników badań laboratoryjnych, zapisów pomiarów, a także wyciągniętych wniosków i zastosowanych korekt w procesie technologicznym, proponowany sposób i formę przekazywania tych informacji Inspektorowi nadzoru.
- Część szczegółową, podającą dla każdego rodzaju Robót następujące dane:
  - wykaz maszyn i urządzeń na budowie z ich parametrami technicznymi
  - rodzaje i ilość środków transportu i urządzeń do magazynowania i załadunku materiałów itp.
  - sposób zabezpieczenia i ochrony ładunków przed utratą ich właściwości podczas transportu urządzeń, itp.)
  - sposób i procedurę pomiarów i badań (rodzaj i częstotliwość, pobieranie próbek, legalizacja i sprawdzaniu prowadzonych podczas dostaw materiałów, wytwarzania mieszanek i wykonywania poszczególnych elementów Robót
  - sposób postępowania z Materiałami i Robotami nie odpowiadającymi wymaganiom

### **6.2. Zasady kontroli jakości Robót**

Celem kontroli Robót będzie takie sterowanie ich przygotowaniem i wykonaniem, aby osiągnąć założoną jakość Robót.

Wykonawca jest odpowiedzialny za pełną kontrolę jakości Robót i jakości Materiałów. Wykonawca zapewni odpowiedni system kontroli obejmujący personel, laboratorium, sprzęt, zaopatrzenie i wszystkie urządzenia niezbędne do pobierania próbek i badań Materiałów oraz Robót.

Wykonawca będzie przeprowadzał pomiary i badania Materiałów oraz Robót z częstotliwością zapewniającą stwierdzenie, że Roboty wykonano zgodnie z wymaganiami kontraktowymi.

Wykonawca dostarczy Inspektorowi nadzoru świadectwa, że wszystkie urządzenia i sprzęt badawczy posiadają ważną legalizację i odpowiadają wymaganiom norm i wytycznych określających procedury badań. Inspektor nadzoru będzie przekazywał Wykonawcy pisemne informacje o jakichkolwiek niedociągnięciach urządzeń, sprzętu, pracy personelu lub metod badawczych. Jeśli niedociągnięcia te będą tak poważne, że mogą wpłynąć ujemnie na wyniki badań, Inspektor nadzoru natychmiast wstrzyma użycie badanych Materiałów i dopuści je do użycia dopiero wtedy, kiedy niedociągnięcia w pracy Wykonawcy zostaną usunięte i stwierdzona zostanie odpowiednia jakość tych materiałów.

Wszystkie koszty związane z organizowaniem i prowadzeniem badań ponosi Wykonawca.

### **6.3. Pobieranie próbek**

Próbki będą pobierane losowo. Zaleca się stosowanie statystycznych metod pobierania próbek.

Inspektor nadzoru będzie miał zapewnioną możliwość udziału w pobieraniu próbek.

Na zlecenie Inspektora nadzoru Wykonawca będzie przeprowadzał dodatkowe badania tych Materiałów, które budzą jego wątpliwości co do ich jakości. Koszty tych dodatkowych badań pokrywa Wykonawca tylko w przypadku stwierdzenia usterek. W przeciwnym razie koszty te poniesie Zamawiający.

Pojemniki do pobierania próbek będą dostarczone przez wykonawcę i zatwierdzone przez Inspektora nadzoru. Próbki dostarczone przez Wykonawcę do badań wykonywanych przez Inspektora nadzoru będą opisane i oznakowane w sposób zaakceptowany przez Inspektora nadzoru.

### **6.4. Badania i pomiary**

Wszystkie badania i pomiary będą przeprowadzane zgodnie z wymaganiami stosownych norm. W przypadku, gdy normy nie obejmują badania wymaganego w Specyfikacjach Technicznych, stosować będzie można wytyczne krajowe lub inne procedury zaakceptowane przez Inspektora nadzoru.

Każdorazowo przed przystąpieniem do pomiarów lub badań, Wykonawca powiadomi Inspektora nadzoru o rodzaju, miejscu i terminie pomiaru lub badania. Po wykonaniu pomiaru lub badania, Wykonawca przedstawi Inspektorowi nadzoru na piśmie wyniki do jego akceptacji.

### **6.5. Raporty z badań**

Wykonawca będzie przekazywał Inspektorowi nadzoru kopie raportów z wynikami badań jak najszybciej, nie później jednak, niż w terminie określonym w programie zapewnienia jakości.

Kopie wyników badań będą przekazywane Inspektorowi nadzoru na formularzach według dostarczonego przez niego wzoru lub wg wzoru z nim uzgodnionego.

### **6.6. Badania prowadzone przez Inspektora nadzoru**

Dla celów kontroli jakości i zatwierdzenia, Inspektora nadzoru jest uprawniony do dokonywania kontroli, pobierania próbek i badania Materiałów u źródła ich wytwarzania. Wykonawca zapewni mu przy tym wszelką potrzebną pomoc.

Inspektor nadzoru będzie oceniał zgodność Materiałów i Robót z wymaganiami Dokumentacji Projektowej i Specyfikacji Technicznych na podstawie wyników badań dostarczonych przez Wykonawcę.

Inspektor nadzoru może na własny koszt pobierać próbki Materiałów i prowadzić badania niezależnie od Wykonawcy. Jeżeli wyniki tych badań wykażą, że raporty Wykonawcy są niewiarygodne, to Inspektor nadzoru poleci Wykonawcy lub zleci niezależnemu laboratorium przeprowadzenie badań powtórnych lub dodatkowych, albo oprze się wyłącznie na własnych badaniach przy ocenie zgodności Materiałów i Robót z Dokumentacją Projektową i Specyfikacjami Technicznymi. W takim przypadku koszty powtórnych lub dodatkowych badań i pobierania próbek poniesie Wykonawca.

### **6.7. Atesty jakości Materiałów i Sprzętu**

W przypadku Materiałów, dla których atesty są wymagane Specyfikacjami Technicznymi, każda partia tych Materiałów dostarczona do Robót będzie posiadała atest określający w sposób jednoznaczny jej cechy.

Wyroby przemysłowe winny posiadać certyfikaty wydane przez producenta, poparte wynikami przeprowadzonych przez niego badań. Kopie tych wyników będą dostarczone przez Wykonawcę Inspektorowi nadzoru.

Inspektor nadzoru może dopuścić do użycia Materiały posiadające atest, stwierdzający ich pełną zgodność z warunkami Kontraktu. Materiały posiadające atesty, a urządzenia ważne legalizacje, mogą być badane w dowolnym czasie. Jeśli zostanie stwierdzona niezgodność ich właściwości ze Specyfikacjami Technicznymi, wówczas takie Materiały lub urządzenia zostaną odrzucone.

### **6.8. Dokumenty budowy**

Dziennik Budowy jest wymaganym dokumentem prawnym obowiązującym Zamawiającego i Wykonawcę i winien być prowadzony od dnia rozpoczęcia Robót do końca prowadzenia prac. Odpowiedzialność za prowadzenie Dziennika Budowy spoczywa na Wykonawcy i kierowniku budowy.

Zapisy w Dzienniku Budowy będą dokonywane na bieżąco i będą dotyczyły przebiegu Robót, stanu bezpieczeństwa ludzi i mienia oraz spraw technicznych i administracyjnych na Terenu Budowy.

Każdy wpis do Dziennika Budowy będzie opatrzony datą, podpisem osoby, która dokonała wpisu z podaniem jej imienia i nazwiska oraz stanowiska służbowego. Wpisy będą czytelne, w porządku chronologicznym, bezpośrednio jeden pod drugim.

Załączone do Dziennika Budowy protokoły i inne dokumenty będą oznaczone kolejnym numerem załącznika i opatrzone datą i podpisem Wykonawcy i Inspektora nadzoru.

Do Dziennika Budowy należy wpisywać w szczególności:

- Datę przekazania Wykonawcy Terenu Budowy
- Datę przekazania Wykonawcy Dokumentacji Projektowej
- Datę akceptacji przez Inspektora nadzoru programu zapewnienia Jakości i harmonogramu Robót
- Terminy rozpoczęcia i ukończenia poszczególnych elementów Robót
- Przebieg Robót, trudności i przeszkody w ich prowadzeniu, okresy i przyczyny przerw w Robotach, uwagi i polecenia Inspektora nadzoru
- Daty i przyczyny wstrzymania Robót
- Zgłoszenia i daty odbiorów Robót zanikających i ulegających zakryciu, odbiorów częściowych i końcowych.
- Wyjaśnienia, uwagi i propozycje Wykonawcy
- Warunki atmosferyczne, przerwy lub ograniczenia w pracy spowodowane złą pogodą
- Zgodność rzeczywistych warunków geotechnicznych z ich opisem w Dokumentacji Projektowej
- Dane dotyczące czynności geodezyjnych dokonywanych przed i w trakcie wykonywania Robót
- Dane dotyczące bezpieczeństwa i ochrony robót
- Dane dotyczące jakości Materiałów, pobierania próbek oraz wyniki przeprowadzonych badań z podaniem kto je przeprowadzał
- Inne istotne informacje o przebiegu Robót

Propozycje, uwagi i wyjaśnienia Wykonawcy wpisane do dziennika Budowy będą przedłożone Inspektorowi nadzoru w celu zajęcia stanowiska

Decyzje Inspektora nadzoru wpisane do dziennika Budowy muszą być podpisane przez Wykonawcę z zaznaczeniem ich przyjęcia lub zajęciem stanowiska.

Wpis dokonany przez projektanta obliuguje Inspektora nadzoru do zajęcia stanowiska.

## **6.9. Księga Obmiarów**

Księga Obmiarów stanowi dokument umożliwiający rozliczenie faktycznych ilości wykonanych Robót.

Obmiary wykonanych Robót przeprowadza się w sposób ciągły, w jednostkach przyjętych w wycenionym Przedmiarze Robót i wpisuje się je do Księgi Obmiarów.

### **6.10. Dokumenty laboratoryjne**

Dzienniki laboratoryjne, certyfikaty materiałowe, orzeczenia o jakości materiałów, receptury, kontrolne wyniki badań itp. Będą gromadzone w sposób określony w Programie Zapewnienia Jakości

### **6.11. Pozostałe dokumenty budowy**

Do dokumentów budowy zalicza się oprócz wymienionych w punktach 6.8.1 do 6.8.3. następujące dokumenty:

- a. Decyzja o pozwoleniu na budowę
- b. Protokoły przekazania Terenu Budowy
- c. Umowy cywilno-prawne z osobami trzecimi i inne umowy cywilno-prawne
- d. Protokoły z narad i ustaleń
- e. Korespondencja na budowie

### **6.12. Przechowywanie dokumentów budowy**

Dokumenty budowy należy przechowywać na Terenie Budowy w miejscu odpowiednio zabezpieczonym

W przypadku zaginięcia jakiegokolwiek dokumentu budowy należy go natychmiast odtworzyć.

Inspektor nadzoru będzie miał stały dostęp do wszystkich dokumentów budowy. Należy także je udostępniać Zamawiającemu na jego życzenie.

## **7. OBMIAR ROBÓT**

### **7.1. Ogólne zasady Obmiaru Robót**

Obmiar Robót będzie określał faktyczny zakres wykonanych Robót zgodnie z Dokumentacją Projektową i Specyfikacjami Technicznymi w jednostkach określonych w wycenionym Przedmiarze Robót.

Obmiar Robót dokonywany będzie zgodnie z warunkami Kontraktu.

Wyniki obmiaru będą wpisane do Księgi Obmiarów

Jakikolwiek błąd lub przeoczenie w ilościach podanych w Przedmiarze Robót lub Specyfikacjach technicznych nie zwalnia Wykonawcy z obowiązku ukończenia wszystkich Robót. Błędy zostaną poprawione według pisemnych instrukcji Inspektora nadzoru.

Obmiar wykonywanych robót będzie przeprowadzany z częstotliwością wynikającą z comiesięcznych płatności na rzecz Wykonawcy lub w innym czasie określonym w Kontrakcie lub uzgodnionym przez Wykonawcę i Inspektora nadzoru.

### **7.2. Zasady określania ilości Robót i Materiałów**

Zasady określania ilości robót podane są w odpowiednich specyfikacjach technicznych lub w KNR-ach oraz KNNR-ach.

Jednostki obmiaru powinny być zgodne z jednostkami określonymi w dokumentacji projektowej i przedmiarze robót.

Długości i odległości między określonymi punktami skrajnymi będą obmierzone poziomo wzdłuż linii osiowej, szerokości – po prostej prostopadłej do osi.

Jeżeli Specyfikacje Techniczne właściwe dla danych Robót nie podają tego inaczej, to objętości będą wyliczane w  $m^3$  – jako długość pomnożona przez średni przekrój.

Ilości, które mają być obmierzone wagowo, będą ważone w tonach lub kilogramach – zgodnie z wymaganiami Specyfikacji Technicznych.

Roboty pomiarowe do obmiaru oraz nieodzowne obliczenia będą wykonywane w sposób zrozumiały i jednoznaczny. Obmiary skomplikowanych powierzchni lub objętości będą uzupełniane odpowiednimi szkicami umieszczonymi w Księdze Obmiarów. W razie braku miejsca w Księdze, szkice te będą dołączone w formie odrębnego załącznika do Księgi. Wzór takiego załącznika uzgodniony będzie z Inspektorem nadzoru.

### **7.3. Urządzenia i sprzęt pomiarowy**

Urządzenia i sprzęt pomiarowy do obmiaru Robót wymagają akceptacji Inspektora nadzoru przed ich użyciem.

Urządzenia i sprzęt pomiarowy będą dostarczone przez Wykonawcę. Będą one posiadać ważne świadectwa atestacji.

Urządzenia i sprzęt pomiarowy będą utrzymywane przez Wykonawcę w dobrym stanie technicznym przez cały okres realizacji Robót.

### **7.4. Wagi i zasady ważenia**

Wykonawca dostarczy i zainstaluje urządzenia wagowe odpowiadające wymaganiom Specyfikacji technicznych. Będzie on utrzymywać te urządzenia, zapewniając w sposób ciągły zachowanie ich dokładności pomiaru wg norm zatwierdzonych przez Inspektora nadzoru.

### **7.5. Termin i częstotliwość przeprowadzania pomiarów**

Obmiary będą przeprowadzane przed częściowym lub końcowym przejęciem Robót, a także w przypadku występowania dłuższych przerw w prowadzeniu Robót lub zmianie Wykonawcy Robót.

Obmiary Robót zanikających będą przeprowadzane w czasie wykonywania tych Robót

Obmiary Robót ulegających zakryciu będą przeprowadzane przed ich zakryciem.

## **8. ODBIÓR ROBÓT**

### **8.1. Rodzaje odbiorów**

W zależności od ustaleń Roboty podlegają następującym etapom odbioru, dokonywanym przez Inspektora nadzoru przy udziale Wykonawcy:

- a. odbiór Robót zanikających lub ulegających zakryciu
- b. odbiory częściowe i końcowy
- c. przeglądy gwarancyjne raz w roku
- d. odbiór ostateczny na koniec gwarancji

### **8.1. Odbiór Robót zanikających i ulegających zakryciu**

Odbiór Robót zanikających i ulegających zakryciu dokonywany będzie zgodnie z Warunkami Kontraktu.

### **8.2. Świadectwo Przejęcia Robót**

Protokół Odbioru Robót częściowy i końcowy będą wystawione zgodnie z Warunkami Kontraktu

### **8.3. Dokumenty odbioru robót**

Dokumentem stwierdzającym dokonanie odbioru Robót jest sporządzone protokołu odbioru robót wg wzoru ustalonego przez Zamawiającego.

Dla celów odbioru robót Wykonawca jest zobowiązany przygotować następujące dokumenty:

1. Dokumentację Projektową z naniesionymi ewentualnymi zmianami.
2. Dokumentację powykonawczą w tym dokumentację geodezyjną umożliwiającą naniesienie zmian na mapę zasadniczą, do ewidencji gruntów i budynków i ewidencji sieci uzbrojenia terenu oraz kopie mapy powstałej w oparciu o geodezyjną inwentaryzację powykonawczą
3. Specyfikacje Techniczne
4. Uwagi i polecenia Inspektora nadzoru, zwłaszcza przy odbiorze Robót zanikających i ulegających zakryciu oraz udokumentowanie wykonania tych zaleceń.
5. Receptury i ustalenia technologiczne
6. Dziennik Budowy i Księgę Obmiarów
7. Wyniki pomiarów kontrolnych oraz badań i oznaczeń laboratoryjnych, zgodne ze Specyfikacjami Technicznymi i Programem Zapewnienia Jakości.
8. Atesty jakościowe wbudowanych Materiałów
9. Opinię technologiczną sporządzoną na podstawie wszystkich wyników badań i pomiarów załączonych do dokumentów odbioru, a wykonywanych zgodnie ze Specyfikacjami Technicznymi i Programem Zapewnienia Jakości.
10. Sprawozdanie techniczne
11. Instrukcje konserwacji i obsługi dla dostarczonych urządzeń technologicznych
12. Inne dokumenty wymagane przez Zamawiającego

Sprawozdanie techniczne zawierać będzie:

1. Zakres i lokalizację wykonanych Robót
2. Wykaz wprowadzonych zmian w stosunku do Dokumentacji Projektowej przekazanej przez Inspektora nadzoru
3. Uwagi dotyczące warunków realizacji Robót
4. Datę rozpoczęcia i datę ukończenia Robót

#### **8.4. Odbiór ostateczny – Świadczenie Wypełnienia Gwarancji**

Świadczenie Wypełnienia Gwarancji wystawione zgodnie z ustaleniami Warunków Kontraktu będzie rozumiane jako ostateczne zatwierdzenie Robót – odbiór ostateczny. Ostateczne zatwierdzenie Robót po wygaśnięciu okresu Gwarancji (okresu odpowiedzialności za usterki) nastąpi po usunięciu wszystkich usterek odnotowanych w Świadczeniu Przejęcia oraz tych, które wystąpiły w okresie Gwarancji.

#### **8.5. Dokumentacja powykonawcza**

Cała dokumentacja musi być jednoznaczna, logiczna i zgodna z aktualnie prowadzonymi robotami.

Dla wszelkich napraw lub zmian prowadzonych podczas okresu gwarancyjnego musi być przygotowana nowa dokumentacja.

Cała dokumentacja powinna być przejrzysto skopiowana w czterech (4) kopiach w oddzielnych plastikowych koszulkach i systematycznie dzielona na foldery (o wymiarach 29,7 x 21 cm) na 20 dni przed przekazaniem obiektu użytkownikowi.

Cała dokumentacja i rysunki powinny być przedłożone i zaakceptowane przez Inspektora nadzoru, przed wystawieniem Protokołu odbioru.

### **9. PODSTAWA PŁATNOŚCI**

1. Podstawą płatności jest obmierzona ilość Robót wykonanych przez Wykonawcę zgodnie z Kontraktem. Do obmierzonej ilości zastosowanie będą miały ceny jednostkowe podane w wycenionym Przedmiarze Robót
2. Cena jednostkowa pozycji uwzględniać będzie wszystkie czynności, wymagania i badania składające się na jej wykonanie, określone dla tej pozycji w Specyfikacji technicznej i w Dokumentacji Projektowej.
3. Cena jednostkowa obejmuje:
  - a. Robociznę bezpośrednią
  - b. Wartość zużytych Materiałów wraz z kosztami ich zakupu, składowania i transportu
  - c. Wartość pracy Sprzętu wraz z kosztami jednorazowymi (sprowadzenie Sprzętu na Teren budowy i z powrotem, montaż i demontaż na stanowisku pracy)
  - d. Roboty geodezyjne – pomiary i wytyczenia
  - e. Koszty pośrednie, w skład których wchodzi: płace personelu i kierownictwa budowy, pracowników zaplecza i laboratorium, koszty urządzenia, eksploatacji i likwidacji terenu Budowy i zaplecza (w tym doprowadzenie energii i wody, drogi itp.), koszty tymczasowego oznakowania Robót, wydatki na BHP, usługi obce na rzecz budowy, opłaty dzierżawne, ekspertyzy dotyczące wykonanych Robót, koszty ogólne Wykonawcy, itp.
  - f. Koszt rekultywacji i uporządkowania Terenu Budowy po zakończeniu Robót.
  - g. Zysk kalkulacyjny, zawierający też ewentualne ryzyko Wykonawcy z tytułu Kontraktu w całym okresie jego realizacji, łącznie z Okresem Gwarancyjnym.
  - h. Podatki obliczone zgodnie z obowiązującymi przepisami
4. Do cen jednostkowych nie należy wliczać podatku VAT.

### **10. PRZEPISY ZWIĄZANE**

Roboty będą wykonywane w sposób bezpieczny, ściśle w zgodzie z Polskimi Normami (PN) i przepisami obowiązującymi w Polsce.

Specyfikacje Techniczne w różnych miejscach powołują się na Normy, przepisy branżowe, instrukcje. Należy je traktować jako integralną część i należy je czytać łącznie z Rysunkami i Specyfikacjami, jak gdyby tam one występowały. Uważa się, że Wykonawca jest w pełni zaznajomiony z ich zawartością i wymaganiami. Zastosowanie będą miały ostatnie wydania Polskich Norm (datowane nie później niż 30 dni przed datą składania ofert) o ile nie postanowiono inaczej.

Gdziekolwiek występują odwołania do Polskich Norm, dopuszczalne jest stosowanie odpowiednich norm Unii Europejskiej w zakresie przyjętym przez polskie prawodawstwo.

### **10.1. Ustawy**

1. Ustawa z dnia 7 lipca 1994r. – Prawo budowlane (jednolity tekst Dz.U. z 2003r. Nr207, poz.2016 z późniejszymi zmianami)
2. Ustawa z dnia 29 stycznia 2004r. – Prawo zamówień publicznych (Dz.U. Nr 19. poz.177)
3. Ustawa z dnia 16 kwietnia 2004r. – o wyrobach budowlanych (Dz.U. Nr92, poz. 881)
4. Ustawa z dnia 24 sierpnia 1991r. – o ochronie przeciwpożarowej (jednolity tekst Dz.U. z 2002r. Nr147, poz. 1229)
5. Ustawa z dnia 21 grudnia 2004r. – o dozorcze technicznym (Dz.U. Nr 122, poz. 1321 z późniejszymi zmianami)
6. Ustawa z dnia 27 kwietnia 2001r. – Prawo ochrony środowiska (Dz.U. nr 62, poz. 627 z późn.zmianami).
7. Ustawa z 21 marca 1985r. – o drogach publicznych (jednolity tekst Dz.U. nr 204 z 2004r., poz. 2086).
8. Ustawa z dnia 7 czerwieca 2001r. – o zbiorowym zaopatrzeniu w wodę i zbiorowym odprowadzeniu ścieków (Dz.U. nr 72, poz. 747).

### **10.2. Rozporządzenia**

- Rozporządzenie Ministra Rozwoju Regionalnego i Budownictwa z dnia 2 kwietnia 2001r. – w sprawie geodezyjnej ewidencji sieci uzbrojenia terenu oraz zespołów uzgadniania dokumentacji projektowej (Dz.U. nr 38, poz. 455).
- Rozporządzenie Ministra Infrastruktury z dnia 2 grudnia 2002r. – w sprawie systemów oceny zgodności wyrobów budowlanych oraz sposobu ich oznaczania znakiem CE (Dz.U. nr 209, poz. 1779)
- Rozporządzenie Ministra Infrastruktury z dnia 2 grudnia 2002r. – w sprawie określenia polskich jednostek organizacyjnych upoważnionych do wydawania europejskich aprobat technicznych, zakresu i formy aprobat oraz trybu ich udzielania, uchylania lub zmiany (Dz.U. nr 209, poz. 1780).
- Rozporządzenie Ministra Pracy i Polityki Społecznej z dnia 26 września 1997r. – w sprawie ogólnych przepisów bezpieczeństwa i higieny pracy podczas wykonywania robót budowlanych (Dz.U. nr 169, poz. 1650).

**SPECYFIKACJA TECHNICZNA WYKONANIA I ODBIORU ROBÓT  
BUDOWLANYCH**

**Kod CPV 45332200-5**

**Kod CPV 45330000-9**

**ROBOTY MONTAŻOWE**

**W ZAKRESIE BUDOWY INSTALACJI CIEPŁEJ WODY ST-01.01**



## 1. Wstęp ST-01.01

### 1.1. Przedmiot Szczegółowej Specyfikacji Technicznej Kod CPV 45332200-5; Kod CPV 45330000-9

Przedmiotem niniejszej Szczegółowej Specyfikacji Technicznej są wymagania dotyczące wykonania i odbioru robót w zakresie instalacji ciepłej wody w budynku mieszkalnym.

### 1.2. Zakres stosowania Szczegółowej Specyfikacji Technicznej

Szczegółowa Specyfikacja Techniczna jest stosowana jako dokument przetargowy i kontraktowy przy zlecaniu i realizacji robót wymienionych w punkcie 1.1.

### 1.3. Zakres robót objętych Specyfikacją Techniczną

Roboty, których dotyczy specyfikacja, obejmują wszystkie czynności umożliwiające i mające na celu wykonanie instalacji ciepłej wody. Niniejsza specyfikacja techniczna związana jest z wykonaniem niżej wymienionych robót:

- wyznaczenie tras rurociągów,
- wykonanie przejść przez ściany i posadzki,
- montaż rurociągów,
- montaż armatury,
- badania instalacji,
- wykonanie izolacji termicznej,
- roboty towarzyszące.

### 1.4. Ogólne wymagania

- Wykonawca jest odpowiedzialny za realizację robót zgodnie z dokumentacją projektową, specyfikacją techniczną, poleceniami nadzoru autorskiego i inwestorskiego oraz zgodnie z art. 5. 22. 23 i 28 ustawy Prawo budowlane, „Warunkami technicznymi wykonania i odbioru instalacji wodociągowych – zeszyt 7” COBRTI INSTAL, Warszawa 2001, „Warunkami technicznymi wykonania i odbioru instalacji kanalizacyjnych – zeszyt 12” COBRTI INSTAL, Warszawa 2006 „Warunkami technicznymi wykonania i odbioru robót budowlano-montażowych. Tom II Instalacje sanitarne i przemysłowe”.
- Odstępstwa od projektu mogą dotyczyć jedynie dostosowania instalacji do wprowadzonych zmian konstrukcyjno-budowlanych, lub zastąpienia zaprojektowanych materiałów - w przypadku niemożności ich uzyskania - przez inne materiały lub elementy o zbliżonych charakterystykach i trwałości. Wszelkie zmiany i odstępstwa od zatwierdzonej dokumentacji technicznej nie mogą powodować obniżenia wartości funkcjonalnych i użytkowych instalacji, a jeżeli dotyczą zamiany materiałów i elementów określonych w dokumentacji technicznej na inne, nie mogą powodować zmniejszenia trwałości eksploatacyjnej. Roboty montażowe należy realizować zgodnie z Warunkami technicznymi wykonania i odbioru instalacji wodociągowych – zeszyt 7; „Warunkami technicznymi wykonania i odbioru instalacji kanalizacyjnych – zeszyt 12” „Warunkami technicznymi wykonania i odbioru robót budowlano-montażowych. Tom II Instalacje sanitarne i przemysłowe”, Polskimi Normami, oraz innymi przepisami dotyczącymi przedmiotowej instalacji.

## 2. MATERIAŁY

- Do wykonania instalacji ciepłej wody mogą być stosowane wyroby producentów krajowych i zagranicznych wskazanych przez inwestora.
- Wszystkie materiały użyte do wykonania instalacji muszą posiadać aktualne polskie aprobaty techniczne lub odpowiadać Polskim Normom. Wykonawca uzyska przed zastosowaniem wyrobu akceptację Inspektora Nadzoru. Odbiór techniczny materiałów powinien być dokonywany według wymagań i w sposób określony aktualnymi normami.

### 2.1. Przewody

- **Instalacja wodociągowa** powinna być wykonana z rur PE-X/Al/PE, posiadających wymagania normowe dopuszczalne w Polsce i zezwalające na stosowanie do wody pitnej. Średnice przewodów wg rysunków.
- **Instalacja kanalizacji – skroplin z kotła** powinna być wykonana z rur PVC przeznaczonymi do montażu kanalizacji wewnętrznej i zewnętrznej, łączonymi kształtkami z PVC i uszczelniane na złączach kielichowych uszczelką wargową. Poziomy główne wykonać za pomocą rur i kształtek PVC-U klasy S do kanalizacji zewnętrznej. Projektowane przewody w miejscach przejść przez ściany konstrukcyjne należy ułożyć w rurze ochronnej. Podejścia pod pojedyncze umywalki, zlewy, wykonać rurami o średnicy Ø50mm, pod miski ustępowe rurami Ø110mm.

### 2.2. Armatura

- Instalacja ma być wyposażona w typową armaturę odcinającą oraz armaturę wypływową o podwyższonym standardzie.
- maksymalne ciśnienie robocze 10 bar;
- maksymalna temperatura robocza +100°C;
- atest higieniczny PZH

## 2.4. Izolacja termiczna

- Przewody zimnej wody należy zaopatrzyć w izolację termiczną z PE gr. 9 mm. Przewody ciepłej wody użytkowej wraz z cyrkulacją należy zaopatrzyć w izolację z pianki PE o grubościach w zależności od średnicy:

L. p.	Rodzaj przewodu lub komponentu	Minimalna gr. izolacji cieplnej ( $\lambda=0,035 \text{ W}/(\text{m}\cdot\text{K})$ ) (w średniej temp. 40°C). <sup>1)</sup>
1	Średnica wewnętrzna do 22 mm	20 mm
2	Średnica wewnętrzna od 22 do 35 mm	30 mm
3	Średnica wewnętrzna od 35 do 100 mm	równa średnicy wewnętrznej rury
4	Średnica wewnętrzna ponad 100 mm	100 mm
5	Przewody i armatura wg poz. 1-4 przechodzące przez ściany lub stropy, skrzyżowania przewodów	1/2 wymagań z poz. 1-4
6	Przewody ogrzewań centralnych wg poz. 1 -4, ułożone w komponentach budowlanych między ogrzewanymi pomieszczeniami różnych użytkowników	1/2 wymagań z poz. 1-4
7	Przewody wg poz. 6 ułożone w podłodze	6 mm
8	Przewody ogrzewania powietrznego (ułożone wewnątrz izolacji cieplnej budynku)	40 mm
9	Przewody ogrzewania powietrznego (ułożone na zewnątrz izolacji cieplnej budynku)	80 mm
10	Przewody instalacji wody lodowej prowadzone wewnątrz budynku <sup>2)</sup>	50 % wymagań z poz. 1-4
11	Przewody instalacji wody lodowej prowadzone na zewnątrz budynku <sup>2)</sup>	100 % wymagań z poz. 1-4

- Otuliny muszą posiadać aprobatę techniczną o dopuszczeniu do stosowania w budownictwie. Wydaną przez Centralny Ośrodek Badawczo-Rozwojowy Techniki Instalacyjnej INSTAL.

## 3. SPRZĘT

- Wykonawca jest zobowiązany do używania jedynie takiego sprzętu, który nie spowoduje niekorzystnego wpływu na jakość wykonywanych robót, zarówno w miejscu tych robót, jak też przy wykonywaniu czynności pomocniczych oraz w czasie transportu, załadunku i wyładunku materiałów.

## 4. TRANSPORT I SKŁADOWANIE

### 4.1. Rury

- Rury w wiązkach muszą być transportowane na samochodach o odpowiedniej długości. Kształtki należy przewozić w odpowiednich pojemnikach. Podczas transportu, przeładunku i magazynowania rur i kształtek należy unikać ich zanieczyszczenia.

### 4.2. Elementy wyposażenia

- Transport elementów wyposażenia do „białego montażu” powinien odbywać się krytymi środkami. Zaleca się transportowanie w oryginalnych opakowaniach producenta. Elementy wyposażenia należy przechowywać w magazynach lub w pomieszczeniach zamkniętych w pojemnikach.

### 4.3. Armatura

- Dostarczoną na budowę armaturę należy uprzednio sprawdzić na szczelność. Armaturę należy składować w magazynach zamkniętych.

### 4.4. Izolacja termiczna

- Materiały przeznaczone do wykonania izolacji cieplnych powinny być przewożone krytymi środkami transportu w sposób zabezpieczający je przed zawilgoceniem, zanieczyszczeniem i zniszczeniem.
- Wyroby i materiały stosowane do wykonywania izolacji cieplnych należy przechowywać w pomieszczeniach krytych i suchych.
- Materiały przeznaczone do wykonywania izolacji ciepłochronnej powinny mieć płaszczyzny i krawędzie nie uszkodzone, a odchyłki ich wymiarów w stosunku do nominalnych wymiarów produkcyjnych powinny zawierać się w granicach tolerancji określonej w odpowiednich normach przedmiotowych.

## 5. WYKONANIE ROBÓT

### 5.1. Montaż rurociągów

- Przewody instalacji wodociągowej wykonane z rur ocynkowanych lub polipropylenowych.
- Razem z rurociągiem wody zimnej prowadzić przewody wody ciepłej i cyrkulacji. Poziome rurociągi prowadzić pod stropem w przestrzeni sufitu podwieszonego stosując systemowe mocowania (obejmy) i wykorzystując naturalne załamania kierunku jako metodę kompensacji rurociągów.
- Pomiędzy przewodem a obejmą uchwytu lub wspornika należy stosować podkładki elastyczne. Przewody poziome powinny być prowadzone ze spadkiem tak, żeby w najniższych punktach załamań przewodów zapewnić możliwość odwodnienia instalacji oraz możliwość odpowietrzenia przez punkty czerpalne. Przewody poziome prowadzone przy ścianach, na lub pod stropami powinny spoczywać na podporach stałych (uchwyty) i ruchomych (uchwyty, wsporniki, zawieszania) usytuowanych w odstępach, nie mniejszych niż wynika to z wymagań dla materiału, z którego wykonane są rury.
- Nie wolno prowadzić przewodów wodociągowych powyżej przewodów elektrycznych. Minimalna odległość przewodów wodociągowych od przewodów elektrycznych powinna wynosić 0,1 m.
- Połączenie gwintowe może być wykonywane z uszczelnieniem na gwincie lub z uszczelnieniem uszczelką zaciskaną między odpowiednio przygotowanymi powierzchniami. Wymagania dotyczące gwintów wykonanych w metalu oraz zasady ich stosowania powinny być zgodne z wymaganiami PN-ISO 7-P i/lub PN-ISO 228.
- Gwint może być wykonany w materiale rodzimym elementu łączonego (uformowany metod obróbki mechanicznej lub w trakcie wtrysku) albo z innego materiału w postaci pierścieniowej wkładki, stanowiącej integralną część łączonego elementu. Gwinty powinny być równo nacięte i odpowiadać wymaganiom odpowiedniej normy. Dokładność nacięcia gwintu sprawdza się przez nakręcenie złączki. Połączenie skręca się wstępnie ręcznie, a następnie dokręca za pomocą narzędzi specjalnych (przewidzianych przez producenta elementów połączenia) lub za pomocą narzędzi uniwersalnych.
- Jako materiał uszczelniający należy stosować teflonową lub past uszczelniającą. Stosowanie konopi w połączeniach z uszczelnieniem na gwincie jest dopuszczalne z wyjątkiem połączeń z gwintami wykonanymi w tworzywie (bez wkładek metalowych), nawet gdy gwint ukształtowany w tworzywie sztucznym ma tylko jeden z łączonych elementów (w połączeniach z gwintami wykonanymi w tworzywie nie mogą być stosowane materiały pęczniejące pod wpływem wody).
- Połączenia gwintowe rur mogą być wykonywane w instalacjach, w których ciśnienie robocze nie przekracza 10 bar i temperatura robocza nie przekracza 120 °C. Połączenia gwintowe mogą być stosowane do połączeń rur z armaturą oraz urządzeniami kontrolno-pomiarowymi o parametrach roboczych przekraczających powyższe wartości, jeżeli gwintowane króćce połączeniowe armatury lub urządzenia, wykonane są w ich materiale rodzimym.
- Przed układaniem przewodów należy sprawdzić trasę oraz usunąć możliwe do wyeliminowania przeszkody, mogące powodować uszkodzenie przewodów (np. pręty, wystające elementy zaprawy betonowej i muru).
- Przed zamontowaniem należy sprawdzić, czy elementy przewidziane do zamontowania nie posiadają uszkodzeń mechanicznych oraz czy w przewodach nie ma zanieczyszczeń (ziemia, papiery i inne elementy). Rur pękniętych lub w inny sposób uszkodzonych nie wolno używać.
- Kolejność wykonywania robót:
  - wyznaczenie miejsca ułożenia rur,
  - wykonanie gniazd i osadzenie uchwytów.
  - przecinanie rur.
  - założenie tulei ochronnych,
  - ułożenie rur z zamocowaniem wstępnym,
  - wykonanie połączeń.
- W miejscach przejść przewodów przez ściany i stropy nie wolno wykonywać żadnych połączeń. Przejścia przez przegrody budowlane wykonać w tulejach ochronnych. Wolną przestrzeń między zewnętrzną ścianą rury i wewnętrzną tuleją należy wypełnić odpowiednim materiałem termoplastycznym. Wypełnienie powinno zapewniać jedynie możliwość osiowego ruchu przewodu. Długość tulei powinna być większa od grubości ściany lub stropu. Przejścia przez przegrody określone jako granice oddzielenia pożarowego należy wykonywać za pomocą odpowiednich tulei zabezpieczających.
- Przewody poziome prowadzone przy ścianach, na lub pod stropami powinny spoczywać na podporach stałych (uchwyty) i ruchomych (uchwyty, wsporniki, zawieszania) usytuowanych w odstępach, nie mniejszych niż wynika to z wymagań dla materiału, z którego wykonane są rury.
- Na przewodach kanalizacyjnych przed załamaniami pionów wykonać rewizje.
- Do łączenia poszczególnych odwodnień stosować łagodne łuki o kątach maksymalnie 45°.

## 5.2. Montaż armatury i osprzętu

- Montaż armatury i osprzętu ma być wykonany zgodnie z instrukcjami producenta i dostawcy.

## 5.3. Badania i uruchomienie instalacji

- Instalacja przed zakryciem bruzd i przed pomalowaniem elementów instalacji oraz przed wykonaniem izolacji termicznej przewodów musi być poddana próbie szczelności.
- Instalacje należy dokładnie odpowietrzyć.
- Jeżeli w budynku występuje kilka odrębnych zładów badania szczelności należy przeprowadzić dla każdego zładu oddzielnie.
- Z próby szczelności należy sporządzić protokół.

## 5.4. Wykonanie izolacji cieplochronnej

- Roboty izolacyjne należy rozpocząć po zakończeniu montażu rurociągów, przeprowadzeniu próby szczelności i wykonaniu zabezpieczenia antykorozyjnego powierzchni przeznaczonych do zaizolowania oraz po potwierdzeniu prawidłowości wykonania powyższych robót protokołem odbioru.
- Otuliny termoizolacyjne powinny być nałożone na styk i powinny ściśle przylegać do powierzchni izolowanej. W przypadku wykonywania izolacji wielowarstwowej, styki poprzeczne i wzdłużne elementów następnej warstwy nie powinny pokrywać odpowiednich styków elementów warstwy dolnej.
- Wszystkie prace izolacyjne, jak np. przycinanie, mogą być prowadzone przy użyciu konwencjonalnych narzędzi.

## 6. KONTROLA JAKOŚCI ROBÓT

- Kontrola jakości robót związanych z wykonaniem instalacji ciepłej wody powinna być przeprowadzona w czasie wszystkich faz robót, zgodnie z wymaganiami Polskich Norm, „Warunkami technicznymi wykonania i odbioru instalacji wodociągowych – zeszyt 7”; „Warunkami technicznymi wykonania i odbioru instalacji kanalizacyjnych – zeszyt 12 i „Warunkami technicznymi wykonania i odbioru robót budowlano-montażowych. Tom II Instalacje sanitarne i przemysłowe”.
- Każda dostarczona partia materiałów powinna być zaopatrzona w świadectwo kontroli jakości producenta.
- Wyniki przeprowadzonych badań należy uznać za dodatnie, jeżeli wszystkie wymagania dla danej fazy robót zostały spełnione. Jeśli którekolwiek z wymagań nie zostało spełnione, należy daną fazę robót uznać za niezgodną z wymaganiami normy i po dokonaniu poprawek przeprowadzić badania ponownie.

## 7. ODBIÓR ROBÓT

- Odbioru robót polegających na wykonaniu instalacji należy dokonać zgodnie z „Warunkami technicznymi wykonania i odbioru instalacji wodociągowych – zeszyt 7”; „Warunkami technicznymi wykonania i odbioru instalacji kanalizacyjnych – zeszyt 12 i „Warunkami technicznymi wykonania i odbioru robót budowlano-montażowych. Tom II Instalacje sanitarne i przemysłowe”
- W stosunku do następujących robót należy przeprowadzić odbiory między operacyjne:
  - przejścia dla przewodów przez ściany i stropy (umiejscowienie i wymiary otworów),
  - bruzdy w ścianach: - wymiary, czystość bruzd, zgodność z pionem i zgodność z kierunkiem w przypadku minimalnych spadków odcinków poziomych.
- Z odbiorów międzyoperacyjnych należy spisać protokół stwierdzający jakość wykonania oraz przydatność robót i elementów do prawidłowego montażu.
- Po przeprowadzeniu prób przewidzianych dla danego rodzaju robót należy dokonać końcowego odbioru technicznego instalacji ciepłej wody.
- Przy odbiorze końcowym powinny być dostarczone następujące dokumenty:
  - Dokumentacja projektowa z naniesionymi na niej zmianami i uzupełnieniami w trakcie wykonywania robót,
  - Dziennik budowy.
  - dokumenty dotyczące jakości wbudowanych materiałów (świadectwa jakości wydane przez dostawców materiałów),
  - protokoły wszystkich odbiorów technicznych częściowych,
  - protokół przeprowadzenia próby szczelności całej instalacji,
  - protokół z próby szczelności na gorąco
  - protokół z przeprowadzonej dezynfekcji
  - wyniki badania bakteriologicznego wykonane przez uprawnione służby np. Sanepid
- Przy odbiorze końcowym należy sprawdzić:
  - zgodność wykonania z Dokumentacją projektową oraz ewentualnymi zapisami w Dzienniku budowy dotyczącymi zmian i odstępstw od Dokumentacji projektowej.
  - protokoły z odbiorów częściowych i realizacji postanowień dotyczących usunięcia usterek,

- aktualność Dokumentacji projektowej (czy przeprowadzono wszystkie zmiany i uzupełnienia),
- protokoły badań szczelności instalacji.

#### **8. OBMIAR ROBÓT**

- Ogólne wymagania dotyczące obmiaru podano w specyfikacji technicznej „Wymagania ogólne”.

#### **9. PODSTAWA PŁATNOŚCI**

- Ogólne wymagania dotyczące płatności podano w specyfikacji technicznej „Wymagania ogólne”.

#### **10. PRZEPISY ZWIĄZANE**

- „Warunki techniczne wykonania i odbioru robót budowlano-montażowych. Tom II Instalacje sanitarne i przemysłowe”. Arkady. Warszawa 1988.
- „Warunki techniczne wykonania i odbioru instalacji wodociągowych zeszyt 7”. COBRTI INSTAL, Warszawa 2003.
- „Warunki techniczne wykonania i odbioru instalacji kanalizacyjnych – zeszyt 12” COBRTI INSTAL, Warszawa 2006.
- „Warunki techniczne wykonania i odbioru rurociągów z tworzyw sztucznych” Polska Korporacja Techniki Sanitarnej, Grzewczej, Gazowej i Klimatyzacji Warszawa 1994
- PN-B-10720:1998 Wodociągi. Zabudowa zestawów wodomierzowych w instalacjach wodociągowych. Wymagania i badania przy odbiorze.
- PN-81/B-10700.00 Instalacje wewnętrzne wodociągowe i kanalizacyjne. Wymagania i badania przy odbiorze. Wspólne wymagania i badania.
- PN-81/B-10700.01 Instalacje wewnętrzne wodociągowe i kanalizacyjne. Wymagania i badania przy odbiorze. Instalacje kanalizacyjne.
- PN-81/B-10700.02 Instalacje wewnętrzne wodociągowe i kanalizacyjne. Wymagania i badania przy odbiorze. Przewody wody zimnej i ciepłej z rur stalowych ocynkowanych
- PN-97/B-02865 Przeciwpowozarowe zaopatrzenie wodne. Instalacja wodociągowa przeciwpowozarowa.

**SPECYFIKACJA TECHNICZNA WYKONANIA I ODBIORU ROBÓT  
BUDOWLANYCH**

**Kod CPV 45331100-7**

**ROBOTY MONTAŻOWE**

**W ZAKRESIE BUDOWY INSTALACJI C.O. ST-01.02**

## 1. WSTĘP ST-01.02

### 1.1. Przedmiot Szczegółowej Specyfikacji Technicznej Kod CPV 45331100-7

Przedmiotem niniejszej Specyfikacji Technicznej są wymagania dotyczące wykonania i odbioru robót w zakresie instalacji centralnego ogrzewania.

### 1.2. Zakres stosowania Szczegółowej Specyfikacji Technicznej

Specyfikacja Techniczna jest stosowana jako dokument przetargowy i kontraktowy przy zlecaniu i realizacji robót wymienionych w punkcie 1.1.

### 1.3. Zakres robót objętych Szczegółową Specyfikacją Techniczną

Roboty, których dotyczy specyfikacja, obejmują wszystkie czynności umożliwiające i mające na celu wykonanie nowej instalacji c.o. Niniejsza specyfikacja techniczna związana jest z wykonaniem niżej wymienionych robót:

- montaż rurociągów,
- montaż armatury,
- badania instalacji,
- wykonanie izolacji termicznej,
- regulacja działania instalacji.

### 1.4. Ogólne wymagania

- Wykonawca jest odpowiedzialny za realizację robót zgodnie z dokumentacją projektową, specyfikacją techniczną, poleceniami nadzoru autorskiego i inwestorskiego oraz zgodnie z art. 5. 22, 23 i 28 ustawy Prawo budowlane. „Warunkami technicznymi wykonania i odbioru instalacji ogrzewczych – zeszyt 6”. COBRTI INSTAL Warszawa 2003, „Warunkami technicznymi wykonania i odbioru robót budowlano-montażowych. Tom II Instalacje sanitarne i przemysłowe”. Arkady, Warszawa 1988.
- Odstępstwa od projektu mogą dotyczyć jedynie dostosowania instalacji centralnego ogrzewania do wprowadzonych zmian konstrukcyjno-budowlanych, lub zastąpienia zaprojektowanych materiałów - w przypadku niemożliwości ich uzyskania - przez inne materiały lub elementy o zbliżonych charakterystykach i trwałości. Wszelkie zmiany i odstępstwa od zatwierdzonej dokumentacji technicznej nie mogą powodować obniżenia wartości funkcjonalnych i użytkowych instalacji, a jeżeli dotyczą zamiany materiałów i elementów określonych w dokumentacji technicznej na inne, nie mogą powodować zmniejszenia trwałości eksploatacyjnej. Roboty montażowe należy realizować zgodnie z „Warunkami technicznymi wykonania i odbioru robót budowlano-montażowych. Tom II Instalacje sanitarne i przemysłowe”, Polskimi Normami, oraz innymi przepisami dotyczącymi przedmiotowej instalacji.

## 2. MATERIAŁY

- Do wykonania instalacji mogą być stosowane wyroby producentów krajowych i zagranicznych.

### 2.1. Instalacja c.o. :

**Lok. dz. nr ew. 218/1202, obręb 0002 Bartniki, Grabina Radziwiłłowska gm. Puszcza Mariańska**

**Rury instalacji co pozostają bez zmian. Należy włączyć się w istniejącą instalację co.**

**Należy wykonać demontaż istniejącego naczynia wzbiorczego systemu otwartego.**

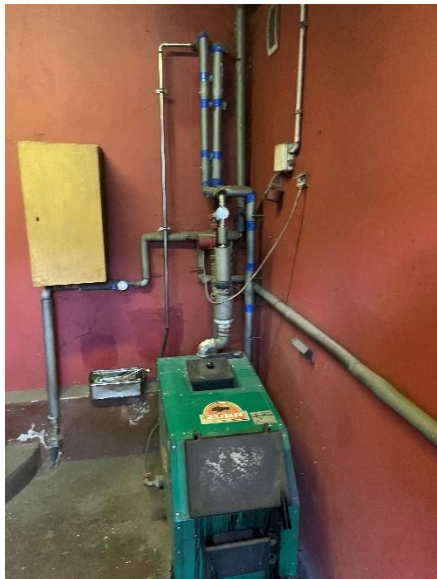

**Miejsce włączenia w instalację centralnego ogrzewania w istniejącej kotłowni na paliwo stałe.**

**Lok. dz. nr ew. 278, obręb 00081 Kozłów Biskupi gm. Nowa Sucha**

**Rury instalacji co pozostają bez zmian. Należy włączyć się w istniejącą instalację co.  
Należy wykonać demontaż istniejącego naczynia wzbiorczego systemu otwartego.**



**Miejsce włączenia w instalację centralnego ogrzewania w istniejącej kotłowni na paliwo stałe.**

**Lok. dz. nr ew. 250/1206, obręb 0027, 96-330 Puszcza Mariańska ul. Senatorówka 5**

**Rury instalacji co pozostają bez zmian. Należy włączyć się w istniejącą instalację co.  
Należy wykonać demontaż istniejącego naczynia wzbiorczego systemu otwartego.**





**Miejsce włączenia w instalację centralnego ogrzewania w istniejącej kotłowni na paliwo stałe.**

**Lok. dz. nr ew. 250/1205, obręb 0027, 96-330 Puszcza Mariańska ul. Senatorówka 7**

**Rury instalacji co pozostają bez zmian. Należy włączyć się w istniejącą instalację co. Należy wykonać demontaż istniejącego naczynia wzbiorczego systemu otwartego.**



**Miejsce włączenia w instalację centralnego ogrzewania w istniejącej kotłowni na paliwo stałe.**

## 2.2. Elementy grzejne

- Jako elementy grzejne należy pozostawić istniejące grzejniki i istniejące rury zasilające grzejniki.

## 2.3. Izolacja termiczna

- Armaturę i przewody instalacji grzewczej (c.o.) należy zaizolować elementami izolacyjnymi odpornymi na temp. do 95 °C. Grubość izolacji termicznej zgodnie z „Rozporządzeniem Ministra Infrastruktury z dn. 12 kwietnia 2002 r. z nowelizacjami (załącznik 2)”. Po wykonaniu izolacji przewody oznakować.
- Izolacja cieplna musi spełniać aktualne wymagania pożarowe.
- Otuliny muszą posiadać aprobatę techniczną o dopuszczeniu do stosowania w budownictwie. Wydaną przez Centralny Ośrodek Badawczo-Rozwojowy Techniki Instalacyjnej INSTAL
- Materiały przeznaczone do wykonywania izolacji ciepłochronnej powinny mieć płaszczyzny i krawędzie nie uszkodzone, a odchyłki ich wymiarów w stosunku do nominalnych wymiarów produkcyjnych powinny zawierać się w granicach tolerancji określonej w odpowiednich normach przedmiotowych.

## 3. SPRZĘT

- Wykonawca jest zobowiązany do używania jedynie takiego sprzętu, który nie spowoduje niekorzystnego wpływu na jakość wykonywanych robót, zarówno w miejscu tych robót, jak też przy wykonywaniu czynności pomocniczych oraz w czasie transportu, załadunku i wyładunku materiałów.

## 4. TRANSPORT I SKŁADOWANIE

### 4.1. Rury

- Rury w wiązkach muszą być transportowane na samochodach o odpowiedniej długości, zgodnie z obowiązującymi przepisami transportowymi. Kształtki należy przewozić w odpowiednich pojemnikach. Podczas transportu, przeładunku i magazynowania rur i kształtek należy unikać ich zanieczyszczenia.

### 4.2. Armatura

Transport armatury powinien odbywać się krytymi środkami transportu, zgodnie z obowiązującymi przepisami transportowymi. Armatura transportowana luzem powinna być zabezpieczona przed przemieszczaniem i uszkodzeniami mechanicznymi. Armatura drobna ( $\phi$ DN25) powinna być pakowana w skrzynie lub pojemniki.

### 4.3. Izolacja termiczna

- Transport armatury powinien odbywać się krytymi środkami transportu, zgodnie z obowiązującymi przepisami transportowymi, zabezpieczona przed przemieszczaniem i uszkodzeniami mechanicznymi.
- Materiały przeznaczone do wykonania izolacji cieplnych powinny być przewożone krytymi środkami transportu w sposób zabezpieczający je przed zawilgoceniem, zanieczyszczeniem i zniszczeniem.
- Wyroby i materiały stosowane do wykonywania izolacji cieplnych należy przechowywać w pomieszczeniach krytych i suchych. Należy unikać dłuższego działania promieni słonecznych na otuliny z PE, ponieważ materiał ten nie jest odporny na promienie ultrafioletowe.

## 5. WYKONANIE ROBÓT

### 5.1. Montaż rurociągów

- Zgodnie z Wymaganiami Technicznymi COBRTI INSTAL zeszyt 6: „Wytyczne projektowania centralnego ogrzewania”.
- Przed układaniem przewodów należy sprawdzić trasę oraz usunąć przeszkody (możliwe do wyeliminowania), mogące powodować uszkodzenie przewodów (np. pręty, wystające elementy zaprawy betonowej i muru).
- Przed zamontowaniem należy sprawdzić, czy elementy przewidziane do zamontowania nie posiadają uszkodzeń mechanicznych oraz czy w przewodach nie ma zanieczyszczeń (ziemia, papiery i inne elementy). Rur pękniętych lub w inny sposób uszkodzonych nie wolno używać.
- Kolejność wykonywania robót:
  - wyznaczenie miejsca ułożenia rur,
  - wykonanie gniazd i osadzenie uchwytów,
  - przecinanie rur,
  - założenie tulei ochronnych,
  - ułożenie rur z zamocowaniem wstępnym,
  - wykonanie połączeń.
- Rurociągi poziome należy prowadzić ze spadkiem wynoszącym co najmniej 0,3% w kierunku źródła ciepła. Poziome odcinki muszą być wykonane ze spadkami zabezpieczającymi odpowiednie odpowietrzenie i odwodnienie całego pionu.
- W miejscach przejść przewodów przez ściany i stropy nie wolno wykonywać żadnych połączeń. Przejścia przez przegrody budowlane wykonać w tulejach ochronnych.
- Wolną przestrzeń między zewnętrzną ścianą rury i wewnętrzną tulei należy wypełnić odpowiednim materiałem termoplastycznym. Wypełnienie powinno zapewniać jedynie możliwość osiowego ruchu przewodu. Długość tulei powinna być większa o 6-8 mm od grubości ściany lub stropu. Przejścia

przez przegrody określone jako granice oddzielenia pożarowego należy wykonywać za pomocą odpowiednich tulei zabezpieczających.

- Przewody pionowe (piony centralnego ogrzewania) należy mocować do ścian za pomocą uchwytów umieszczonych co najmniej co 3,0 m dla rur o średnicy 15-20 mm, przy czym na każdej kondygnacji musi być zastosowany co najmniej jeden uchwyt. Piony należy łączyć do rurociągów poziomych za pośrednictwem odsadzek o długości ramienia co najmniej 1 metr, wykonanych tak, aby możliwa była kompensacja wydłużeń przewodów.

## 5.2. Montaż armatury i osprzętu

- Rurociągi łączone będą z armaturą i osprzętem za pomocą połączeń gwintowanych, z zastosowaniem kształtek. Uszczelnienie tych połączeń wykonać za pomocą np. konopi oraz pasty miniowej.
- Kolejność wykonywania robót:
  - sprawdzenie działania zaworu,
  - nagwintowanie końcówek,
  - wkręcenie pół-śrubunków w zawór i na rurę, z uszczelnieniem gwintów materiałem uszczelniającym,
  - skręcenie połączenia.
- Na przewodach poziomych armaturę należy w miarę możliwości ustawić w takim położeniu, by wrzeczono było skierowane do góry i leżało w płaszczyźnie pionowej przechodzącej przez oś przewodu.
- Zawory na pionach i gałązkach oraz odpowietrzający należy umieszczać w miejscach widocznych oraz łatwo dostępnych dla obsługi, konserwacji i kontroli.
- Odpowietrzenie instalacji wykonać zgodnie z PN-91/B-02420 jako odpowietrzenie miejscowe przy pomocy odpowietrzników automatycznych,
- Wszystkie materiały użyte do wykonania instalacji muszą posiadać aktualne polskie aprobaty techniczne lub odpowiadać Polskim Normom. Wykonawca uzyska przed zastosowaniem wyrobu akceptację Inspektora Nadzoru. Odbiór techniczny materiałów powinien być dokonywany według wymagań i w sposób określony aktualnymi normami.

## 5.3. Badania i uruchomienie instalacji

- Instalacja przed zakryciem bruzd i przed pomalowaniem elementów instalacji oraz przed wykonaniem izolacji termicznej przewodów musi być poddana próbie szczelności.
- Przed przystąpieniem do badania szczelności należy instalację podlegającą próbie (lub jej część) kilkakrotnie skutecznie przepłukać wodą. Niezwłocznie po zakończeniu płukania należy instalację napęlić wodą uzdatnioną o jakości zgodnej z PN-93/C-04607 „Woda w instalacjach ogrzewania. Wymagania i badania dotyczące jakości wody”, lub z dodatkiem inhibitorów korozji wg propozycji COBRTI-INSTAL
- Instalację należy dokładnie odpowietrzyć.
- Jeżeli w budynku występuje kilka odrębnych zładów, badania szczelności należy przeprowadzić dla każdego zładów oddzielnie.
- Badania szczelności instalacji na zimno należy przeprowadzać przy temperaturze zewnętrznej powyżej 0°C.
- Każdy grzejnik sprawdzany jest szczegółowo przez producenta przy ciśnieniu próbnym 13 barów. Ciśnienie robocze w instalacji na poziomie dolnej krawędzi nie powinno przekraczać 10 barów. Próbę szczelności w instalacji centralnego ogrzewania należy przeprowadzić zgodnie z „Warunkami technicznymi wykonania i odbioru instalacji ogrzewczych – zeszyt 6”, tzn. ciśnienie robocze powiększone o 2 bary, lecz nie mniejsze niż 4 bary. Ciśnienie podczas próby szczelności należy dokładnie kontrolować i nie dopuszczać do przekroczenia jego maksymalnej wartości 12 barów.
- Do pomiaru ciśnień próbnych należy używać manometru, który pozwala na bezbłędny odczyt zmiany ciśnienia o 0,1 bara. Powinien on być umieszczony w możliwie najniższym punkcie instalacji.
- Wyniki badania szczelności należy uznać za pozytywne, jeżeli w ciągu 20 min. nie stwierdzono przecieków ani roszczenia.
- Z próby ciśnieniowej należy sporządzić protokół.
- Po uzyskaniu pozytywnej próby szczelności należy przeprowadzić próbę na gorąco, przy najwyższych - w miarę możliwości - parametrach czynnika grzewczego, lecz nie przekraczających parametrów obliczeniowych.
- Próba szczelności na gorąco winna być poprzedzona co najmniej 72-godzinną pracą instalacji.

## 5.4. Wykonanie izolacji cieplochronnej

- Roboty izolacyjne należy rozpocząć po zakończeniu montażu rurociągów, przeprowadzeniu próby szczelności i wykonaniu zabezpieczenia antykorozyjnego powierzchni przeznaczonych do zaizolowania oraz po potwierdzeniu prawidłowości wykonania powyższych robót protokołem odbioru.
- Otuliny termoizolacyjne powinny być nałożone na styk i powinny ściśle przylegać do powierzchni izolowanej. W przypadku wykonania izolacji wielowarstwowej, styki poprzeczne i wzdłużne elementów następnej warstwy nie powinny pokrywać odpowiednich styków elementów warstwy dolnej.
- Wszystkie prace izolacyjne, jak np. przycinanie, mogą być prowadzone przy użyciu konwencjonalnych narzędzi.
- Grubość wykonania izolacji nie powinna się różnić od grubości określonej w dokumentacji technicznej więcej niż o -5 do +10 mm.

## 6. KONTROLA JAKOŚCI ROBÓT

- Kontrola jakości robót związanych z wykonaniem instalacji centralnego ogrzewania powinna być przeprowadzona w czasie wszystkich faz robót zgodnie z wymaganiami Polskich Norm i „Warunkami technicznymi wykonania i odbioru robót budowlano-montażowych. Tom II Instalacje sanitarne i przemysłowe”.
- Każda dostarczona partia materiałów powinna być zaopatrzona w świadectwo kontroli jakości producenta.
- Wyniki przeprowadzonych badań należy uznać za dodatnie, jeżeli wszystkie wymagania dla danej fazy robót zostały spełnione. Jeśli którekolwiek z wymagań nie zostało spełnione, należy daną fazę robót uznać za niezgodną z wymaganiami normy i po dokonaniu poprawek przeprowadzić badanie ponownie.

## 7. ODBIÓR ROBÓT

- Odbioru robót, polegających na wykonaniu instalacji centralnego ogrzewania, należy dokonać zgodnie z WTWiO Instalacji grzewczych COBRTI INSTAL Zeszyt 6, „Warunkami technicznymi wykonania i odbioru robót budowlano-montażowych. Tom II Instalacje sanitarne i przemysłowe” oraz normą PN-64/B-10400.
- Odbiory międzyoperacyjne należy przeprowadzić w stosunku do następujących robót:
  - przejścia dla przewodów przez ściany i stropy (umiejscowienie i wymiary otworów),
  - ściany w miejscach ustawienia grzejników (otynkowanie),
  - bruzdy w ścianach: wymiary, czystość bruzd, zgodność z pionem i zgodność z kierunkiem w przypadku minimalnych spadków odcinków poziomych.
- Z odbiorów międzyoperacyjnych należy spisać protokół stwierdzający jakość wykonania oraz przydatność robót i elementów do prawidłowego montażu.
- Po przeprowadzeniu prób przewidzianych dla danego rodzaju robót należy dokonać końcowego odbioru technicznego instalacji centralnego ogrzewania.
- Przy odbiorze końcowym powinny być dostarczone następujące dokumenty:
  - Dokumentacja projektowa z naniesionymi na niej zmianami i uzupełnieniami w trakcie wykonywania robót,
  - Dziennik budowy,
  - dokumenty dotyczące jakości wbudowanych materiałów (świadectwa jakości wydane przez dostawców materiałów),
  - protokoły wszystkich odbiorów technicznych częściowych,
  - protokół przeprowadzenia próby szczelności całej instalacji,
- Przy odbiorze końcowym należy sprawdzić:
  - zgodność wykonania z Dokumentacją projektową oraz ewentualnymi zapisami w Dzienniku budowy dotyczącymi zmian i odstępstw od Dokumentacji projektowej,
  - protokoły z odbiorów częściowych i realizację postanowień dotyczącą usunięcia usterek,
  - aktualność Dokumentacji projektowej (czy przeprowadzono wszystkie zmiany i uzupełnienia),
  - protokoły badań szczelności instalacji na zimno.
  - Protokół badań szczelności instalacji na gorąco.
  - Protokół odpowietrzenia instalacji.

## 8. OBMIAR ROBÓT

Ogólne wymagania dotyczące obmiaru podano w specyfikacji technicznej „Wymagania ogólne”.

## 9. PODSTAWA PŁATNOŚCI

Ogólne wymagania dotyczące płatności podano w specyfikacji technicznej „Wymagania ogólne”.

## 10. PRZEPISY ZWIĄZANE

- [1] Ustawa Prawo budowlane z dnia 7 lipca 1994 r (Dz.U. Nr 106/00 poz. 1126, Nr 109/00 poz. 1157, Nr 120/00 poz. 1268, Nr 5/01 poz. 42, Nr 100/01 poz.1085, Nr 110/01 poz.1190, Nr 115/01 poz. 1229, Nr 129/01 poz.1439, Nr 154/01 poz. 1800, Nr 74/02 poz. 676, Nr 80/03 poz. 718)
- [2] Rozporządzenie Ministra Infrastruktury z dnia 12 kwietnia 2002 r. w sprawie warunków technicznych jakim powinny odpowiadać budynki i ich usytuowanie (Dz.U. Nr 75/02 poz. 690, Nr 33/03 poz. 270)
- [3] Rozporządzenie Ministra Spraw Wewnętrznych i Administracji z dnia 5 sierpnia 1998 r. w sprawie aprobat i kryteriów technicznych oraz jednostkowego stosowania wyrobów budowlanych (Dz.U. Nr 107/98 poz. 679, Nr 8/02 poz. 71)
- [4] Rozporządzenie Ministra Spraw Wewnętrznych i Administracji z dnia 31 lipca 1998 r. w sprawie systemów oceny zgodności, wzoru deklaracji zgodności oraz sposobu znakowania wyrobów budowlanych dopuszczanych do obrotu i powszechnego stosowania w budownictwie (Dz.U. Nr 113/98 poz. 728)
- [5] Rozporządzenie Ministra Spraw Wewnętrznych i Administracji z dnia 24 lipca 1998 r. w sprawie określenia wykazu wyrobów budowlanych nie mających istotnego wpływu na spełnianie wymagań podstawowych oraz wyrobów wytwarzanych i stosowanych według uznanych zasad sztuki budowlanej (Dz.U. Nr 99/98 poz. 673)

- [6] Rozporządzenie Rady Ministrów z dnia 9 listopada 1999 r. w sprawie wykazu wyrobów wyprodukowanych w Polsce, a także wyrobów importowanych do Polski po raz pierwszy, mogących stwarzać zagrożenie albo służących ochronie lub ratowaniu życia, zdrowia lub środowiska, podlegających obowiązkowi certyfikacji na znak bezpieczeństwa i oznaczania tym znakiem, oraz wyrobów podlegających obowiązkowi wystawiania przez producenta deklaracji zgodności (Dz.U. Nr 5/00 poz. 53)
- [7] Rozporządzenie Ministra Gospodarki z dnia 13 stycznia 2000 r. w sprawie trybu wydawania dokumentów dopuszczających do obrotu wyroby mogące stwarzać zagrożenie albo które służą ochronie lub ratowaniu życia, zdrowia i środowiska, wyprodukowane w Polsce lub pochodzące z kraju, z którym Polska zawarła porozumienie w sprawie uznawania certyfikatu zgodności lub deklaracji zgodności wystawianej przez producenta, oraz rodzajów tych dokumentów (Dz.U. Nr 5/00 poz. 58)
- [8] Rozporządzenie Ministra Gospodarki, Pracy i Polityki Społecznej z dnia 2 kwietnia 2003 r w sprawie wymagań w zakresie efektywności energetycznej (Dz.U. Nr 79/03 poz. 714)
- [9] Rozporządzenie Ministra Rozwoju Regionalnego i Budownictwa z dnia 26 września 2000 r. w sprawie kosztorysowych norm nakładów rzeczowych, cen jednostkowych robót budowlanych oraz cen czynników produkcji dla potrzeb sporządzenia kosztorysu inwestorskiego (Dz.U. Nr 114/00 poz. 1195)
- [10] Rozporządzenie Ministra Infrastruktury z dnia 3 lipca 2003r w sprawie szczegółowego zakresu i formy projektu budowlanego (Dz.U. Nr 120 poz. 1133)
- [11] Warunki techniczne wykonania i odbioru instalacji ogrzewczych Seria wydawnicza: Wymagania techniczne COBRTI INSTAL. Zeszyt 6. Warszawa, maj 2003 r.
- PN-EN 1333:1998 Elementy rurociągów. Definicja i dobór PN
  - PN-ISO 6761:1996 Rury stalowe. Przetworzenie końców rur i kształtek do spawania
  - PN-80/H-74219 Rury stalowe bez szwu walcowane na gorąco ogólnego zastosowania
  - PN-M-69012:1997 Spawane połączenia króćców i odgałęzień. Kształty złączy spawanych
  - PN-65/M-69013 Spawanie gazowe stali niskowęglowych i niskostopowych. Rowki do spawania
  - PN-90/B-01421 Ciepłownictwo. Terminologia
  - PN-90/B-01430 Ogrzewnictwo. Instalacje centralnego ogrzewania. Terminologia
  - PN-91/B-02416 Ogrzewnictwo i ciepłownictwo. Zabezpieczenie instalacji ogrzewań wodnych systemu zamkniętego przyłączanych do sieci ciepłych. Wymagania
  - PN-91/B-02420 Ogrzewnictwo. Odpowietrzanie instalacji ogrzewań wodnych. Wymagania
  - PN-B-02421:2000 Ogrzewnictwo i ciepłownictwo. Izolacja cieplna przewodów, armatury i urządzeń. Wymagania i badania przy odbiorze
  - PN-B-02423:1999+Ap 1:2000 Ciepłownictwo. Węzły ciepłownicze. Wymagania i badania przy odbiorze
  - PN-C-04607:1993 Woda w instalacjach ogrzewania. Wymagania i badania jakości wody
  - PN-92/M-74001 Armatura przemysłowa. Ogólne wymagania i badania
  - PN-70/N-01270.01 Wytyczne znakowania rurociągów. Postanowienia ogólne
  - PN-70/N-01270.03 Wytyczne znakowania rurociągów. Kod barw rozpoznawczych dla przesyłanych czynników
  - PN-70/N-01270.14 Wytyczne znakowania rurociągów. Podstawowe wymagania
  - BN-66/2215-01 Oprawy termometrów przemysłowych szklanych prostych i kątowych 90°
  - PN- 64/B-10400 „Urządzenia centralnego ogrzewania w budownictwie powszechnym. Wymagania i badania techniczne przy odbiorze”.
  - PN-B-02414:1999 „Ogrzewnictwo i ciepłownictwo. Zabezpieczenie instalacji ogrzewań wodnych systemu zamkniętego z naczyniami wzbiorczymi przeponowymi. Wymagania”.
  - PN-91/B-02415 „Ogrzewnictwo i ciepłownictwo. Zabezpieczenie wodnych zamkniętych systemów ciepłowniczych. Wymagania”.
  - PN- 91/B-02420 „Ogrzewnictwo. Odpowietrzanie instalacji ogrzewań wodnych. Wymagania”.
  - PN-90/M-75003 „Armatura instalacji centralnego ogrzewania. Ogólne wymagania i badania”.
  - PN-91/M-75009 „Armatura instalacji centralnego ogrzewania. Zawory regulacyjne. Wymagania i badania”.
  - PN-EN 215-1:2002 „Termostatyczne zawory grzejnikowe. Część 1: Wymagania i badania”.
  - PN-EN 442-1:1999 „Grzejniki. Wymagania i warunki techniczne”.
  - PN-EN 442-2:1999/A1:2002 „Grzejniki. Moc cieplna i metody badań (zmiana A1)”.
  - PN-B-02421:2000 „Ogrzewnictwo i ciepłownictwo. Izolacja cieplna przewodów, armatury i urządzeń. Wymagania i badania odbiorcze”.

**SPECYFIKACJA TECHNICZNA WYKONANIA I ODBIORU ROBÓT  
BUDOWLANYCH**

**Kod CPV 45331110-0**

**ROBOTY MONTAŻOWE**

**W ZAKRESIE BUDOWY KOTŁOWNI GAZOWEJ ST-01.03**

## 1. Wstęp ST-01.03

### 1.1. Przedmiot Szczegółowej Specyfikacji Technicznej Kod CPV 45331110-0

Przedmiotem niniejszej Szczegółowej Specyfikacji Technicznej są wymagania dotyczące wykonania i odbioru robót w zakresie budowy kotłowni gazowej.

### 1.2. Zakres stosowania Szczegółowej Specyfikacji Technicznej

Szczegółowa Specyfikacja Techniczna jest stosowana jako dokument przetargowy i kontraktowy przy zleceniu i realizacji robót wymienionych w punkcie 1.1.

### 1.3. Zakres robót objętych Specyfikacją Techniczną

Roboty, których dotyczy specyfikacja, obejmują wszystkie czynności umożliwiające i mające na celu wykonanie wentylacji mechanicznej. Niniejsza specyfikacja techniczna związana jest z wykonaniem niżej wymienionych robót:

- montaż kotła wodnego gazowego z elementami automatyki
  - **Montaż kotła gazowego:**
  - **-montaż armatury**
  - **montaż systemu kominowego ze stali szlachetnej,**
  - **montaż rurociągów z rur stalowych czarnych łączonych przez spawanie** zasobnika cwu o poj.200 litrów z grzałką moc maks. 2k
  - **montaż urządzeń zabezpieczających**
  - **rozruch i regulacja kotłowni**
  - **zaizolowanie instalacji.**

### 1.4. Ogólne wymagania

- Wykonawca jest odpowiedzialny za realizację robót zgodnie z dokumentacją projektową, specyfikacją techniczną, poleceniami nadzoru autorskiego i inwestorskiego oraz zgodnie z art. 5. 22, 23 i 28 ustawy Prawo budowlane. „Warunkami technicznymi wykonania i odbioru instalacji ogrzewczych – zeszyt 6”. COBRTI INSTAL Warszawa 2003, „Warunkami technicznymi wykonania i odbioru robót budowlano-montażowych. Tom II Instalacje sanitarne i przemysłowe”. Arkady, Warszawa 1988.

Odstępstwa od projektu mogą dotyczyć jedynie dostosowania instalacji centralnego ogrzewania do wprowadzonych zmian konstrukcyjno-budowlanych, lub zastąpienia zaprojektowanych materiałów - w przypadku niemożliwości ich uzyskania - przez inne materiały lub elementy o zbliżonych charakterystykach i trwałości. Wszelkie zmiany i odstępstwa od zatwierdzonej dokumentacji technicznej nie mogą powodować obniżenia wartości funkcjonalnych i użytkowych instalacji, a jeżeli dotyczą zamiany materiałów i elementów określonych w dokumentacji technicznej na inne, nie mogą powodować zmniejszenia trwałości eksploatacyjnej. Roboty montażowe należy realizować zgodnie z „Warunkami technicznymi wykonania i odbioru robót budowlano-montażowych. Tom II Instalacje sanitarne i przemysłowe”, Polskimi Normami, oraz innymi przepisami dotyczącymi przedmiotowej instalacji.

## 2. MATERIAŁY

- Do wykonania instalacji mogą być stosowane wyroby producentów krajowych i zagranicznych.

### 2.1. Rury i izolacje.

Rurociągi, zaprojektowano z rur stalowych czarnych łączonych przez spawanie ogólnego zastosowania wg PN-80/H-74209. Rurociągi należy prowadzić ze spadkiem w kierunku pomieszczenia kolektora pompowego oraz w kierunku projektowanych zaworów spustowych na instalacji. Mocowania rur do ścian i stropów za pomocą obejm z izolacją akustyczną za pomocą pręta gwintowanego M8 w wykonaniu ocynkowanym. Rozstaw podpór min. co 3,0m.

Wszystkie rurociągi zostaną zaizolowane termicznie pianką PUR gr.2cm w płaszczu ochronnym. Przejścia przewodów przez ściany w tulejach stalowych, zabezpieczonych antykorozyjnie. W instalacji należy utrzymać jakość wody zgodnie z PN – 93/C – 04607.

Uwaga: wszystkie przejścia przewodów przez przegrody rozdzielania p.poż. należy wykonać w przepustach ognioodpornych o odporności równej odporności tych przegród.

Rurociągi prowadzone w pomieszczeniu kotłowni należy zaizolować łupkami z wełny mineralnej o grubości ścianki według tab. poniżej z płaszczem zewnętrznym z PCV zgodnie z PN – B – 02421 z 2000 r.

Srednica rury [mm]	Grubość izolacji [mm]
20	30
25	30
32	35
40	35
50	35
65	35

## 2.2. Armatura

Jako armaturę odcinającą oraz regulacyjną przewidziano urządzenia na max. ciśnienie 1,0 MPa i max. temperaturę +100 C z armaturą skręcaną gwintowaną dla średnic do DN32.

## 2.3. Kocioł gazowy

Kocioł gazowy zasilany gazem propan- gaz płynny.

Dane techniczne pojedynczego kotła:

### **Kocioł gazowy o mocy maks. 21kW**

Podstawowe cechy kotła

- elektroniczny zapłon z jonizacyjną kontrolą płomienia
- panel sterowania wyposażony w wyświetlacz pokazujący wszystkie funkcje kotła jak: temperatura, ciśnienie, aktualny stan pracy kotła, kody błędów, nastawione parametry pracy
- bitermiczny wymiennik woda-woda ze stali szlachetnej
- zespół gazowy z płynną regulacją mocy
- stała temperatura wody użytkowej
- nowej generacji bitermiczny wymiennik ciepła wykonany z miedzi,
- funkcja przeciw blokowaniu się pompy
- funkcja antyzamarzaniowa
- funkcja przeciw odkładaniu się kamienia na wymienniku głównym
- funkcja regulacji pogodowej – czujnik temperatury tzw. pogodówka
- kompletny system zabezpieczeń

dostosowane do gazu płynnego

## 2.4. Odprowadzenie spalin

**Lok. dz. nr ew. 218/1202, obręb 0002 Bartniki, Grabina Radziwiłłowska gm. Puszcza Mariańska**

System odprowadzania spalin wyprowadzony na zewnątrz budynku w istniejącym kominie spalinowym. Do mocowania stosować podpory i uchwyty systemowe.

**Materiał**

L99

Powierzchnia

Matowa

**Grubość ścian**

0,5 mm

**Średnica wewnętrzna**

68 mm





**Lok. dz. nr ew. 278, obręb 00081 Kozłów Biskupi gm. Nowa Sucha**

System odprowadzania spalin wyprowadzony na zewnątrz budynków przez ścianę. Do mocowania stosować podpory i uchwyty systemowe.

**Materiał**

Wewnątrz: 1.4303 / 1.4404

Płaszcz zew.: DC01+ZE / 1.4301 malowany na biało

**Powierzchnia**

Malowana na biało

Grubość ścian

Rdzeń spalinowy: 0,5mm

Płaszcz zew.: 0,5mm

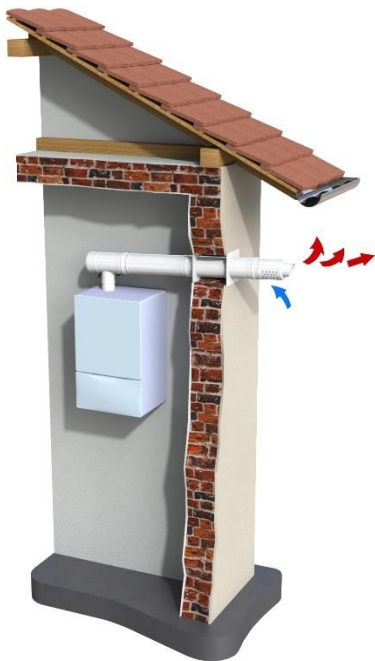

**Lok. dz. nr ew. 250/1205, obręb 0027, 96-330 Puszcza Mariańska ul. Senatorówka 7**

System odprowadzania spalin wyprowadzony na zewnątrz budynków przez ścianę. Do mocowania stosować podpory i uchwyty systemowe.

**Materiał**

Wewnątrz: 1.4303 / 1.4404

Płaszcz zew.: DC01+ZE / 1.4301 malowany na biało

**Powierzchnia**

Malowana na biało

Grubość ścian

Rdzeń spalinowy: 0,5mm

Płaszcz zew.: 0,5mm



## **Lok. dz. nr ew. 250/1206, obręb 0027, 96-330 Puszcza Mariańska ul. Senatorówka 5**

System odprowadzania spalin wyprowadzony na zewnątrz budynków przez ścianę. Do mocowania stosować podpory i uchwyty systemowe.

### **Materiał**

Wewnątrz: 1.4303 / 1.4404

Płaszczzew.: DC01+ZE / 1.4301 malowany na biało

### **Powierzchnia**

Malowana na biało

Grubość ścian

Rdzeń spalinowy: 0,5mm

Płaszczzew.: 0,5mm



### **3. SPRZĘT**

- Wykonawca jest zobowiązany do używania jedynie takiego sprzętu, który nie spowoduje niekorzystnego wpływu na jakość wykonywanych robót, zarówno w miejscu tych robót, jak też przy wykonywaniu czynności pomocniczych oraz w czasie transportu, załadunku i wyładunku materiałów.

### **4. TRANSPORT I SKŁADOWANIE**

#### **4.1. Rury**

- Rury w wiązkach muszą być transportowane na samochodach o odpowiedniej długości, zgodnie z obowiązującymi przepisami transportowymi. Kształtki należy przewozić w odpowiednich pojemnikach. Podczas transportu, przeładunku i magazynowania rur i kształtek należy unikać ich zanieczyszczenia.

#### **4.2. Armatura**

Transport armatury powinien odbywać się krytymi środkami transportu, zgodnie z obowiązującymi przepisami transportowymi. Armatura transportowana luzem powinna być zabezpieczona przed przemieszczaniem i uszkodzeniami mechanicznymi. Armatura drobna ( $\phi$ DN25) powinna być pakowana w skrzynie lub pojemniki.

#### **4.3. Izolacja termiczna**

- Transport armatury powinien odbywać się krytymi środkami transportu, zgodnie z obowiązującymi przepisami transportowymi, zabezpieczona przed przemieszczaniem i uszkodzeniami mechanicznymi.
- Materiały przeznaczone do wykonania izolacji cieplnych powinny być przewożone krytymi środkami transportu w sposób zabezpieczający je przed zawilgoceniem, zanieczyszczeniem i zniszczeniem.
- Wyroby i materiały stosowane do wykonywania izolacji cieplnych należy przechowywać w pomieszczeniach krytych i suchych. Należy unikać dłuższego działania promieni słonecznych na otuliny z PE, ponieważ materiał ten nie jest odporny na promienie ultrafioletowe.

## 5. WYKONANIE ROBÓT

### 5.1. Montaż rurociągów

- Zgodnie z Wymaganiami Technicznymi COBRTI INSTAL zeszyt 6: „Wytyczne projektowania centralnego ogrzewania”.
- Przed układaniem przewodów należy sprawdzić trasę oraz usunąć przeszkody (możliwe do wyeliminowania), mogące powodować uszkodzenie przewodów (np. pręty, wystające elementy zaprawy betonowej i muru).
- Przed zamontowaniem należy sprawdzić, czy elementy przewidziane do zamontowania nie posiadają uszkodzeń mechanicznych oraz czy w przewodach nie ma zanieczyszczeń (ziemia, papiery i inne elementy). Rur pękniętych lub w inny sposób uszkodzonych nie wolno używać.
- Kolejność wykonywania robót:
  - wyznaczenie miejsca ułożenia rur,
  - wykonanie gniazd i osadzenie uchwytów,
  - przecinanie rur,
  - założenie tulei ochronnych,
  - ułożenie rur z zamocowaniem wstępnym,
  - wykonanie połączeń.
- Rurociągi poziome należy prowadzić ze spadkiem wynoszącym co najmniej 0,3% w kierunku źródła ciepła. Poziome odcinki muszą być wykonane ze spadkami zabezpieczającymi odpowiednie odpowietrzenie i odwodnienie całego pionu.
- W miejscach przejść przewodów przez ściany i stropy nie wolno wykonywać żadnych połączeń. Przejścia przez przegrody budowlane wykonać w tulejach ochronnych.
- Wolną przestrzeń między zewnętrzną ścianą rury i wewnętrzną tulei należy wypełnić odpowiednim materiałem termoplastycznym. Wypełnienie powinno zapewniać jedynie możliwość osiowego ruchu przewodu. Długość tulei powinna być większa o 6-8 mm od grubości ściany lub stropu. Przejścia przez przegrody określone jako granice oddzielenia pożarowego należy wykonywać za pomocą odpowiednich tulei zabezpieczających.
- Przewody pionowe (piony centralnego ogrzewania) należy mocować do ścian za pomocą uchwytów umieszczonych co najmniej co 3,0 m dla rur o średnicy 15-20 mm, przy czym na każdej kondygnacji musi być zastosowany co najmniej jeden uchwyt. Piony należy łączyć do rurociągów poziomych za pośrednictwem odsadzek o długości ramienia co najmniej 1 metr, wykonanych tak, aby możliwa była kompensacja wydłużeń przewodów.

### 5.2. Montaż armatury i osprzętu

- Rurociągi łączone będą z armaturą i osprzętem za pomocą połączeń gwintowanych, z zastosowaniem kształtek. Uszczelnienie tych połączeń wykonać za pomocą np. konopi oraz pasty miniowej.
- Kolejność wykonywania robót:
  - sprawdzenie działania zaworu,
  - nagwintowanie końcówek,
  - wkręcenie pół-śrubunków w zawór i na rurę, z uszczelnieniem gwintów materiałem uszczelniającym,
  - skręcenie połączenia.
- Na przewodach poziomych armaturę należy w miarę możliwości ustawić w takim położeniu, by wrzeciono było skierowane do góry i leżało w płaszczyźnie pionowej przechodzącej przez oś przewodu.
- Zawory na pionach i gałkach oraz odpowietrzający należy umieszczać w miejscach widocznych oraz łatwo dostępnych dla obsługi, konserwacji i kontroli.
- Odpowietrzenie instalacji wykonać zgodnie z PN-91/B-02420 jako odpowietrzenie miejscowe przy pomocy odpowietrzników automatycznych,
- Wszystkie materiały użyte do wykonania instalacji muszą posiadać aktualne polskie aprobaty techniczne lub odpowiadać Polskim Normom. Wykonawca uzyska przed zastosowaniem wyrobu akceptację Inspektora Nadzoru. Odbiór techniczny materiałów powinien być dokonywany według wymagań i w sposób określony aktualnymi normami.

### 5.3. Montaż pomp obiegowych

- Pompy bezdławicowe należy instalować na prostych odcinkach przewodów w osi rurociągu tak, aby oś silnika była w położeniu poziomym natomiast elektryczna skrzynka przyłączeniowa pompy nie powinna znajdować się pod silnikiem. W przypadku, gdy konstrukcja pompy dopuszcza pracę przy pionowym położeniu osi, silnik pompy powinien znajdować się nad pompą.
- Rurociągi przyłączeniowe pompy lub kolektory grup zestawu pompowego powinny być mocowane do wsporników lub konstrukcji wsporczych uchwytami elastycznymi.
- Podłączenia króćców tłocznych pomp wirowych do rurociągów powinny być wykonane przy użyciu elastycznych łączników amortyzujących.

### 5.4. Montaż naczynia wzbiorczego przeponowego

- Przed podłączeniem ciśnieniowego naczynia wzbiorczego do instalacji należy ustawić ciśnienie wstępne, które musi być dostosowane do parametrów pracy instalacji. Kontrolę pracy naczynia

wzbiorcze należy przeprowadzać raz w roku. Do przeprowadzenia kontroli pracy ciśnieniowych naczyń wzbiorczych powinna istnieć możliwość odcięcia naczynia i opróżnienia przestrzeni wodnej przez zawór upustowy. Do podłączenia ciśnieniowego naczynia wzbiorczego zalecane jest zastosowanie zaworu kołpakowego lub złącza samoodcinającego. Ciśnienie wstępne poduszki powietrznej ustawione jest fabrycznie, a wartość tego ciśnienia podana jest na tabliczce znamionowej naczynia.

#### **5.5. Badania i uruchomienie instalacji**

- Instalacja przed zakryciem bruzd i przed pomalowaniem elementów instalacji oraz przed wykonaniem izolacji termicznej przewodów musi być poddana próbie szczelności.
- Przed przystąpieniem do badania szczelności należy instalację podlegającą próbie (lub jej część) kilkakrotnie skutecznie przepłukać wodą. Niezwłocznie po zakończeniu płukania należy instalację napęlić wodą uzdatnioną o jakości zgodnej z PN-93/C-04607 „Woda w instalacjach ogrzewania. Wymagania i badania dotyczące jakości wody”, lub z dodatkiem inhibitorów korozji wg propozycji COBRTI-INSTAL
- Instalację należy dokładnie odpowietrzyć.
- Jeżeli w budynku występuje kilka odrębnych zładów, badania szczelności należy przeprowadzić dla każdego zładu oddzielnie.
- Badania szczelności instalacji na zimno należy przeprowadzać przy temperaturze zewnętrznej powyżej 0°C.
- Każdy grzejnik sprawdzany jest szczegółowo przez producenta przy ciśnieniu próbnym 13 barów. Ciśnienie robocze w instalacji na poziomie dolnej krawędzi nie powinno przekraczać 10 barów. Próbę szczelności w instalacji centralnego ogrzewania należy przeprowadzić zgodnie z „Warunkami technicznymi wykonania i odbioru instalacji ogrzewczych – zeszyt 6”, tzn. ciśnienie robocze powiększone o 2 bary, lecz nie mniejsze niż 4 bary. Ciśnienie podczas próby szczelności należy dokładnie kontrolować i nie dopuszczać do przekroczenia jego maksymalnej wartości 12 barów.
- Do pomiaru ciśnień próbnych należy używać manometru, który pozwala na bezbłędny odczyt zmiany ciśnienia o 0,1 bara. Powinien on być umieszczony w możliwie najniższym punkcie instalacji.
- Wyniki badania szczelności należy uznać za pozytywne, jeżeli w ciągu 20 min. nie stwierdzono przecieków ani roszczenia.
- Z próby ciśnieniowej należy sporządzić protokół.
- Po uzyskaniu pozytywnej próby szczelności należy przeprowadzić próbę na gorąco, przy najwyższych - w miarę możliwości - parametrach czynnika grzewczego, lecz nie przekraczających parametrów obliczeniowych.
- Próba szczelności na gorąco winna być poprzedzona co najmniej 72-godzinną pracą instalacji.

#### **5.6. Badanie odbiorcze zabezpieczeń antykorozyjnych powierzchni zewnętrznych instalacji ogrzewczej**

- Badania odbiorcze zabezpieczeń antykorozyjnych należy przeprowadzić po całkowitym zakończeniu wykonywania zabezpieczeń antykorozyjnych, a przed wykonaniem izolacji cieplnej i zakryciem przewodów. Polegają one na porównaniu jakości wykonanego zabezpieczenia z wymaganiami określonymi w dokumentacji technicznej instalacji. Podczas odbioru należy ocenić wygląd zewnętrzny izolacji i ich szczelność. Po przeprowadzeniu badań sporządzić protokół zawierający wyniki badań. Jeżeli wynik był negatywny, w protokole należy określić termin w którym instalacja powinna być przedstawiona do ponownych badań.

#### **5.7. Badanie odbiorcze odpowietrzenia instalacji ogrzewczej**

- Badanie przeprowadzić po dwóch dobach działania instalacji na gorąco. Skuteczność odpowietrzenia miejscowego sprawdzić metodą „na dotyk” czy grzejniki i przewody nie są zapowietrzone. Po przeprowadzeniu badań sporządzić protokół zawierający wyniki badań. Jeżeli wynik był negatywny, w protokole należy określić termin w którym instalacja powinna być przedstawiona do ponownych badań.

#### **5.8. Badanie odbiorcze oznakowania instalacji ogrzewczej**

- Sprawdzić czytelność oznakowania poszczególnych przewodów zasilających i powrotnych zgodnie z projektem. Po przeprowadzeniu badań sporządzić protokół zawierający wyniki badań. Jeżeli wynik był negatywny, w protokole należy określić termin w którym instalacja powinna być przedstawiona do ponownych badań.

#### **5.9. Badania pomp obiegowych przy odbiorze instalacji ogrzewczej**

- Badania pomp obiegowych, przy odbiorze instalacji, obejmują sprawdzenie:
  - doboru pompy, co wykonuje się przez jej identyfikację i porównanie z projektem technicznym, szczelność pompy, przy pompach przewodowych, kierunek pionowy wlotu i wylotu pompy, zgodność kierunku obrotów pompy z oznaczeniem, poprawność montażu pompy - w zakresie BHP (zabezpieczenie przed porażeniem prądem, hałasem).
- Z przeprowadzonych badań odbiorczych należy sporządzić protokół. Jeżeli wynik badania był negatywny, w protokole należy określić termin w którym instalacja powinna być przedstawiona do ponownych badań.

#### **5.10. Badania armatury odcinającej**

- Badania armatury odcinającej, przy odbiorze instalacji, obejmują sprawdzenie: doboru armatury, co

wykonuje się przez jej identyfikację i porównanie z projektem technicznym, szczelność połączeń armatury poprawność i szczelność montażu głowicy armatury.

- Z przeprowadzonych badań odbiorczych należy sporządzić protokół. Jeżeli wynik badania był negatywny, w protokole należy określić termin w którym instalacja powinna być przedstawiona do ponownych badań.

#### **5.11. Badanie odbiorcze innych elementów instalacji ogrzewczej**

- Warunki odbioru innych elementów instalacji takich jak separator powietrza powinny być określone w oparciu o projekt techniczny instalacji i dokumentację techniczno-ruchową opracowaną przez producenta.
- Z przeprowadzonych badań odbiorczych należy sporządzić protokół. Jeżeli wynik badania był negatywny, w protokole należy określić termin w którym instalacja powinna być przedstawiona do ponownych badań.

#### **5.12. Badania sprawności działania urządzeń zabezpieczających**

- Badania sprawności działania urządzeń zabezpieczających powinny obejmować:
  - Badanie wyregulowania zaworu bezpieczeństwa należy przeprowadzić poprzez powolny wzrost ciśnienia wody powyżej wartości dopuszczalnej w miejscu jego zamontowania i obserwację manometru związanego z badanym zaworem. Zdziałanie zaworu bezpieczeństwa powinno nastąpić z chwilą przekroczenia dopuszczalnego ciśnienia o 10%.
  - Badanie zachowania nastaw zaworów bezpieczeństwa poprzez spowodowanie wzrostu ciśnienia w poszczególnych obiegach zabezpieczonych przez zawory i odczyt na manometrze ciśnienia przy którym nastąpiło zadziałanie zaworu. Zawory bezpieczeństwa powinny zachować nastawę dokonaną na zimno.

#### **5.12. Badanie filtrów**

- Badanie filtrów należy wykonać sprawdzając miejsce ich zainstalowania, wyposażenie oraz możliwość oczyszczenia.

#### **5.13. Wykonanie izolacji cieplochronnej**

- Roboty izolacyjne należy rozpocząć po zakończeniu montażu rurociągów, przeprowadzeniu próby szczelności i wykonaniu zabezpieczenia antykorozyjnego powierzchni przeznaczonych do zaizolowania oraz po potwierdzeniu prawidłowości wykonania powyższych robót protokołem odbioru.
- Otuliny termoizolacyjne powinny być nałożone na styk i powinny ściśle przylegać do powierzchni izolowanej. W przypadku wykonania izolacji wielowarstwowej, styki poprzeczne i wzdłużne elementów następnej warstwy nie powinny pokrywać odpowiednich styków elementów warstwy dolnej.
- Wszystkie prace izolacyjne, jak np. przycinanie, mogą być prowadzone przy użyciu konwencjonalnych narzędzi.
- Grubość wykonanie izolacji nie powinna się różnić od grubości określonej w dokumentacji technicznej więcej niż o -5 do +10 mm.

### **6. KONTROLA JAKOŚCI ROBÓT**

- Kontrola jakości robót związanych z wykonaniem instalacji centralnego ogrzewania powinna być przeprowadzona w czasie wszystkich faz robót zgodnie z wymaganiami Polskich Norm i „Warunkami technicznymi wykonania i odbioru robót budowlano-montażowych. Tom II Instalacje sanitarne i przemysłowe”.
- Każda dostarczona partia materiałów powinna być zaopatrzona w świadectwo kontroli jakości producenta.
- Wyniki przeprowadzonych badań należy uznać za dodatnie, jeżeli wszystkie wymagania dla danej fazy robót zostały spełnione. Jeśli którekolwiek z wymagań nie zostało spełnione, należy daną fazę robót uznać za niezgodną z wymaganiami normy i po dokonaniu poprawek przeprowadzić badanie ponownie.

### **7. ODBIÓR ROBÓT**

- Odbioru robót, polegających na wykonaniu instalacji centralnego ogrzewania, należy dokonać zgodnie z WTWiO Instalacji grzewczych COBRTI INSTAL Zeszyt 6, „Warunkami technicznymi wykonania i odbioru robót budowlano-montażowych. Tom II Instalacje sanitarne i przemysłowe” oraz normą PN-64/B-10400.
- Odbiory międzyoperacyjne należy przeprowadzić w stosunku do następujących robót:
  - przejścia dla przewodów przez ściany i stropy (umiejscowienie i wymiary otworów),
  - ściany w miejscach ustawienia grzejników (otynkowanie),
  - bruzdy w ścianach: wymiary, czystość bruzd, zgodność z pionem i zgodność z kierunkiem w przypadku minimalnych spadków odcinków poziomych.
- Z odbiorów międzyoperacyjnych należy spisać protokół stwierdzający jakość wykonania oraz przydatność robót i elementów do prawidłowego montażu.
- Po przeprowadzeniu prób przewidzianych dla danego rodzaju robót należy dokonać końcowego odbioru technicznego instalacji centralnego ogrzewania.
- Przy odbiorze końcowym powinny być dostarczone następujące dokumenty:
  - Dokumentacja projektowa z naniesionymi na niej zmianami i uzupełniania w trakcie wykonywania robót,

- Dziennik budowy,
- dokumenty dotyczące jakości wbudowanych materiałów (świadczenia jakości wydane przez dostawców materiałów),
- protokoły wszystkich odbiorów technicznych częściowych,
- protokół przeprowadzenia próby szczelności całej instalacji,
- Przy odbiorze końcowym należy sprawdzić:
  - zgodność wykonania z Dokumentacją projektową oraz ewentualnymi zapisami w Dzienniku budowy dotyczącymi zmian i odstępstw od Dokumentacji projektowej,
  - protokoły z odbiorów częściowych i realizację postanowień dotyczącą usunięcia usterek,
  - aktualność Dokumentacji projektowej (czy przeprowadzono wszystkie zmiany i uzupełnienia),
  - protokoły badań szczelności instalacji na zimno.
  - Protokół badań szczelności instalacji na gorąco.
  - Protokół odpowietrzenia instalacji.
  - Protokół z uruchomienia kotłów gazowych
  - Protokół z przeglądu wentylacji i przewodów kominowych – tzw. Kominiański.

## 8. OBMIAR ROBÓT

Ogólne wymagania dotyczące obmiaru podano w specyfikacji technicznej „Wymagania ogólne”.

## 9. PODSTAWA PŁATNOŚCI

Ogólne wymagania dotyczące płatności podano w specyfikacji technicznej „Wymagania ogólne”.

## 10. PRZEPISY ZWIĄZANE

- [1] Ustawa Prawo budowlane z dnia 7 lipca 1994 r (Dz.U. Nr 106/00 poz. 1126, Nr 109/00 poz. 1157, Nr 120/00 poz. 1268, Nr 5/01 poz. 42, Nr 100/01 poz.1085, Nr 110/01 poz.1190, Nr 115/01 poz. 1229, Nr 129/01 poz. 1439, Nr 154/01 poz. 1800, Nr 74/02 poz. 676, Nr 80/03 poz. 718)
- [2] Rozporządzenie Ministra Infrastruktury z dnia 12 kwietnia 2002 r. w sprawie warunków technicznych jakim powinny odpowiadać budynki i ich usytuowanie (Dz.U. Nr 75/02 poz. 690, Nr 33/03 poz. 270)
- [3] Rozporządzenie Ministra Spraw Wewnętrznych i Administracji z dnia 16 sierpnia 1999 r. w sprawie warunków technicznych użytkowania budynków mieszkalnych (Dz.U. Nr 74/99 poz. 836)
- [4] Rozporządzenie Ministra Spraw Wewnętrznych i Administracji z dnia 5 sierpnia 1998 r. w sprawie aprobat i kryteriów technicznych oraz jednostkowego stosowania wyrobów budowlanych (Dz.U. Nr 107/98 poz. 679, Nr 8/02 poz. 71)
- [5] Rozporządzenie Ministra Spraw Wewnętrznych i Administracji z dnia 31 lipca 1998 r. w sprawie systemów oceny zgodności, wzoru deklaracji zgodności oraz sposobu znakowania wyrobów budowlanych dopuszczanych do obrotu i powszechnego stosowania w budownictwie (Dz.U. Nr 113/98 poz. 728)
- [6] Rozporządzenie Ministra Spraw Wewnętrznych i Administracji z dnia 24 lipca 1998 r. w sprawie określenia wykazu wyrobów budowlanych nie mających istotnego wpływu na spełnianie wymagań podstawowych oraz wyrobów wytwarzanych i stosowanych według uznanych zasad sztuki budowlanej (Dz.U. Nr 99/98 poz. 673)
- [7] Rozporządzenie Rady Ministrów z dnia 9 listopada 1999 r. w sprawie wykazu wyrobów wyprodukowanych w Polsce, a także wyrobów importowanych do Polski po raz pierwszy, mogących stwarzać zagrożenie albo służących ochronie lub ratowaniu życia, zdrowia lub środowiska, podlegających obowiązkowi certyfikacji na znak bezpieczeństwa i oznaczania tym znakiem, oraz wyrobów podlegających obowiązkowi wystawiania przez producenta deklaracji zgodności (Dz.U. Nr 5/00 poz. 53)
- [8] Rozporządzenie Ministra Gospodarki z dnia 13 stycznia 2000 r. w sprawie trybu wydawania dokumentów dopuszczających do obrotu wyroby mogące stwarzać zagrożenie albo które służą ochronie lub ratowaniu życia, zdrowia i środowiska, wyprodukowane w Polsce lub pochodzące z kraju, z którym Polska zawarła porozumienie w sprawie uznawania certyfikatu zgodności lub deklaracji zgodności wystawianej przez producenta, oraz rodzajów tych dokumentów (Dz.U. Nr 5/00 poz. 58)
- [9] Rozporządzenie Ministra Gospodarki, Pracy i Polityki Społecznej z dnia 2 kwietnia 2003 r w sprawie wymagań w zakresie efektywności energetycznej (Dz.U. Nr 79/03 poz. 714)
- [10] Rozporządzenie Ministra Rozwoju Regionalnego i Budownictwa z dnia 26 września 2000 r. w sprawie kosztorysowych norm nakładów rzeczowych, cen jednostkowych robót budowlanych oraz cen czynników produkcji dla potrzeb sporządzenia kosztorysu inwestorskiego (Dz.U. Nr 114/00 poz. 1195)
- [11] Rozporządzenie Ministra Infrastruktury z dnia 3 lipca 2003r w sprawie szczegółowego zakresu i formy projektu budowlanego (Dz.U. Nr 120 poz. 1133)
- [12] Warunki techniczne wykonania i odbioru instalacji ogrzewczych . Seria wydawnicza: Wymagania techniczne COBRTI INSTAL. Zeszyt 6. Warszawa, lipiec 2003 r.
  - PN-EN 1333:1998 Elementy rurociągów. Definicja i dobór PN
  - PN-EN 10242:1999+A1:2002 Gwintowane łączniki rurowe z żeliwa ciągliwego
  - PN-EN ISO 6708:1998 Elementy rurociągów. Definicje i dobór DN (wymiaru nominalnego)

- PN-ISO 7-1:1995 Gwinty rurowe połączeń ze szczelnością uzyskiwaną na gwincie. Wymiary, tolerancje i oznaczenia
- PN-ISO 228-1:1995 Gwinty rurowe połączeń ze szczelnością nie uzyskiwaną na gwincie. Wymiary, tolerancje i oznaczenia
- PN-ISO 6761:1996 Rury stalowe. Przetworzenie końców rur i kształtek do spawania
- PN-ISO 7005-1: 2002 Kołnierze metalowe. Kołnierze stalowe
- PN-90/B-01421 Ciepłownictwo. Terminologia
- PN-90/B-01430 Ogrzewnictwo. Instalacje centralnego ogrzewania. Terminologia
- PN-B-02414:1999 Ogrzewnictwo i ciepłownictwo. Zabezpieczenie ogrzewań wodnych systemu zamkniętego z naczyniami zbiorczymi przeponowymi. Wymagania
- PN-91/B-02416 Ogrzewnictwo i ciepłownictwo. Zabezpieczenie instalacji ogrzewań wodnych systemu zamkniętego przyłączanych do sieci ciepłych. Wymagania
- PN-91/B-02420 Ogrzewnictwo. Odpowietrzanie instalacji ogrzewań wodnych. Wymagania
- PN-B-02421:2000 Ogrzewnictwo i ciepłownictwo. Izolacja cieplna przewodów, armatury i urządzeń. Wymagania i badania przy odbiorze
- PN-B-02423:1999+Ap 1:2000 Ciepłownictwo. Węzły ciepłownicze. Wymagania i badania przy odbiorze
- PN-C-04607:1993 Woda w instalacjach ogrzewania. Wymagania i badania jakości wody
- PN-90/E-05030/00 Ochrona przed korozją. Elektrochemiczna ochrona katodowa. Wymagania i badania
- PN-89/H-02650 Armatura i rurociągi. Ciśnienia i temperatury
- PN-H-74200:1998 Rury stalowe ze szwem gwintowane
- PN-80/H-74219 Rury stalowe bez szwu walcowane na gorąco ogólnego zastosowania
- PN-85/H-74242 Rury stalowe bez szwu wysokostopowe ze stali odpornej na korozję i żaroodpornej
- PN-79/H-74244 Rury stalowe ze szwem przewodowe
- PN-70/H-97051 Ochrona przed korozją. Przygotowanie powierzchni stali, staliwa i żeliwa do malowania. Ogólne wytyczne
- PN-70/H-97050 Ochrona przed korozją. Wzorce Jakości przygotowania powierzchni stali do malowania
- PN-70/H-97052 Ochrona przed korozją. Ocena przygotowania powierzchni stali, staliwa i żeliwa do malowania
- PN-71/H-97053 Ochrona przed korozją. Malowanie konstrukcji stalowych. Ogólne wytyczne
- PN-92/M-34031 Rurociągi pary i wody gorącej. Ogólne wymagania i badania
- PN-88/M-42303 Armatura manometrycznych urządzeń pomiarowych. Kurki
- PN-88/M-42304 Ciśnieniomierze wskaźnikowe zwykłe z elementami sprężystymi
- PN-85/M-53820 Termometry przemysłowe. Wymagania i badania
- PN-M-69012:1997 Spawane połączenia króćców i odgałęzień. Kształty złączy spawanych
- PN-65/M-69013 Spawanie gazowe stali niskowęglowych i niskostopowych. Rowki do spawania
- PN-75/M-69014 Spawanie łukowe elektrodami otulonymi stali węglowych i niskostopowych
- PN-88/M-69420 Spawalnictwo. Druty lite do spawania i napawania stali
- PN-75/M-69703 Spawalnictwo. Wady złączy spawanych. Nazwy i określenia
- PN-85/M-69775 Spawalnictwo. Wadliwość złączy spawanych. Oznaczenia klasy wadliwości na podstawie oględzin zewnętrznych
- PN-92/M-74001 Armatura przemysłowa. Ogólne wymagania i badania
- PN-70/N-01270.01 Wytyczne znakowania rurociągów. Postanowienia ogólne
- PN-70/N-01270.03 Wytyczne znakowania rurociągów. Kod barw rozpoznawczych dla przesyłanych czynników
- PN-70/N-01270.14 Wytyczne znakowania rurociągów. Podstawowe wymagania
- BN-66/2215-01 Oprawy termometrów przemysłowych szklanych prostych i kątowych 90°
- PN- 64/B-10400 „Urządzenia centralnego ogrzewania w budownictwie powszechnym. Wymagania i badania techniczne przy odbiorze”.
- PN-B-02414:1999 „Ogrzewnictwo i ciepłownictwo. Zabezpieczenie instalacji ogrzewań wodnych systemu zamkniętego z naczyniami zbiorczymi przeponowymi. Wymagania”.
- PN-91/B-02415 „Ogrzewnictwo i ciepłownictwo. Zabezpieczenie wodnych zamkniętych systemów ciepłowniczych. Wymagania”.
- PN- 91/B-02420 „Ogrzewnictwo. Odpowietrzanie instalacji ogrzewań wodnych. Wymagania”.
- PN-90/M-75003 „Armatura instalacji centralnego ogrzewania. Ogólne wymagania i badania”.
- PN-91/M-75009 „Armatura instalacji centralnego ogrzewania. Zawory regulacyjne. Wymagania i badania”.
- PN-EN 215-1:2002 „Termostatyczne zawory grzejnikowe. Część 1: Wymagania i badania”.
- PN-EN 442-1:1999 „Grzejniki. Wymagania i warunki techniczne”.
- PN-EN 442-2:1999/A1:2002 „Grzejniki. Moc cieplna i metody badań (zmiana A1)”.
- PN-B-02421:2000 „Ogrzewnictwo i ciepłownictwo. Izolacja cieplna przewodów, armatury i urządzeń. Wymagania i badania odbiorcze”.



**SPECYFIKACJA TECHNICZNA WYKONANIA I ODBIORU ROBÓT**  
**BUDOWLANYCH**

Kod CPV 45100000-8  
Kod CPV 45111213-4  
Kod CPV 45111200-0  
Kod CPV 45111240-2  
Kod CPV 45231100-6  
Kod CPV 45231110-9  
Kod CPV 45231220-3  
Kod CPV 45231222-7  
Kod CPV 45232140-5  
Kod CPV 45233140-2

**ROBOTY MONTAŻOWE**

**W ZAKRESIE INSTALACJI ZBIORNIKOWEJ GAZU ST-01.04**

## **1. Wstęp ST-01.05**

**1.1. Przedmiot Szczegółowej Specyfikacji Technicznej Kod CPV, Kod CPV 45100000-8, Kod CPV 45111213-4, Kod CPV 45111200-0, Kod CPV 45111240-2, Kod CPV 45231100-6, Kod CPV 45231110-9, Kod CPV 45231220-3, Kod CPV 45231222-7, Kod CPV 45232140-5, Kod CPV 45233140-2**

Przedmiotem niniejszej Szczegółowej Specyfikacji Technicznej są wymagania dotyczące wykonania i odbioru robót w zakresie instalacji zbiornikowej gazu.

### **1.2. Zakres stosowania SST.**

SST stosowane jest jako dokument przetargowy i kontraktowy przy zlecaniu i realizacji robót zgodnie z ustawą o zamówieniach publicznych, wymienionych w punkcie 1.1.

### **1.3. Zakres robót objętych specyfikacją.**

Roboty, których dotyczy niniejsza specyfikacja, obejmują wszystkie czynności umożliwiające wykonanie:

**Łącznie 4 kpl Zbiornik gazowy o poj. 4850l wraz z instalacją doziemną gazu.**

### **Lokalizacje :**

**1kpl. -dz. nr ew. 218/1202, obręb 0002 Bartniki, Grabina Radziwiłłowska gm.**

**Puszcza Mariańska**

**1kpl -dz. nr ew. 278, obręb 00081 Kozłów Biskupi gm. Nowa Sucha**

**1kpl -dz. nr ew. 250/1206, obręb 0027, 96-330 Puszcza Mariańska ul. Senatorówka 5**

**1kpl -dz. nr ew. 250/1205, obręb 0027, 96-330 Puszcza Mariańska ul. Senatorówka 7**

### **Łącznie podłączenie 4 ech kpl kuchni gazowych**

### **Lokalizacje :**

**1kpl. -dz. nr ew. 218/1202, obręb 0002 Bartniki, Grabina Radziwiłłowska gm.**

**Puszcza Mariańska**

**1kpl -dz. nr ew. 278, obręb 00081 Kozłów Biskupi gm. Nowa Sucha**

**1kpl -dz. nr ew. 250/1206, obręb 0027, 96-330 Puszcza Mariańska ul. Senatorówka 5**

**1kpl -dz. nr ew. 250/1205, obręb 0027, 96-330 Puszcza Mariańska ul. Senatorówka 7**

### **Nazwy i kody robót budowlanych objętych przedmiotem zamówienia**

Roboty zestawiono w grupach obejmujących rodzaje robót ułożone w kolejności technologicznej wg poszczególnych rozdziałów ST.

45100000-8 - Przygotowanie terenu pod budowę

45111213-4 - Roboty w zakresie oczyszczania terenu

45112210-0 - Usuwanie wierzchniej warstwy gleby

45111200-0 - Roboty w zakresie przygotowania terenu pod budowę i roboty ziemne 45111230-9 -

Roboty w zakresie stabilizacji gruntu

45111240-2 - Roboty w zakresie odwodnienia gruntu

45231100-6 - Ogólne roboty budowlane związane z budowa rurociągów 45231110-9 – Układanie rurociągów

45231220-3 - Sieci gazowe

45231222-7 –Zbiorniki gazu

45232140-5 - Roboty budowlane w zakresie lokalizacji sieci gazowych 45232000-2 – Roboty pomocnicze w zakresie rurociągów i kabli

45233140-2 - Podbudowy z kruszyw i piasku

### **1.4. Ogólne wymagania dotyczące realizacji robót i informacje o terenie budowy**

Wykonawca zobowiązany jest do wykonania następujących prac towarzyszących i tymczasowych:

- geodezyjne wytyczenie obiektów budowlanych w terenie,
- inwentaryzacji geodezyjnej powykonawczej,
- informację dotyczącą bezpieczeństwa i ochrony zdrowia,
- zabezpieczenie placu budowy, przygotowanie i utrzymanie niezbędnego zaplecza technicznego i socjalnego oraz placu składowego w razie potrzeby zatrudnienie dozorców oraz podjęcie wszelkich inne środków niezbędnych dla ochrony robót, bezpieczeństwa pojazdów i pieszych, zabezpieczenie utrzymania ruchu publicznego na Placu Budowy, opracuje i uzgodni z odpowiednimi zarządcami dróg i organem zarządzającym ruchem. Projekty organizacji ruchu oraz uzyskanie niezbędne decyzje zezwalające na zajęcie pasa drogowego, umieszczenie urządzeń oraz realizację robót w pasie w/w dróg, (Wykonawca otrzyma od Zamawiającego stosowne upoważnienie do reprezentowania i występowania), wykona i zabezpieczy tymczasowe kładki dla pieszych oraz drogi przejazdowe i mostki, dostarczy, zainstaluje i będzie obsługiwał wszystkie tymczasowe urządzenia zabezpieczające takie jak zapory, poręczce, światła ostrzegawcze,

sygnały i znaki ostrzegawcze, nakazu i zakazu i wszelkie inne środki niezbędne do ochrony Robót, a także zatrudni dozorców,

- wykonanie niezbędnych prób, badań, pomiarów, zabezpieczeń i odbiorów technicznych,
- **wykonanie sprawdzenia jakości wykonania robót oraz wykonanie prób szczelności sieci gazowej na długości do 200 m.**
- po zakończeniu robót - uporządkowanie terenu budowy poprzez odbudowę nawierzchni dróg i placów, ogrodzeń oraz demontaż i usunięcie obiektów tymczasowych, Wykonanie wszystkich prac towarzyszących i tymczasowych na Terenie Budowy nie podlega odrębnej zapłacie, przyjmuje się, że jest włączone w cenę umowną. Wykonawca jest zobowiązany uwzględnić powyższe prace w koszcie wykonania zamówienia.

### **1.5. Organizacja robót budowlanych**

Zamówienie należy realizować rozpoczynając roboty związane z budową instalacji zbiornikowej i wewnętrznej instalacji kotłowni gazowej i ciepłej wody użytkowej wraz z włączeniem do istniejących instalacji.

### **1.6. Przekazanie Terenu Budowy**

Zamawiający w terminie określonym w umowie przekazuje Wykonawcy teren Budowy wraz ze wszystkimi wymaganymi uzgodnieniami prawnymi, administracyjnymi, Dziennik Budowy oraz dwa egzemplarze Dokumentacji Projektowej i jeden komplet ST.

### **1.7. Określenia podstawowe.**

Określenia podane w niniejszej SST są zgodne z obowiązującymi Polskimi i Branżowymi Normami i określeniami podstawowymi zawartymi w ST

**Przewód gazowy** - gazociąg - rurociąg wraz z urządzeniami przeznaczonymi do dostarczenia gazu odbiorcom.

**Sieć gazowa** - gazociągi wysokiego, średniego i niskiego ciśnienia ułożone w ziemi i nad ziemią, służące do przesyłania i rozdziału paliw gazowych, wraz z przynależnymi stacjami gazowymi wszystkich ciśnień i konstrukcji.

**Gazociąg niskiego ciśnienia** - rurociąg prowadzący gaz o ciśnieniu nominalnym do 10 kPa włącznie.

**Gazociągi rozdzielcze** - przewody niskiego lub średniego ciśnienia, dostarczające gaz najbliższemu położonemu odbiorcom.

**Przylączą gazowe** - odcinek gazociągu od odgałęzienia na gazociągu rozdzielczym do kurka głównego.

**Ciśnienie** – nadciśnienie gazu wewnątrz sieci gazowej mierzone w warunkach statycznych.

**Maksymalne ciśnienie robocze (MOP)** – maksymalne ciśnienie, przy którym sieć gazowa może pracować w sposób ciągły w normalnych warunkach roboczych (normalne warunki robocze oznaczają brak zakłóceń w urządzeniach i przepływie paliwa gazowego).

**Maksymalne dopuszczalne ciśnienie pracy (MAOP)** - maksymalna wartość ciśnienia, jakiej może być poddana sieć gazowa.

**Ciśnienie robocze (OP)** - ciśnienie, które występuje w sieci gazowej w normalnych warunkach roboczych.

**Ciśnienie projektowe** – ciśnienie stosowane w obliczeniach projektowych.

**Ciśnienie próby szczelności** - ciśnienie próbne występujące podczas przeprowadzania próby ciśnieniowej w celu sprawdzenia szczelności.

**Próba szczelności** - badanie mające na celu sprawdzenie szczelności rurociągu przed oddaniem do eksploatacji.

**Skrzyżowanie** - miejsce przecięcia się rzutu poziomego gazociągu i przeszkody terenowej, która może szkodliwie oddziaływać na gazociąg bądź też, na która gazociąg działa szkodliwie.

**Przekroczenie podziemne** - układ konstrukcyjny nie będący częścią gazociągu służący do zabezpieczenia gazociągu przed naciskami przenoszonymi z powierzchni terenu oraz służący do odprowadzania na

bezpieczna odległość ewentualnych przecieków gazu spowodowanych drobnymi nieszczelnościami gazociągu lub jego uszkodzeniem.

**Rura ochronna** - rura o średnicy większej od gazociągu, służąca do przenoszenia obciążeń zewnętrznych i do odprowadzania przecieków gazu poza przeszkodę terenową.

**Rura przejściowa** - rura o średnicy większej od średnicy rury ochronnej.

**Odległość podstawowa** - najmniejsza dopuszczalna odległość osi gazociągu od przeszkody terenowej.

**Kąt skrzyżowania** - kat ostry mierzony w płaszczyźnie poziomej między osią gazociągu i osią drogi w punkcie ich przecięcia.

**Głębokość ułożenia gazociągu** - odległość pionowa od górnej tworzącej gazociągu lub rury ochronnej do poziomu terenu.

**Odległość pionowa od przeszkody terenowej** - odległość pionowa między zewnętrzną powierzchnią gazociągu, a przeszkodą terenową.

**Kształtki** - elementy gazociągu nie będące prostymi odcinkami rur, służące do zmiany kierunku trasy gazociągu (łuki, kolana), lub zmiany średnicy gazociągu (zwężki).

**Łuk gazociągu** - odcinek gazociągu, na którym następuje łagodna zmiana kierunku jego osi w dowolnej płaszczyźnie (poziomej, pionowej lub skośnej).

**Armatura** - osprzęt wbudowany w gazociąg służący do zamykania lub otwierania przepływu gazu (zasuwki, zawory, kurki).

**Załamanie gazociągu** - punkt gazociągu, w którym następuje nagle zmiana kierunku jego osi w dowolnej płaszczyźnie, (poziomej, pionowej lub skośnej) i pod kątem załamania.

**Taśma lokalizacyjna** z wtopioną wkładką metalową ułożona wzdłuż gazociągu w odległości około 5 cm, nad gazociągiem (lub obok gazociągu).

**Taśma ostrzegawcza** polietylenową koloru żółtego ułożona wzdłuż gazociągu w odległości 40 cm, nad gazociągiem.

## **2. MATERIAŁY**

Ogólne wymagania dotyczące materiałów, ich pozyskiwania i składowania podano w OST. Wszystkie materiały przewidziane do wbudowania będą zgodne z postanowieniami Kontraktu i poleceniami Inżyniera. W oznaczonym czasie przed wbudowaniem Wykonawca przedstawi szczegółowe informacje dotyczące źródła wytwarzania i wydobywania materiałów oraz odpowiednie świadectwa badań, dokumenty dopuszczenia do odbioru i stosowania w budownictwie i próbki do zatwierdzenia Inżynierowi.

Wykonawca ponosi odpowiedzialność za spełnienie wymagań ilościowych i jakościowych materiałów dostarczanych na plac budowy oraz za ich właściwe składowanie i wbudowanie.

Wykonawca zobowiązany jest do zbierania dokumentacji dostaw w postaci atestów, deklaracji zgodności, świadectw jakości, specyfikacji, instrukcji obsługi i DTR, kart gwarancyjnych, rysunków montażowych itp.

Rury z tworzyw sztucznych powinny być trwale oznaczone.

### **2.1. Rury**

**Rury z polietylenu PE100 SDR11** o średnicy:  $\varnothing$  25mm Należy stosować rury w kolorze żółtym. Rury powinny być odpowiednio oznakowane przez producenta. Rury PE winny spełniać wymogi normy PN-EN 1555-1:2012 Systemy przewodów rurowych z tworzyw sztucznych do przesyłania paliw gazowych -- Polietylen (PE) -- Część 1: Postanowienia ogólne. PN-EN 1555-2:2012 - wersja polska. Systemy przewodów rurowych z tworzyw sztucznych do przesyłania paliw gazowych -- Polietylen (PE) -- Część 2: Rury.

### **2.2. Kształtki**

**Kształtki PE100 SDR11 o średnicy  $\varnothing$  25 mm**, Zmiany kierunku trasy o kątach ostrych budowanego przewodu gazowego należy realizować przy pomocy fabrycznie wykonanych kształtek. Zmiany kierunku trasy o kątach łagodnych dokonywane będą przy wykorzystaniu elastyczności rur PE.

Minimalny promień gięcia rur PE w temperaturze 0°C wynosi 50 x d, w temperaturze +10°C 35 x d, a w temperaturze +20°C 20 x d,

gdzie d - średnica zewnętrzna rury PE. Kształtki PE powinny spełniać wymogi normy PN-EN 1555-3+A1:2013-05 - wersja polska.

Systemy przewodów rurowych z tworzyw sztucznych do przesyłania paliw gazowych -- Polietylen (PE) -- Część 3: Kształtki.

### **2.3. Dodatkowe elementy**

**Taśma lokalizacyjna** odpowiadające wymogom ZN-G-3002:2001 Gazociągi - Taśmy ostrzegawcze i lokalizacyjne - Wymagania i badania.

**Taśma ostrzegawcza** odpowiadające wymogom ZN-G-3002:2001 Gazociągi - Taśmy ostrzegawcze i lokalizacyjne - Wymagania i badania

### **2.4. Kruszywo na podsypkę i obsypkę.**

Użyty materiał na podsypkę powinien odpowiadać wymogom stosownych norm, np. PN-EN 13139:2003, PN-EN 13139:2003/AC:2004, PN-EN 12620:2004, PN-EN 13043:2004.

### **2.5. Płyta fundamentowa pod zbiornik gazowy.**

Płyta fundamentowa pod zbiornik gazowy to żelbetowa płyta do montażu zbiorników gazu płynnego zasilających instalację gazową w budynkach mieszkalnych.

Ma ona zapewnić stabilność zbiornika i zabezpieczyć go przed przemieszczaniem. Płyta służy do zamocowania zbiornika i instalacji uziemiającej.

Płyta odlewana z betonu B25 (C 20/25).

Wyrób ma spełniać wymagania techniczne normy PN-EN 1992-1-1- projektowanie konstrukcji z betonu oraz PN-EN 13369- Wspólne wymagania dla prefabrykatów z betonu.

Wymiary płyty pod zbiornik na gaz płynny o pojemności 4850 l: szerokość 1,2 m, długość 4,405 m, grubość 0,30 m.

### **3. SPRZĘT.**

#### **3.1. Ogólne wymagania.**

Ogólne wymagania dotyczące sprzętu podane zostały w OST.

#### **3.2. Sprzęt do wykonania instalacji doziemnej gazu.**

Wykonawca sieci gazowej powinien mieć możliwość korzystania z następującego sprzętu:

- koparki podsiębierne i chwytakowe,
- spycharki kołowe i gąsienicowe,
- sprzęt do zagęszczania gruntu (zagęszczarki mechaniczne),
- wciągarki mechaniczne,
- pompy przeponowe do odwadniania wykopu
- ładowarki,
- wibratory płytowe i ubijaki wibracyjne do zagęszczania gruntu,
- żurawie budowlane samochodowe do 4 t,
- zgrzewarki.

### **4. TRANSPORT I SKŁADOWANIE**

- Elementy z tworzyw sztucznych są podatne na uszkodzenia mechaniczne, w związku z czym należy je odpowiednio chronić. Należy chronić je przed uszkodzeniami, pochodzącymi od podłoża, na którym są składowane lub przewożone, zawiesi transportowych, stosowania niewłaściwych narzędzi i metod załadunku.
- Rury w prostych odcinkach składować w stosach na równym podłożu, na podkładach drewnianych o szerokości nie mniejszej niż 0,1 m. i w odstępach 1 do 2 metry. Nie przekraczać wysokości składowania ok. 1 m dla rur o mniejszych średnicach i 2 m dla rur o większych średnicach. Rury w kręgach składować na płasko na równym podłożu na podkładach drewnianych, pokrywających co najmniej 50 % powierzchni składowania. Rury o różnych średnicach składować oddzielnie, a gdy nie jest to możliwe, to rury o większych średnicach i grubszych ściankach powinny znajdować się na spodzie.
- Końcówki rur należy zabezpieczyć krążkami ochronnymi.
- W miarę możliwości przechowywać i transportować w opakowaniach fabrycznych.
- Nie dopuszczać do zrzucania elementów. Niedopuszczalne jest wleczenie pojedynczych rur, wiązek lub kręgów po podłożu.
- Transport powinien być wykonywany pojazdami o odpowiedniej długości, tak by wolne końce wystające poza skrzynie ładunkową nie były dłuższe niż 1,0 metr.
- Kształtki, złączki i inne materiały (uszczelki, kleje, środki do czyszczenia i odłuszczenia) powinny być składowane w sposób uporządkowany, z zachowaniem wyżej omówionych środków ostrożności.
- Elementy z tworzyw sztucznych chronić przed długotrwałą ekspozycją słoneczną i nadmiernym nagrzewaniem od źródeł ciepła.

#### **4.1. Rury**

Rury muszą być transportowane na samochodach o odpowiedniej długości z uwzględnienie przepisów dotyczących zasad poruszania się po drogach publicznych. Kształtki należy przewozić w odpowiednich pojemnikach. Podczas transportu, przeładunku i magazynowania rur i kształtek należy unikać ich zniszczenia. Ponadto, przy przewozie i składowaniu materiałów należy stosować się do zaleceń producenta zastosowanych rur.

#### **4.2. Armatura**

Dostarczoną na budowę armaturę należy uprzednio sprawdzić na szczelność. Armaturę specjalną należy dostarczyć w oryginalnych opakowaniach producenta. Armaturę należy składować w pomieszczeniach zamkniętych.

### **5. WYKONANIE ROBÓT**

#### **5.1. Roboty przygotowawcze.**

Przed przystąpieniem do robót Wykonawca dokona wytyczenia trasy i trwale ją oznaczy za pomocą kołków osiowych i kołkówświadców. Wykona dokumentację fotograficzną stanu istniejącego aparatem cyfrowym a zdjęcia zapisze na płytach CD w postaci plików. Dokona odpowiedniego oznakowania pasa robót. Repery robocze nawiąże do reperów sieci państwowej.

#### **5.2. Roboty ziemne.**

Trasa rurociągu powinna być oznaczona przez uprawnionego geodetę za pomocą palików. Paliki należy wbić na każdym załamaniu trasy, a na odcinkach prostych - co około 30 do 50 m. Na każdym odcinku należy utrwalić co najmniej 3 punkty.

Przed przystąpieniem do robót ziemnych należy wykonać urządzenia odwadniające, zabezpieczające wykopy przed wodami opadowymi i powierzchniowymi. Urządzenia odwadniające należy kontrolować i konserwować przez cały czas trwania robót. Przewiduje się wykonanie wykopów otwartych o ścianach pionowych .

Obudowa rozparta o deskowaniu pełnym.

Wykopy należy rozpocząć od najniższego punktu, aby zapewnić grawitacyjny odpływ wody z wykopu.

Podczas wykonywania robót należy nad otwartymi wykopami ustawić ławy celownicze umożliwiające odtworzenie projektowanej osi wykopu i przewodu oraz kontrolę rzędnych dna.

Ławy celownicze należy montować nad wykopem na wysokości ok. 1,0 m nad powierzchnią terenu w odstępach wynoszących ok. 30m. Ławy powinny mieć wyraźne i trwale oznaczenie projektowanej osi przewodu. Górne krawędzie celowników należy ustawić zgodnie z rzędnymi projektowanymi za pomocą niwelatora. Położenie celowników należy sprawdzać codziennie przed rozpoczęciem montażu przewodów. Dno wykopu powinno być równe i wykonane ze spadkiem ustalonym w dokumentacji technicznej. Spód wykopu wykonywanego mechanicznie ustala się na poziomie ok. 20 cm wyższym od rzędnej projektowanej. Wykopy należy wykonywać bez naruszenia naturalnej struktury gruntu. Tolerancja dla rzędnych dna wykopu nie powinna przekraczać +3 cm dla gruntów zwięzłych, +5 cm dla gruntów wymagających wzmocnienia. Natomiast tolerancja szerokości wykopu wynosi +5 cm.

Przed przystąpieniem do wykonania podłoża należy dokonać odbioru technicznego wykopu. Podłoże naturalne stanowi nienaruszony grunt sytki o wytrzymałości nie mniejszej niż w dokumentacji technicznej. Podłoże powinno być wyprofilowane, aby rura spoczywała na nim jedną czwartą powierzchni.

Dopuszczalne odchylenie w planie osi podłoża od osi przewodu nie może dla przewodów z tworzyw sztucznych przekraczać 10 cm.

W sytuacji, kiedy nastąpiło tzw. przekopanie wykopu tj. wybranie warstwy gruntu poniżej projektowanego poziomu ułożenia przewodu, należy uzupełnić tę warstwę piaskiem odpowiednio zagęszczonym.

Podłoże z materiału ziarnistego (piasek, żwir) o max. 15% pozostałości na sicie 0,75 mm. Grubość podsypki 10 cm.

Różnica rzędnych wykonanego podłoża od rzędnych przewidzianych w dokumentacji technicznej nie może w żadnym punkcie przekroczyć wartości  $\pm 5$  cm dla przewodów z tworzyw sztucznych. Występujące różnice nie mogą na żadnym odcinku przewodu spowodować spadku przeciwnego ani też jego zmniejszenia do zera.

Wydobyty grunt powinien być składowany z jednej strony wykopu z pozostawieniem pomiędzy krawędzią wykopu a stopą odkłada wolnego pasa terenu o szerokości co najmniej 1,0 m dla komunikacji.

Zabezpieczenia skrzyżowań wykopu z urządzeniami podziemnymi powinny być wykonane zgodnie z dokumentacją uprzednio uzgodnioną w sposób wskazany przez użytkowników tych urządzeń.

Użyty materiał i sposób zasypiania przewodu nie powinny spowodować uszkodzenia ułożonego przewodu i obiektów na przewodzie oraz izolacji wodochronnej, przeciwwilgociowej i cieplnej.

Grubość warstwy ochronnej zasypu strefy niebezpiecznej ponad wierzch przewodu lub rury powinna wynosić dla przewodów polietylenowych 0,3 m.

Materiał zasypu w obrębie strefy niebezpiecznej powinien być zagęszczony ubijakiem po obu stronach przewodu lub hydraulicznie w przypadku zasypu materiałem sytkim. Zagęszczenie poszczególnych warstw powinno osiągnąć min. 95 %.

Dno wykopu powinno być równe i wykonane ze spadkiem ustalonym w Dokumentacji Projektowej.

W przypadku wystąpienia wód opadowych lub gruntowych wymagane będzie odwodnienie wykopów przy zastosowaniu odwodnienia powierzchniowego z odprowadzeniem wód do studzienek drenażowych, a następnie wypompowanie wody drenażowej za pomocą pomp przeponowych spalinowych.

#### **5.2.1. Szerokość wykopu**

Szerokość wykopu umocnionego dla rurociągów do  $\varnothing 90$  mm winna wynosić  $\geq 0,90$  m.

#### **5.2.2. Zabezpieczenie wykopu**

Wszystkie napotkane przewody podziemne na trasie wykonywanego wykopu, krzyżujące się lub biegnące równolegle z wykopem należy zabezpieczyć przed uszkodzeniem, a w razie potrzeby podwiesić w sposób zapewniający ich eksploatację. W warunkach ruchu ulicznego, już w momencie rozkładania wykopów wąskoprzestrzennych, należy przewidzieć przykrycia wykopów pomostami dla przejścia pieszych lub przejazdu. Wykop powinien być zabezpieczony barierką o wysokości 1,0 m, a w nocy oświetlony światłami ostrzegawczymi. Przy wykopach szerokoprzestrzennych należy zabezpieczyć możliwości komunikacyjne dla pieszych i pojazdów w zależności od warunków lokalnych. Zabezpieczenia komunikacyjne wymagają uzgodnienia z odnośnymi władzami lokalnymi.

### 5.2.3. Odsparianie i transport urobku

Odsparianie gruntu w wykopie może być wykonywane ręcznie lub mechanicznie, przy czym odsparianie ręczne może być połączone z ręcznym transportem pionowym albo też z zastosowaniem żurawików lub urządzeń do mechanicznego wydobycia urobku. Wybór metod odspariania jest uzależniony od warunków lokalnych, na które składają się warunki geologiczne oraz będący w dyspozycji sprzęt mechaniczny.

Mechaniczne odsparianie gruntu w wykopie może być dokonywane za pomocą koparki jednoczerpakowej podsiębiernej lub koparki wieloczerpakowej. Prowadzenie robót przy użyciu mechanicznych koparek stosuje się tam gdzie nie ma konieczności obudowy ścian wykopu, a tym samym nie istnieją rozpory.

Przy wykonywaniu wykopów za pomocą koparek mechanicznych nie należy dopuszczać do przekroczenia głębokości określonych w projekcie zakresem robót zmechanizowanych.

Odkład urobku powinien być dokonany tylko po jednej stronie wykopu, w odległości, co najmniej 0,60 m od krawędzi wykopu. W przypadkach natrafienia na warstwę torfu, należy ją wybrać, a do gruntu stałego, a przestrzeń do poziomu projektowanego dna wykopu wypełnić piaskiem.

### 5.2.4. Przygotowanie podłoża

Podłożem pod układany gazociąg jest podłoże z piasku o grubości warstwy 10 cm. Zagęszczenie podłoża powinno być zgodne z określonym w Dokumentacji. W wypadku nastąpienia tzw. przekopu - nadmiernego wybrania gruntu rodzimego, przekop należy wypełnić ubitym piaskiem. Można wykorzystać grunt rodzimy ponieważ składa się z piasków. W wypadku występowania wody gruntowej, wykop poniżej podłoża musi podlegać odwodnieniu. Powierzchnia podłoża tak naturalnego jak i sztucznego wykonana z ubitego - zagęszczonego piasku, powinna być zgodna z projektem. Dla wszystkich czterech rodzajów podłoża wymagane jest podłużne wyprofilowanie dna w obrębie kąta 90° z zaprojektowanym spadkiem, stanowi ące łożysko nośne rury. Ewentualne ubytki w wysokości podłoża należy wyrównywać wyłącznie piaskiem. Niedopuszczalne jest wyrównywanie podłoża ziemią z urobku lub podkładania pod rury kawałków drewna, kamieni ubli gruzu.

### 5.2.5. Zасыpywanie rurociągu i zagęszczenie gruntu

Zасыp rurociągu w wykopie składa się z dwóch warstw:

-warstwy ochronnej rury - obsypki,

-warstwy wypełniającej do powierzchni terenu lub wymaganej rzędnej. Zасыp przewodu gazowego przeprowadza się w trzech etapach:

etap I - wykonanie warstwy ochronnej rury z wyłączeniem odcinków na złączach,

etap II - po próbie szczelności złącz rur wykonanie warstwy ochronnej w miejscach połączeń,

etap III - zасыp wykopu gruntem rodzimym, warstwami z jednoczesnym zagęszczeniem gruntu.

Wykonanie zасыпки należy przeprowadzić natychmiast po odbiorze i zakończeniu posadowienia rurociągu. Obsypkę prowadzić do uzyskania zagęszczonej warstwy o grubości minimum 0,30 m nad rurą:

- obsypkę wykonywać warstwami do 1/3 średnicy rury, zagęszczając każdą warstwę dla zapewnienia całkowitej stabilności koniecznym jest, aby materiał obsypki szczelnie wypełniał przestrzeń pod rurą.

Zagęszczenie każdej warstwy obsypki należy wykonywać tak, by rura miała odpowiednie podparcie po bokach. Stopień zagęszczenia obsypki powinien określać projekt, bardzo ważne jest zagęszczenie - podbicie gruntu w tzw. pachach przewodu, które należy wykonać przy użyciu podbijaków drewnianych.

Warstwę ochronną rury wykonuje się z piasku sypkiego drobno-średnio- lub gruboziarnistego bez grud i kamieni. Zagęszczenie tej warstwy, powinno być przeprowadzane z zachowaniem szczególnej ostrożności z uwagi na właściwości materiału rur. Warstwa ta musi być starannie ubita po obu stronach przewodu. Do czasu przeprowadzenia prób szczelności złącza powinny być odkryte.

- Zaleca się stosowanie sprzętu, który może jednocześnie zagęszczać po obu stronach przewodu.
- Stosowanie ubijaków metalowych dopuszczalne jest w odległości co najmniej 10 cm od rury.
- Ubijanie mechaniczne na całej szerokości może być przeprowadzone sprzętem przy 30 cm warstwie piasku ponad wierzch rury.
- Niedopuszczalne jest zrzucanie mas ziemi z samochodów bezpośrednio na rury.
- Rur z PE nie wolno układać bezpośrednio na ławach betonowych jak również nie wolno ich zabetonować.

Zalecenia dotyczące stopnia zagęszczenia obsypki zależą od przeznaczenia terenu nad rurociągiem. Dla przewodów umieszczonych pod drogami powinien być nie mniejszy niż 95 % zmodyfikowanej wartości modułu Proctora, około 90 % w przypadku wykopów powyżej 4 metrów i 85 % w pozostałych przypadkach lecz zgodny z wytycznymi podanymi w projektach.



### Sposoby zagęszczania gruntu

Rodzaj sprzętu	Ciężar (kg)	max. grubość warstwy (przed zagęszczeniem)		minimalna grubość warstwy ochronnej nad rurą (m)	Ilość cykli (przejazdów przy zagęszczeniu) do:	
		Świr, piasek	łły, glina, mułek		do 85% zmodyfikowanej wartości	do 90% zmodyfikowanej wartości
Gęste udeptywanie	-	0,10	-	-	1	3
Ręczne ubijanie	min 15	0,15	0,10	0,30	1	3
Ubijak wibracyjny	50-100	0,30	0,20 - 0,025	0,50	1	3
Wibrator płytowy o rozdzielnej płycie	50-100	0,20	-	0,50	1	4
Wibrator płytowy (płaszczyznowy)	50 -100	0,15	0,20	0,50	1	4
	100 - 200	0,2	-	0,40	1	4
	400 - 600	0,40	-	0,80	1	4

Po wykonaniu obsypki można przystąpić do wypełnienia pozostałej części wykopu czyli wykonania zasyпки. Zasyпка powinna być wykonana w taki sposób i z takiego materiału, aby spełniała wymagania struktury nad rurociągiem (tereny zielone, place drogi i ulice). Można do tego celu użyć materiału rodzimego. W trakcie wykonywania obsypki zaleca się umieszczać nad wykonywaną instalacją doziemną gazu specjalną taśmę sygnalizacyjną stosowną dla odpowiedniej sieci gazowej.

### 5.3. Roboty montażowe.

#### 5.3.1. Rurociągi

Rurociągi z PE można układać przy temp. 0°C do +30°C (optymalne warunki od +5°C do +15°C) ze względu na kruchość tworzywa w niższych temperaturach oraz zmienną rozszerzalność liniową w wyższych temperaturach. Uszkodzenie rur poza tym zakresem temperatur wymaga uzgodnienia technologii montażu z producentem rur. W niskich temperaturach należy zachować szczególną ostrożność przy transporcie i montażu rur z uwagi na zwiększoną podatność na pęknięcie.

Po sprawdzeniu spadku rurociągu, przestrzeń wykopu w obrębie rury należy wypełnić piaskiem obsypki wg pkt.5.3.2.

Do budowy rurociągów z rur PE stosowane są w zasadzie dwie metody wykonywania połączeń:

- zgrzewanie doczołowe (czołowe) dla rur o średnicach  $\varnothing$  75 mm,  $\varnothing$  90 i większych,

Za zgrzewalne uważa się rury i części rurociągów z PE o wskaźniku płynięcia  $0,2 \div 1,3$  g/10 minut (MFI 5/190 według ISO 4440). Zgrzewalność rur i części rurociągów (kształtek) została potwierdzona przez wszystkich najważniejszych światowych producentów PE, producentów rur, kształtek oraz producentów urządzeń do zgrzewania. W zasadzie zaleca się aby wskaźnik płynięcia wynosił:

- przy zgrzewaniu czołowym  $0,3 \div 1,3$  g/10 minut,

Możliwe jest zgrzewanie PE-HD z PE-MD przy spełnianiu warunków dotyczących wskaźnika płynięcia.

Alternatywnie stosowane mogą być następujące rozwiązania:

- rury z PE-HD - kształtki z PE-HD,
- rury z PE-HD - kształtki z PE-MD,
- rury z PE-MD - kształtki z PE-MD,
- rury z PE-MD - kształtki z PE-HD.

przy zachowaniu podanych wyżej zakresów wskaźnika płynięcia.

Niektóre firmy preferują „monolit systemowy”, tj. rury i kształtki z tego samego materiału. Jak wiadomo wtryskiwanie elementów z PE-HD mimo, że możliwe, nie jest zalecane, gdyż wyższa temperatura topnienia i większy udział ścinania podczas procesu może prowadzić do termo-mechanicznej degradacji. Dlatego kształtki produkuje się z reguły z PE-MD i stosuje do połączeń z rurami PE-HD i PE-MD.

Zgrzewanie doczołowe (czołowe) polega na łączeniu części (rura/złączka, rura/rura, złączka/złączka) przez nagrzanie ich końcówek do właściwej temperatury i dociśnięcie, bez stosowania materiału dodatkowego. Powstaje połączenie homogeniczne. Wykonywanie operacji zgrzewania czołowego może być prawidłowe tylko wówczas, gdy stosowany sprzęt pozwala na kontrolę temperatury i siły docisku. Zgrzewanie doczołowe jest metodą która od dłuższego okresu czasu stosowana jest do łączenia rur i kształtek o średnicy  $\varnothing$  90mm i większych. Urządzeniem stosowanym do wykonywania tego typu połączeń jest zgrzewarka doczołowa. W celu osiągnięcia wysokiej jakości złącz muszą być przestrzegane wszystkie procedury i warunki zgrzewania. Stosowane dzisiaj w technologiach zgrzewania maszyny są urządzeniami automatycznymi, sterowanymi komputerowo. Urządzenia te również posiadają możliwość rejestracji i wydruku parametrów zgrzewania jak i ich obróbki. Zgrzewane mogą być tylko materiały tego samego rodzaju, wskaźnik płynięcia MFI 5/190 winien zawierać się w przedziale  $0,3 \div 13$  g/10 minut. Grubość ścianek łączonych elementów winny ze sobą korespondować; łączyć można tylko części z tej samej klasy ciśnienia.

Wymagane narzędzia i urządzenia: obcinarka do rur lub piła z szablonem.

Zgrzewarka powinna spełniać następujące minimalne wymagania:

- przyrządy mocujące winny dawać możliwość unieruchomienia części wraz ze stopniowym zaciskaniem, jednakże bez uszkodzenia ich powierzchni,
- w urządzeniu powinna być możliwość obróbki wiórowej czół zamocowanych części z zachowaniem ich równoległości,
- maszyna powinna posiadać stabilną budowę, by występujące podczas procesu zgrzewania naprężenia nie powodowały deformacji mających niekorzystny wpływ na przebieg operacji,
- powierzchnie robocze elementu grzewczego muszą być płaskie i równoległe,
- rozkład temperatury na powierzchniach roboczych nie może wykazywać różnic większych niż  $10^{\circ}\text{C}$ .

Strefę zgrzewania należy chronić przed niekorzystnym wpływem czynników atmosferycznych takich jak mgła, deszcz, śnieg lub wiatr. Zgrzewanie można prowadzić przy temperaturach otoczenia od  $0^{\circ}\text{C} \div 45^{\circ}\text{C}$ . Przy temperaturach poniżej  $0^{\circ}\text{C}$  lub powyżej  $45^{\circ}\text{C}$  należy podjąć odpowiednie środki w celu zapewnienia właściwej temperatury w strefie zgrzewania (np. ustawienie namiotu ochronnego z ewentualnym ogrzewaniem). W celu uniknięcia nadmiernego schładzania zgrzewu przez ciąg powietrza lub wiatr, należy zamknąć przeciwległe końce rur. W przypadku bezpośredniej ekspozycji słonecznej, równomierny rozkład temperatury na całym obwodzie rury można zapewnić przez osłonięcie strefy zgrzewania. Jakość zgrzewu zależy w znacznym stopniu od staranności wykonania prac przygotowawczych, dlatego należy poświęcić im szczególną uwagę.

Element grzewczy.

Temperatura elementu grzewczego winna wynosić  $210 - 225^{\circ}\text{C}$ . Temperatura zgrzewania winna utrzymywać się w przedziale  $200 \div 220^{\circ}\text{C}$ . Przed przystąpieniem do zgrzewania należy sprawdzić poprawność wskazań temperatury termometrem cyfrowym. Kontrolę temperatury należy prowadzić również od czasu do czasu w trakcie prowadzenia zgrzewania. Powierzchnie elementu grzewczego chronić przed zabrudzeniem. Każdorazowo przed rozpoczęciem zgrzewania obie strony elementu grzewczego należy wyczyścić stosując suchy, gładki papier, ewentualnie drewnianą łopatkę. W czasie przerw między zgrzewaniem, element grzewczy chronić przed wiatrem, zabrudzeniem lub uszkodzeniem.

Prace przygotowawcze.

Obie części zamocowane w maszynie do zgrzewania należy poddać jednoczesnej obróbce wiórowej specjalnym heblem. Grubość wiórów powinna być mniejsza niż 0,2 mm. Obróbka jest wystarczająca, gdy na obu zgrzewanych częściach nie ma już miejsc nieobrobionych. Wióry, które dostaną się do wnętrza rury lub złączki należy usunąć przy pomocy szczypiec. Powierzchnie zgrzewane w żadnym wypadku nie mogą być już dotykane rękami. W przeciwnym razie konieczne jest czyszczenie powierzchni technicznie czystym spirytusem. Po obrobieniu części dosunąć do siebie, aż do ich zetknięcia. Szczelina między obiema częściami w żadnym miejscu nie może być większa od 0,5 mm. Jednocześnie należy sprawdzić czy części nie są względem siebie przemieszczone. Ewentualne przemieszczenie nie może być większe niż 10% grubości ścianki. Obróbka powierzchni zgrzewanych powinna mieć miejsce bezpośrednio przed zgrzewaniem.

### 5.3.2. Zbiorniki na gaz propan-butan

Założono zakup zbiorników gazowych propanowych

Przed przystąpieniem do robót należy ustalić zakres robót wymaganych przez Dostawcę Gazu w ramach umowy będące po stronie Inwestora

Roboty wymagane przez Dostawcę Gazu w ramach umowy będące po stronie Inwestora wykona w pełnym zakresie Wykonawca Robót.

Wykonawca przed przystąpieniem do robót opracuje i zatwierdzi u Dostawcy Gazu Kartę Technologiczną Zgrzewania. W trakcie trwania budowy Wykonawca wypełnia na bieżąco Kartę Kontrolną Dzienną (opis dokumentacji powykonawczej).

PB przewiduje zbiorniki na gaz propan-butan o pojemności 4850l każdy. Konstrukcja zbiornika powinna spełniać wymagania Urzędu Dozoru Technicznego DT-UC-90/ZS dla gazu propanowego spełniającego wymagania normy PN-82/C-96000 oraz zgodnie z dyrektywą PED/97/23/EC oraz normami zharmonizowanymi. Powinny być wykonane z blach ze stali węglowej o dużej wytrzymałości ciśnieniowej, pokrytej powłoką lakierniczą z refleksyjnością cieplną minimum 70% w kolorze białym w celu ochrony przed nadmiernym nagrzewaniem się zbiornika.

Proponuje się zbiornik cylindryczny ze stali 180-2A, grubość płaszcza 5,85mm, ciśnienie robocze 1,56MPa, ciśnienie próby 2,05MPa. Każdy ze zbiorników należy wyposażać w :

- zawór poboru fazy gazowej z rurką maksymalnego napełniania i manometrem tarczowym o zakresie 0 – 2,5 MPa,
- upustowy podwójny zawór bezpieczeństwa, • pływakowy wskaźnik poziomu napełnienia,
- zawór napełniania zbiornika,
- zaślepiiony zawór poboru fazy ciekłej.

Podana powyżej armatura powinna posiadać aktualne atesty dopuszczające jej stosowanie w instalacjach gazu płynnego (powinna posiadać znak CE). Armatura ta powinna być chroniona za pomocą kołpaka ochronnego.

Zbiorniki gazowe nie mogą być lokalizowane w zagłębieniach terenowych, w terenie podmokłym i w pobliżu rowów. Zbiorniki lokalizować w miejscu przewiewnym, dobrze wentylowanym. Lokalizacja powinna zapewniać utwardzony dojazd do działki dla autocysterny i pojazdów Straży Pożarnej.

Zbiorniki należy ustawić na żelbetowych płytach fundamentowych wg wytycznych dostawcy i przykręcić do płyt tylko przednimi stopami. Płyty należy wykonać z betonu co najmniej B-20 na podsypce żwirowej grub. 25 cm zagęszczanej do  $J_d=30$ .

Zbiornik powinien być wyposażony w łatwo dostrzegalne napisy z informacją o rodzaju magazynowanego gazu i nr telefonu pogotowia awaryjnego.

Dla naziemnych zbiorników do magazynowania gazu płynnego o pojemności do 10 m<sup>3</sup> wyznacza się strefę zagrożenia wybuchem wynoszącą 1,5 m od wszystkich króćców zbiornika. Odległość bezpieczna dla zbiornika o pojemności 4850 l wynosi 3,0 m.

Wysokość ogrodzenia powinna wynosić minimum 1,8m.

Na ogrodzeniu wywiesić tabliczki ostrzegające o zagrożeniu pożarowym i wybuchowym. Teren zbiornika wyposażać w gaśnicę proszkową lub śniegową 6 kg.

Dookoła zbiorników, w odległości poziomej 1m od płyt fundamentowych oraz pomiędzy płytami wykonać uziom otokowy z płaskownika stalowego ocynk. 25x4 na głębokości 0,6m, zgodnie z PN-92/05009/54.

Warunkiem poprawności wykonania uziomu jest wartość jego rezystancji, która dla uziomu otokowego nie może być wyższa, niż 10Ω.

Zbiorniki, płyty fundamentowe, instalację rurową nadziemną, szafkę reduktorową oraz projektowane ogrodzenie połączyć z uziomem otokowym. Stanowisko do rozładunku autocysterny wyposażać w zacisk uziemiający, połączony z uziomem otokowym zbiorników.

Instalacja zbiornikowa gazu płynnego propanowego powinna być dopuszczona do eksploatacji protokółarnie przy udziale Dostawcy gazu, po przeprowadzeniu z wynikiem pozytywnym prób szczelności. Instalacja zbiornikowa podlega odbiorowi przez rejonowy oddział UDT.

## 6. KONTROLA, POMIARY I BADANIA W CZASIE ROBÓT

Wykonawca jest zobowiązany do stałej systematycznej kontroli prowadzonych robót, która powinna obejmować:

- sprawdzenie rzędnych założonych ław celowniczych w nawiązaniu do reperów,
- badanie odchylenia osi przewodu,
- badanie odchylenia spadku przewodu,
- badanie zabezpieczenia wykopów przed zalaniem wodą,
- badanie i pomiary szerokości, grubości i stopnia zagęszczenia podłoża i obsypki rurociągu oraz zasypki wykopu,
- sprawdzenie zgodności z Dokumentacją Projektową ułożenia przewodów,
- kontrola wykonania połączeń zgrzewanych,
- prawidłowości posadowienia zbiorników gazowych.

Wszystkie badania i pomiary będą przeprowadzone zgodnie z wymaganiami norm.

W przypadku, gdy normy nie obejmują jakiegokolwiek badania wymaganego w ST, stosować można wytyczne krajowe, albo inne procedury, zaakceptowane przez Inżyniera. Przed przystąpieniem do pomiarów lub badań Wykonawca powiadomi Inżyniera o rodzaju, miejscu i terminie pomiaru lub badania. Po wykonaniu pomiaru lub badania Wykonawca przedstawi na piśmie ich wyniki do akceptacji Inżyniera.

### **6.1. Próba hydrauliczna rurociągów**

Przed pierwszym dostarczeniem gazu płynnego do nowej instalacji oraz przed napełnieniem przewodów gazem należy dokonać próby szczelności instalacji.

Przed wykonaniem próby szczelności należy oczyścić wnętrze gazociągu przez przedmuchiwanie powietrzem. Próbę szczelności dla przyłącza gazowego wykonać w oparciu o kryteria ujęte w PN-92/M-34503.

Próbę szczelności na odcinku od zbiorników do reduktora I-ego stopnia wykonuje się gazem obojętnym na ciśnienie 0,4MPa;

Próbę szczelności na odcinku od reduktora I-ego stopnia do reduktora II-ego stopnia wykonać na ciśnienie próbne 0,4MPa. Czas trwania próby: 1 godzina.

Dla części wysokociśnieniowej instalacji (od zbiornika do reduktora I-ego stopnia), próbę wykonać na ciśnienie 1,6MPa.

Zakres i klasa manometru tarczowego powinny umożliwić pomiar ciśnienia próby z dokładnością nie mniejszą, niż 5%. Zakres wskazań manometrów powinien być od 1,5-2 razy większy od ciśnienia mierzonego.

Spoiny rur stalowych, po przeprowadzeniu prób ciśnieniowych, należy poddać badaniom nieniszczącym (radiograficznym lub ultradźwiękowym). Po pozytywnych wynikach prób można przystępować do zasypywania rurociągów.

### **6.2. Metody i zakres kontroli jakości**

Przed przekazaniem przewodu do eksploatacji lub odcinka przewodu należy przeprowadzić odbiór techniczny końcowy poprzedzony przeprowadzeniem odbiorów częściowych.

Podczas odbiorów częściowych należy sprawdzić:

- zgodność wykonanego odcinka z dokumentacją w tyłu w szczególności zastosowanych materiałów,
- sprawdzić prawidłowości wykonania robot ziemnych a w szczególności podłoża, zasypki, głębokości ułożenia przewodu,
- sprawdzić prawidłowość montażu odcinka przewodu, a w szczególności zachowania kierunku i spadku, połączeń, zmian kierunku,
- sprawdzić prawidłowość montażu zbiorników,

Odbiór techniczny końcowy polega na:

- sprawdzeniu protokołów z odbiorów częściowych i realizacji postanowień dotyczących usunięcia usterek,
- sprawdzeniu aktualności dokumentacji technicznej, czy wprowadzono wszystkie zmiany i uzupełnienia,
- sprawdzeniu prawidłowego i zgodnego z dokumentacją techniczną wbudowania armatury,

### **6.3. Atesty jakości materiałów i urządzeń.**

Przed wykonaniem badań jakości materiałów przez Wykonawcę Inżynier może dopuścić do użycia materiały posiadające atest producenta stwierdzający ich pełną zgodność z warunkami podanymi w ST.

W przypadku materiałów, dla których atesty są wymagane przez ST, każda partia dostarczona do Robót będzie posiadać atest określający w sposób jednoznaczny jej cechy. Produkty przemysłowe będą posiadać atesty wydane przez producenta, poparte w razie potrzeby wynikami wykonanych przez niego badań. Kopie wyników tych badań będą dostarczone przez Wykonawcę Inżynierowi.

Urządzenia i sprzęt kontrolno-pomiarowy zainstalowany na urządzeniach lub maszynach musi posiadać ważną legalizację wydaną przez upoważnione instytucje. Materiały posiadające atesty, a urządzenia – ważne – legalizacje mogą być badane w dowolnym czasie. Jeżeli zostanie stwierdzona niezgodność ich właściwości z ST to takie materiały i/lub urządzenia zostaną odrzucone.

### **6.4. Dopuszczalne tolerancje.**

Dopuszczalne tolerancje:

- odchylenie odległości krawędzi dna wykopu od ustalonej w planie nie powinno być większe od 5cm,
- odchylenie szerokości warstwy podłoża nie powinno przekraczać 5cm,
- odchylenie grubości warstwy podłoża nie powinno przekraczać 3cm,
- odchylenie osi ułożonego gazociągu od osi przewodu ustalonej na ławach celowniczych nie powinno przekraczać 0,1m,

- odchylenie spadku ułożonego przewodu (rurociągu) od przewidzianego w projekcie nie powinno przekraczać 5% projektowanego oraz 10% projektowanego spadku przy większych spadkach projektowanych,
- wskaźnik zagęszczenia podłoża i obsypki sprawdzony w trzech miejscach na długości 100m powinien być zgodny z punktem 5.4,
- wskaźnik zagęszczenia zasypki określony w trzech miejscach na długości 100m powinien być zgodny z punktem 5.3.

## **7. ODBIÓR ROBÓT**

Roboty uznaje się za wykonane zgodnie z Dokumentacją Projektową, SST i wymaganiami Inżyniera, jeżeli wszystkie pomiary i badania z zachowaniem tolerancji wg punktu 6 SST dały wyniki pozytywne.

### **7.1. Odbiór robót zanikających i ulegających zakryciu.**

Odbiorowi robót zanikających i ulegających zakryciu podlegają:

- roboty montażowe gazociągów (rurociągów),
- zasypany i zagęszczony wykop.

Długość odcinka robót ziemnych lub montażowych poddana odbiorowi nie powinna być mniejsza niż 50m.

## **8. OBMIAR ROBÓT.**

Ogólne zasady obmiaru robót podano w OST, w punkcie 6. Przedmiar robót jest oddzielnym załącznikiem do niniejszej ST.

### **8.1. Jednostka obmiaru.**

Jednostką obmiaru jest m (metr) wykonanego i odebranego gazociągu.

## **9. ROZLICZENIE ROBÓT.**

Uznaje się, że koszty wykonania wszystkich robót tymczasowych i towarzyszących nie podlegają dodatkowej zapłacie i są ujęte w Cenie Kontraktowej.

Ogólne ustalenia dotyczące płatności podano w OST.

### **9.1. Cena jednostki obmiarowej.**

Cena 1m wykonanego i odebranego gazociągu obejmuje:

1. prace geodezyjne związane z wytyczeniem trasy, ustaleniem reperów i realizację gazociągu
2. oznakowanie robót,
3. dostawę materiałów,
4. wykonanie wykopu, umocnieniem jego ścian i odwodnieniem wykopu w razie potrzeby,
5. wykonanie podłoża,
6. ułożenie gazociągu (rurociągu) wraz z uzbrojeniem,
7. wykonanie odkrywek, usunięcie kolizji z innym uzbrojeniem, zabezpieczenie miejsc kolizji, próby szczelności, ułożenie rur ochronnych
8. wykonanie obsypki i gazociągu (rurociągu),
9. zasypanie wykopu z zagęszczeniem zasypki ( w tym zasypka wykopu w jezdniach i chodnikach piaskiem)
10. przeprowadzenie pomiarów i badań wymaganych w specyfikacji technicznej,
11. odbudowa nawierzchni jezdni, chodników, dróg i placów
12. doprowadzenie terenu do stanu pierwotnego,
13. wykonanie geodezyjnej inwentaryzacji powykonawczej.

## **10. PODSTAWY PŁATNOŚCI**

Płatność zgodnie z warunkami kontraktowymi wg. Zaakceptowanej Ryczałtowej Kwoty Kontraktowej.

## **11. PRZEPISY ZWIĄZANE.**

### **11.1 Warunki Techniczne, ustawy, rozporządzenia.**

- WTWiOR Warunki Techniczne Wykonania i Odbioru Robót Budowlano–Montażowych - ITB
- Rozporządzenie Ministra Gospodarki z dnia 30 lipca 2001r. (Dz. U. Nr 97 poz. 1055) w sprawie warunków technicznych, jakim powinny odpowiadać sieci gazowe
- Ustawa „PRAWO BUDOWLANE” tekst jednolity z dn. 17.08.2006r. Dz. U. Nr 156 poz. 1118 z późniejszymi zmianami)
- Ustawa „PRAWO ENERGETYCZNE” z dn.24.07.2002r . (Dz. U. Nr 135 poz. 1144)
- Rozporządzenie Ministra Infrastruktury z dn. 12.04.2002r. (Dz. U. Nr 75 poz. 690 z późniejszymi zmianami) w sprawie warunków technicznych, jakim powinny odpowiadać budynki i ich usytuowanie
- Rozporządzenie Ministra Infrastruktury z dnia 03.07.2003r. (Dz. U. 120 poz. 1133) w sprawie szczegółowego zakresu i formy projektu budowlanego
- Rozporządzenie Ministra Przemysłu i Handlu z dn. 31.08.1993r. (Dz. U. Nr 83 poz. 392 z późniejszymi zmianami) w sprawie bezpieczeństwa i higieny pracy w zakładach produkcji, przesyłania i rozprowadzania gazu (paliw gazowych) oraz prowadzących roboty budowlano - montażowe sieci gazowych w sprawie bezpieczeństwa i higieny pracy podczas wykonywania robot budowlanych
- Rozporządzenie Ministra Pracy i Polityki Społecznej z dnia 26 września 1997r. – w sprawie ogólnych przepisów bezpieczeństwa i higieny pracy (Dz. U. Nr 169, poz. 1650).
- Rozporządzenie Ministra Infrastruktury z dnia 23 czerwca 2003 r. – w sprawie informacji dotyczącej bezpieczeństwa i ochrony zdrowia oraz planu bezpieczeństwa i ochrony zdrowia (Dz. U. Nr 120, poz. 1126).

- Rozporządzenie Ministra Infrastruktury z dnia 2 września 2004 r. – w sprawie szczegółowego zakresu i formy dokumentacji projektowej, specyfikacji technicznych wykonania i odbioru robót budowlanych oraz programu funkcjonalno-użytkowego (Dz. U. Nr 202, poz. 2072).
- Ustawa z dnia 16 kwietnia 2004r. o wyrobach budowlanych (Dz. U. Nr 92/04 poz.881) Rozporządzenie Ministrów Infrastruktury z dnia 1 czerwca 2004r. w sprawie określenia warunków udzielania zezwolenia na zajęcie pasa drogowego (Dz. U. Nr 140/04 poz. 1481)
- Rozporządzenie Ministra Infrastruktury z dnia 14 maja 2004r. w sprawie kontroli wyrobów budowlanych wprowadzonych do obrotu (Dz. U. Nr 130/04 poz. 1386)
- Rozporządzenie Ministra Infrastruktury z dnia 11 sierpnia 2004r. w sprawie systemu oceny zgodności, wymagań, jakie powinny spełniać notyfikowane jednostki uczestniczące w ocenie zgodności oraz sposobu oznaczania wyrobów budowlanych oznaczeniem CE (Dz. U. Nr 195/04 poz. 2011)
- Rozporządzenie Ministra Infrastruktury z dnia 11 sierpnia 2004r. w sprawie sposobów deklarowania zgodności wyrobów budowlanych oraz sposobu znakowania ich znakiem budowlanym (Dz. U. Nr 198/04 poz. 2041)
- Rozporządzenie Ministra Infrastruktury z dnia 14 października 2004r. w sprawie europejskich aprobat technicznych oraz polskich jednostek organizacyjnych upoważnionych do ich wydawania (Dz. U. Nr 237/04 poz. 2375)
- Rozporządzenie Ministra Infrastruktury z dnia 8 listopada 2004r. w sprawie aprobat technicznych oraz jednostek organizacyjnych upoważnionych do ich wydawania (Dz. U. Nr 249/04 poz. 2497)
- Rozporządzenie Ministra Spraw Wewnętrznych i Administracji z dnia 16 czerwca 2003r. w sprawie uzgadniania projektu budowlanego pod względem ochrony przeciwpożarowej (Dz. U. Nr 121/03 poz. 1137)
- Rozporządzenie Ministra Infrastruktury z dnia 6 lutego 2003r. w sprawie bezpieczeństwa i higieny pracy podczas wykonywania robót budowlanych (Dz. U. Nr 47/03 poz.401)
- Rozporządzenie Ministrów Gospodarki z dnia 30 października 2002r. w sprawie minimalnych wymagań dotyczących bezpieczeństwa i higieny pracy w zakresie użytkowania maszyn przez pracowników podczas pracy (Dz. U. Nr 191/02 poz.1596, Dz. U. Nr 178/03 poz.1745)
- Rozporządzenie Ministrów Infrastruktury z dnia 6 lutego 2003r. w sprawie bezpieczeństwa i higieny pracy podczas wykonywania robót budowlanych (Dz. U. Nr 47/03 poz. 401)
- Rozporządzenie Ministra Gospodarki z dnia 21 listopada 2005r. „W sprawie warunków technicznych jakim powinny odpowiadać bazy i stacje paliw płynnych...” wraz z późniejszymi zmianami (Dz.U. Nr 243 poz. 2063 oraz Dz. U. Nr 240 poz. 1753 z 2007r.).
- Rozporządzenie Ministra Gospodarki z dnia 30 lipca 2001r „W sprawie warunków technicznych, jakim powinny odpowiadać sieci gazowe.” Wraz z późniejszymi zmianami (Dz. U. Nr 97 poz. 1055).

## 11.2. Normy.

**PN-EN 12620-1:2004 Kruszywa do betonu**

**PN-EN 13043:2004** Kruszywa do mieszanek bitumicznych i powierzchniowych utwaleń stosowanych na drogach, lotniskach i innych powierzchniach przeznaczonych do ruchu

**PN-EN 13139:2003 Kruszywa do zaprawy**

**PN-EN 13139:2003/AC:2004 Kruszywa do zaprawy****PN-91/M-34501 Gazociągi i instalacje gazowe – Skrzyżowania gazociągów z przeszkodami terenowymi. Wymagania, oraz inne obowiązujące PN (PN-EN) lub odpowiednie normy UE w zakresie przyjętym przez polskie prawodawstwo.**

**PN-91/M-34501** Skrzyżowania rurociągów z przeszkodami terenowymi.

**PN-90/M-34503** Gazociągi i instalacje gazownicze. Próby rurociągów.

**PN-B-06050:1999** - Geotechnika - Roboty ziemne - Wymagania ogólne

**PN-M-34503:1992**- Gazociągi i instalacje gazownicze - Próby rurociągów

**PN-M-34502:1990** - Gazociągi i instalacje gazownicze - Obliczenia wytrzymałościowe

**PN-EN 1555-1:2004** - Systemy przewodów rurowych z tworzyw sztucznych do przesyłania paliw gazowych - Polietylen (PE) - Część 1: Wymagania ogólne

**ZN-G-3001:2001** Gazociągi - oznakowanie trasy gazociągu - Wymagania ogólne

**ZN-G-3002:2001** Gazociągi – Taśmy ostrzegawcze i lokalizacyjne – Wymagania i badania

**ZN-G-3003:2001** Gazociągi – Słupki odznaczeniowe i odznaczeniowo – pomiarowe – Wymagania i badania

**ZN-G-3004:2001** Gazociągi – Tablice orientacyjne – Wymagania i badania

**ZN-G-3150:1996** Gazociągi - Rury polietylenowe - Wymagania i badania

**ZN-G-3160:1999** Gazociągi - Rury poliamidowe - Wymagania i badania

**ZN-G-3900:2001** Gazociągi - Próby specjalne - Wykonanie

**ZN-G-4001:2001** Pomiary paliw gazowych - Postanowienia ogólne - Terminologia i symbole graficzne

**ZN-G-8101:1998** Sieci gazowe - Strefy zagrożenia wybuchem

**ZN-G-3871** Rurociągi - łuki rurociągów ułożonych w ziemi- Wymagania i badania

## 11.3. Inne

- „Instrukcja projektowania, montażu i układania rur PVC-U i PE” – wydana przez Gamrat Jasło,
- Warunki techniczne wykonania i odbioru rurociągów z tworzyw sztucznych wydawnictwo Polskiej Korporacji Techniki Sanitarnej, Grzewczej, Gazowej i Klimatyzacji.
- "Warunki techniczne wykonania i odbioru rurociągów z tworzyw sztucznych" Rozd. 5

- Sieci gazowe (zalecane do stosowania przez Ministerstwo Gospodarki Przestrzennej Budownictwa - Wydawca: Polska Korporacja Techniki Sanitarnej, Grzewczej, Gazowej i Klimatyzacji - Warszawa 1994r.).
- Pismo KOZG w Tarnowie z dnia 22.11.1996r. w sprawie warunków technicznych przy budowie i programowaniu sieci gazowej znak PS-10-42/96.
- Warunki techniczne wykonania i odbioru rurociągów z tworzyw sztucznych.

**Oprócz podanych powyżej przepisów należy również przestrzegać lokalnych wymagań przepisów miejscowego Zakładu Gazowniczego, Zakładu Energetycznego i Straży Pożarnej.**

**Nie wymienienie tytułu jakiegokolwiek dziedziny, grupy, podgrupy czy normy nie zwalnia Wykonawcy od obowiązku stosowania wymogów określonych prawem polskim.**

**SPECYFIKACJA TECHNICZNA WYKONANIA I ODBIORU ROBÓT  
BUDOWLANYCH**

**Kod CPV 45333000-0**

**ROBOTY MONTAŻOWE**

**W ZAKRESIE BUDOWY INSTALACJI WEWNĘTRZNEJ GAZU**

**ST-01.05**



## **1. WSTĘP ST-01.06**

### **1.1 Przedmiot specyfikacji technicznej**

Przedmiotem niniejszej specyfikacji technicznej są wymagania dotyczące wykonania i odbioru robót w zakresie wykonania instalacji gazowej.

### **1.2 Zakres stosowania Specyfikacji Technicznej**

Specyfikacja Techniczna jest stosowana jako dokument przetargowy i kontraktowy przy zlecaniu i realizacji robót wymienionych w punkcie 1.1.

### **1.3 Zakres robót objętych Specyfikacją Techniczną**

Roboty, których dotyczy specyfikacja, obejmują wszystkie czynności umożliwiające i mające na celu wykonanie nowej instalacji gazowej. Niniejsza specyfikacja techniczna związana jest z wykonaniem niżej wymienionych robót:

- montaż przewodów z rur stalowych czarnych łączonych przez spawanie, na odcinku od przyłącza gazowego do odbiorników gazu (kotły) zlokalizowanych w kotłowni gazowej i kuchnie gazowe zlokalizowane w kuchniach wraz ze wszystkimi niezbędnymi robotami towarzyszącymi.
- montaż systemu zabezpieczającego instalację gazową wraz z niezbędnymi robotami towarzyszącymi (podłączenie, regulacje),
- montaż armatury i urządzeń,
- rozruch i badanie instalacji,
- zabezpieczenia antykorozyjne.

### **1.4 Ogólne wymagania**

Wykonawca jest odpowiedzialny za wykonanie robót zgodnie z dokumentacją projektową, specyfikacją techniczną, poleceniami nadzoru autorskiego i Inwestora oraz zgodnie z art.5, 22, 23 i 28 ustawy Prawo Budowlane i „Warunkami technicznymi wykonania i odbioru robót budowlano-montażowych Tom II Instalacje sanitarne i przemysłowe”.

- Odstępstwa od projektu mogą dotyczyć jedynie dostosowania instalacji gazowej do wprowadzonych zmian konstrukcyjno-budowlanych, lub zastąpienia zaprojektowanych materiałów – w przypadku niemożności ich uzyskania – przez inne materiały lub elementy o zbliżonych charakterystykach i trwałości. Wszelkie zmiany i odstępstwa od zatwierdzonej dokumentacji technicznej nie mogą powodować obniżenia wartości funkcjonalnych i użytkowych instalacji, a jeżeli dotyczą zmiany materiałów i elementów określonych w dokumentacji technicznej na inne, nie mogą powodować zmniejszenia trwałości eksploatacyjnej.

- Roboty montażowe należy realizować zgodnie z „Warunkami technicznymi wykonania i odbioru robót budowlano-montażowych. Tom II Instalacje sanitarne i przemysłowe”, Polskimi Normami, Normami Branżowymi oraz innymi przepisami dotyczącymi przedmiotowej instalacji.

### **1.5 Określenia podstawowe**

Określenia podstawowe podane w niniejszej Specyfikacji Technicznej (ST) są zgodne z obowiązującymi Polskimi Normami i Ogólną Specyfikacją Techniczną (OST).

#### **Pojęcia ogólne**

**Instalacja gazowa** – układ przewodów gazowych za kurkiem głównym, spełniający określone wymagania szczelności, prowadzony na zewnątrz lub wewnątrz budynku wraz z urządzeniami do pomiaru zużytego gazu, armaturą i innym wyposażeniem oraz urządzeniami gazowymi wraz z wymaganymi dla danego typu urządzeń przewodami spalinowymi, doprowadzonymi do kanałów spalinowych w budynku.

**Konserwacja instalacji gazowej** – zespół czynności technicznych związanych z utrzymaniem odpowiedniego stanu technicznego instalacji gazowej bez wymiany jej elementów.

**Kontrola instalacji gazowej** – zespół czynności mających na celu stwierdzenie czy instalacja gazowa lub jej część znajduje się w dobrym stanie technicznym i kwalifikuje się do dalszej bezpiecznej eksploatacji.

**Kształtka instalacji gazowej** – element służący do łączenia ze sobą odcinków przewodu gazowego, umożliwiający zmianę kierunku, zmianę przekroju, rozgałęzienie, a także zaślepienie przewodu (kolanko, trójnik, odwadniacz itp.)

**Kurek główny** – urządzenie do zamykania i otwierania przepływu paliwa gazowego z przyłącza do instalacji gazowej; element odcinający dopływ paliwa z sieci gazowej, za którym rozpoczyna się instalacja gazowa.

**Kurek odcinający** – urządzenie nie będące kurkiem głównym, montowane na przewodzie instalacji gazowej w celu odcięcia dopływu gazu do części instalacji, gazomierza lub urządzenia gazowego.

**Maksymalne chwilowe życie gazu** – ilość gazu zużywana w jednostce czasu przez urządzenie lub zespół urządzeń gazowych jednego odbiorcy lub grupy odbiorców, obliczone z uwzględnieniem charakterystyki użytkowania urządzeń, liczby, rodzaju i nominalnego obciążenia cieplnego urządzeń, jednoczesności ich pracy itp. – wielkość najczęściej określana w m<sup>3</sup>/h.

**Odbiór instalacji gazowej** – zespół czynności mających na celu sprawdzenie czy instalacja gazowa została wykonana zgodnie z projektem, warunkami technicznymi i obowiązującymi normami stanowiącymi podstawę do przekazania instalacji gazowej do eksploatacji, podstawową czynnością związaną z odbiorem instalacji gazowej jest próba szczelności.

**Odległość bezpieczna przewodów gazowych** – odległość usytuowania przewodów gazowych od przewodów lub urządzeń innych instalacji oraz elementów wyposażenia obiektu budowlanego, gwarantująca ich bezpieczne użytkowanie.

**Próba szczelności instalacji gazowej** – czynność polegająca na utrzymaniu przez określony czas, w instalacji gazowej lub jej części, ciśnienia powietrza lub gazu obojętnego, odpowiednio wyższego od ciśnienia roboczego, w celu zakwalifikowania do eksploatacji w zakresie szczelności rur, armatury, połączeń oraz urządzeń.

**Przewód gazowy** (przewód instalacji gazowej) – odcinek rury stalowej, miedzianej lub wykonanej z materiału dopuszczonego do budowy instalacji gazowych, którym rozprowadzany jest gaz do odbiorców lub poszczególnych urządzeń gazowych.

**Reduktor ciśnienia gazu** – urządzenie służące do obniżania i stabilizacji ciśnienia gazu dostarczanego w wymaganej ilości do instalacji gazowej.

**Rura osłonowa** – przewód rurowy z materiału niepalnego, chroniący przed oddziaływaniem czynników zewnętrznych, wewnątrz którego umieszczony jest przewód instalacji gazowej.

**Wartość opałowa gazu** – ciepło spalania gazu pomniejszone o ciepło parowania wody wydzielonej z gazu podczas spalania, wyrażona w MJ/m<sup>3</sup>; wielkość mniejsza od ciepła spalania o około 10%.

**Warunki techniczne przyłączenia** – zespół wymagań technicznych, które muszą być spełnione aby wnioskiwane przez odbiorcę ilości gazu mogły być dostarczone.

**Warunki zasilania** – dokument wydawany przez dostawcę gazu na wniosek inwestora, w którym określa się jakie wymagania techniczne należy spełnić aby dany obiekt (grupa obiektów) mógł być przyłączony do sieci gazowej.

**Zabezpieczenie przeciwwypływowe (w urządzeniu gazowym)** – urządzenie powodujące zamknięcie zaworu na dopływie paliwa gazowego w wypadku nie zapalenia się lub zgaśnięcia płomienia w palniku gazowym.

**Zapewnienie dostawy gazu** – pisemne zobowiązanie się dostawcy gazu do zaopatrywania odbiorcy lub grupy odbiorców w określone paliwo gazowe w wymaganej ilości podanej w [m<sup>3</sup>/h] i [m<sup>3</sup>/rok], spełniające parametry fizyko-chemiczne określone w Polskich Normach; w dokumencie tym określa się także maksymalne chwilowe natężenie przepływu gazu, cel użytkowania gazu, rodzaj zainstalowanych urządzeń gazowych oraz termin, od którego możliwa jest dostawa gazu.

## **2. MATERIAŁY**

Do wykonania instalacji gazowej mogą być stosowane wyroby producentów krajowych i zagranicznych.

- Wszystkie materiały użyte do wykonania instalacji gazowej muszą posiadać aktualne polskie aprobaty techniczne lub odpowiadać Polskim Normom i Normom Branżowym. Wykonawca uzyska przed zastosowaniem wyrobu akceptację Inspektora Nadzoru. Odbiór techniczny materiałów powinien być dokonany według wymagań i w sposób określony obowiązującymi normami.

- Dopuszczalne jest stosowanie zamienników w stosunku do wymienionych rodzajów materiałów pod warunkiem, że stosowane zamienniki mają parametry nie gorsze od parametrów odpowiednich materiałów wymienionych powyżej. Zamiana wymaga uzyskania akceptacji Projektanta i Inspektora Nadzoru. Wprowadzona zmiana nie może pogorszyć jakości wykonywanych robót, obniżyć ich trwałości, estetyki i użyteczności oraz nie może stwarzać zagrożenia w trakcie prowadzenia robót oraz w późniejszej eksploatacji obiektu.

### **2.1 Przewody**

- Instalacja gazowa w budynku wykonana będzie z rur stalowych PN-80/H-74219 łączonych przez spawanie

- Dostarczone na budowę rury powinny być proste, czyste od zewnątrz i wewnątrz, bez widocznych ubytków spowodowanych uszkodzeniami.

### **2.2 Armatura i uzbrojenie**

Należy zamontować skrzynkę gazową oraz system zabezpieczenia instalacji gazowej.

### **2.3 Materiały do wykonania zabezpieczenia antykorozyjnego**

- Materiały do wykonania robót malarskich antykorozyjnych powinny odpowiadać wymaganiom określonym w normach przedmiotowych.

## **3. SPRZĘT**

Wykonawca jest zobowiązany do używania jedynie takiego sprzętu, który nie spowoduje niekorzystnego wpływu na jakość wykonywanych robót, zarówno w miejscu robót, jak też przy wykonywaniu czynności pomocniczych oraz w czasie transportu, załadunku i wyładunku materiałów.

## **4. TRANSPORT I SKŁADOWANIE**

Rury stalowe należy przechowywać w pomieszczeniach suchych, czystych, wolnych od szkodliwych par i gazów. Rury luzem układać należy na gładkim i czystym podłożu. Nie należy wsuwać rur o mniejszych średnicach do większych. Niedopuszczalne jest „wleczenie” rur po podłożu. Kształtki i złączki powinny być składowane w sposób uporządkowany. Warunki ogólne stosowania transportu podano w Ogólnej Specyfikacji Technicznej (OST). Wykonawca powinien dysponować sprawnym technicznie samochodem dostawczym do 0,9 t. Materiały przewożone powinny być zabezpieczone przed przypadkowym przesunięciem i uszkodzeniem w czasie transportu.

### **4.1 Rury**

Rury w wiązkach muszą być transportowane na samochodach o odpowiedniej długości. Wyładunek rur w wiązkach wymaga użycia podnośnika widłowego z płaskimi widełkami lub dźwignią z belką umożliwiającą zaciskanie w wiązce. Rury i urządzenia należy chronić przed uszkodzeniami pochodzącymi od podłoża, na którym są przewożone, zawiesi transportowych, stosowania niewłaściwych narzędzi i metod przeładunku. Kształtki należy przewozić w odpowiednich pojemnikach.

Podczas transportu, przeładunku i magazynowania rur i złączek należy unikać ich zanieczyszczenia.

### **4.2 Armatura**

Dostarczoną na budowę armaturę należy uprzednio sprawdzić na szczelność.

Armaturę należy składować w magazynach zamkniętych. Armatura specjalna powinna być dostarczona w oryginalnych opakowaniach producenta. Armaturę łączniki i materiały pomocnicze należy przechowywać w magazynach lub pomieszczeniach zamkniętych.

## **5. WYKONANIE ROBÓT**

Przed rozpoczęciem montażu Kierownik robót powinien stwierdzić, że:

- obiekt odpowiada warunkom zgodnym z przepisami bezpieczeństwa pracy do prowadzenia robót instalacyjnych
- elementy budowlano-konstrukcyjne mające wpływ na montaż instalacji odpowiadają założeniom projektowym.

### **5.1 Montaż rurociągów**

Rurociągi stalowe łączone będą przez spawanie. Przed układaniem przewodów należy sprawdzić trasę oraz usunąć przeszkody (możliwe do wyeliminowania) mogące powodować uszkodzenie przewodów np. pręty, wystające elementy zaprawy betonowej i elementów muru.

Przed zamontowaniem należy sprawdzić czy elementy przewidziane do zamontowania nie posiadają uszkodzeń mechanicznych oraz czy w przewodach nie ma zanieczyszczeń (ziemia, papiery, i inne elementy). Rur pękniętych lub w inny sposób uszkodzonych nie wolno używać.

Kolejność wykonywania robót:

- Wyznaczenie miejsca ułożenia rur,
- Wykonanie gniazd i obsadzenie uchwytów,
- Przycinanie rur,
- Gięcie rur stalowych w budynku,
- Założenie tulei ochronnych,
- Ułożenie rur
- Przewody rozprowadzające w budynku prowadzić pod stropem piwnic,
- Przewody poziome powinny być prowadzone ze spadkiem w kierunku odbiorników,
- Przewody poziome prowadzone przy ścianach, na lub pod stropami itp. powinny spoczywać na podporach stałych (w uchwytach) i ruchomych (w uchwytach, na wspornikach, zawieszaniach itp.) usytuowanych w odstępach nie mniejszych niż wynika to z wymagań dla materiału z którego wykonane są rury.

- W miejscach przejść przewodów przez ściany nie wolno wykonywać żadnych połączeń.

Przejścia przez przegrody budowlane wykonać w tulejkach ochronnych o średnicy wewnętrznej większej o co najmniej 2cm od średnicy zewn. rury przewodu. Wolną przestrzeń między zewnętrzną ścianą rury i wewnętrzną tulei należy wypełnić odpowiednim materiałem termoplastycznym. Wypełnienie powinno zapewniać jedynie możliwość osiowego ruchu przewodu. Długość tulei powinna być większa o 5cm od grubości ściany. Przy przejściach przez dylatację tuleje wykonać z rur stalowych, a przestrzeń między przewodem a tuleją wypełnić wełną mineralną lub innym materiałem izolacyjnym nie działającym korozyjnie na rurę, umożliwiającym jej wzdlużne przemieszczanie się. Przepust instalacyjny w tulei ochronnej w elementach oddzielenia przeciwpożarowego powinien być wykonany w sposób zapewniający przepustowi odpowiednią klasę odporności ogniowej.

- Rurociągi łączone będą z armaturą gwintowaną oraz przyrządami kontrolnymi za pomocą połączeń gwintowych z zastosowaniem kształtek.
  - Połączenia gwintowane uszczelnić z pomocą konopi lub pasty.
  - Trasy przewodów powinny być zinwentaryzowane i naniesione w dokumentacji technicznej powykonawczej.
- Przewody pionowe należy prowadzić tak, aby maksymalne odchylenie od pionu nie przekroczyło 1 cm na kondygnację.

Przewody należy prowadzić w sposób umożliwiający zabezpieczenie ich przed dewastacją. Przewody gazowe wewnątrz budynków należy prowadzić w odległościach nie mniejszych niż:

- 15 cm od poziomych rurociągów wodociągowych i kanalizacyjnych, umieszczając je nad tymi rurociągami,
- 15 cm od rurociągów ciepłych, umieszczając je pod rurociągami ciepłymi,
- 10 cm od pionowych instalacji innych rurociągów z wyłączeniem przewodów elektrycznych,
- 20 cm od przewodów telekomunikacyjnych prowadzonych równolegle,
- 10 cm od nieuszczelnionych puszek z rozgałęzniejszymi zaciskami instalacji elektrycznej, w przypadku rurociągów z gazem o ciężarze względnym równym 1 lub mniejszym – należy prowadzić nad tymi puszkami, a z gazem o ciężarze większym od 1 – pod tymi puszkami,
- 60 cm od urządzeń elektrycznych iskrzących, jak wyłączniki, łączniki, bezpieczniki, przekaźniki, gniazda wtykowe itp.

### **5.2 Montaż armatury i osprzętu**

Armatura powinna odpowiadać warunkom pracy (ciśnienie, temperatura) instalacji, w której jest zainstalowana. Przed instalowaniem armatury należy usunąć z niej zaślepienia i ewentualne zanieczyszczenia. Armatura, po sprawdzeniu prawidłowości działania, powinna być instalowana tak, żeby była dostępna do obsługi i konserwacji. Armaturę na przewodach należy tak instalować, żeby kierunek przepływu był zgodny z oznaczeniem kierunku przepływu na armaturze. Armatura na przewodach powinna być zamocowana do przegród lub konstrukcji wsporczych przy użyciu odpowiednich wsporników, uchwytów lub innych trwałych podparć, zgodnie z projektem technicznym.

- Rurociągi łączone będą z armaturą i osprzętem z zastosowaniem kształtek.

- Na przewodach poziomych armaturę należy w miarę możliwości ustawić w takim położeniu by wrzeciono było skierowane do góry i leżało w płaszczyźnie pionowej przechodzącej przez oś przewodu.

### **5.3 Badanie i uruchomienie instalacji**

- Badania szczelności instalacji na zimno należy przeprowadzić przy temperaturze zewnętrznej powyżej 0°C
- Próbę szczelności i wytrzymałości należy wykonać
- sprężonym powietrzem o ciśnieniu instalacji 0,1 MPa
- Do pomiaru ciśnień próbnych należy używać manometru, który pozwala na bezbłędny odczyt zmian ciśnienia o 0,1 bara. Powinien on być umieszczony w możliwie najniższym punkcie instalacji
- Wyniki badań szczelności należy uznać za pozytywne, jeżeli w ciągu 60 min nie stwierdzono spadku ciśnienia
- Z próby ciśnieniowej należy sporządzić protokół

### **5.4 Zabezpieczenie antykorozyjne**

Zabezpieczenie antykorozyjne dotyczy przewodów rurowych i innych urządzeń stalowych wchodzących w skład instalacji.

Zabezpieczenie antykorozyjne obejmuje powłoki malarskie elementów znajdujących się w pomieszczeniach zamkniętych, w przestrzeni otwartej.

- Zabezpieczenie antykorozyjne należy wykonać zgodnie z obowiązującymi normami i przepisami.
- Przed malowaniem należy usunąć z powierzchni zgorzeliny, rdzę, oleje i smary, żuźle i topnik z procesu spawania, wilgoć oraz inne zanieczyszczenia.
- Powierzchnie należy przygotować przez mechaniczne usunięcie nierówności i zadziorów, zaokrąglenie krawędzi i wyrównanie spoin.
- Powierzchnie należy czyścić bezpośrednio przed malowaniem. Oczyszczone powierzchnie należy zabezpieczyć powłoką ochrony okresowej lub zagruntować w nieprzekraczalnym czasie 6 godzin.

Zastosowany „grunt” należy dobrać do przewidywanego zestawu malarskiego.

- Oczyszczenie powierzchni ręcznie należy wykonywać za pomocą metalowych szczotek ręcznych lub mechanicznych, szlifierek ręcznych, młotków mechanicznych.
- Oleje i smary, których nie usunięto metodami mechanicznymi, należy usunąć metodami odtłuszczenia za pomocą rozpuszczalnika (benzyny, trójchloroetylenu lub czterochloroetylenu).
- Odtłuszczenie za pomocą przecierania szczotką, pędzlem lub szmatą jest dopuszczalne przed oczyszczeniem mechanicznym. Przed malowaniem należy z powierzchni oczyszczonej mechanicznie usunąć pył.
- Na powierzchnię oczyszczoną do 1 – 2 stopnia, gdy okres składowania lub montażu oczyszczonych elementów przekracza 2 doby, należy nałożyć powłokę ochrony okresowej.
- Warstwa gruntu ochrony okresowej powinna stanowić podkład pod następne warstwy, które muszą być użyte w przewidzianej liczbie i ustalonym zestawie. Gruntów do ochrony okresowej nie należy stosować, jeśli instalacje są bezpośrednio po oczyszczeniu malowane farbami podkładowymi zwykłego typu i tak dostarczone do malowania nawierzchniowego.

*Warunki prowadzenia prac malarskich*

- Wilgotność względna powietrza nie może przekraczać 75%.
- Temperatura powietrza nie może być niższa niż 5°C.
- Niedopuszczalne jest malowanie instalacji ogrzanych powyżej 40°C.
- Pokrycie nawierzchniowe należy nakładać po dokonaniu przeglądu powłoki podkładowej.
- Pokrycie podkładowe uszkodzone lub zniszczone w czasie magazynowania, transportu lub montażu należy poddać renowacji.

## **6. KONTROLA JAKOŚCI ROBÓT**

### **6.1 Zasady ogólne kontroli**

Ogólne zasady kontroli podano w Ogólnej Specyfikacji Technicznej (OST)

### **6.2 Kontrola jakości materiałów**

Wszystkie materiały do wykonania robót muszą odpowiadać wymaganiom Dokumentacji Projektowej i Specyfikacji Technicznej oraz uzyskać akceptację Inżyniera.

### **6.3 Kontrola jakości robót**

#### **6.3.1. Warunki przystąpienia do badań**

Badania należy przeprowadzić w następujących fazach:

- a) przed zamurowaniem przejść przewodów przez przegrody budowlane
- b) po ukończeniu montażu i po dokonaniu regulacji
- c) w okresie gwarancyjnym

#### **6.3.2. Badanie przewodów**

Należy sprawdzić prawidłowość prowadzenia przewodów, zastosowany rodzaj rur i ich średnic i porównać wyniki z dokumentacją; połączenia gwintowane i kołnierzowe należy wykonać przez wrywkowe oględziny zewnętrzne, sprawdzenie odległości połączeń względem podpór, oględziny zewnętrzne wykonania spoin, sprawdzenie ich położenia względem podpór.

Sprawdzenie rozmieszczenia podpór stałych i ruchomych; sprawdzenie spadków przewodów, sprawdzenie przejść przewodów przez ściany i stropy, położenia połączeń kołnierzowych, sprawdzenie odległości przewodów względem przegród budowlanych oraz względem siebie, sprawdzenie prawidłowości łączenia pionów z przewodami poziomymi.

#### **6.3.3. Badanie armatury obejmuje**

Badanie typu armatury, badanie prawidłowości umieszczenia, wrywkowe badanie prawidłowości działania poszczególnych elementów, sprawdzenie cech legalizacji.

#### **6.3.4. Badanie szczelności**

Badanie szczelności, zwanej próbą odbiorową podlegają wszystkie odcinki instalacji od kurka głównego do urządzeń gazowych. W zależności od przyjętych rozwiązań technicznych instalacji gazowej, próby odbiorowe mogą być wykonane częściami, szczególnie wówczas, gdy jest kilka przyłączy zakończonych kurkami głównymi.

Badanie szczelności instalacji należy wykonać za pomocą sprężonego powietrza lub gazu obojętnego pod ciśnieniem 100 kPa, utrzymywanego przez 60 minut. Do wykonania próby szczelności niedopuszczalne jest stosowanie gazów palnych.

Do próby szczelności instalacji nie należy przystępować bezpośrednio po napełnieniu instalacji powietrzem lub gazem obojętnym, ponieważ temperatura sprężonego powietrza jest wyższa od temperatury otoczenia. Stabilizacja temperatury następuje po pewnym okresie czasu, zależnym od objętości przewodów poddawanych próbie oraz temperatury otoczenia.

Ze względu na możliwość wystąpienia wahań temperatury powietrza wewnątrz przewodów i tym samym zmian ciśnienia, prób szczelności nie można też wykonywać w warunkach, gdy część instalacji podlega wpływom promieniowania słonecznego. Przeprowadzenie próby odbiorowej jest możliwe wówczas, gdy urządzenie do pomiaru ciśnienia będzie wykazywało jego stabilność.

Pomiar ciśnienia podczas próby należy wykonać z zastosowaniem manometru, tak zwanej „U-rurki” manometru jednostłupowego, napełnionego rtęcią. Dopuszczalne jest stosowanie innego typu urządzenia pod warunkiem, że posiada ono aktualne świadectwo legalizacji i gwarantuje dokładność pomiaru wymaganą dla tego typu badania.

Instalacje gazową uznaje się za szczelną i nadającą się do uruchomienia, jeżeli podczas próby szczelności nie zostanie stwierdzony spadek ciśnienia przez urządzenie pomiarowe. W przypadku, gdy podczas próby instalacja gazowa nie będzie szczelna, należy usunąć przyczyny i próbę wykonać powtórnie

### **7. ODBIÓR ROBÓT**

Ogólne zasady odbioru robót podano w Ogólnej Specyfikacji Technicznej (OST)

#### **7.1. Odbiór międzyoperacyjny robót poprzedzających wykonanie instalacji wewnętrznej gazu**

Odbiory międzyoperacyjne są elementem kontroli jakości robót poprzedzających wykonanie instalacji i w szczególności powinny im podlegać prace, których wykonanie ma istotne znaczenie dla realizowanej instalacji, np. ma nieodwracalny wpływ na zgodne z projektem i prawidłowe wykonanie elementów tej instalacji.

Odbiory międzyoperacyjne należy przeprowadzać, przykładowo w stosunku do następujących rodzajów robót:

- a) wykonanie przejść dla przewodów przez ściany i stropy – umiejscowienie i wymiary otworu;
- b) zgodność wykonanych przejść przez przegrody z projektowanymi spadkami;

Po dokonaniu odbioru międzyoperacyjnego należy sporządzić protokół stwierdzający jakość wykonania robót oraz potwierdzający ich przydatność do prawidłowego wykonania instalacji.

W protokole należy jednoznacznie zidentyfikować miejsca i zakres robót objętych odbiorem.

W przypadku negatywnej oceny jakości wykonania robót albo ich przydatności do prawidłowego wykonania instalacji, w protokole należy określić zakres i termin wykonania prac naprawczych lub uzupełniających. Po wykonaniu tych prac należy ponownie dokonać odbioru międzyoperacyjnego.

#### **7.2. Odbiór techniczny częściowy instalacji wewnętrznej gazu**

Odbiór techniczny częściowy powinien być przeprowadzany dla tych elementów lub

części instalacji gazowej, do których zanika dostęp w wyniku postępu robót. Dotyczy on na przykład:

- uszczelnień przejść w przepustach oraz przegrody budowlane, których sprawdzenie będzie niemożliwe lub utrudnione w fazie odbioru końcowego (technicznego).

Odbiór częściowy przeprowadza się w trybie przewidzianym dla odbioru końcowego (technicznego) jednak bez oceny prawidłowości pracy instalacji.

W ramach odbioru częściowego należy:

- a) sprawdzić czy odbierany element instalacji lub jej część jest wykonana zgodnie z projektem technicznym oraz z ewentualnymi zapisami w dzienniku budowy dotyczącymi zmian w tym projekcie;
- b) sprawdzić zgodność wykonania odbieranej części instalacji z wymaganiami określonymi w odpowiednich punktach WTWiO, a w przypadku odstępstw, sprawdzić uzasadnienie konieczności odstępstwa wprowadzone do dziennika budowy;
- c) przeprowadzić niezbędne badania odbiorcze.

Po dokonaniu odbioru częściowego należy sporządzić protokół potwierdzający prawidłowe wykonanie robót, zgodność wykonania instalacji z projektem technicznym i pozytywny wynik niezbędnych badań odbiorczych. W protokole należy jednoznacznie zidentyfikować miejsce zainstalowania elementów lub lokalizację części instalacji, które były objęte odbiorem częściowym.

Do protokołu odbioru należy załączyć protokoły niezbędnych badań odbiorczych.

W przypadku negatywnego wyniku odbioru częściowego, w protokole należy określić zakres termin wykonania prac naprawczych lub uzupełniających. Po wykonaniu tych prac należy ponownie dokonać odbioru częściowego.

#### **7.3. Odbiór techniczny końcowy instalacji wewnętrznej gazu**

Instalacja powinna być przedstawiona do odbioru technicznego końcowego po spełnieniu następujących warunków:

- a) zakończono wszystkie roboty montażowe przy instalacji,

- b) instalację odpowietrzono, wypełniono gazem doprowadzając go do wszystkich odcinków instalacji oraz urządzeń gazowych;
- c) dokonano badań odbiorczych, z których wszystkie zakończyły się wynikiem pozytywnym;
- d) zakończono roboty budowlano-konstrukcyjne, wykończeniowe i inne, mające wpływ na poprawność eksploatacji instalacji wewnętrznej gazu.

Przy odbiorze końcowym instalacji należy przedstawić następujące dokumenty:

- a) projekt techniczny powykonawczy instalacji (z naniesionymi ewentualnymi zmianami i uzupełnieniami wykonanymi w czasie budowy);
- b) dziennik budowy;
- c) potwierdzenie zgodności wykonania instalacji z projektem technicznym, warunkami pozwolenia na budowę i przepisami;
- d) protokoły odbiorów międzyoperacyjnych;
- e) protokoły odbiorów technicznych częściowych;
- f) protokoły wykonanych badań odbiorczych;
- g) dokumenty dopuszczające do stosowania w budownictwie wyroby budowlane, z których wykonano instalację;
- h) dokumenty wymagane dla urządzeń podlegających odbiorom technicznym;
- i) instrukcje obsługi i gwarancje wbudowanych wyrobów;
- j) instrukcję obsługi instalacji;

W ramach odbioru końcowego należy:

- a) sprawdzić czy instalacja jest wykonana zgodnie z projektem technicznym powykonawczym
- b) sprawdzić zgodność wykonania odbieranej instalacji z wymaganiami określonymi w odpowiednich punktach WTWiO, a w przypadku odstępstw, sprawdzić w dzienniku budowy uzasadnienie konieczności wprowadzenia odstępstw
- c) sprawdzić protokoły odbiorów międzyoperacyjnych
- d) sprawdzić protokoły odbiorów technicznych częściowych
- e) sprawdzić protokoły zawierające wyniki badań odbiorczych
- f) uruchomić instalację, sprawdzić osiągnięcie zakładanych parametrów.

Odbiór końcowy kończy się protokołarnym przejęciem instalacji gazowej do użytkowania lub protokołarnym stwierdzeniem braku przygotowania instalacji do użytkowania, wraz z podaniem przyczyn takiego stwierdzenia. Protokół odbioru końcowego nie powinien zawierać postanowień warunkowych.

W przypadku zakończenia odbioru protokołarnym stwierdzeniem braku przygotowania instalacji do użytkowania, po usunięciu przyczyn takiego stwierdzenia należy przeprowadzić ponowny odbiór instalacji. W ramach odbioru ponownego należy ponadto stwierdzić czy w czasie pomiędzy odbiorami elementy instalacji nie uległy destrukcji spowodowanej korozją, uszkodzeniami mechanicznymi lub innymi przyczynami.

## **8. OBMIAR ROBÓT**

Obmiar robót należy prowadzić w jednostkach zgodnych z przedmiarami robót:

- elementy liniowe w mb;
- elementy powierzchniowe w m<sup>2</sup>;
- inne w sztukach.

## **9. PODSTAWA PŁATNOŚCI**

Podstawą płatności jest wynagrodzenie ofertowe określone w umowie.

## **10. PRZEPISY ZWIĄZANE**

### **10.1 Polskie Normy**

PN-EN 1057:1999 Miedź i stopy miedzi. Rury miedziane okrągłe bez szwu do wody i gazu stosowane w instalacjach sanitarnych i ogrzewania.

PN80/H - 74219 rury stalowe czarne.

PN-92-M-54832/02 Gazomierze miechowe. Wymagania i badania.

PN-92-M-54832/01 Gazomierze. Ogólne wymagania i badania.

PN-B-02873:1996 Ochrona przeciwpożarowa budynków. Metoda badania stopnia rozprzestrzeniania ognia po instalacjach rurowych i przewodach wentylacyjnych.

### **10.2. Inne dokumenty**

Dz. U. z 2000r. Nr 106, poz. 1126 – Prawo budowlane

Dz. U. z 2002r. Nr 75, poz. 690 – warunki techniczne jakim powinny odpowiadać budynki i ich usytuowanie

Dz. U. z 1997r. Nr 129, poz. 844 – Ogólne przepisy bezpieczeństwa i higieny pracy

Rozporządzenie Ministra Przemysłu i Handlu z dnia 31.08.1993r. w sprawie bezpieczeństwa i higieny pracy w zakładach produkcji, przesyłania i rozprowadzania gazu (paliw płynnych) oraz prowadzących roboty budowlano-montażowe sieci gazowych (Dz. U. Nr 83, poz. 392 i Nr 115 poz. 513).

Zarządzenie MP z dnia 20.08.88r. w sprawie szczegółowych zasad eksploatacji urządzeń i instalacji energetycznych służących do przesyłania paliw gazowych.

Instalacje Gazowe. Warunki Techniczne. Wymagania Odbioru i Eksploatacji – opracowane przez COBO – PROFIL Sp. z o.o. Warszawa.

Warunki techniczne wykonania i odbioru robót budowlano-montażowych tom II Instalacje sanitarne i przemysłowe – opracowane przez COBRTI INSTAL – wydawnictwo ARKADY 1988

