

Meldunki epidemiologiczne

Zachorowania i podejrzenia zachorowań na grypę w Małopolsce

Sekcja Budżetu Zadaniowego, Planowania i Analiz – Wojewódzka Stacja Sanitarno-Epidemiologiczna w Krakowie

Rok: 2023

Miesiąc: marzec

Numer: 3D (12)

Okres: 23-31 marca

Analiza za okres od 23 do 31 marca 2023 r.

Zachorowania i podejrzenia zachorowań na grypę w okresie od 23 do 31 marca 2023 r. wg wieku i powiatów

Powiat	Ogółem			Wiek (ukończone lata)							
	liczba	zapadalność ¹⁾	wzrost /spadek zapadalności ^{2,3)}	0-4		5-14		15-64		65+	
				liczba	zapadalność ¹⁾	liczba	zapadalność ¹⁾	liczba	zapadalność ¹⁾	liczba	zapadalność ¹⁾
MAŁOPOLSKA	19 476	63,11	-6,31	3 952	244,10	4 903	142,97	8 904	43,71	1 717	31,55
bocheński	1 731	180,18	30,56	337	611,24	432	361,80	796	126,79	166	104,80
brzeski	928	112,08	-34,97	134	308,51	202	206,80	509	92,54	83	60,67
chrzanowski	714	66,01	34,99	99	224,58	159	147,37	381	54,40	75	32,71
dąbrowski	777	149,32	7,99	148	579,64	247	444,44	295	83,98	87	98,87
gorlicki	1 133	118,78	-11,83	255	536,92	291	259,46	501	80,31	86	50,49
m. Kraków	4 046	56,00	-26,77	923	248,08	719	112,35	2 168	45,01	236	16,90
krakowski	496	18,40	-23,48	84	57,71	139	40,90	221	12,46	52	11,91
limanowski	109	9,22	-7,42	24	30,67	27	16,90	45	5,77	13	7,89
miechowski	795	187,24	-20,49	158	836,38	216	498,34	349	129,91	72	76,83
myślenicki	1 242	106,61	-39,73	264	382,69	374	250,56	526	68,07	78	44,83
Nowy Sącz i nowosądecki	685	25,76	-11,57	167	105,68	188	55,55	276	15,75	54	13,18
nowotarski	335	19,58	3,35	68	74,42	93	45,57	146	12,77	28	10,30
olkuski	1 984	205,45	117,58	421	1 021,80	510	525,23	864	139,77	189	90,33
oświęcimski	750	55,69	28,19	131	210,22	226	156,99	313	35,84	80	29,94
proszowicki	762	199,77	-24,72	137	750,97	239	595,82	302	121,12	84	113,89
suski	470	62,84	-19,50	73	189,07	147	166,94	183	36,95	67	53,19
Tarnów i tarnowski	1 328	48,83	10,21	289	226,95	385	132,25	508	28,22	146	29,12
wadowicki	608	42,76	-23,25	125	167,42	159	94,84	259	27,57	65	27,06
wielicki	157	12,35	-5,96	26	33,73	33	19,77	77	9,17	21	11,22
tatrzański	426	71,05	8,22	89	289,66	117	174,38	185	46,89	35	32,65

ZAPADALNOŚĆ¹⁾
W OKRESIE OD 23 DO 31
MARCA 2023 R. ORAZ
W POPRZEDNIM OKRESIE
SPRAWOZDAWCZYM³⁾
WG WIEKU

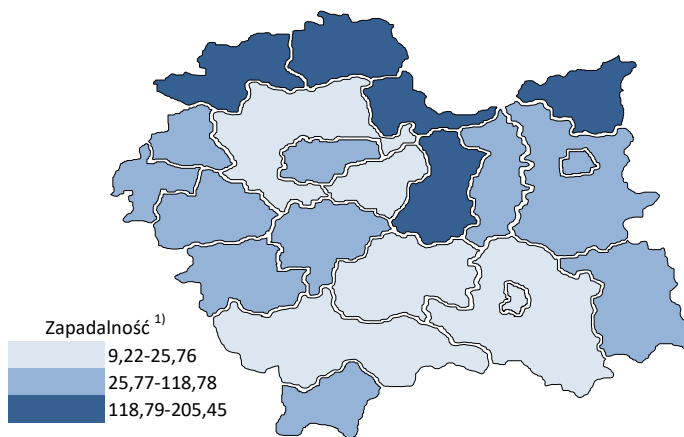
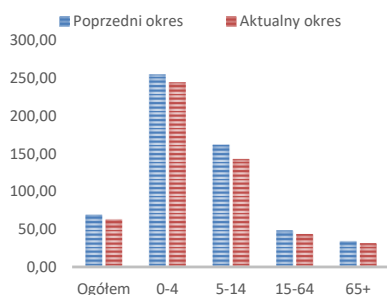

Objaśnienia:

- 1) Przeciętna dzienna zapadalność na 100 tys. ludności wg stanu w dniu 30 czerwca 2022 r.
- 2) Różnica w stosunku do poprzedniego okresu sprawozdawczego.
- 3) Okres od 16 do 22 marca 2023 r.

Zapadalność ¹⁾ na grypę i podejrzenia grypy w sezonie epidemicznym 2022/2023 w porównaniu z poprzednimi sezonami wg okresowych meldunków

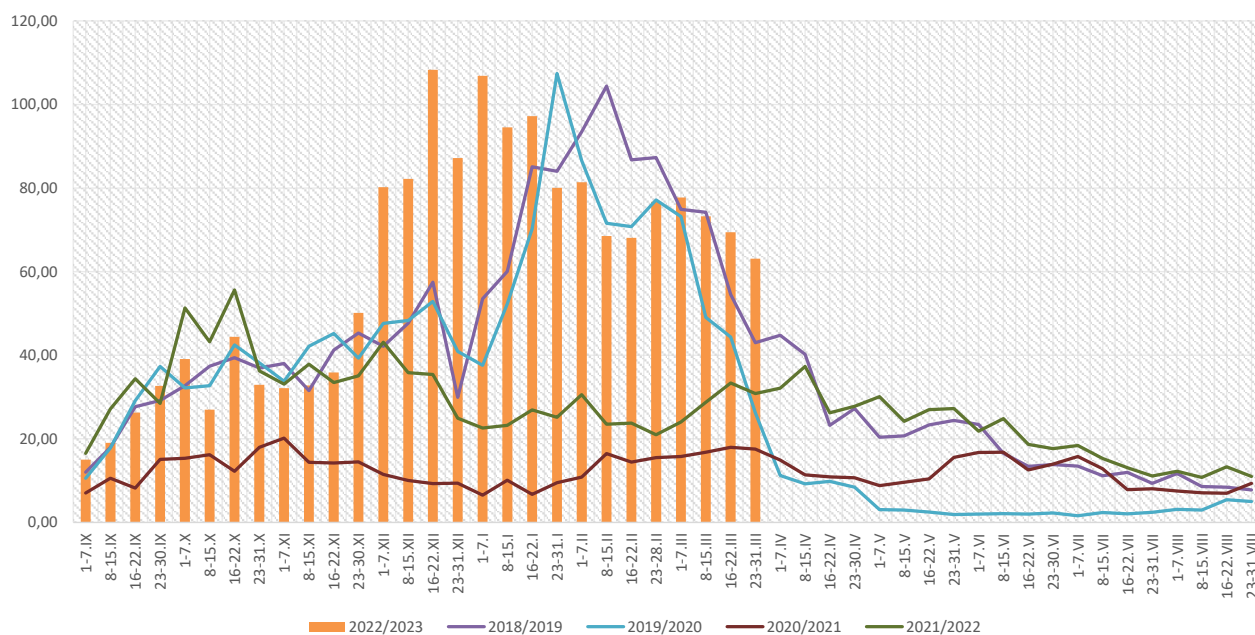

Zapadalność ¹⁾ na grypę i podejrzenia grypy w okresie od 1 kwietnia 2022 r. do 31 marca 2023 r. wg wieku i okresowych meldunków

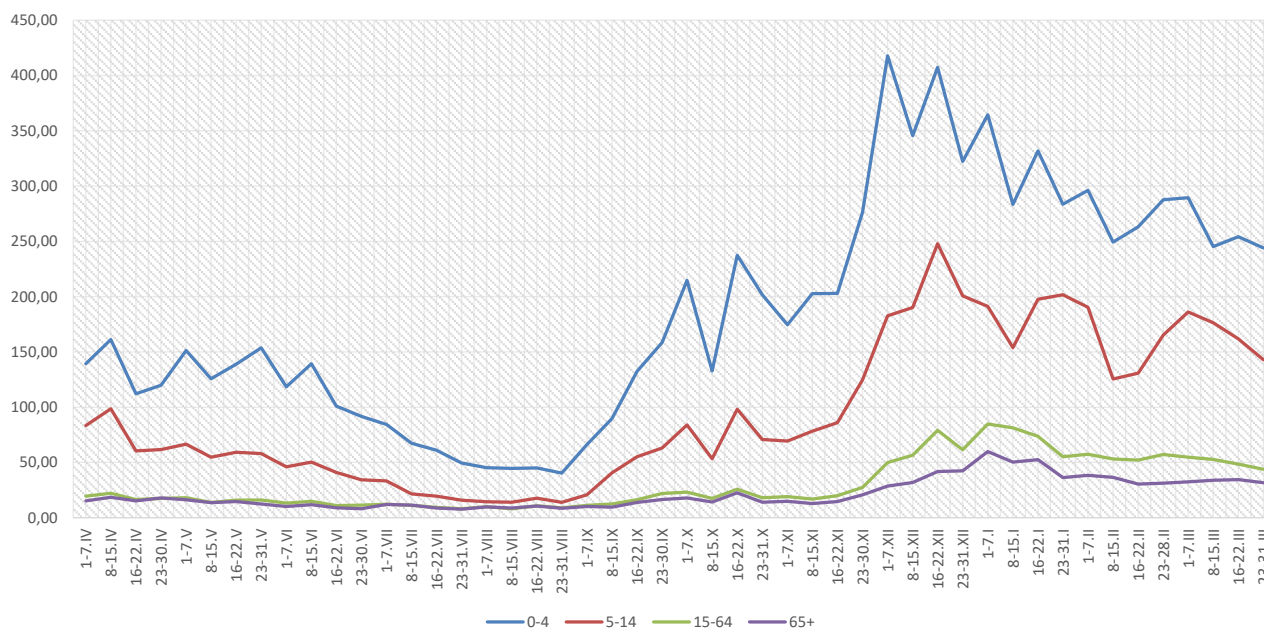

Objaśnienia:

1) Przeciętna dzienna zapadalność na 100 tys. ludności, przy czym ludność wg stanu w dniu:

- 30 czerwca 2021 r. dla meldunków z okresu do 30 kwietnia 2022 r.,
- 31 grudnia 2021 r. dla meldunków z okresu od 1 maja 2022 r. do 31 grudnia 2022 r.,
- 30 czerwca 2022 r. dla meldunków z okresu od 1 stycznia 2023 r.

Zachorowania i podejrzenia zachorowań na grypę w sezonie epidemicznym 2022/2023 w porównaniu z poprzednimi sezonami wg okresowych meldunków

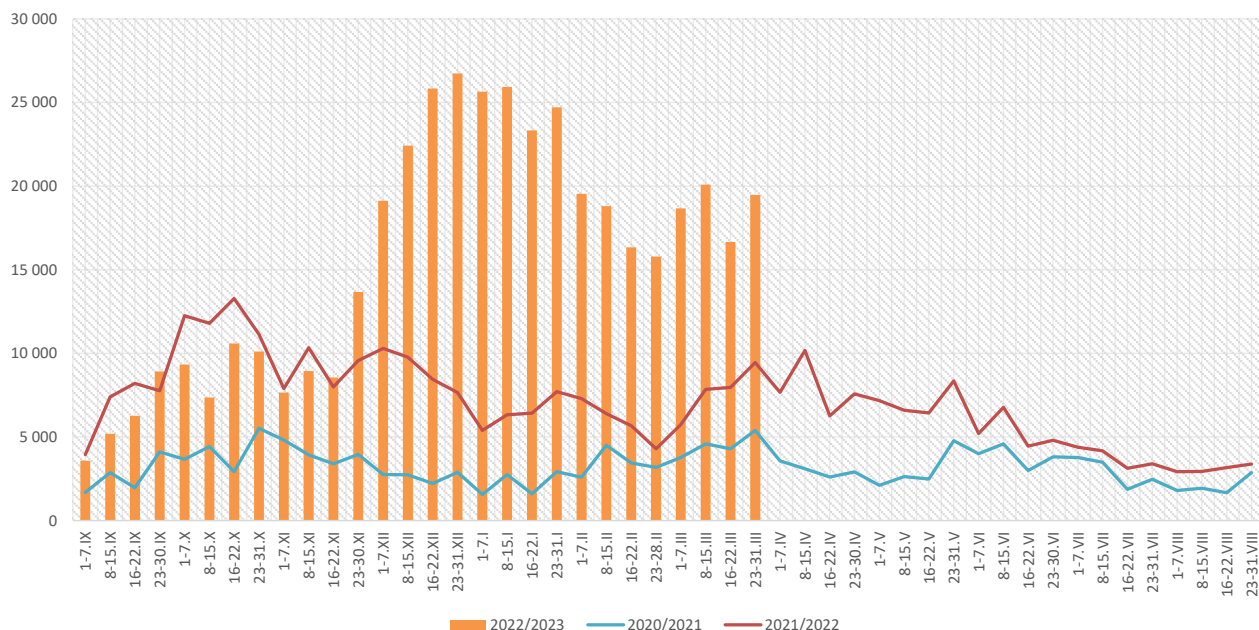

Skierowani do szpitala z powodu grypy lub podejrzenia grypy w okresie od 23 do 31 marca 2023 r. wg przyczyn i powiatów								
Powiat	Ogółem		Przyczyny skierowania do szpitala ¹⁾					
			objawy ze strony układu krążenia		objawy ze strony układu oddechowego		inne przyczyny	
	liczba	% ²⁾	liczba	% ³⁾	liczba	% ³⁾	liczba	% ³⁾
MAŁOPOLSKA	117	0,60%	1	0,9%	104	88,9%	12	10,3%
bocheński	11	0,64%			11	100,0%		
brzeski	7	0,75%			7	100,0%		
chrzanowski								
dąbrowski	4	0,51%					4	100,0%
gorlicki	3	0,26%	1	33,3%			2	66,7%
m. Kraków	2	0,05%			2	100,0%		
krakowski	3	0,60%			2	66,7%	1	33,3%
limanowski								
miechowski	2	0,25%			2	100,0%		
myślenicki								
Nowy Sącz i nowosądecki	5	0,73%			5	100,0%		
nowotarski								
olkuski	4	0,20%			4	100,0%		
oświęcimski	4	0,53%			1	25,0%	3	75,0%
proszowicki	3	0,39%			3	100,0%		
suski	4	0,85%			2	50,0%	2	50,0%
Tarnów i tarnowski								
wadowicki	59	9,70%			59	100,0%		
wielicki	3	1,91%			3	100,0%		
tatrzański	3	0,70%			3	100,0%		

Objaśnienia:

- 1) Jedna osoba może być wykazana w kilku rubrykach.
- 2) W stosunku do ogółu zgłoszonych zachorowań i podejrzeń zachorowań na grypę.
- 3) W stosunku do ogółu osób skierowanych do szpitala z powodu grypy lub podejrzenia grypy.

**Zgony z powodu grypy i podejrzeń grypy w okresie
od 23 do 31 marca 2023 r. wg wieku i powiatów**

Powiat	Ogółem	Wiek (ukończone lata)			
		0-4	5-14	15-64	65+
MAŁOPOLSKA	-	-	-	-	-
bocheński	-	-	-	-	-
brzeski	-	-	-	-	-
chrzanowski	-	-	-	-	-
dąbrowski	-	-	-	-	-
gorlicki	-	-	-	-	-
m. Kraków	-	-	-	-	-
krakowski	-	-	-	-	-
limanowski	-	-	-	-	-
miechowski	-	-	-	-	-
myślenicki	-	-	-	-	-
Nowy Sącz i nowosądecki	-	-	-	-	-
nowotarski	-	-	-	-	-
olkuski	-	-	-	-	-
oświęcimski	-	-	-	-	-
proszowicki	-	-	-	-	-
suski	-	-	-	-	-
Tarnów i tarnowski	-	-	-	-	-
wadowicki	-	-	-	-	-
wielicki	-	-	-	-	-
tatrzański	-	-	-	-	-

Źródła danych:

Liczby zachorowań, podejrzeń zachorowań oraz zgonów: Dane z okresowych, zbiorczych „Meldunków o zachorowaniach i podejrzaniach zachorowań na grypę”, nadsyłanych do powiatowych stacji sanitarno-epidemiologicznych przez wszystkie jednostki ochrony zdrowia, do których zgłosili się chorzy, oraz dane ze zgłoszeń zgonów nadsyłanych do powiatowych i/lub wojewódzkich stacji sanitarno-epidemiologicznych przez lekarzy, przesyłane przez wojewódzkie stacje sanitarno-epidemiologiczne w formie zagregowanej do Zakładu Epidemiologii NIZP-PZH.

W "Meldunkach" - zgodnie z definicją grypy przyjętą na potrzeby nadzoru nad chorobami zakaźnymi w krajach Unii Europejskiej (Dz.U. L 262 z 27.9.2012) - wykazuje się grypę (rozpoznaną klinicznie i/lub laboratoryjnie)

oraz wszystkie rozpoznane klinicznie zachorowania grypopodobne i ostre zakażenia dróg oddechowych spełniające kryteria definicji.

Analiza za okres od 1 stycznia do 31 marca 2023 r.

Zachorowania i podejrzenia zachorowań na gripę w okresie od 1 stycznia do 31 marca 2023 r. wg wieku i powiatów

Powiat	Ogółem		Wiek (ukończone lata)							
			0-4		5-14		15-64		65+	
	liczba	zapadalność ¹⁾	liczba	zapadalność ¹⁾	liczba	zapadalność ¹⁾	liczba	zapadalność ¹⁾	liczba	zapadalność ¹⁾
MAŁOPOLSKA	244 970	79,38	45 496	281,01	57 697	168,24	120 615	59,21	21 162	38,88
bocheński	17 826	185,55	3 269	592,92	4 603	385,50	8 446	134,54	1 508	95,21
brzeski	11 596	140,05	2 008	462,31	2 600	266,18	5 709	103,79	1 279	93,49
chrzanowski	5 097	47,12	706	160,16	1 279	118,54	2 698	38,52	414	18,06
dąbrowski	6 957	133,69	1 485	581,60	2 136	384,35	2 755	78,43	581	66,03
gorlicki	11 416	119,68	2 101	442,38	2 963	264,18	5 521	88,50	831	48,78
m. Kraków	66 414	91,92	13 251	356,16	10 955	171,18	38 355	79,64	3 853	27,58
krakowski	9 226	34,23	1 588	109,10	2 181	64,17	4 134	23,31	1 323	30,30
limanowski	2 256	19,09	452	57,76	718	44,95	970	12,45	116	7,04
miechowski	8 206	193,27	1 315	696,10	1 829	421,97	4 036	150,23	1 026	109,49
myślenicki	16 353	140,37	3 597	521,42	4 720	316,22	7 067	91,45	969	55,70
Nowy Sącz i nowosądecki	13 529	50,88	2 951	186,74	3 613	106,76	5 846	33,35	1 119	27,31
nowotarski	3 662	21,41	665	72,78	1 034	50,67	1 606	14,04	357	13,13
olkuski	15 346	158,92	2 371	575,46	3 347	344,69	7 801	126,20	1 827	87,32
oświęcimski	5 585	41,47	1 017	163,20	1 831	127,19	2 288	26,20	449	16,81
proszowicki	8 216	215,39	1 300	712,60	2 179	543,22	3 762	150,88	975	132,19
suski	7 902	105,66	1 252	324,27	2 118	240,53	3 534	71,36	998	79,23
Tarnów i tarnowski	17 194	63,22	3 099	243,36	4 655	159,90	7 746	43,03	1 694	33,78
wadowicki	9 439	66,39	1 587	212,55	2 882	171,91	4 100	43,65	870	36,22
wielicki	5 554	43,70	864	112,07	1 124	67,34	2 878	34,27	688	36,75
tatrzański	3 196	53,30	618	201,13	930	138,61	1 363	34,55	285	26,58

ZAPADALNOŚĆ¹⁾
W OKRESIE OD 1 STYCZNIA
DO 31 MARCA 2023 R.
ORAZ W ANALOGICZNYM
OKRESIE ROKU
POPRIEDZNIEGO WG WIEKU

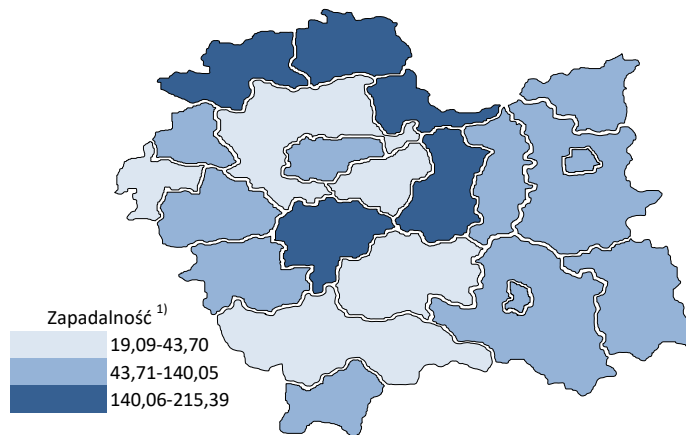
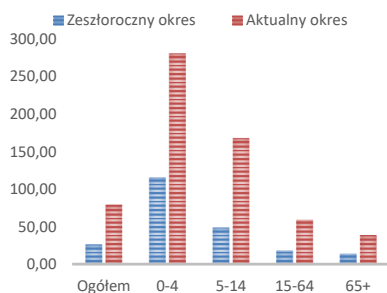

Objaśnienia:

1) Przeciętna dzienna zapadalność na 100 tys. ludności wg stanu w dniu 30 czerwca 2022 r.

Zapadalność ¹⁾ na grypę i podejrzenia grypy w roku 2023 narastająco w porównaniu z poprzednimi latami

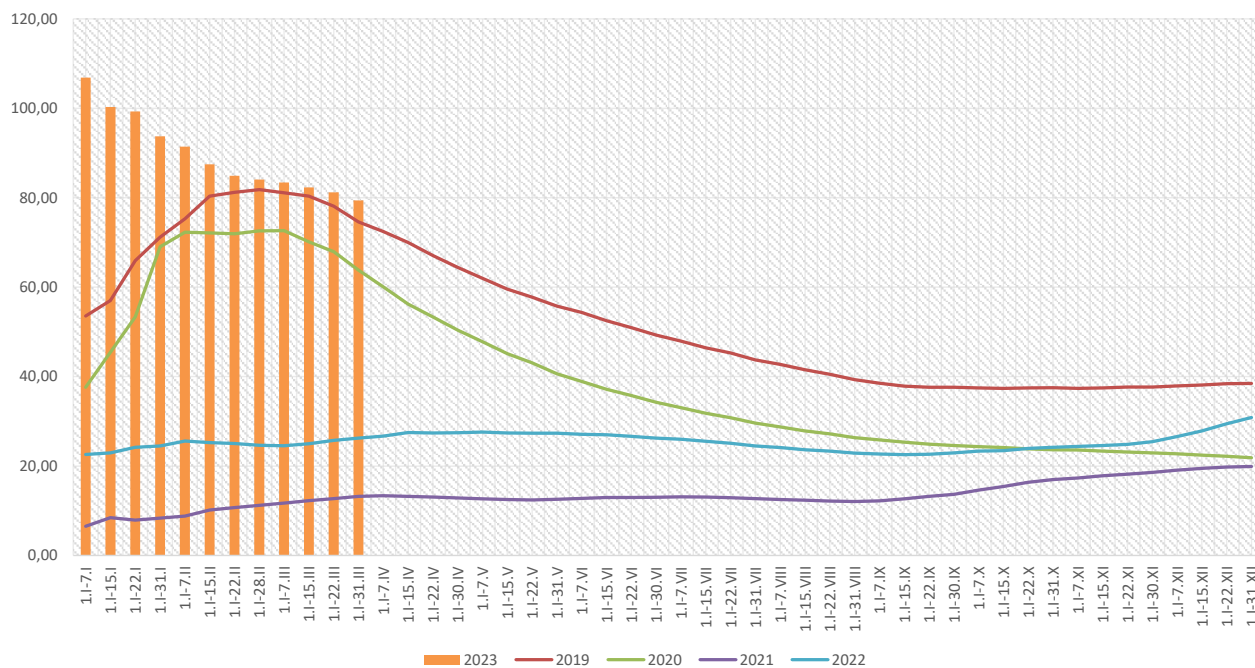

Zapadalność ¹⁾ na grypę i podejrzenia grypy w roku 2023 narastająco wg wieku

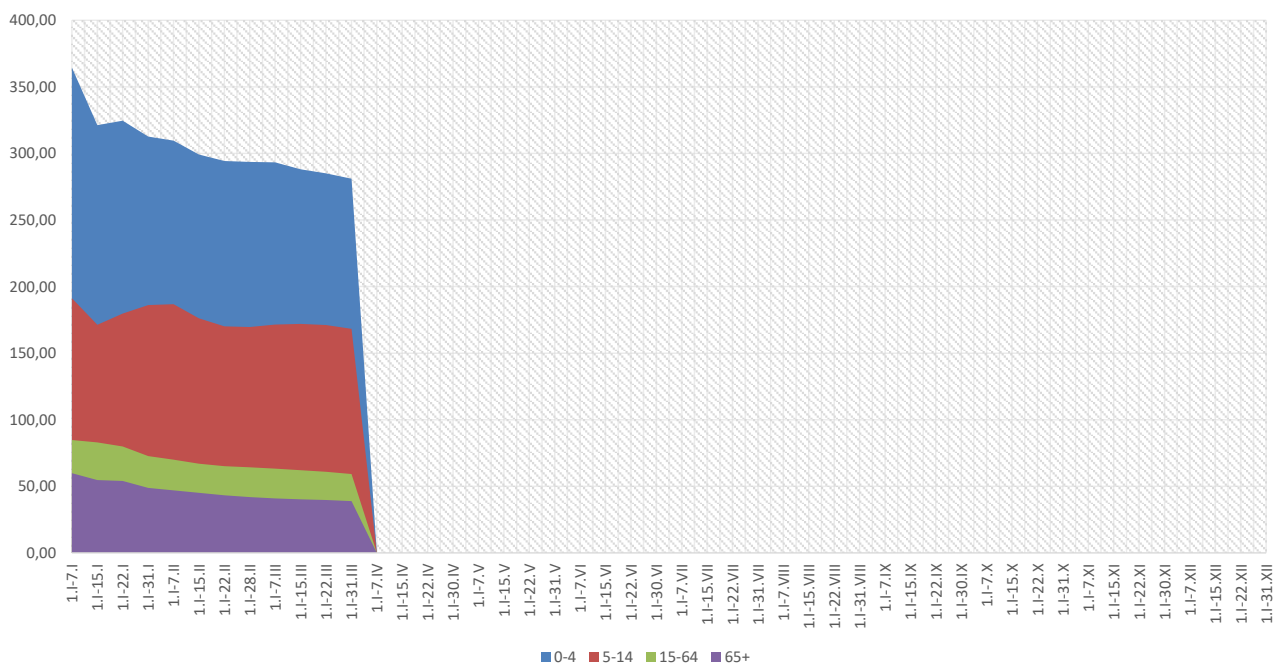

Objaśnienia:

1) Przeciętna dzienna zapadalność na 100 tys. ludności wg stanu w dniu 30 czerwca 2022 r.

Zachorowania i podejrzenia zachorowań na gripę w roku 2023 narastająco w porównaniu z poprzednimi latami

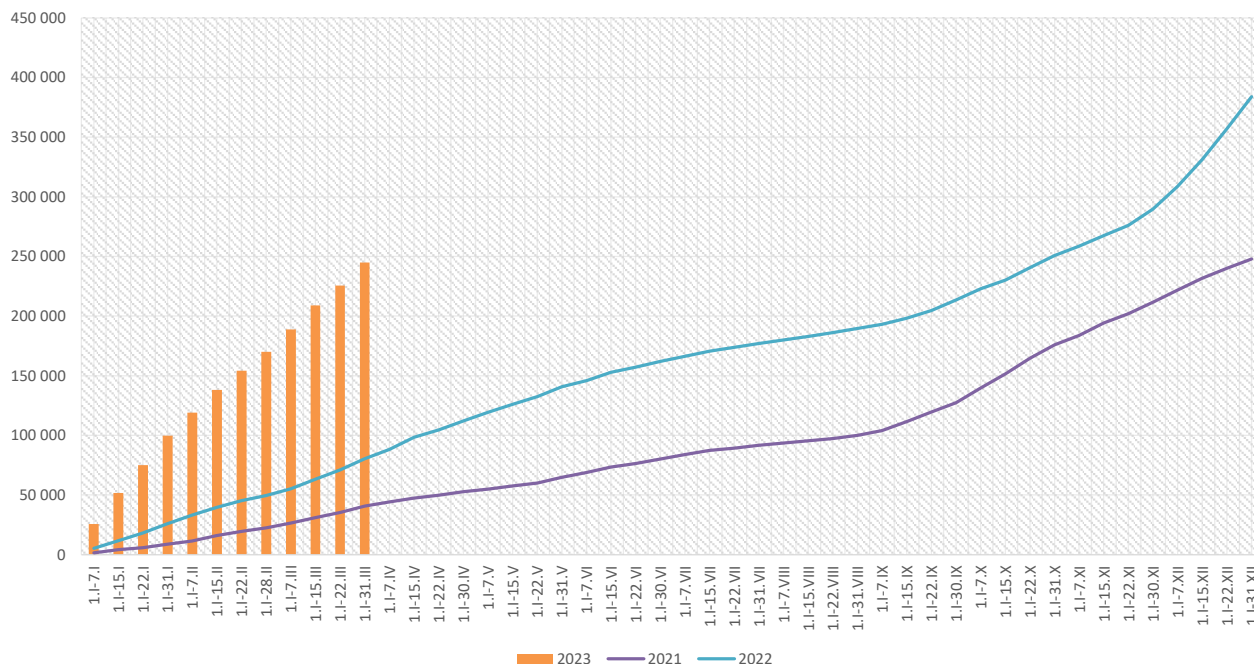

Skierowani do szpitala z powodu grypy lub podejrzenia grypy w okresie od 1 stycznia do 31 marca 2023 r. wg przyczyn i powiatów								
Powiat	Ogółem		Przyczyny skierowania do szpitala ¹⁾					
			objawy ze strony układu krążenia		objawy ze strony układu oddechowego		inne przyczyny	
	liczba	% ²⁾	liczba	% ³⁾	liczba	% ³⁾	liczba	% ³⁾
MAŁOPOLSKA	1 393	0,57%	15	1,1%	1 237	88,8%	215	15,4%
bocheński	53	0,30%			53	100,0%		
brzeski	129	1,11%			129	100,0%		
chrzanowski								
dąbrowski	62	0,89%			28	45,2%	34	54,8%
gorlicki	20	0,18%	2	10,0%	13	65,0%	5	25,0%
m. Kraków	248	0,37%	9	3,6%	221	89,1%	71	28,6%
krakowski	23	0,25%			20	87,0%	7	30,4%
limanowski	4	0,18%			4	100,0%		
miechowski	13	0,16%			13	100,0%		
myślenicki	19	0,12%			19	100,0%		
Nowy Sącz i nowosądecki	220	1,63%			220	100,0%		
nowotarski	21	0,57%			20	95,2%	18	85,7%
olkuski	40	0,26%			40	100,0%		
oświęcimski	48	0,86%			6	12,5%	42	87,5%
proszowicki	11	0,13%	1	9,1%	10	90,9%		
suski	57	0,72%	3	5,3%	52	91,2%	2	3,5%
Tarnów i tarnowski	41	0,24%			7	17,1%	34	82,9%
wadowicki	291	3,08%			291	100,0%		
wielicki	71	1,28%			69	97,2%	2	2,8%
tatrzański	22	0,69%			22	100,0%		

Objaśnienia:

- 1) Jedna osoba może być wykazana w kilku rubrykach.
- 2) W stosunku do ogółu zgłoszonych zachorowań i podejrzeń zachorowań na gripę.
- 3) W stosunku do ogółu osób skierowanych do szpitala z powodu grypy lub podejrzenia grypy.

Zgony z powodu grypy i podejrzeń grypy w okresie od 1 stycznia do 31 marca 2023 r. wg wieku i powiatów					
Powiat	Ogółem	Wiek (ukończone lata)			
		0-4	5-14	15-64	65+
MAŁOPOLSKA	10	-	-	2	8
bocheński	-	-	-	-	-
brzeski	-	-	-	-	-
chrzanowski	3	-	-	-	3
dąbrowski	-	-	-	-	-
gorlicki	-	-	-	-	-
m. Kraków	3	-	-	1	2
krakowski	2	-	-	-	2
limanowski	1	-	-	-	1
miechowski	-	-	-	-	-
myślenicki	-	-	-	-	-
Nowy Sącz i nowosądecki	-	-	-	-	-
nowotarski	-	-	-	-	-
olkuski	-	-	-	-	-
oświęcimski	-	-	-	-	-
proszowicki	-	-	-	-	-
suski	-	-	-	-	-
Tarnów i tarnowski	-	-	-	-	-
wadowicki	-	-	-	-	-
wielicki	1	-	-	1	-
tatrzański	-	-	-	-	-

wykonał: Adrian Papis

Źródła danych:

Liczby zachorowań, podejrzeń zachorowań oraz zgonów: Dane z okresowych, zbiorczych „Meldunków o zachorowaniach i podejrzaniach zachorowań na grypę”, nadsyłanych do powiatowych stacji sanitarno-epidemiologicznych przez wszystkie jednostki ochrony zdrowia, do których zgłosili się chorzy, oraz dane ze zgłoszeń zgonów nadsyłanych do powiatowych i/lub wojewódzkich stacji sanitarno-epidemiologicznych przez lekarzy, przesyłane przez wojewódzkie stacje sanitarno-epidemiologiczne w formie zagregowanej do Zakładu Epidemiologii NIZP-PZH.

W "Meldunkach" - zgodnie z definicją grypy przyjętą na potrzeby nadzoru nad chorobami zakaźnymi w krajach Unii Europejskiej (Dz.U. L 262 z 27.9.2012) - wykazuje się grypę (rozpoznaną klinicznie i/lub laboratoryjnie)

oraz wszystkie rozpoznane klinicznie zachorowania grypopodobne i ostre zakażenia dróg oddechowych spełniające kryteria definicji.