

KARTA ZAKŁADU

Nr karty 1



Fabryka Okładzin Ciernych „FOMAR ROULUNDS” S.A. w Markach k. Warszawy

Adres	Marki	ul. Okólna	45
-------	-------	------------	----

Historia zakładu

W zakładzie produkowano okładziny cierne, bębnowe i tarczowe zawierające azbest. Produkcja wyrobów zawierających azbest została rozpoczęta w 1956 r., a zakończona w 1995 r.

Obecny właściciel/zarządzający: Orco Logistic Group Sp. z o.o.

Obecny stan

Nie zaobserwowano negatywnego wpływu azbestu na środowisko. Na terenie zakładu nie są składowane odpady zawierające azbest. Nie odnotowano negatywnego wpływu wyrobów zawierających azbest na zdrowie mieszkańców nieruchomości, znajdujących się w pobliżu terenu zakładu. Zabudowania zakładu są w dobrym stanie technicznym.

Działalność

Prowadzona jest działalność magazynowo-biurowa i produkcyjna.

Uwagi

Infrastruktura

Droga

Oczyszczony

TAK

Wykorzystywany
azbest

TAK

POŁOŻENIE

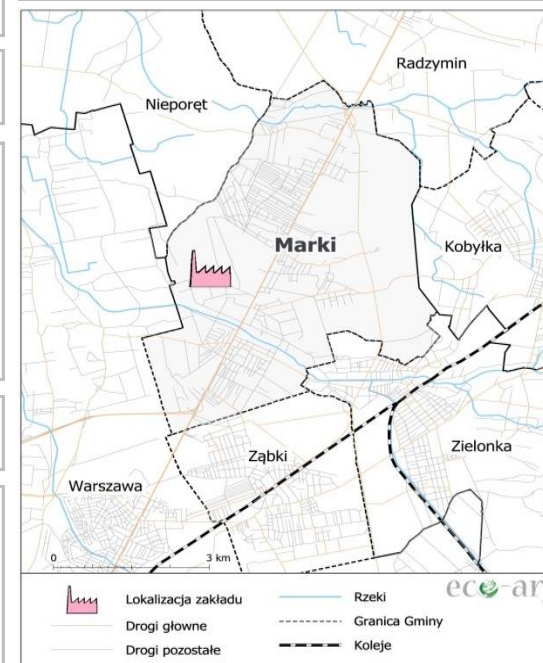

Dokumentacja fotograficzna



KARTA ZAKŁADU

Nr karty 2

eco-art
sp. z o.o.

Mazowieckie Przedsiębiorstwo Materiałów Izolacji Budowlanej „Izolacja” w Małkini

Adres Małkinia Górna ul. Jana III Sobieskiego

Historia zakładu

W zakładzie były produkowane były płyty faliste azbestowo-cementowe, płyty płaskie azbestowo-cementowe, tzw. ACEKOL i KOLORYS oraz gąsiorzy zawiasowe. Produkcja wyrobów zawierających azbest została rozpoczęta w 1972 r., a zakończona w 1990 r.

Obecny właściciel/zarządzający: Rockwool Polska Assets Management Sp. z o.o., BD ART Sp. z o.o. Sp., AJINOMOTO Poland Sp. z o.o., Karbon sp. j., Amerigas Polska Sp. z o.o.

Obecny stan

Nie zaobserwowano negatywnego wpływu azbestu na środowisko. Na terenie zakładu nie są składowane odpady zawierające azbest. Nie odnotowano negatywnego wpływu wyrobów zawierających azbest na zdrowie mieszkańców nieruchomości, znajdujących się w pobliżu terenu zakładu.

Działalność

Prowadzona jest działalność produkcyjna i handlowa.

Uwagi

Infrastruktura

Droga

Oczyszczony

TAK

Wykorzystywany
azbest

NIE

POŁOŻENIE



Dokumentacja fotograficzna



KARTA ZAKŁADU

Nr karty 3

eco-art
sp. z o.o.

„Dachy Szczucińskie” Sp. z o.o. w Szczucinie

Adres	Szczucin	ul. Piłsudskiego	42
-------	----------	------------------	----

Historia zakładu

W zakładzie wytwarzano płyty faliste azbestowo-cementowe oraz rury ciśnieniowe azbestowo-cementowe służące jako przewody wentylacyjne i zsypanowe. Zakład ten był jedynym w kraju wytwórcą rur ciśnieniowych o dużej średnicy, do produkcji których stosowano krokidolit. Produkcja wyrobów zawierających azbest została rozpoczęta w 1959 r., a zakończona w 1998 r.

Obecny właściciel/zarządzający: Euromex Sp. z o.o., „TANKPOL-R. Mosio i Wspólnicy” s.j.

Obecny stan

Nie zaobserwowano negatywnego wpływu azbestu na środowisko. Na terenie zakładu nie są składowane odpady zawierające azbest. Poza terenem zakładu znajduje się składowisko i droga utwardzona odpadami zawierającymi azbest. Nie odnotowano negatywnego wpływu wyrobów zawierających azbest na zdrowie mieszkańców nieruchomości, znajdujących się w pobliżu terenu zakładu.

Działalność

Prowadzona jest działalność logistyczno-magazynowa.

Uwagi

Infrastruktura

Droga

Oczyszczony

TAK

Wykorzystywany
azbest

NIE

POŁOŻENIE



Dokumentacja fotograficzna



KARTA ZAKŁADU

Nr karty 4

eco-art
sp. z o.o.

„POLIFARB-CIESZYN” S.A. we Wrocławiu

Adres	Wrocław	ul. Kwidzyńska	8
-------	---------	----------------	---

Historia zakładu

W zakładzie produkowane były farby i lakiery zawierające azbest.
Produkcję wyrobów zawierających azbest rozpoczęto w 1972 r., a zakończono w 1988 r.

Obecny właściciel/zarządzający: PPG Deco Polska Sp. z o.o.

Obecny stan

Nie zaobserwowano negatywnego wpływu azbestu na środowisko. Na terenie zakładu nie są składowane odpady zawierające azbest. Nie odnotowano negatywnego wpływu wyrobów zawierających azbest na zdrowie mieszkańców nieruchomości, znajdujących się w pobliżu terenu zakładu. Zabudowania zakładu są w dobrym stanie technicznym.

Działalność

Prowadzona jest działalność produkcyjna (farby i lakiery).

Uwagi

Infrastruktura

Droga

Oczyszczony

TAK

Wykorzystywany
azbest

NIE

POŁOŻENIE

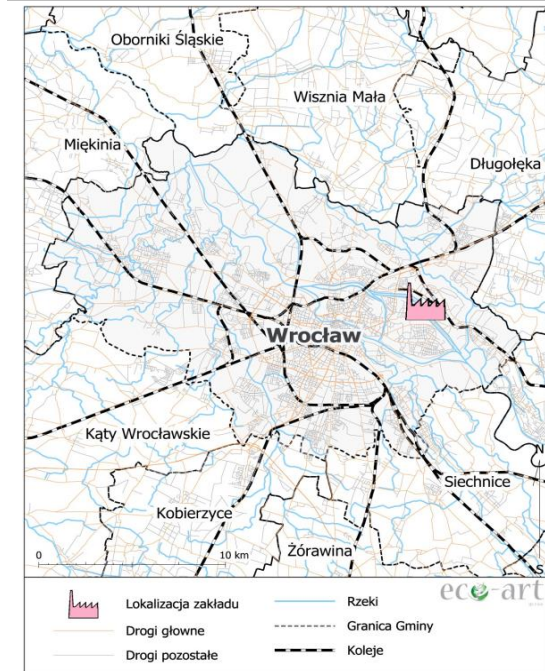

Dokumentacja fotograficzna



KARTA ZAKŁADU

Nr karty 5

eco-art
sp. z o.o.

Rolnicza Spółdzielnia Produkcyjna w Parczewie

Adres	Parczew	ul. Polna	71
-------	---------	-----------	----

Historia zakładu

W zakładzie były produkowane płyty azbestowo-cementowe typu „karo”.
Produkcję wyrobów zawierających azbest rozpoczęto w 1956 r., a zakończono w 1997 r.

Obecny właściciel/zarządzający: Kabex PPHU, PARPAP, osoby prywatne

Obecny stan

Nie zaobserwowano negatywnego wpływu azbestu na środowisko. Na terenie zakładu nie są składowane odpady zawierające azbest. Nie odnotowano negatywnego wpływu wyrobów zawierających azbest na zdrowie mieszkańców nieruchomości, znajdujących się w pobliżu terenu zakładu. Zabudowania zakładu są w dostatecznym stanie technicznym.

Działalność

Prowadzona jest działalność produkcyjna (siatki ogrodzeniowe, papier toaletowy).

Uwagi

* Zakład prawdopodobnie został oczyszczony z azbestu. Brak jest jednakże formalnych dokumentów, potwierdzających oczyszczenie zakładu z azbestu.

Infrastruktura

Droga

Oczyszczony

TAK*

Wykorzystywany
azbest

TAK

POŁOŻENIE

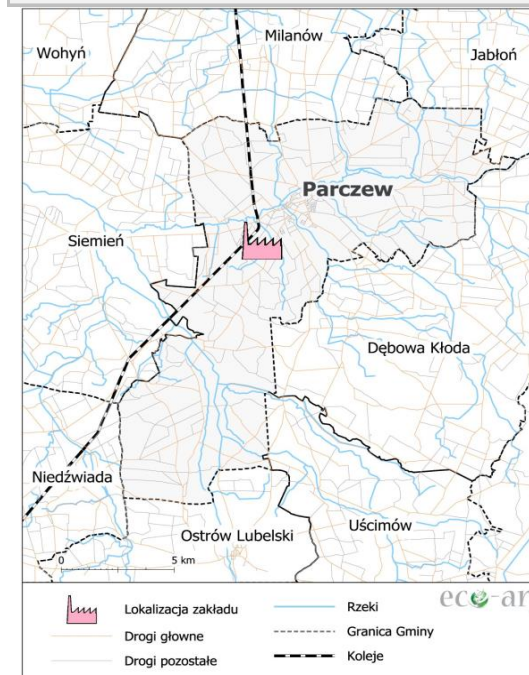

Dokumentacja fotograficzna



KARTA ZAKŁADU

Nr karty 6

eco-art
sp. z o.o.

Przedsiębiorstwo Produkcyjno-Wdrożeniowe „Polinova” Sp. z o.o. w Katowicach - Zakład w Trzebinia

Adres

Trzebinia

ul. 22 Lipca

Historia zakładu

W Chrzanowskich Zakładach Eternitu produkowano płyty faliste azbestowo-cementowe stosowane w budownictwie. Produkcja wyrobów zawierających azbest została rozpoczęta w 1924 r., a zakończona w 1991 r.

Obecny właściciel/zarządzający: Przedsiębiorstwo Wielobranżowe MJR Sp. z o.o.

Obecny stan

Nie zaobserwowano negatywnego wpływu azbestu na środowisko. Na terenie zakładu nie są składowane odpady zawierające azbest. Nie odnotowano negatywnego wpływu wyrobów zawierających azbest na zdrowie mieszkańców nieruchomości, znajdujących się w pobliżu terenu zakładu. Zabudowania zakładu są w dostatecznym stanie technicznym.

Działalność

Prowadzona jest działalność handlowo-usługowa.

Uwagi

* Zakład prawdopodobnie został oczyszczony z azbestu. Brak jest jednakże formalnych dokumentów, potwierdzających oczyszczenie zakładu z azbestu.

POŁOŻENIE



Dokumentacja fotograficzna



Infrastruktura

Droga

Oczyszczony

TAK*

Wykorzystywany
azbest

NIE

KARTA ZAKŁADU

Nr karty 7

eco-art
sp. z o.o.

Metsa Tissue S.A.

Adres	Konstancin-Jeziorna	ul. Mirkowska	45
-------	---------------------	---------------	----

Historia zakładu

W zakładzie produkowane były kartony azbestowe. Produkcja wyrobów zawierających azbest została rozpoczęta w 1939 r., a zakończona w 1989 r.

Obecny właściciel/zarządzający: Metsa Tissue Poland Sp. z o.o., Konstans Sp. z o.o.

Obecny stan

Nie zaobserwowano negatywnego wpływu azbestu na środowisko. Na terenie zakładu nie są składowane odpady zawierające azbest. Nie odnotowano negatywnego wpływu wyrobów zawierających azbest na zdrowie mieszkańców nieruchomości, znajdujących się w pobliżu terenu zakładu. Budynki produkcyjne, w których odbywała się produkcja wyrobów azbestowych, zostały rozebrane. Zabudowania biurowe są w dobrym stanie technicznym.

Działalność

Prowadzona jest działalność produkcyjna (papier i wyroby z papieru).

Uwagi

* Zakład prawdopodobnie został oczyszczony z azbestu. Brak jest jednakże formalnych dokumentów, potwierdzających oczyszczenie zakładu z azbestu.

Infrastruktura

Droga

Oczyszczony

TAK*

Wykorzystywany
azbest

NIE

POŁOŻENIE

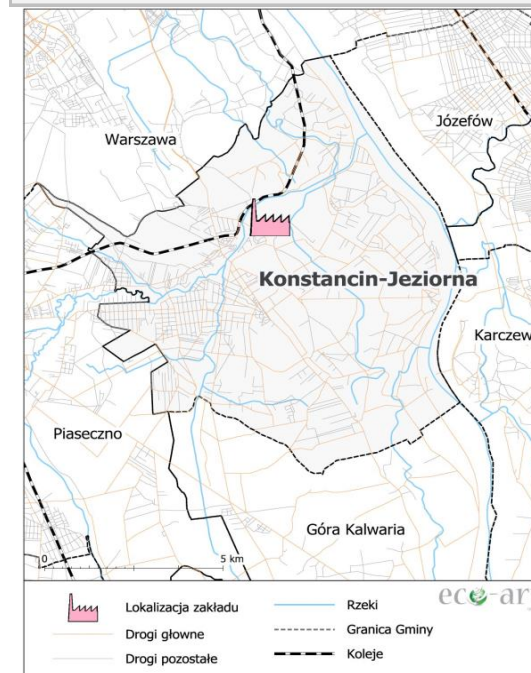

Dokumentacja fotograficzna



KARTA ZAKŁADU

Nr karty 8

eco-art
sp. z o.o.

Wytwórnia Uszczelek „MORPAK” Sp. z o.o. w Gdańsku

Adres	Gdańsk	ul. Grunwaldzka	229
-------	--------	-----------------	-----

Historia zakładu

W zakładzie produkowane były uszczelki i pierścienie azbestowo-miedziane. Produkcja wyrobów zawierających azbest została rozpoczęta w 1946 r., a zakończona w 1996 r.

Obecny właściciel/zarządzający: Land Invest Sp. z o.o.

Obecny stan

Nie zaobserwowano negatywnego wpływu azbestu na środowisko. Na terenie zakładu nie są składowane odpady zawierające azbest. Nie odnotowano negatywnego wpływu wyrobów zawierających azbest na zdrowie mieszkańców nieruchomości, znajdujących się w pobliżu terenu zakładu. Zabudowania zakładu są w dobrym stanie technicznym.

Działalność

Prowadzona jest działalność usługowo-handlowa.

Uwagi

* Zakład prawdopodobnie został oczyszczony z azbestu. Brak jest jednakże formalnych dokumentów, potwierdzających oczyszczenie zakładu z azbestu.

Infrastruktura

Droga

Oczyszczony

TAK*

Wykorzystywany
azbest

NIE

POŁOŻENIE



Dokumentacja fotograficzna



KARTA ZAKŁADU

Nr karty 9

eco-art
sp. z o.o.

Fabryka Odzieży i Tkanin Żaroodpornych „IZO-TERM” w Gryfowie Śląskim

Adres	Gryfów Śląski	ul. Rzeczna	19
-------	---------------	-------------	----

Historia zakładu

W zakładzie produkowano między innymi: kombinezony azbestowe dla hutników, górniczych drużyn ochotniczych i strażaków, tekturę azbestową jako półfabrykat na uszczelki dla przemysłu motoryzacyjnego, sznury termoizolacyjne, itp.
Produkcję wyrobów zawierających azbest rozpoczęto w 1954 r., a zakończono w 1992 r.

Obecny właściciel/zarządzający: Fabryka Odzieży i Tkanin Żaroodpornych „Izo-Term” Sp. z o.o.

Obecny stan

Nie zaobserwowano negatywnego wpływu azbestu na środowisko. Na terenie zakładu nie są składowane odpady zawierające azbest. Nie odnotowano negatywnego wpływu wyrobów zawierających azbest na zdrowie mieszkańców nieruchomości, znajdujących się w pobliżu terenu zakładu. Zabudowania zakładu są w dostatecznym stanie technicznym.

Działalność

Prowadzona jest działalność produkcyjna i handlowo-usługowa.

Uwagi

* Zakład prawdopodobnie został oczyszczony z azbestu. Brak jest jednakże formalnych dokumentów, potwierdzających oczyszczenie zakładu z azbestu.

Infrastruktura

Droga

Oczyszczony

TAK*

Wykorzystywany
azbest

TAK

POŁOŻENIE



Dokumentacja fotograficzna



KARTA ZAKŁADU

Nr karty 10 **eco-art**
sp. z o.o.

Zakłady Wyrobów Uszczelniających i Termoizolacyjnych POLONIT Sp. z o.o. w Łodzi

Adres	Łódź	ul. Sucha 3/5, ul. Piekarska 27/29, ul. Rewolucji 1905 r. 52, ul. Dąbrowskiego 219/223
-------	------	--

Historia zakładu

W zakładzie najpierw produkowano azbestowe szczeliwa, sznury termoizolacyjne, płyty uszczelniające i przędzę (zakład A przy ul. Suchoj 3/5). W otwartym w 1948 r. oddziale „B” (ul. Piekarska 27/29) produkowano tekturę azbestową oraz materiały cierne. W oddziale „C” (ul. Rewolucji 1905 r. nr 52) uruchomiono w 1955 r. produkcję uszczelek. Produkcja wyrobów zawierających azbest została rozpoczęta w 1926 r. w, a zakończona w 1997 r.

Obecny właściciel/zarządzający: Teren zakładu A jest obecnie nieużytkowany. Właścicielem terenu zakładu B jest Urząd Miasta Łodzi. Na terenie zakładu C znajduje się Akademia Humanistyczno-Ekonomiczna.

Obecny stan

Nie zaobserwowano negatywnego wpływu azbestu na środowisko. Na terenie zakładu nie są składowane odpady zawierające azbest. Nie odnotowano negatywnego wpływu wyrobów zawierających azbest na zdrowie mieszkańców nieruchomości, znajdujących się w pobliżu terenu zakładu. Zabudowania zakładu A zostały poddane rozbiórce, a pozostałe są w dobrym stanie technicznym.

Działalność

Na terenie zakładu B prowadzona jest działalność handlowa, a zakładu C - edukacyjna.

Uwagi

* Zakład prawdopodobnie został oczyszczony z azbestu. Brak jest jednakże formalnych dokumentów, potwierdzających oczyszczenie zakładu z azbestu.

Infrastruktura

Droga

Oczyszczony

TAK*

Wykorzystywany
azbest

NIE

POŁOŻENIE

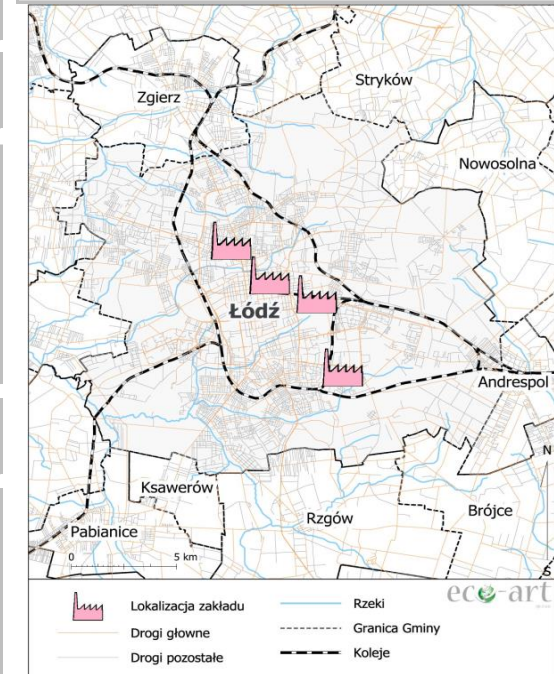

Dokumentacja fotograficzna



KARTA ZAKŁADU

Nr karty 11 **eco-art**
sp. z o.o.

Lubelskie Zakłady Eternitu w Lublinie

Adres	Lublin	ul. Firlejowska	32
-------	--------	-----------------	----

Historia zakładu

W zakładzie były produkowane płyty faliste azbestowo-cementowe stosowane w budownictwie. Produkcję wyrobów zawierających azbest rozpoczęto w 1952 r., a zakończono w 1989 r.

Obecny właściciel/zarządzający: wielu użytkowników

Obecny stan

Nie zaobserwowano negatywnego wpływu azbestu na środowisko. Na terenie zakładu są składowane odpady zawierające azbest w zasypnym składowisku. Nie odnotowano negatywnego wpływu wyrobów zawierających azbest na zdrowie mieszkańców nieruchomości, znajdujących się w pobliżu terenu zakładu. Zabudowania zakładu są w dostatecznym stanie technicznym.

Działalność

Prowadzona jest działalność produkcyjno-usługowa.

Uwagi

* Zakład prawdopodobnie został oczyszczony z azbestu. Brak jest jednakże formalnych dokumentów, potwierdzających oczyszczenie zakładu z azbestu.

Infrastruktura

Droga

Oczyszczony

TAK*

Wykorzystywany
azbest

TAK

POŁOŻENIE

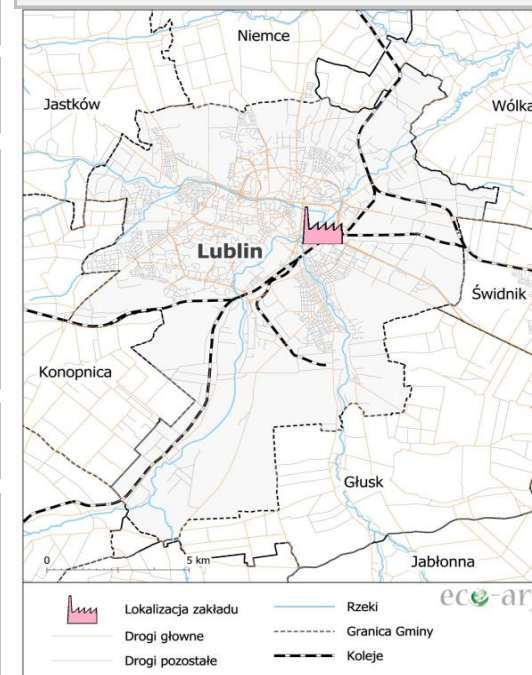

Dokumentacja fotograficzna

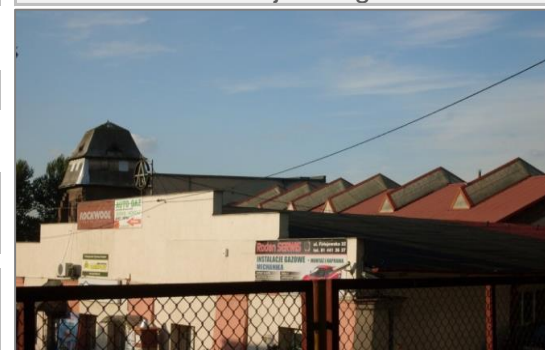

KARTA ZAKŁADU

Nr karty 12 **eco-art**
sp. z o.o.

Lubelskie Zakłady Eternitu w Lublinie

Adres	Końskowola	ul. Lubelska	
-------	------------	--------------	--

Historia zakładu

W zakładzie były produkowane płyty azbestowo-cementowe płaskie prasowane typu „karo” stosowane w budownictwie. Produkcja wyrobów zawierających azbest została rozpoczęta w 1976 r., a zakończona w 1990 r.

Obecny właściciel/zarządzający: Gmina Końskowola

Obecny stan

Nie zaobserwowano negatywnego wpływu azbestu na środowisko. Na terenie zakładu nie są składowane odpady zawierające azbest. Nie odnotowano negatywnego wpływu wyrobów zawierających azbest na zdrowie mieszkańców nieruchomości, znajdujących się w pobliżu terenu zakładu. Zabudowania zakładu są w dostatecznym stanie technicznym.

Działalność

Prowadzona jest działalność handlowo-usługowa.

Uwagi

* Zakład prawdopodobnie został oczyszczony z azbestu. Brak jest jednakże formalnych dokumentów, potwierdzających oczyszczenie zakładu z azbestu.

Infrastruktura

Droga

Oczyszczony

TAK*

Wykorzystywany
azbest

NIE

POŁOŻENIE



Dokumentacja fotograficzna



KARTA ZAKŁADU

Nr karty 13 **eco-art**
sp. z o.o.

Przedsiębiorstwo Materiałów Izolacji Budowlanej „IZOLACJA” w Jarocinie

Adres	Jarocin	ul. Poznańska	24-26
-------	---------	---------------	-------

Historia zakładu

W zakładzie produkowano papy asfaltowe z wypełniaczem azbestowym. Produkcja wyrobów zawierających azbest została rozpoczęta w 1963 r., a zakończona w 1982 r.

Obecny właściciel/zarządzający: Izolacja-Jarocin S.A.

Obecny stan

Nie zaobserwowano negatywnego wpływu azbestu na środowisko. Na terenie zakładu nie są składowane odpady zawierające azbest. Nie odnotowano negatywnego wpływu wyrobów zawierających azbest na zdrowie mieszkańców nieruchomości, znajdujących się w pobliżu terenu zakładu. Zabudowania zakładu są w dobrym stanie technicznym.

Działalność

Prowadzona jest działalność produkcyjna (produkcja pap i mas asfaltowych).

Uwagi

* Zakład prawdopodobnie został oczyszczony z azbestu. Brak jest jednakże formalnych dokumentów, potwierdzających oczyszczenie zakładu z azbestu.

Infrastruktura

Droga

Oczyszczony

TAK*

Wykorzystywany
azbest

TAK

POŁOŻENIE

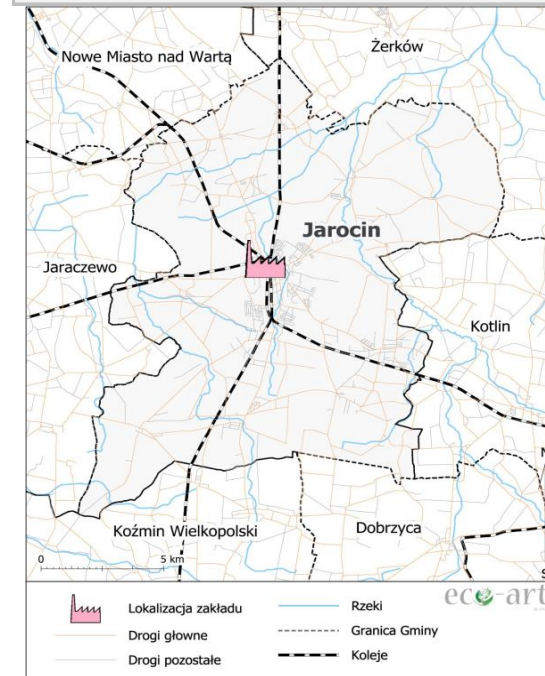

Dokumentacja fotograficzna



KARTA ZAKŁADU

Nr karty 14 **eco-art**
sp. z o.o.

BEMA Fabryka Płyt Filtracyjnych i Tektury w Pilchowicach

Adres Pilchowice 82

Historia zakładu

W zakładzie produkowano zawierające azbest płyty filtracyjne dla przemysłu spożywczego. Produkcję wyrobów zawierających azbest rozpoczęto w 1962 r., a zakończono w 1989 r.

Obecny właściciel/zarządzający: BEMA – Fabryka Tektury Czesław Figiel

Obecny stan

Nie zaobserwowano negatywnego wpływu azbestu na środowisko. Na terenie zakładu nie są składowane odpady zawierające azbest. Nie odnotowano negatywnego wpływu wyrobów zawierających azbest na zdrowie mieszkańców nieruchomości, znajdujących się w pobliżu terenu zakładu. Zabudowania zakładu są w dostatecznym stanie technicznym.

Działalność

Prowadzona jest działalność produkcyjna (tektura lita, płyty filtracyjne, karton).

Uwagi

* Zakład prawdopodobnie został oczyszczony z azbestu. Brak jest jednakże formalnych dokumentów, potwierdzających oczyszczenie zakładu z azbestu.

Infrastruktura

Droga

Oczyszczony

TAK*

Wykorzystywany
azbest

TAK

POŁOŻENIE



Dokumentacja fotograficzna



KARTA ZAKŁADU

Nr karty 15 **eco-art**
sp. z o.o.

Przedsiębiorstwo Produkcyjno-Handlowo-Usługowe „IZOPOL” S.A. w Trzemesznie

Adres Trzemeszno ul. Gnieźnieńska 4 62-240

Historia zakładu

W zakładzie produkowano faliste płyty azbestowo-cementowe stosowane w budownictwie (typu WF-6 i NF-9) oraz gąsiorzy kalenicowe. Produkcja wyrobów zawierających azbest została rozpoczęta w 1968 r., a zakończona w 1998 r.

Obecny właściciel/zarządzający: Cembrit Production S.A.

Obecny stan

Nie zaobserwowano negatywnego wpływu azbestu na środowisko. Na terenie zakładu nie są składowane odpady zawierające azbest. Nie odnotowano negatywnego wpływu wyrobów zawierających azbest na zdrowie mieszkańców nieruchomości, znajdujących się w pobliżu terenu zakładu. Zabudowania zakładu są w dobrym stanie technicznym.

Działalność

Prowadzona jest działalność produkcyjna (pokrycia dachowe i elewacyjne).

Uwagi

Infrastruktura

Droga

Oczyszczony

TAK

Wykorzystywany
azbest

NIE

POŁOŻENIE



Dokumentacja fotograficzna



KARTA ZAKŁADU

Nr karty 16 **eco-art**
sp. z o.o.

Przedsiębiorstwo Materiałów Izolacji Budowlanej „IZOLACJA” w Ogrodzieńcu

Adres	Ogrodzieniec	ul. Kościuszki	129
-------	--------------	----------------	-----

Historia zakładu

W zakładzie produkowano płyty faliste azbestowo-cementowe stosowane w budownictwie, płyty płaskie typu „karo”, płyty płaskie okładzinowe i gąsiorzy zawierające azbest. Produkcja wyrobów zawierających azbest została rozpoczęta w 1952 r., a zakończona w 1998 r.

Obecny właściciel/zarządzający: Starosta Zawierciański w imieniu Skarbu Państwa

Obecny stan

Nie zaobserwowano negatywnego wpływu azbestu na środowisko. Na terenie zakładu nie są składowane odpady zawierające azbest. Nie odnotowano negatywnego wpływu wyrobów zawierających azbest na zdrowie mieszkańców nieruchomości, znajdujących się w pobliżu terenu zakładu.

Działalność

Na terenie zakładu nie jest obecnie prowadzona żadna działalność.

Uwagi

Infrastruktura

Droga

Oczyszczony

TAK

Wykorzystywany
azbest

NIE

POŁOŻENIE

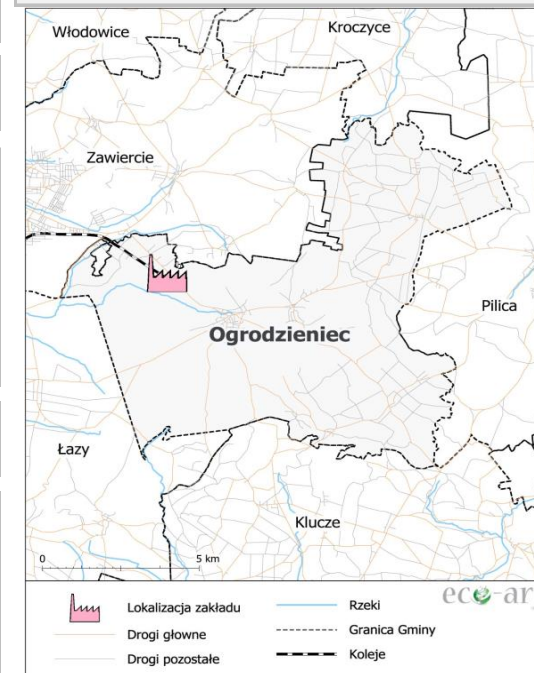

Dokumentacja fotograficzna



KARTA ZAKŁADU

Nr karty 17 **eco-art**
sp. z o.o.

Fabryka Styropianu i Wyrobów Pokryciowych „Izolacja” PP w Wierzbicy k. Radomia

Adres	Wierzbica	ul. Brzozowa	10
-------	-----------	--------------	----

Historia zakładu

W zakładzie produkowane były płyty faliste, rury i kształtki kanalizacyjne. Produkcja wyrobów zawierających azbest została rozpoczęta w 1965 r., a zakończona w 1997 r.

Obecny właściciel/zarządzający: RAFIZ Strygner i Dyczkowsky Sp. j.

Obecny stan

Nie zaobserwowano negatywnego wpływu azbestu na środowisko. Na terenie zakładu nie są składowane odpady zawierające azbest. Poza terenem zakładu zaobserwowano „dzikie składowiska” płyt azbestowo-cementowych. Budynki w których odbywała się produkcja wyrobów zawierających azbest, zostały częściowo rozebrane, a częściowo są w złym stanie technicznym. Zabudowania biurowe i produkcyjne są w dobrym stanie technicznym.

Działalność

Prowadzona jest działalność produkcyjna (urządzenia do produkcji i konfekcjonowania).

Uwagi

* Zakład prawdopodobnie został oczyszczony z azbestu. Brak jest jednakże formalnych dokumentów, potwierdzających oczyszczenie zakładu z azbestu.

Infrastruktura

Droga

Oczyszczony

TAK*

Wykorzystywany
azbest

TAK

POŁOŻENIE



Dokumentacja fotograficzna



KARTA ZAKŁADU

Nr karty 18 **eco-art**
sp. z o.o.

PPHU HAMEX we Wrocławiu

Adres	Wrocław	ul. Lotnicza	37
-------	---------	--------------	----

Historia zakładu

W zakładzie produkowano klocki i okładziny hamulcowe. Produkcję wyrobów zawierających azbest rozpoczęto w 1973 r., a zakończono w 1991 r.

Obecny właściciel/zarządzający: Creator Sp. z o.o.

Obecny stan

Nie zaobserwowano negatywnego wpływu azbestu na środowisko. Na terenie zakładu nie są składowane odpady zawierające azbest. Nie odnotowano negatywnego wpływu wyrobów zawierających azbest na zdrowie mieszkańców nieruchomości, znajdujących się w pobliżu terenu zakładu. Zabudowania zakładu są w dobrym stanie technicznym.

Działalność

Prowadzona jest działalność usługowa (NZOZ Ośrodek Profilaktyki i Rehabilitacji „Creator”).

Uwagi

* Zakład prawdopodobnie został oczyszczony z azbestu. Brak jest jednakże formalnych dokumentów, potwierdzających oczyszczenie zakładu z azbestu.

POŁOŻENIE

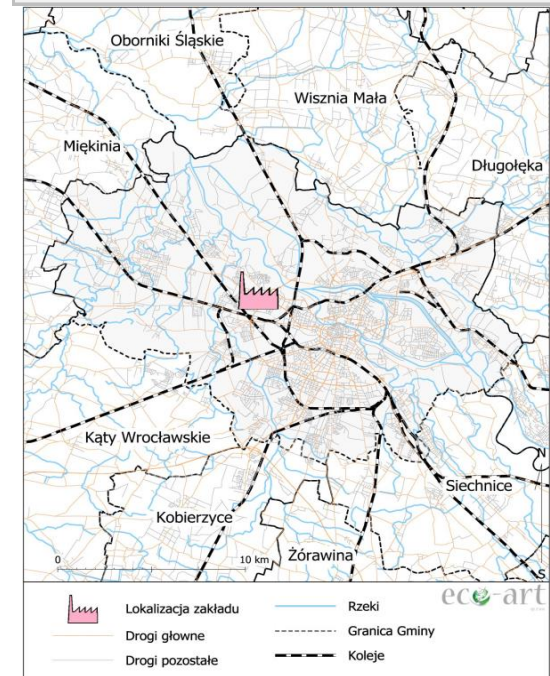

Dokumentacja fotograficzna



Infrastruktura

Droga

Oczyszczony

TAK*

Wykorzystywany
azbest

NIE

KARTA ZAKŁADU

Nr karty 19 **eco-art**
sp. z o.o.

Wytwórnia Uszczeltek „PZL MORPAK” w Gdańsku Zakład w Łapinie

Adres	Łapino	ul. Michała Wołodyjowskiego	16
-------	--------	-----------------------------	----

Historia zakładu

W zakładzie produkowano papier azbestowo-kauczukowy wykorzystywany do produkcji płyt uszczelkowych. Produkcja wyrobów zawierających azbest została rozpoczęta w 1982 r., a zakończona w 1996 r.

Obecny właściciel/zarządzający: Wytwórnia Uszczeltek „MORPAK” Paweł Jaworski

Obecny stan

Nie zaobserwowano negatywnego wpływu azbestu na środowisko. Na terenie zakładu nie są składowane odpady zawierające azbest. Nie odnotowano negatywnego wpływu wyrobów zawierających azbest na zdrowie mieszkańców nieruchomości, znajdujących się w pobliżu terenu zakładu. Zabudowania zakładu są w dobrym stanie technicznym.

Działalność

Prowadzona jest działalność produkcyjna (części i akcesoria do pojazdów silnikowych).

Uwagi

* Zakład prawdopodobnie został oczyszczony z azbestu. Brak jest jednakże formalnych dokumentów, potwierdzających oczyszczenie zakładu z azbestu.

Infrastruktura

Droga

Oczyszczony

TAK*

Wykorzystywany
azbest

TAK

POŁOŻENIE

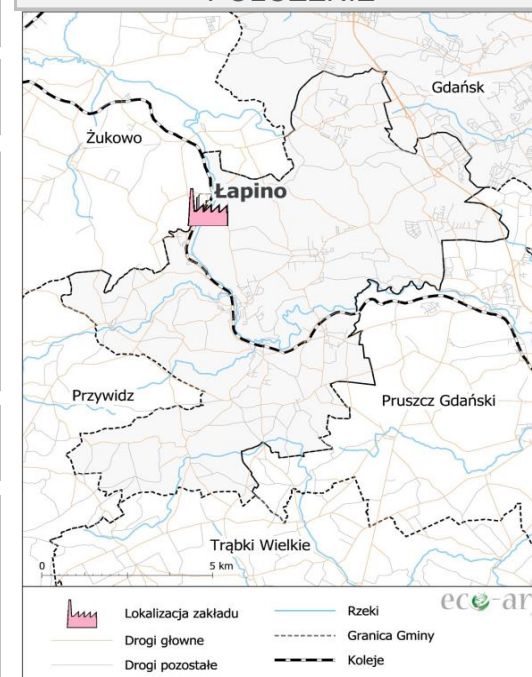

Dokumentacja fotograficzna



KARTA ZAKŁADU

Nr karty 20 **eco-art**
sp. z o.o.

Przedsiębiorstwo Państwowe „GAMBIT” Zakład Pracy Chronionej w Lubawce

Adres	Lubawka	ul. Wojska Polskiego	16
-------	---------	----------------------	----

Historia zakładu

W zakładzie produkowano tektury termoizolacyjne, taśmy hamulcowe i uszczelki.

Obecny właściciel/zarządzający: Gambit Lubawka Sp. z o.o.

Obecny stan

Nie zaobserwowano negatywnego wpływu azbestu na środowisko. Na terenie zakładu nie są składowane odpady zawierające azbest. Nie odnotowano negatywnego wpływu wyrobów zawierających azbest na zdrowie mieszkańców nieruchomości, znajdujących się w pobliżu terenu zakładu. Zabudowania zakładu są w dobrym stanie technicznym.

Działalność

Prowadzona jest działalność produkcyjna (systemy uszczelnień i termoizolacji).

Uwagi

* Zakład prawdopodobnie został oczyszczony z azbestu. Brak jest jednakże formalnych dokumentów, potwierdzających oczyszczenie zakładu z azbestu.

Infrastruktura

Droga

Oczyszczony

TAK*

Wykorzystywany
azbest

NIE

POŁOŻENIE

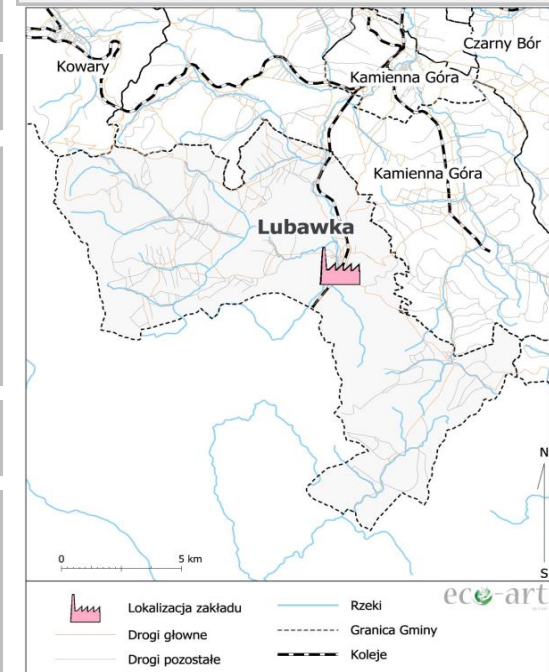

Dokumentacja fotograficzna



KARTA ZAKŁADU

Nr karty 21 **eco-art**
sp. z o.o.

Pruszkowskie Zakłady Materiałów Izolacyjnych w Pruszkowie

Adres	Pruszków	ul. Waryńskiego	5
-------	----------	-----------------	---

Historia zakładu

W zakładzie nie produkowano wyrobów zawierających azbest.

Obecny właściciel/zarządzający: „K & D CORPORATION” Sp. z o.o.

Obecny stan

Nie zaobserwowano negatywnego wpływu azbestu na środowisko. Na terenie zakładu nie są składowane odpady zawierające azbest. Nie odnotowano negatywnego wpływu wyrobów zawierających azbest na zdrowie mieszkańców nieruchomości, znajdujących się w pobliżu terenu zakładu. Zabudowania zakładu są w dostatecznym stanie technicznym.

Działalność

Prowadzona jest działalność usługowa (skład budowlany, wynajem maszyn).

Uwagi

Infrastruktura

Droga

Oczyszczony

Nie dotyczy

Wykorzystywany azbest

TAK

POŁOŻENIE

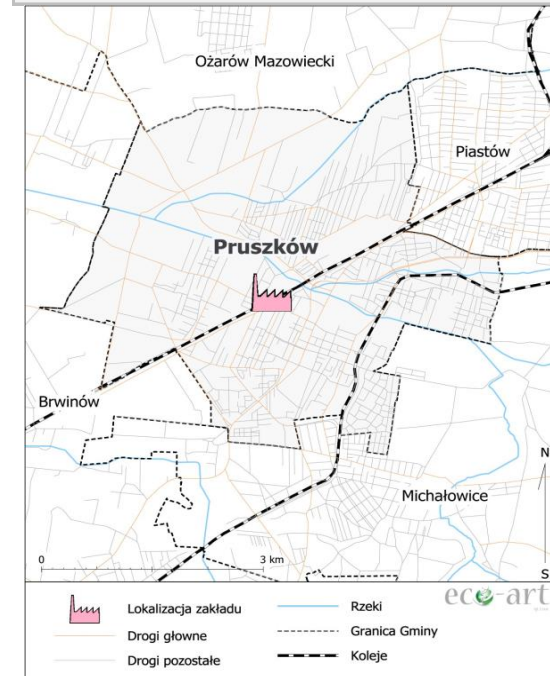

Dokumentacja fotograficzna



KARTA ZAKŁADU

Nr karty 22 **eco-art**
sp. z o.o.

Kombinat Budowlany we Włocławku

Adres	Włocławek	al. Kazimierza Wielkiego	4
-------	-----------	--------------------------	---

Historia zakładu

W zakładzie nie były produkowane wyroby zawierające azbest, a jedynie wykorzystywane w budowie domów wielorodzinnych (tzw. Fabryka Domów).

Obecny właściciel/zarządzający: STALPRODUKT S.A.

Obecny stan

Nie zaobserwowano negatywnego wpływu azbestu na środowisko. Na terenie zakładu nie są składowane odpady zawierające azbest. Nie odnotowano negatywnego wpływu wyrobów zawierających azbest na zdrowie mieszkańców nieruchomości, znajdujących się w pobliżu terenu zakładu. Zabudowania zakładu są w dobrym stanie technicznym.

Działalność

Prowadzona jest działalność produkcyjna (wyroby ze stali).

Uwagi

Infrastruktura

Droga

Oczyszczony

Nie dotyczy

Wykorzystywany azbest

NIE

POŁOŻENIE

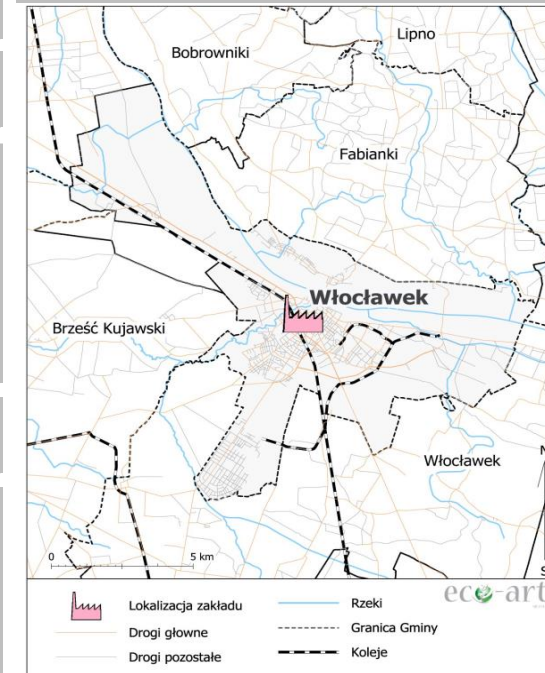

Dokumentacja fotograficzna



KARTA ZAKŁADU

Nr karty 23 **eco-art**
sp. z o.o.

KONIMPEX Sp. z o.o. Konin, Oddział w Sokółce

Adres	Sokółka	ul. Kresowa	58
-------	---------	-------------	----

Historia zakładu

W zakładzie nie produkowano wyrobów zawierających azbest.

Obecny właściciel/zarządzający: Rolnicze Przedsiębiorstwo Produkcyjno-Handlowe „Contractus” Sp. z o.o.

Obecny stan

Nie zaobserwowano negatywnego wpływu azbestu na środowisko. Na terenie zakładu nie są składowane odpady zawierające azbest. Nie odnotowano negatywnego wpływu wyrobów zawierających azbest na zdrowie mieszkańców nieruchomości, znajdujących się w pobliżu terenu zakładu. Zabudowania zakładu są w dobrym stanie technicznym.

Działalność

Prowadzona jest działalność handlowa (sprzedaż maszyn rolniczych).

Uwagi

Infrastruktura

Droga

Oczyszczony

Nie dotyczy

Wykorzystywany azbest

NIE

POŁOŻENIE

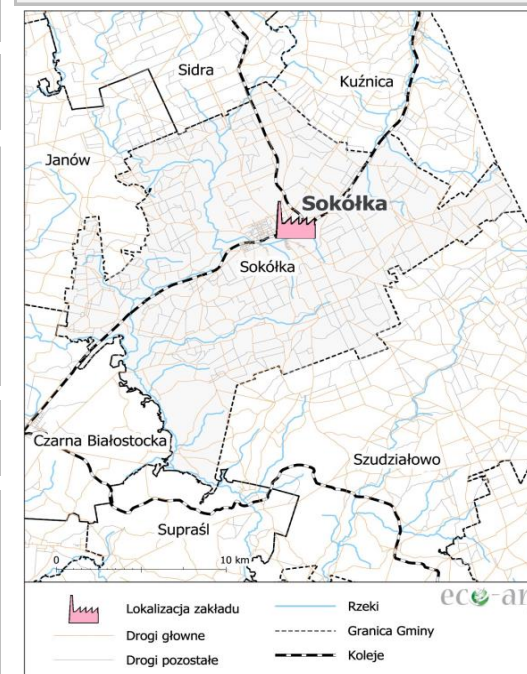

Dokumentacja fotograficzna



KARTA ZAKŁADU

Nr karty 24 **eco-art**
sp. z o.o.

Zakłady Chemiczne i Tworzyw Sztucznych Boryszew S.A. w Sochaczewie

Adres	Sochaczew	ul. 15 Sierpnia	106
-------	-----------	-----------------	-----

Historia zakładu

W zakładzie produkowane były płytki podłogowe oraz tłoczywa cierne i okładziny hamulcowe z wykorzystaniem azbestu. Produkcja wyrobów zawierających azbest została rozpoczęta w 1957 r., a zakończona w 1983 r.

Obecny właściciel/zarządzający: Boryszew S.A.

Obecny stan

Nie zaobserwowano negatywnego wpływu azbestu na środowisko. Na terenie zakładu nie są składowane odpady zawierające azbest. Nie odnotowano negatywnego wpływu wyrobów zawierających azbest na zdrowie mieszkańców nieruchomości, znajdujących się w pobliżu terenu zakładu. Zabudowania zakładu są w dobrym stanie technicznym.

Działalność

Prowadzona jest działalność produkcyjna (płyny do chłodziw, środki chemiczne, kleje).

Uwagi

* Zakład prawdopodobnie został oczyszczony z azbestu. Brak jest jednakże formalnych dokumentów, potwierdzających oczyszczenie zakładu z azbestu.

Infrastruktura

Droga

Oczyszczony

TAK*

Wykorzystywany
azbest

NIE

POŁOŻENIE



Dokumentacja fotograficzna



KARTA ZAKŁADU

Nr karty 25 **eco-art**
sp. z o.o.

Wytwórnia Materiałów Izolacyjnych Azbestowo-Cementowych S.C. w Żelechach

Adres Żelechy 47

Historia zakładu

W zakładzie produkowane były faliste płyty azbestowo-cementowe stosowane w budownictwie. Produkcja wyrobów zawierających azbest została rozpoczęta w 1988 r., a zakończona w 1989 r.

Obecny właściciel/zarządzający: Osoby prywatne

Obecny stan

Nie zaobserwowano negatywnego wpływu azbestu na środowisko. Na terenie zakładu nie są składowane odpady zawierające azbest. Nie odnotowano negatywnego wpływu wyrobów zawierających azbest na zdrowie mieszkańców nieruchomości, znajdujących się w pobliżu terenu zakładu. Zabudowania zakładu są w dostatecznym stanie technicznym.

Działalność

Nie jest prowadzona działalność gospodarcza.

Uwagi

* Zakład prawdopodobnie został oczyszczony z azbestu. Brak jest jednakże formalnych dokumentów, potwierdzających oczyszczenie zakładu z azbestu.

Infrastruktura

Droga

Oczyszczony

TAK*

Wykorzystywany
azbest

TAK

POŁOŻENIE



Dokumentacja fotograficzna



KARTA ZAKŁADU

Nr karty 26 **eco-art**
sp. z o.o.

PILKINGTON POLSKA w Sandomierzu

Adres	Sandomierz	ul. Portowa	24
-------	------------	-------------	----

Historia zakładu

W zakładzie nie produkowano wyrobów zawierających azbest.

Obecny właściciel/zarządzający: Pilkington Polska Sp. z o.o.

Obecny stan

Nie zaobserwowano negatywnego wpływu azbestu na środowisko. Na terenie zakładu nie są składowane odpady zawierające azbest. Nie odnotowano negatywnego wpływu wyrobów zawierających azbest na zdrowie mieszkańców nieruchomości, znajdujących się w pobliżu terenu zakładu. Zabudowania zakładu są w dobrym stanie technicznym.

Działalność

Prowadzona jest działalność produkcyjna (produkcja szkła).

Uwagi

Infrastruktura

Droga

Oczyszczony

Nie dotyczy

Wykorzystywany azbest

NIE

POŁOŻENIE

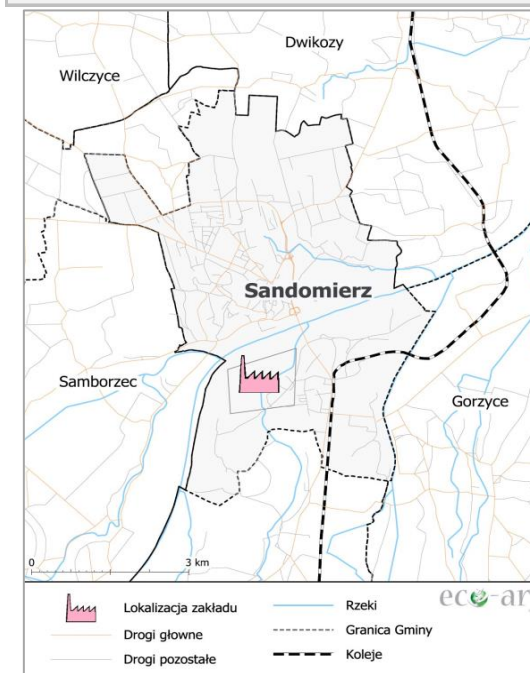

Dokumentacja fotograficzna



KARTA ZAKŁADU

Nr karty 27  sp. z o.o.

Centralny Ośrodek Badawczo-Rozwojowy Przemysłu Izolacji Budowlanej w Katowicach

Adres	Katowice	Al. W. Korfanteo	193A
-------	----------	------------------	------

Historia zakładu

W zakładzie nie produkowano wyrobów zawierających azbest.

Obecny właściciel/zarządzający: Instytut Mechanizacji Budownictwa i Górnictwa Skalnego w Warszawie, Oddział Zamiejskowy w Katowicach.

Obecny stan

Nie zaobserwowano negatywnego wpływu azbestu na środowisko. Na terenie zakładu nie są składowane odpady zawierające azbest. Nie odnotowano negatywnego wpływu wyrobów zawierających azbest na zdrowie mieszkańców nieruchomości, znajdujących się w pobliżu terenu zakładu. Zabudowania zakładu są w dobrym stanie technicznym.

Działalność

Prowadzona jest działalność naukowo-badawcza.

Uwagi

Infrastruktura

Droga

Oczyszczony

nie
dotyczy

Wykorzystywany
azbest

NIE

POŁOŻENIE

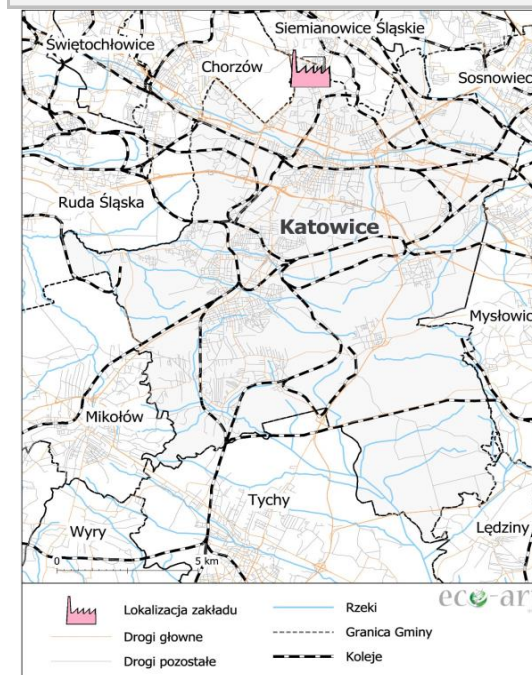

Dokumentacja fotograficzna



KARTA ZAKŁADU

Nr karty 28 **eco-art**
sp. z o.o.

**Centralny Ośrodek Badawczo-Rozwojowy Przemysłu Izolacji Budowlanej
w Katowicach Oddział w Pruszkowie**

Adres	Pruszków	ul. Waryńskiego	5
-------	----------	-----------------	---

Historia zakładu

W zakładzie nie produkowano wyrobów zawierających azbest.

Obecny właściciel/zarządzający: „K & D CORPORATION” Sp. z o.o.

Obecny stan

Nie zaobserwowano negatywnego wpływu azbestu na środowisko. Na terenie zakładu nie są składowane odpady zawierające azbest. Nie odnotowano negatywnego wpływu wyrobów zawierających azbest na zdrowie mieszkańców nieruchomości, znajdujących się w pobliżu terenu zakładu. Zabudowania zakładu są w dostatecznym stanie technicznym.

Działalność

Prowadzona jest działalność usługowa (skład budowlany, wynajem maszyn).

Uwagi

Infrastruktura

Droga

Oczyszczony

Nie
dotyczy

Wykorzystywany
azbest

TAK

POŁOŻENIE

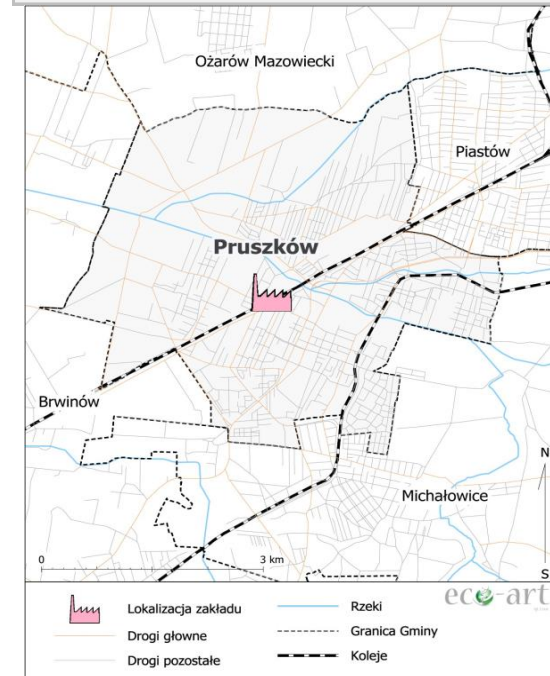

Dokumentacja fotograficzna

