

1. **Polska Agencja Rozwoju Przedsiębiorczości w Warszawie**
ul. Pańska 81/83, 00-834 Warszawa, een@parp.gov.pl
2. **Departament Dialogu i Partnerstwa Społecznego w Warszawie**
ul. Żurawia 4A, 00-503 Warszawa, sekretariatDDP@mrpit.gov.pl
3. **Urząd Ochrony Konkurencji i Konsumentów w Warszawie**
Plan Powstańców Warszawy 1, 00-950 Warszawa, uokik@uokik.gov.pl
4. **Partia Polityczna Razem w Warszawie**
ul. Nowy Świat 27, 00-029 Warszawa, kontakt@partiarazem.pl
5. **Partia Polityczna Szymona Hołowni, „2050” w Warszawie**
ul. Warecka 8/67, 00-040 Warszawa, biuro@polska2050.pl
6. **Polski Instytut Ekonomiczny w Warszawie**
Al. Jerozolimskie 87, 02-001 Warszawa , sekretariat@pie.net.pl
7. **Biuro Senatorskie w Olsztynie, Pani Senator Lidia Staroń**
ul. Kopernika 45, 10-512 Olsztyn, biuro.senator@interia.pl
8. **Biuro Poselskie w Toruniu, Pani Posel Iwona Hartwich**
ul. Warszawska 4 L. 8, 87-100 Toruń, iwona.hartwich@sejm.pl
9. **Kancelaria Prezydenta w Warszawie, Pan Prezydent Andrzej Duda**
listy@prezydent.pl
10. **Kancelaria Prezesa Rady Ministrów w Warszawie, Pan Mateusz Morawiecki**, kontakt@kprm.gov.pl

11. **Senat w Warszawie, Pan Marszałek Tomasz Grodzki**
kontakt@senat.gov.pl
12. **Rzecznik Praw Obywatelskich w Warszawie, Pan Adam Bodnar**
biurorzecznika@brpo.gov.pl
13. **Rzecznik Praw Pacjenta w Warszawie, Pan Bartłomiej Chmielowiec**
kancelaria@rpp.gov.pl
14. **Państwowy Fundusz Rehabilitacji Osób Niepełnosprawnych w Warszawie, Pan Krzysztof Michalkiewicz, interwencje@pfron.org.pl**
15. **Ministerstwo Aktywów Państwowych w Warszawie, Pan Jacek Sasin**
map@map.gov.pl, ul. Krucza 36/ Wspólna 6, 00-522 Warszawa
16. **Ministerstwo Edukacji Narodowej w Warszawie, Pan Przemysław Czarnek, al. J. Ch. Szucha 25, 00-918 Warszawa**
informatyka@men.gov.pl
17. **Ministerstwo Finansów w Warszawie, Pan Tadeusz Kościński**
ul. Świętokrzyska 12, 00-916 Warszawa, kancelaria@mf.gov.pl
18. **Ministerstwo Funduszy i Polityki Regionalnej w Warszawie, Pani Małgorzata Jarosińska - Jedynek, ul. Wspólna 2/4, 00-926 Warszawa,**
kancelaria@mfi.gov.pl
19. **Ministerstwo Infrastruktury [i Transportu] w Warszawie, Pan Andrzej Adameczyk, ul. Chałubińskiego 4/6, kancelaria@mi.gov.pl**
20. **Ministerstwo Klimatu i Środowiska w Warszawie, Pan Michał Woś**
ul. Wawelska 52/54, 00-922 Warszawa, info@klimat.gov.pl
21. **Ministerstwo Kultury i Dziedzictwa Narodowego w Warszawie, Pan Piotr Gliński, ul. Krakowskie Przedmieście 15/17, 00-071 Warszawa**
esp@mkidn.gov.pl
22. **Ministerstwo Nauki i Szkolnictwa Wyższego w Warszawie, Pan Wojciech Murdzek, ul. Hoża 20/ ul. Wspólna 1/3, sekretariat.bm@nauka.gov.pl**
23. **Ministerstwo Obrony Narodowej w Warszawie, Pan Mariusz Błaszczak**
ul. Al. Niepodległości 218, 00-911 Warszawa, kontakt@mon.gov.pl

24. **Ministerstwo Rodziny i Polityki Społecznej w Warszawie, Pani Marlena Mała**, ul. Nowogrodzka 1/3/5, 00-513 Warszawa info@mrpips.gov.pl / info@mriips.gov.pl
25. **Ministerstwo Rolnictwa i Rozwoju Wsi w Warszawie, Pan Grzegorz Puda**
ul. Wspólna 30, 00-930 Warszawa, kancelaria@minrol.gov.pl
26. **Ministerstwo Rozwoju, Pracy i Technologii w Warszawie, Pan Jarosław Gowin**. Pl. Trzech Krzyży 3/5, kancelaria@mr.gov.pl / SekretariatDDP@mrpit.gov.pl
27. **Ministerstwo Sportu, Pan Piotr Gliński**
ul. Senatorska 14, 00-082 Warszawa, kontakt@msport.gov.pl
28. **Episkopat Polski w Warszawie w Warszawie, abp Stanisław Gądecki**
Skwer Wyszyńskiego 6, 01-015 Warszawa, skep@episkopat.pl
29. **Ministerstwo Sprawiedliwości, Pan Zbigniew Ziobro**
ul. Al. Ujazdowskie 11, 00-950 Warszawa P-33, kontakt@ms.gov.pl
30. **Ministerstwo Spraw Wewnętrznych i Administracji, Pan Mariusz Kamiński**, kontakt@mswia.gov.pl
31. **Ministerstwo Spraw Zagranicznych, Pan Zbigniew Rau**
ul., J. Ch. Szucha 23, 00-580 Warszawa , rzecznik@msz.gov.pl
32. **Ministerstwo Zdrowia, Pan Adam Niedzielski**,
ul. Miodowa 15, 00-952 Warszawa, kancelaria@mz.gov.pl
33. **Centrala Zakładu Ubezpieczeń Społecznych
Departament Ubezpieczeń i Składek** ,
ul. Szamocka 3/5 01-748 Warszawa, dus@zus.pl

28. POLSKA ORGANIZACJA KULTURALNA, POK

Związek Polskich Artystów Plastyków
Al. Ujazdowskie 45
00-536 Warszawa
zasp@zasp.pl

29. POLSKA ORGANIZACJA SPORTOWA, POS

Gnieźnińska 20/6
91-046 Łódź
pos@pos.org.pl

30. POLSKA ORGANIZACJA RODZINNA, POR

Polska Federacja Związkowa Pracowników Socjalnych i Pomocy Społecznej, PFZPSiPS
ul. Jana Cybisa 7, 02-784 Warszawa, kontakt@federacja-socjalnych.pl

31. POLSKA ORGANIZACJA PRACY, POP

Ogólnopolskie Porozumienie Związków Zawodowych,
ul. Kopernika 36/40, 00-924 Warszawa, opzz@opzz.org.pl

32. POLSKA ORGANIZACJA EDUKACJI, POE

Związek Nauczycielstwa Polskiego, ZNP
ul. Juliana Smulikowskiego 6/8, 00-389 Warszawa, znp@znp.edu.pl

33. POLSKA ORGANIZACJA FUNDUSZY, POF

Centrala Zakładu Ubezpieczeń Społecznych:
ul. Szamocka 3, 5 01-748 Warszawa, cot@zus.pl

34. POLSKA ORGANIZACJA KOMUNIKACJI, POK

Ogólnopolski Związek Pracodawców Transportu Drogowego
ul. Żelazna 59/132, 00-848 Warszawa, biuro@ozptd.pl

35. POLSKA ORGANIZACJA BUDOWNICTWA, POB

Polski Związek Pracodawców Budownictwa
Kaliska 23/lok. U4, 02-316 Warszawa , sekretariat@pzpb.com.pl

36. POLSKA ORGANIZACJA GOSPODARCZA, POG

Organizacja Współpracy Gospodarczej i Rozwoju, OECD
136, rue de Longchamp 75116 Paris , news.contact@oecd.org

37. POLSKA ORGANIZACJA ROLNICZA, POROL

Krajowy Związek Rolników i Organizacji Rolniczych
ul. Batorego 18, 05-077 Warszawa, biuro@kolkarolnicze.pl

38. POLSKA ORGANIZACJA ZDROWIA, POZ

Ogólnopolski Związek Zawodowy Lekarzy, OZZL
ul. Puławska 38, 02-512 Warszawa, region.mazowiecki@ozzl.org.pl

39. POLSKA ORGANIZACJA FINANSÓW, POFI

Polskie Towarzystwo Ekonomiczne
ul. Nowy Świat 49, 00-042 Warszawa

40. POLSKA ORGANIZACJA ŚRODOWISKA, POŚ

Polskie Towarzystwo Leśne, ul. Bitwy Warszawskiej 1920 r. nr 3, 02-362 Warszawa,
biuro@ptl.pl

41. POLSKA ORGANIZACJA SPRAWIEDLIWOŚCI, POS

Stowarzyszenie Sędziów Polskich „Justitia”, ul. Przyokopowa 33, 01-208 Warszawa,
biuro@iustitia.pl

Spis treści

ul. Kopernika 36/40, 00-924 Warszawa, opzz@opzz.org.pl.....	5
	5
32. POLSKA ORGANIZACJA EDUKACJI, POE.....	5
„Czas na Polski Ład - kompleksową strategię przezwyciężenia skutków pandemii.....	23
Program Polskiego Ładu.....	23
> 7 proc. PKB na zdrowie.....	27
> WYŻSZE WYNAGRODZENIA KADR MEDYCZNYCH.....	27
> SZYBSZA KARIERA ZAWODOWA dla KADR MEDYCZNYCH, WYŻSZE WYNAGRODZENIA i WIĘKSZE ULGI.....	27
> FUNDUSZ MODERNIZACJI SZPITALI I FUNDUSZ MEDYCZNY.....	27
> AGENCJA ROZWOJU SZPITALI.....	27
> DRUGI ETAP REFORMY SIECI SZPITALI PRZEZ MONITORING KLINICZNY OBSŁUGI PACJENTA.....	27
> USTAWA O WIĘKSZEJ JAKOŚCI OBSŁUGI MEDYCZNEJ.....	27
> „BEZPŁATNY PAKIET BADAŃ, PROFILAKTYKA dla 40+”.....	28
> ROZBUDOWA KRAJOWEJ SIECI ONKOLOGICZNEJ.....	28
> BUDOWA KRAJOWEJ SIECI KARDIOLOGICZNEJ.....	28
> ROZWÓJ NOWOCZESNYCH TECHNOLOGII W SŁUŻBIE ZDROWIA.....	28
> USPRAWNIONA NOCNA i ŚWIĄTECZNA POMOC LEKARSKA.....	28
> PROGRAM BADAWCZY NAD COVID-19.....	28
> ROZSZERENIE OPIEKI AMBULATORYJNEJ I ZNIESIENIE LIMITÓW U SPECJALISTÓW.....	28
Obniżka podatków dla 18 mln Polaków - kwota wolna na europejskim poziomie.....	29
> PIERWSZY RAZ OD 12 LAT PODNIESIEMY PRÓG PODATKOWY.....	29
> ULGA PODATKOWA PIT DLA KLASY ŚREDNIEJ O DOCHODACH 70-130 tys. ...	29
> REFORMA WSPARCIA ZATRUDNIENIA, PRZETRANSFORMUJEMY URZĘDY PRACY W CENTRA AKTYWIZACJI ZAWODOWEJ I POWSZECHNE UBEZPIECZENIE ZDROWOTNE W ZUS.....	29
> UŁATWIENIE W PRACY W NIEPEŁNYM WYMIARZE Z GODZENIEM Z ŻYCIA RODZINNEGO.....	29
> UREGULOWANIE ZASAD PRACY ZDALNEJ.....	30
> ULGA PIT NA POWRÓT Z EMIGRACJI.....	30
> LIKWIDACJA LUKI W WYNAGRODZENIACH KOBIEC I MĘŻCZYZNI.....	30
> OGRANICZYMY STOSOWANIE „UMÓW ŚMIECIOWYCH” PRZEZ PEŁNE OSKŁADKOWANIE.....	30
> GODNA PRACA DLA MŁODYCH PRZEZ BONSZKOŁENIOWY.....	30
> WZMOCNIENIE SZANS ROZWOJOWYCH MNIEJSZYCH MIEJSCOWOŚCI PRZEZ CENTRA PRACY ZDALNEJ.....	30
> 500 tys. nowych miejsc pracy dzięki emisji obligacji rozwojowych przez fundusz Banku Gospodarstwa Krajowego.....	31
1. Budowa nowoczesnej Infrastruktury i transportu.....	31
2. Modernizacja obiektów publicznych.....	31
3. Cyfryzacja Polski.....	31
> SUBWENCJA INWESTYCYJNA DLA SAMORZĄDÓW Z POWODU ZMIAN W PODATKU DOCHODOWYM.....	32

>WIELKIE PROGRAMY INFRASTRUKTURALNE DAJĄCE IMPULS ROZWOJOWY	32
I PRACĘ	32
>ROZBUDOWA I INWESTYCJE W KOLEJE	32
>ROZWÓJ KOLEJI AGLOMERACYJNYCH	32
>ZBUDUJEMY CENTRALNY PORT KOMUNIKACYJNY	32
>INWESTYCJE W TRANSPORT PORTOWY	32
>ROZBUDOWA INFRASTRUKTURY CYFROWEJ	32
>PODWOJENIE LICZBY DRÓG SZYBKIEGO RUCHU DO 2025 R.	32
>PEŁNE POŁĄCZENIE MIAST WOJEWÓDZKICH SIECIĄ SZYBKICH DRÓG	32
>POŁĄCZENIE MAŁYCH MIAST Z INFRASTRUKTURĄ KOLEJOWĄ	32
POŁONIZACJA ZAMÓWIEŃ PUBLICZNYCH	33
ROZWÓJ DRÓG WODNYCH	33
MODUŁOWE BUDYNKI CENTRÓW LOKALNEJ WSPÓLNOTY	33
ODBUDOWA PAŁACU SASKIEGO W WARSZAWIE	33
GRANTY NA INFRASTRUKTURĘ DLA GMIN INWESTUJĄCYCH W BUDOWNICTWO MIESZKANIOWE (KOMUNALNE, SIM, TBS) NA ZASADACH „lokal za grunt"	33
WDROŻYMY KRAJOWY FUNDUSZ REWITALIZACJI	33
KATALOG NOWYCH STANDARDÓW URBANISTYCZNYCH	33
LOKAL ZA GRUNT	33
CYFRYZACJA PROCEDUR INWESTYCYJNO-BUDOWLANYCH	33
NOWA JAKOŚĆ ZARZĄDZANIA W SPÓŁDZIELNIACH MIESZKANIOWYCH	33
SPOŁECZNA AGENCJA NAJMU	33
WSPARCIE DLA MONTAŻU INSTALACJI OZE W BUDYNKACH WIELORODZINNYCH	33
SPOŁECZNE INICJATYWY MIESZKANIOWE (SIM)	33
PRZECIWDZIAŁANIE ROZPROSZENIU ZABUDOWY BUDYNKÓW BY MINIMALIZOWAĆ KOSZTY UŻYTKOWANIA	33
REFORMA PLANOWANIA I ZAGOSPODAROWANIA PRZESTRZENNEGO	33
WPROWADZENIE WŁASNOŚCI WARSTWOWEJ	33
DARMOVA SZCZEPIONKA PRZECIWKO HPV POWODUJĄCY RAKA SZYJKI MACICY	34
ROZSZERZENIE PROGRAMU MALUCH+	34
KORZYSTNIEJSZE ROZLICZANIE PODATKÓW DLA MAŁŻEŃSTW	34
WIĘKSZA ELASTYCZNOŚĆ PRACY DLA RODZICÓW DZIECI	34
SPERSONALIZOWANE WSPARCIE MŁODYCH MATEK PRZEZ URZĘDY PRACY	34
TRANSFORMACJA PORADNII PSYCHOLOGICZNO-PEDAGOGICZNYCH W CENTRUM DZIECKA I RODZINY, DLA DZIECI, MŁODZIEŻY I RODZIN ORAZ STUDENTÓW I SŁUCHACZY	34
OPRACUJEMY NOWĄ KONWENCJE O PRAWACH RODZINY	35
USPRAWNIENIE MEDIACJI SĄDOWYCH	35
ŻŁOBEK W KAŻDEJ GMINIE	35
WIĘKSZA OCHRONA DZIECI I RODZINY PRZEZ PRZESTĘPSTWEM	35
KAPITAŁ OPIEKUŃCZY DLA RODZICÓW 12 TYS. NAD DRUGIM I KOLEJNYM DZIECKIEM POMIĘDZY 12 A 36 MIESIĄCEM ŻYCIA	35
Radykalne uproszczenie dla rolników w ustawie o wiejskiej działalności gospodarczej i przy rejestracji urzędzeń rolnych	36
WIĘKSZA SWOBODA PRACY ROLNICZEJ O RÓŻNYCH PORACH DNI	36

JESZCZE WIĘKSZY ZWROT AKCYZY ZA PALIWO ROLNICZE Z 100 ZŁ ZA 1 HA DO 110 ZŁ.....	36
WIĘCEJ ZIEMI DLA ROLNIKÓW PRZEZ SPRAWNY SYSTEM INFORMATYCZNY.....	36
USTAWA O RODZINNYM GOSPODARSTWIE ROLNYM.....	36
UWOLNIENIE ROLNICZEGO HANDLU DETALICZNEGO (RHD).....	36
JEDNO CYFROWE OKIENKO DO OBSŁUGI ROLNIKA.....	36
ELASTYCZNY PROW DLA MAŁYCH I ŚREDNICH GOSPODARSTW.....	36
PROGRAM ROZWOJU MIEJSCOWOŚCI POPEGEEROWSKICH.....	36
ZACHĘTY DO SPÓŁDZIELCZOŚCI ROLNEJ.....	36
MONITORING UPRAW ROLNYCH PRZECIWDZIAŁAJĄCY SUSZY.....	36
STWORZENIE KODEKSU ROLNEGO.....	36
ROZWÓJ SIECI MANUFaktur SPOŻYWCZYCH.....	37
PASZPORTYZACJA POLSKIEJ ŻYWNOŚCI.....	37
SPÓŁDZIELNIE ENERGETYCZNE ROLNIKÓW.....	37
FUNDUSZ WZAJEMNEGO GWARANTOWANIA DOCHODÓW DLA ROLNIKÓW.....	37
KAPITAŁ DLA ROLNICZEJ SPÓŁDZIELCZOŚCI.....	37
WIĘKSZA OCHRONA PRODUCENTÓW ROLNYCH.....	37
Centrum Dziecka i Rodziny, CDR z PRZEKSZTAŁCENIA PORADNI PSYCHOLOGICZNO - PEDAGOGICZNYCH.....	38
NARODOWY EDUKACYJNY PROGRAM WYRÓWNYWANIA SZANS.....	38
PO COVID-19.....	38
POPRAWA KOMPETENCJI CYFROWYCH NAUCZYCIELI.....	38
CYFROWA PODSTAWA PROGRAMOWA.....	38
„ZIELONA SZKOŁA” (1000 ZEROEMISYJNYCH SZKÓŁ).....	38
DODATKOWY MODEL WSPARCIA PSYCHOLOGICZNEGO ORAZ GABINET PSYCHOLOGICZNO-PEDAGOGICZNY W KAŻDEJ SZKOLE.....	38
PRZYJAZNA I DOSTĘPNA SZKOŁA DLA WSZYSTKICH.....	38
AKCJA „POZNAJ POLSKĘ”.....	38
KREDYT STUDENCKI.....	38
ROZWÓJ ŚWIETLIC DLA DZIECI.....	38
FUNDUSZ NOWOCZESNYCH KOMPETENCJI BIZNESOWYCH.....	38
STYPENDIA DLA KADRY PRZYSZŁOŚCI.....	38
PROGRAM MIĘDZYNARODOWEJ AKADEMII KOPERNIKAŃSKIEJ.....	38
LOKALNE „PIASKOWNICE REGULACYJNE” ŚRODOWISKA TESTOWE DLA INNOWACJI.....	39
OŚWIATOWE MBA DLA KADRY NAUCZYCIELSKIEJ.....	39
FUNDUSZ SPORTOWY.....	39
UTWORZYMY SILNE KLASTRY.....	39
ŻYWA EDUKACJA W TERENIE.....	39
SZERSZY UDZIAŁ RODZICÓW W EDUKACJI I ŻYCIU SZKOŁY.....	39
WIĘCEJ HISTORII W PROGRAMIE NAUCZANIA.....	39
FUNDUSZ MŁODZIEŻOWYCH RAD GMIN.....	39
ZNIŻKI DO TRZYDZIESTKI.....	39
OGÓLNOPOLSKIE KONSULTACJE Z MŁODZIEŻĄ.....	39
POLONIA+, UŁATWIMY MŁODZIEŻY POLONIJNEJ DOSTĘP DO KSZTAŁCENIA SIĘ W POLSCE.....	39
BANK STYPENDIÓW I STAŻY.....	39
PROGRAMY SPORTOWE.....	39
EDUKACYJNE PRACOWNIE PRZYSZŁOŚCI.....	39

FUNDUSZE NA NOWOCZESNY PATRIOTYZM.....	39
WIĘKSZA TRANSPARENTNOŚĆ NGO.....	39
ODZYSKANIE DZIEŁ SZTUKI ZRABOWANYCH POLSCE.....	40
ORGANIZACJA SIEDZIBY DLA POLSKIEJ OPERY KRÓLEWSKIEJ.....	40
USTAWA O UPRAWNIENIACH ARTYSTÓW ZAWODOWYCH.....	40
A TO POLSKA WŁAŚNIE, PRZETŁUMACZYMY I PRZEŁOŻYMY NAJWAŻNIEJSZE KSIĄŻKI SPOŁECZNE I HISTORYCZNE DOTYCZĄCE POLSKI	40
UJEDNOLICENIE IDENTYFIKACJI WIZUALNEJ INSTYTUCJI PAŃSTWA.....	40
POLSKI KANON DZIEŁ LITERACKICH, ROZWÓJ POLSKIEJ KULTURY W 100 LAT OD ODZYSKANIA NIEPODLEGŁOŚCI.....	40
SIEĆ NOWOCZESNYCH MUZEÓW.....	40
2023 ROKIEM NAUKI.....	40
ROZWÓJ MUZEUM ŻOŁNIERZY WYKLĘTYCH I WIĘZNIÓW POLITYCZNYCH PRL.....	40
Dla małych przedsiębiorstw.....	41
Dla średnich przedsiębiorstw.....	42
Dla dużych przedsiębiorstw.....	43
Sprawiedliwa transformacja energetyczna.....	44
CZYSTE POWIETRZE.....	44
WODA DLA POLSKI.....	44
RZĄDOWY PROGRAM MAŁEJ GAZYFIKACJI WYSPOWEJ GMIN.....	44
ENERGIA SŁONECZNA NA KAŻDĄ KIESZEŃ.....	44
KONIEC Z BETONEM W CENTRACH MIAST.....	44
ROZWÓJ TECHNOLOGII WODOROWEJ.....	44
FARMY WIATROWE NA MORZU.....	44
POLSKA ELEKTROWNIA ATOMOWA.....	44
„ZIELONY" BUDŻET OBYWATELSKI.....	44
GOSPODARKA OBIEGU ZAMKNIĘTEGO ODPADÓW (RECYKLING).....	45
FUNDUSZ EKOLOGII.....	45
CERTYFIKOWANIE ENERGETYCZNE BUDYNKÓW.....	45
TRANSPORT NISKOEMISYJNY.....	45
PARKI NARODOWE.....	45
Satelitarny System Obserwacji Ziemi.....	46
CAŁA POLSKA W ZASIĘGU.....	46
5G-SZANSA DLA POLSKI.....	46
USŁUGI PRAWDZIWIE CYFROWE.....	46
BEZ OPŁATY SKARBOWEJ ZA USŁUGI CYFROWE.....	46
TOŻSAMOŚĆ CYFROWA.....	46
MOBYWATEL.....	46
E-DORĘCZENIA.....	46
OD POLSKI STACJONARNEJ DO POLSKI „CHMUROWEJ".....	46
CYFRYZACJA WYMIARU SPRAWIEDLIWOŚCI.....	46
LOKALNE CENTRA ROZWOJU KOMPETENCJI CYFROWYCH.....	46
(CYBER) BEZPIECZEŃSTWO PRZED WSZYSTKIM.....	46
OBLICZENIA WIELKIEJ WYDAJNOŚCI (HIGH PERFORMANCE COMPUTING & QUANTUM COMPUTING).....	46
CYFROWA GMINA.....	46
POLSKA BEZPIECZNĄ PRZYSTANIĄ DLA WYSOKIEJ KLASY SPECJALISTÓW.....	47
WALKA Z CYBERPRZESTĘPCZOŚCIĄ.....	47

E-PARTYCYPACJA.....	47
ELASTYCZNA PRACA DLA OSÓB W WIEKU PRZEDEMERYTALNYM.....	48
PROGRAM AKTYWNOŚĆ+.....	48
ZEROWY PIT DLA OSÓB PRACUJĄCYCH PO OSIĄGNIĘCIU WIEKU EMERYTALNEGO.....	48
KORPUS WSPARCIA SENIORÓW.....	48
BEZPIECZEŃSTWO POD RĘKĄ.....	48
DARMOWE LEKI 70+.....	48
SPECJALNE PLACÓWKI ŁĄCZĄCE POKOLENIA.....	48
CENTRA USŁUG SPOŁECZNYCH DLA POLAKÓW WRACAJĄCYCH Z ZAGRANICY.....	48
POMOC IT DLA SENIORA.....	48
WALKA Z PRZEMOCĄ DOMOWĄ WOBEC DZIECI I RODZICÓW.....	48
Działania ministerstwa.....	49
Seniorzy/aktywne starzenie.....	51
Programy i projekty.....	51
Pomoc społeczna.....	53
System pomocy społecznej w Polsce.....	53
Zasady pomocy społecznej.....	53
Podział zadań pomocy społecznej między administrację publiczną.....	55
Formy udzielanej pomocy.....	59
Kryteria przyznawania świadczeń.....	60
Zasiłek okresowy.....	62
Praca socjalna.....	64
Interwencja kryzysowa.....	64
Sprawienie pogrzebu.....	64
Ośrodek wsparcia.....	64
Mieszkanie chronione.....	65
Zasiłek stały.....	66
Zasiłki celowe.....	66
Pomoc pieniężna na usamodzielnienie.....	67
Poradnictwo specjalistyczne.....	68
Pomoc w postaci schronienia, posiłku, odzieży.....	68
Usługi opiekuńcze i specjalistyczne usługi opiekuńcze.....	69
Rodzinny dom pomocy.....	69
Dom pomocy społecznej.....	69
Oświata i wychowanie.....	72
Główne zadania.....	72
Programy i projekty.....	72
Finansowanie edukacji.....	73
Jakość edukacji.....	73
Wychowanie przedszkolne.....	73
Kształcenie ogólne.....	73
Szkolnictwo branżowe.....	74
Wsparcie rolnictwa.....	75
Plan dla wsi - ochrona, wsparcie i rozwój polskiego rolnictwa.....	75
Program Rozwoju Obszarów Wiejskich 2014-2020 (PROW 2014-2020).....	77
Płatności bezpośrednie.....	78
Systemy płatności bezpośrednich obowiązujące w UE.....	78
Zasada wzajemnej zgodności (cross-compliance).....	79

Rynki rolne.....	80
Jakość żywności.....	80
Budżet państwa.....	81
Bez PIT dla młodych.....	82
Dla kogo ulga dla młodych w PIT.....	82
Na czym polega ulga.....	82
Ile zyskujesz w 2021 r.....	82
Od kiedy obowiązuje ulga.....	83
Co ze składkami na ZUS i NFZ.....	83
Dyscyplina finansów publicznych.....	83
Podatki.....	83
Rynek finansowy.....	84
PPK (Pracownicze plany kapitałowe).....	84
Pracownicze plany kapitałowe (PPK) w Polsce - podstawy prawne funkcjonowania.....	84
Co robimy.....	86
Wsparcie dla firm.....	87
Centrum Wsparcia Doradczego.....	87
Czym jest Centrum Wsparcia Doradczego.....	87
Do kogo kierowany jest projekt.....	87
Co zyskają samorzady.....	87
Korzyści dla samorządów.....	87
Materiały.....	88
Jakie zadania będą realizować samorzady.....	88
Oczekiwane rezultaty.....	88
Aktualności.....	88
Partnerstwo publiczno-prywatne.....	88
Rządowa polityka - zielone światło dla PPP.....	89
Materiały.....	89
Szkolenia dla administracji publicznej i przedsiębiorców.....	89
Zewnętrzni eksperci doradzą promotorom projektów.....	89
Służymy swoją wiedzą i doświadczeniem.....	90
Opiniowanie projektów.....	90
Zmiany prawne, które ułatwią realizację przedsięwzięć w formule PPP.....	90
Wytyczne, wzory umów, zbiory dobrych praktyk do wykorzystania przez podmioty publiczne.....	90
Baza zamierzeń inwestycyjnych PPP.....	90
Baza inwestycji PPP z zawartymi umowami (Rynek PPP w Polsce).....	90
Platforma PPP.....	90
Portal ppp.gov.pl.....	91
Zapraszamy na szkolenia e-learning z zakresu PPP.....	91
Program Dostępność Plus.....	91
Strategia na rzecz Odpowiedzialnego Rozwoju.....	92
Polityka rozwoju kraju.....	92
Podstawowe informacje.....	93
Zadania.....	93
Komórki organizacyjne.....	93
Programy i Projekty.....	93
Leki i wyroby medyczne.....	94
Zdrowie i Profilaktyka.....	94
Kadra medyczna i kształcenie.....	94

Leczenie.....	95
Organizacja ochrony zdrowia.....	95
Powszechne ubezpieczenie zdrowotne.....	96
System Państwowe Ratownictwo Medyczne.....	96
Wojewódzki plan działania systemu Państwowe Ratownictwo Medyczne.....	97
Podstawa prawna.....	97
Zadania.....	98
Programy i projekty.....	98
Działania ministerstwa.....	99
Ministerstwo Rozwoju, Pracy i Technologii - czym się zajmujemy?.....	99
Polska gospodarka.....	99
Praca.....	99
Mieszkalnictwo i budownictwo.....	100
Turystyka.....	100
Minimum egzystencji.....	111
Dane z poszczególnych lat.....	111

Wysyłam do Państwa kolejną petycję w sprawie szeroko pojętej reformy Państwa Polskiego z perspektywy obywateli i Rządu Polskiego w Nowym Polskim Ładzie w trudnych dla nas wszystkich czasach pandemii koronawirus.

Dziękuję za zapoznanie z programem partii rządzącej i postulatami obywateli, życzę spełnienia obietnic wyborczych i usłyszenia próśb obywateli. Dziękuję za zainteresowanie, zajęcie stanowiska i podjęcie działań, interwencji.

Zwracam się szczególnie w swoich postulatach i zgłaszanych problemach w imię obywateli do naszej drogiej Minister Rodziny, Pani Marleny Maląg o pochylenie się ponownie nad problemami osób biednych i potrzebujących korzystających z pomocy społecznej i wsparcia socjalnego, którzy stają również w obliczu nowych wyzwań i zmian, nowego XXI wieku. Pani Minister podopieczni w zastanej kapitalistycznej gospodarce Polski, bez własnego kapitału nie potrafimy nie tylko samemu żyć, ale i samemu przeżyć, potrzebujemy poczucia pewności i bezpieczeństwa - Bezwarunkowego Podstawowego Dochodu Gwarantowanego ok. 500 zł, w wysokości granicy ubóstwa.

Troska pracowników socjalnych i Ministerstwa Rodziny jest niewystarczająca w obliczu braku zapewnienia podopiecznym, podstawowego poczucia bezpieczeństwa, człowieczeństwa i obywatelstwa swojego kraju.

Zdaję się iż ktoś zapomniał o nas ludziach, zapomniano iż najdroższym kapitałem są sami ludzie i wszyscy Polacy, nie tylko starannie wyselekcjonowana grupa i elity - potrzebujemy bezpośrednich transferów finansowych, które będą trafiać do każdego polaka, niezależnie od jego sytuacji i statusu.

Uważam iż idea Universal Basic Income, UBI jest sensowna, słuszna i zasadna. W tym znaczeniu by zapewnić ani nie za mało, ani nie za duże stałe świadczenie socjalne każdemu człowiekowi i obywatelowi, by mógł sam samodzielnie zapokoić swoje najpotrzebniejsze potrzeby i mógł wyrwać z ubóstwa, szukając dobrze płatnego zajęcia lub pracy.

Zgłaszam Państwu Polskiemu, Rządowi - nam ludziom, ludowi brakuję poczucia podstawowego bezpieczeństwa, bezwarunkowego podstawowego i gwarantowanego dochodu, gwarancji zabezpieczenia podstawowego bytu niezależnie od sytuacji i statusu, podstawowego utrzymania dla wszystkich, którzy nie mają zagwarantowanej pracy i godnego

wynagrodzenia. Brakuje nam poczucia bezpieczeństwa do podejmowania inicjatyw, rozwijania swojej przedsiębiorczości i kreatywności, warunków do utrzymania siebie oraz swojej rodziny.

W tej trudnej szczególnie sytuacji znajduję się również wiele osób niepełnosprawnych, uzależnionych od osób drugich i trzecich.

Nasza droga Minister Rodziny, Pani Marleno Małąg, podopieczni ponownie w głuchych prośbach kierują się do Ministerstwa Rodziny, z błaganiem o litość i łaskę, w obronie naszych dóbr i praw.

WSTĘP

Program 500 + na każde dziecko, zdaję się że uchronił tylko matki i biedne dzieci od ubóstwa, które z powodu biedy były m.in. odrywane od swoich rodziców, ale żaden program socjalny nie uchronił jeszcze każdego człowieka od granicy upodlenia człowieczeństwa, w jakim znajduję część Polaków. Tak mi to przykro mówić, ale właśnie, ja znajduję się w tej grupie, czuje się tak upodlony jako człowiek i osoba niepełnosprawna. Otrzymuje 50 zł zasiłku okresowego i ok. 200 zł zasiłku pielęgnacyjnego, gdyż do mojego dochodu zostaje wliczone ok. 1000 zł emerytury mojej matki, która opłaca z niej mieszkanie.

W tym szczególnym upodleniu znajdować się mogą podobnie, również inne, wiele osób niepełnosprawnych w imieniu których staram także apelować. Są to między innymi osoby, które same nie potrafią nie tylko określić swoich postulatów, ale i je dobrze zaargumentować.

Nie tak dawno osoby niepełnosprawne i ich rodzice walczyły jeszcze w Sejmie o swoje prawa, walczyły o dojście do głosu, podobnie jak

ja sam próbuje przebić ze swoim głosem, prosząc o litość i odzew, działanie Ministerstwa Rodziny. Osób niepełnosprawnych w Polsce jest w sumie ponad 5.500.000 mln, a tylko garstka z nich jest prawnie uznana za niepełnosprawne i nieliczni otrzymuje wsparcie socjalne i kompensacje szans od Państwa.

Drogi Rzeczniku Praw Obywatelskich,
Panie Adamie Bodnar,
Drogi Rzeczniku Praw Inwalidów,
Panie Pawle Wdówik, proszę przyjrzyjcie się ponownie naszej sytuacji osób niepełnosprawnych i obywateli, prawom człowieka do pracy, życia i wolności w naszym Kraju, ponownie zastanowić czy zostaliśmy sprawiedliwie potraktowani i o nas pamiętano, walcząc o nasze dobro. Zechciejcie usłyszeć nasze błagania i łaskawym okiem ponownie zająć naszą sprawą.

Czemu osoby niepełnosprawne o stopniu lekkim i umiarkowanym są gorszymi i mają być uważani za całkiem innych ludzi niż osoby upośledzone i niezdolne do samodzielnej egzystencji.

My wszyscy inwalidzi i obywatele Polski podobnie cierpimy, chcemy czuć się zdrowi, potrzebni, kochani, czuć w pełni ludźmi i wolni od stawianych ograniczeń.

Prosimy was o walkę o nasze dobro, walkę o równość każdego z nas i każdego człowieka zamieszkującego ten kraj, naszą ojczyznę.

PETYCJA

Dotyczy:

I. Petycji w sprawie szeroko pojętej reformy Państwa Polskiego z perspektywy Rządu i obywateli:

- 1. Petycji sprawie zaspokajania podstawowych potrzeb obywateli, Bezwarunkowego Podstawowego Dochodu Gwarantowanego (reforma socjalna);**
- 2. Rekonstrukcji Państwa i Polskiego Rządu oraz Reformy Państwowej, Nowego Polskiego Ładu;**
- 3. Reformy Sądownictwa i Psychiatrii;**
- 4. Reformy systemu Ubezpieczeń Społecznych;**

II. Petycji w sprawie osób niepełnosprawnych i rodzin

- 2.1. Utworzenia i stworzenia Funduszu Alimentacyjnego dla osób niepełnosprawnych, pozostających bez pomocy i wsparcia bogatszych członków rodziny.**

2.2. Aktywizacja zawodowa osób niepełnosprawnych. Wprowadzenia odpłatnej pracy podczas terapii zajęciowej.

2.3. Dopłaty do wynagrodzeń zatrudnianych i samo zatrudnianych osób niepełnosprawnych, prowadzących jednoosobową działalność gospodarczą lub spółdzielnie socjalną.

2.4. Transformacji Poradni Psychologiczno - Pedagogicznych PPP w CDR, Centrum Dziecka i Rodziny, dla rodziny, dzieci i młodzieży oraz dorosłych, studentów i słuchaczy, a także osób starszych, podlegające pod Ministerstwo Oświaty i Ministerstwo Rodziny.

„Czas na Polski Ład - kompleksową strategię przezwyciężenia skutków pandemii

Najwyższy czas uruchomić strategię, która pozwoli nam dokonać przełomu i odzyskać to, co odebrał nam wirus - poczucie stabilizacji i pewną przyszłość dla naszych dzieci. Dlatego czas na Polski Ład - kompleksową strategię przezwyciężenia skutków pandemii. To nasz plan gospodarczej odbudowy. I nowa nadzieja na dobrą przyszłość.

Program Polskiego Ładu

Zapoznaj się z programem Polskiego Ładu, który składa się z 10 obszarów i dotyczy najważniejszych aspektów w życiu Polaków. To:

- **Plan na zdrowie,**
- **Uczciwa praca-godna płaca,**
- **Dekada rozwoju,**
- **Rodzina i dom w centrum życia,**
- **Polska-nasza ziemia,**
- **Przyjazna szkoła i kultura na nowy wiek,**
- **Dobry klimat dla firm,**
- **Czysta energia-czyste powietrze,**
- **CyberPoland 2025,**
- **Złota jesień życia.**

„Słowo wstępne

30 lat temu Polska przeżyła wielki przełom. Po długich dekadach PRL-u, nasze marzenia o państwie, w którym warto żyć, wreszcie miały zacząć się spełniać. Niestety, były to lata trudne, prowadzące do głębokich podziałów w społeczeństwie i ekonomicznej niemocy. Obietnice III RP szybko okazały się ofertą dla nielicznych, a wielu Polakom nie było dane korzystać z owoców rozwoju. Mimo to cały czas tkwiła w nas wiara, że państwo, autentycznie kierujące się solidarnością i sprawiedliwością społeczną, w końcu stanie się faktem. Ta wiara w 1990 r. uformowała Porozumienie Centrum, a w 2001 r. dała początek Prawu i Sprawiedliwości. Przez lata stanowiła drogowskaz polityki prezydenta Lecha Kaczyńskiego. W latach 2005-2007 Prawo i Sprawiedliwość wprowadziło na nowo do polskiego dyskursu oraz - na miarę ówczesnych możliwości - do polityki społecznej i gospodarczej idee państwa solidarnego. Na właściwy przełom musieliśmy jednak czekać aż do 2015 r. Zmiana, którą przyniosły rządy Prawa i Sprawiedliwości, okazała się rzeczywistym renesansem państwa bliskiego obywatelom. Dzięki sukcesywnej naprawie finansów publicznych, odpowiedzialnej polityce budżetowej i ambitnej polityce społecznej, Polska dołączyła do grona liderów rozwoju. Wysoki wzrost gospodarczy, rosnące płace, stabilizacja finansowa polskich rodzin, redukcja bezrobocia i ubóstwa, a także rekordowa liczba inwestycji w Polskę lokalną - tak dobrego okresu nie mieliśmy w całej historii III RP. Dokładnie w takim momencie zastał nas rok 2020. Nagle naszym marzeniom drogę zagroziła pandemia koronawirusa. To wydarzenie bez wątplenia przejdzie do historii jako jedna z największych katastrof społecznych i gospodarczych w najnowszej historii Europy i świata. Cios był potężny, ale dzięki natychmiastowym i zdecydowanym działaniom udało nam się ochronić fundamenty polskiej gospodarki. Dziś już wiemy, że recesja dotknie Polskę zdecydowanie słabiej niż większość państw Unii Europejskiej. Po roku trudnej i wycieńczającej walki koronawirus wciąż jest zagrożeniem dla tysięcy Polaków. Mimo to, dzięki wysiłkom służb medycznych, mundurowych i personelu niemedycznego oraz szeroko zakrojonemu programowi szczepień, z każdym dniem jesteśmy coraz bliżej powrotu do normalności. I choć nikt nie może przewidzieć, jak długo jeszcze ta walka

potrwa, jedno jest pewne. Najwyższy czas uruchomić strategię, która pozwoli nam dokonać przełomu i odzyskać to, co odebrał nam wirus - poczucie stabilizacji i pewną przyszłość dla naszych dzieci. Państwo nie jest bowiem własnością jednego pokolenia. Polska to dobro wspólne wszystkich obywateli - tych, którzy nam ją podarowali oraz tych, którym przekażemy ją dalej. Pierwsza generacja Polaków urodzonych w wolnej Polsce weszła już dziś w dorosłość. Kończą edukację, rozwijają się zawodowo, zakładają rodziny. I zadają sobie pytanie, jaki będzie los ich najbliższych w postpandemicznym świecie. To właśnie w trosce o nich państwo polskie musi udzielić ambitnej, odpowiedzialnej i stanowczej odpowiedzi. Przed nami nowa dekada wieku - dekada, która może zdecydować o przyszłym losie Polski i Europy w perspektywie kilku kolejnych dziesięcioleci. Dlatego nasz cel jest jasny: jak najszybciej powrócić na ścieżkę wzrostu gospodarczego i kontynuować budowę polskiego państwa dobrobytu. Jeżeli chcemy odzyskać nasze marzenia, musimy działać już dziś. Dlatego czas na kolejny przełom. Czas na Polski Ład - kompleksową strategię przezwyciężenia skutków pandemii. To nasz plan gospodarczej odbudowy. I nowa nadzieja na dobrą przyszłość.

Pięć Fundamentów Polskiego Ładu

7 proc. PKB na zdrowie

Celem jest osiągnięcie średniej wydatków na zdrowie w relacji do PKB w ciągu 6 lat. Na zdrowiu się nie oszczędza, a nowe środki będą przeznaczone na inwestycje, cyfryzację, nowe kadry i nowoczesne terapie. Termin przyjęcia przez Radę Ministrów: wrzesień 2021 r.

> Obniżka podatków dla 18 mln Polaków o najniższych dochodach do progu 30.000 tys. rocznie

> Inwestycje, które wygenerują 500 tys. nowych miejsc pracy dzięki emisji obligacji rozwojowych przez fundusz Banku Gospodarstwa Krajowego

> Mieszkanie bez wkładu własnego do 100 tys. zł przy kredycie lub dofinansowanie do 160 tys. zł i dom 70 m2 bez formalności

> Emerytury bez podatku do 2500 PLN miesięcznie i 30.000 tys. rocznie

i

PLAN NA ZDROWIE



> 7 proc. PKB na zdrowie

> WYŻSZE WYNAGRODZENIA KADR MEDYCZNYCH

> SZYBSZA KARIERA ZAWODOWA dla KADR MEDYCZNYCH, WYŻSZE WYNAGRODZENIA I WIĘKSZE ULGI

> FUNDUSZ MODERNIZACJI SZPITALI I FUNDUSZ MEDYCZNY

>AGENCJA ROZWOJU SZPITALI

>DRUGI ETAP REFORMY SIECI SZPITALI PRZEZ MONITORING KLINICZNY OBSŁUGI PACJENTA

>USTAWA O WIĘKSZEJ JAKOŚCI OBSŁUGI MEDYCZNEJ

>„BEZPŁATNY PAKIET BADAŃ, PROFILAKTYKA dla 40+”

>ROZBUDOWA KRAJOWEJ SIECI ONKOLOGICZNEJ

>BUDOWA KRAJOWEJ SIECI KARDIOLOGICZNEJ

>ROZWÓJ NOWOCZESNYCH TECHNOLOGII W SŁUŻBIE ZDROWIA

- INTERNETOWE CENTRUM OBSŁUGI PACJENTA: pacjent.gov.pl

>USPRAWNIONA NOCNA I ŚWIĄTECZNA POMOC LEKARSKA

>PROGRAM BADAWCZY NAD COVID-19

>ROZSZERENIE OPIEKI AMBULATORYJNEJ I ZNIESIENIE LIMITÓW U SPECJALISTÓW

UCZCIWA PRACA - GODNA PRACA

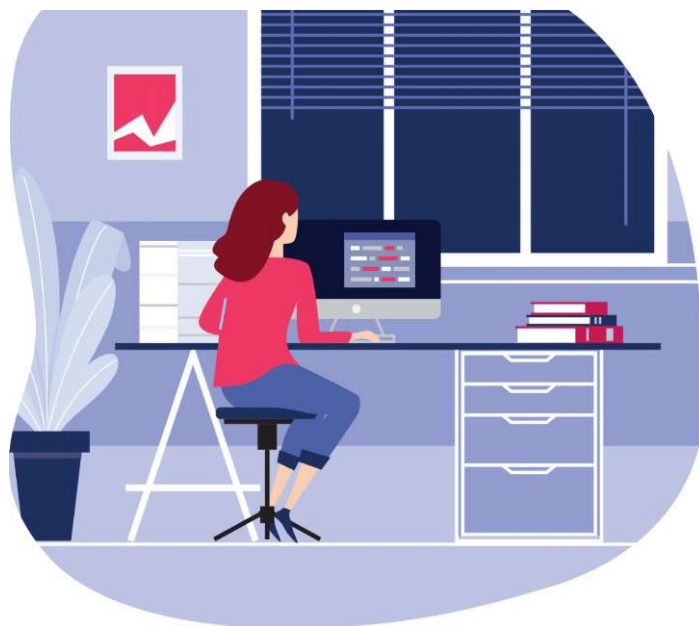

2

Obniżka podatków dla 18 mln Polaków - kwota wolna na europejskim poziomie
Podniesimy kwotę wolną dla wszystkich pracujących Polaków do 30 tys. PLN.

>PIERWSZY RAZ OD 12 LAT PODNIESIEMY PRÓG PODATKOWY

>ULGA PODATKOWA PIT DLA KLASY ŚREDNIEJ O DOCHODACH 70-130 tys.

>REFORMA WSPARCIA ZATRUDNIENIA, PRZETRANSFORMUJEMY URZĘDY PRACY W CENTRA AKTYWIZACJI ZAWODOWEJ I POWSZECHNE UBEZPIECZENIE ZDROWOTNE W ZUS

>UŁATWIENIE W PRACY W NIEPEŁNYM WYMIARZE Z GODZENIEM Z ŻYCIA RODZINNEGO

11 <http://polskilad.pis.org.pl/uploads/asset/store/609f713c3761f.png>

29z287

>UREGULOWANIE ZASAD PRACY ZDALNEJ

>ULGA PIT NA POWRÓT Z EMIGRACJI

>LIKWIDACJA LUKI W WYNAGRODZENIACH Kobiet I MĘŻCZYZN

>OGRANICZYMY STOSOWANIE „UMÓW ŚMIECIOWYCH” PRZEZ PEŁNE OSKŁADKOWANIE

>GODNA PRACA DLA MŁODYCH PRZEZ BON SZKOLENIOWY

>WZMOCNIENIE SZANS ROZWOJOWYCH MNIEJSZYCH MIEJSCOWOŚCI PRZEZ CENTRA PRACY ZDALNEJ

DEKADA ROZWOJU



3

>500 tys. nowych miejsc pracy dzięki emisji obligacji rozwojowych przez fundusz Banku Gospodarstwa Krajowego

- 1. Budowa nowoczesnej Infrastruktury i transportu**
- 2. Modernizacja obiektów publicznych**
- 3. Cyfryzacja Polski**
- 4. Inwestycje w twój dom**
- 5. Czysta energia**

4

3 <http://polskilad.pis.org.pl/uploads/asset/store/60520d4e33b21.png>

4 <http://polskilad.pis.org.pl/uploads/asset/store/609ee534a47fc.png>

31z287

Wsparcie dla instytucji publicznych i samorządów pozwoli im realizować plany inwestycyjne bez zwiększania zadłużenia. Wsparcie inwestycyjne będzie też impulsem rozwojowym dla całego kraju, który pomoże utrzymać miejsca pracy i złagodzi skutki dekonunktury wywołanej przez pandemię. Dzięki temu Polacy skorzystają na poprawie jakości ich otoczenia, a polskie firmy - główni wykonawcy zadań inwestycyjnych - będą mogły utrzymywać i tworzyć nowe miejsca pracy.

>SUBWENCJA INWESTYCYJNA DLA SAMORZĄDÓW Z POWODU ZMIAN W PODATKU DOCHODOWYM

>WIELKIE PROGRAMY INFRASTRUKTURALNE DAJĄCE IMPULS ROZWOJOWY I PRACĘ

>ROZBUDOWA I INWESTYCJE W KOLEJE

>ROZWÓJ KOLEJI AGLOMERACYJNYCH

>ZBUDUJEMY CENTRALNY PORT KOMUNIKACYJNY

>INWESTYCJE W TRANSPORT PORTOWY

>ROZBUDOWA INFRASTRUKTURY CYFROWEJ

>PODWOJENIE LICZBY DRÓG SZYBKIEGO RUCHU DO 2025 R.

>PEŁNE POŁĄCZENIE MIAST WOJEWÓDZKICH SIECIĄ SZYBKICH DRÓG

>POŁĄCZENIE MAŁYCH MIAST Z INFRASTRUKTURĄ KOLEJOWĄ

- **POLONIZACJA ZAMÓWIEŃ PUBLICZNYCH**
- **ROZWÓJ DRÓG WODNYCH**
- **MODUŁOWE BUDYNKI CENTRÓW LOKALNEJ WSPÓLNOTY**
- **ODBUDOWA PAŁACU SASKIEGO W WARSZAWIE**
- **GRANTY NA INFRASTRUKTURĘ DLA GMIN INWESTUJĄCYCH W BUDOWNICTWO MIESZKANIOWE (KOMUNALNE, SIM, TBS) NA ZASADACH „lokal za grunt”**
- **WDROŻYMY KRAJOWY FUNDUSZ REWITALIZACJI**
- **KATALOG NOWYCH STANDARDÓW URBANISTYCZNYCH**
- **LOKAL ZA GRUNT**
- **CYFRYZACJA PROCEDUR INWESTYCYJNO-BUDOWLANYCH**
- **NOWA JAKOŚĆ ZARZĄDZANIA W SPÓŁDZIELNIACH MIESZKANIOWYCH**
- **SPOŁECZNA AGENCJA NAJMU**
- **WSPARCIE DLA MONTAŻU INSTALACJI OZE W BUDYNKACH WIELORODZINNYCH**
- **SPOŁECZNE INICJATYWY MIESZKANIOWE (SIM)**
- **PRZECIWDZIAŁANIE ROZPROSZENIU ZABUDOWY BUDYNKÓW BY MINIMALIZOWAĆ KOSZTY UŻYTKOWANIA**
- **REFORMA PLANOWANIA I ZAGOSPODAROWANIA PRZESTRZENNEGO**
- **WPROWADZENIE WŁASNOŚCI WARSTWOWEJ**

RODZINA I DOM W CENTRUM ŻYCIA



5

- **Mieszkanie na kredyt bez wkładu własnego**
- **MÓJ DOM 70M2 - BEZ ZBĘDNYCH FORMALNOŚCI**
- **POWSZECHNY I BEZPŁATNY DOSTĘP DO BADAŃ PRENATALNYCH**

- **DARMOWA SZCZEPIONKA PRZECIWKO HPV POWODUJĄCY RAKA SZYJKI MACICY**
- **ROZSZERZENIE PROGRAMU MALUCH+**
- **KORZYSTNIEJSZE ROZLICZANIE PODATKÓW DLA MAŁŻEŃSTW**
- **WIĘKSZA ELASTYCZNOŚĆ PRACY DLA RODZICÓW DZIECI**
- **SPERSONALIZOWANE WSPARCIE MŁODYCH MATEK PRZEZ URZĘDY PRACY**
- **TRANSFORMACJA PORADNI PSYCHOLOGICZNO-PEDAGOGICZNYCH W CENTRUM DZIECKA I RODZINY, DLA DZIECI, MŁODZIEŻY I RODZIN ORAZ STUDENTÓW I SŁUCHACZY**
- **OPRACUJEMY NOWĄ KONWENCJE O PRAWACH RODZINY**
- **USPRAWNIENIE MEDIACJI SĄDOWYCH**
- **ŻŁOBEK W KAŻDEJ GMINIE**
- **WIĘKSZA OCHRONA DZIECI I RODZINY PRZEZ PRZESTĘPSTWEM**
- **KAPITAŁ OPIEKUŃCZY DLA RODZICÓW 12 TYS. NAD DRUGIM I KOLEJNYM DZIECKIEM POMIĘDZY 12 A 36 MIESIĄCEM ŻYCIA**

POLSKA - NASZA ZIEMIA



6

Radykalne uproszczenie dla rolników w ustawie o wiejskiej działalności gospodarczej i przy rejestracji urzędzeń rolnych

- **WIĘKSZA SWOBODA PRACY ROLNICZEJ O RÓŻNYCH PORACH DNI**
- **JESZCZE WIĘKSZY ZWROT AKCYZY ZA PALIWO ROLNICZE Z 100 ZŁ ZA 1 HA DO 110 ZŁ**
- **WIĘCEJ ZIEMI DLA ROLNIKÓW PRZEZ SPRAWNY SYSTEM INFORMATYCZNY**
- **USTAWA O RODZINNYM GOSPODARSTWIE ROLNYM**
- **UWOLNIENIE ROLNICZEGO HANDLU DETALICZNEGO (RHD)**
- **JEDNO CYFROWE OKIENKO DO OBSŁUGI ROLNIKA**
- **ELASTYCZNY PROW DLA MAŁYCH I ŚREDNICH GOSPODARSTW**
- **PROGRAM ROZWOJU MIEJSCOWOŚCI POPEGEEROWSKICH**
- **ZACHĘTY DO SPÓŁDZIELCZOŚCI ROLNEJ**
- **MONITORING UPRAW ROLNYCH PRZECIWDZIAŁAJĄCY SUSZY**
- **STWORZENIE KODEKSU ROLNEGO**
- **ROZWÓJ SIECI MANUFaktur SPOŻYWCZYCH**
- **PASZPORTYZACJA POLSKIEJ ŻYWNOŚCI**
- **SPÓŁDZIELNIE ENERGETYCZNE ROLNIKÓW**
- **FUNDUSZ WZAJEMNEGO GWARANTOWANIA DOCHODÓW DLA ROLNIKÓW**
- **KAPITAŁ DLA ROLNICZEJ SPÓŁDZIELCZOŚCI**
- **WIĘKSZA OCHRONA PRODUCENTÓW ROLNYCH**

PRZYJAZNA SZKOŁA i KULTURA NA NOWY WIEK



7

- **Centrum Dziecka i Rodziny, CDR z PRZEKSZTAŁCENIA PORADNII PSYCHOLOGICZNO - PEDAGOGICZNYCH**
- **NARODOWY EDUKACYJNY PROGRAM WYRÓWNYWANIA SZANS PO COVID-19**
- **POPRAWA KOMPETENCJI CYFROWYCH NAUCZYCIELI**
- **CYFROWA PODSTAWA PROGRAMOWA**
- **„ZIELONA SZKOŁA” (1000 ZEROEMISYJNYCH SZKÓŁ)**
- **DODATKOWY MODEL WSPARCIA PSYCHOLOGICZNEGO ORAZ GABINET PSYCHOLOGICZNO-PEDAGOGICZNY W KAŻDEJ SZKOLE**
- **PRZYJAZNA I DOSTĘPNA SZKOŁA DLA WSZYSTKICH**
- **AKCJA „POZNAJ POLSKĘ”**
- **KREDYT STUDENCKI**
- **ROZWÓJ ŚWIETLIC DLA DZIECI**
- **FUNDUSZ NOWOCZESNYCH KOMPETENCJI BIZNESOWYCH**
- **STYPENDIA DLA KADRY PRZYSZŁOŚCI**
- **PROGRAM MIĘDZYNARODOWEJ AKADEMII KOPERNIKAŃSKIEJ**
- **LOKALNE „PIASKOWNICE REGULACYJNE” ŚRODOWISKA TESTOWE DLA INNOWACJI**
- **OŚWIATOWE MBA DLA KADRY NAUCZYCIELSKIEJ**
- **FUNDUSZ SPORTOWY**
- **UTWORZYMY SILNE KLASTRY**
- **ŻYWA EDUKACJA W TERENIE**
- **SZERSZY UDZIAŁ RODZICÓW W EDUKACJI I ŻYCIU SZKOŁY**
- **WIĘCEJ HISTORII W PROGRAMIE NAUCZANIA**
- **FUNDUSZ MŁODZIEŻOWYCH RAD GMIN**
- **ZNIŻKI DO TRZYDZIESTKI**
- **OGÓLNOPOLSKIE KONSULTACJE Z MŁODZIEŻĄ**
- **POLONIA+, UŁATWIMY MŁODZIEŻY POLONIJNEJ DOSTĘP DO KSZTAŁCENIA SIĘ W POLSCE**
- **BANK STYPENDIÓW I STAŻY**
- **PROGRAMY SPORTOWE**
- **EDUKACYJNE PRACOWNIE PRZYSZŁOŚCI**
- **FUNDUSZE NA NOWOCZESNY PATRIOTYZM**

- **WIĘKSZA TRANSPARENTNOŚĆ NGO**

KULTURA

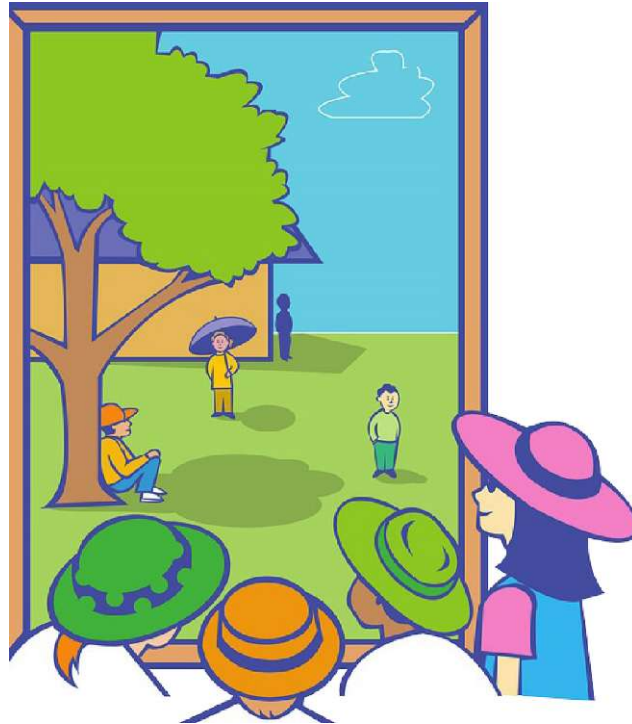

- **ODZYSKANIE DZIEŁ SZTUKI ZRABOWANYCH POLSCE**
- **ORGANIZACJA SIEDZIBY DLA POLSKIEJ OPERY KRÓLEWSKIEJ**
- **USTAWA O UPRAWNIENIACH ARTYSTÓW ZAWODOWYCH**
- **A TO POLSKA WŁAŚNIE, PRZETŁUMACZYMY I PRZEŁOŻYMY NAJWAŻNIEJSZE KSIĄŻKI SPOŁECZNE I HISTORYCZNE DOTYCZĄCE POLSKI**
- **UJEDNOLICENIE IDENTYFIKACJI WIZUALNEJ INSTYTUCJI PAŃSTWA**
- **POLSKI KANON DZIEŁ LITERACKICH, ROZWÓJ POLSKIEJ KULTURY W 100 LAT OD ODZYSKANIA NIEPODLEGŁOŚCI**
- **SIEĆ NOWOCZESNYCH MUZEÓW**
- **2023 ROKIEM NAUKI**
- **ROZWÓJ MUZEUM ŻOŁNIERZY WYKLĘTYCH I WIĘZNIÓW POLITYCZNYCH PRL**

DOBRY KLIMAT DLA FIRM



8

Dla małych przedsiębiorstw

- **NIŻSZE PODATKI DLA MIKROFIRM**
- **ULGA NA PROTOTYPY PRODUKTU**
- **ROZWÓJ FUNDACJI RODZINNYCH**
- **2 MLN EUR RYCZAŁTU EWIDENCYJNEGO**
- **ULGA KONSOLIDACYJNA**
- **RYCZAŁT DLA PRZYCHODÓW ZAGRANICZNYCH**
- **PROGRAM POWROTU Z ZAGRANICZNYM KAPITAŁEM**

Dla średnich przedsiębiorstw

- ULGA NA AUTOMATYZACJĘ I ROBOTYZACJĘ PRODUKCJI**
- PODATKOWE WSPARCIE EKSPANSJI ZAGRANICZNEJ**
- ULGA NA IPO**
- SYMULTANICZNA ULGA IP-BOX I B+R**
- ESTOŃSKI CIT DLA WIĘKSZEJ LICZBY FIRM**

•ŁATWIEJSZY DOSTĘP DO FINANSOWANIA VENTURE CAPITAL

Dla dużych przedsiębiorstw

•INTERPRETACJE 590, CZYLI PEWNOŚĆ OPODATKOWANIA W PIERWSZYCH LATACH INWESTYCJI

•CENTRUM OBSŁUGI PODATKOWEJ INWESTORA.

•UPROSZCZENIA W ZAKRESIE CEN TRANSFEROWYCH

•WSPARCIE ZATRUDNIENIA INNOWACYJNYCH PRACOWNIKÓW

•GRUPY VAT

•OPCJA OPODATKOWANIA VAT DLA INSTYTUCJI FINANSOWYCH

•USTAWA O PROGRAMACH AKCJONARIATU PRACOWNICZEGO

•ROZSZERZENIE OCHRONY PODWYKONAWCÓW PRZEZ RACHUNEK POWIERNICZY

•NOWELIZACJA USTAWY KODEKSU SPÓŁEK HANDLOWYCH

•SKUTECZNE ODZYSKIWANIE MIENIA OD PRZESTĘPCÓW

CZYSTA ENERGIA - CZYSTE POWIETRZE



9

Sprawiedliwa transformacja energetyczna

11 <http://polskilad.pis.org.pl/uploads/asset/store/609f713c3761f.png>

45z287

- **CZYSTE POWIETRZE**
- **WODA DLA POLSKI**
- **RZĄDOWY PROGRAM MAŁEJ GAZYFIKACJI WYSPOWEJ GMIN**
- **ENERGIA SŁONECZNA NA KAŻDĄ KIESZEŃ**
- **KONIEC Z BETONEM W CENTRACH MIAST**
- **ROZWÓJ TECHNOLOGII WODOROWEJ**
- **FARMY WIATROWE NA MORZU**
- **POLSKA ELEKTROWNIA ATOMOWA**
- **„ZIELONY” BUDŻET OBYWATELSKI**
- **GOSPODARKA OBIEGU ZAMKNIĘTEGO ODPADÓW (RECYKLING)**
- **FUNDUSZ EKOLOGII**
- **CERTYFIKOWANIE ENERGETYCZNE BUDYNKÓW**
- **TRANSPORT NISKOEMISYJNY**
- **PARKI NARODOWE**

CYBERPOLAND 2025



10

10 <http://polskilad.pis.org.pl/uploads/asset/store/609f690f5e2f3.png>

47z287

Satelitarny System Obserwacji Ziemi

- **CAŁA POLSKA W ZASIĘGU**
- **5G-SZANSA DLA POLSKI**
- **USŁUGI PRAWDZIWIE CYFROWE**
- **BEZ OPŁATY SKARBOWEJ ZA USŁUGI CYFROWE**
- **TOŻSAMOŚĆ CYFROWA**
- **MOBYWATEL**
- **E-DORĘCZENIA**
- **OD POLSKI STACJONARNEJ DO POLSKI „CHMUROWEJ”**
- **CYFRYZACJA WYMIARU SPRAWIEDLIWOŚCI**
- **LOKALNE CENTRA ROZWOJU KOMPETENCJI CYFROWYCH**
- **(CYBER) BEZPIECZEŃSTWO PRZEDE WSZYSTKIM**
- **OBLICZENIA WIELKIEJ WYDAJNOŚCI (HIGH PERFORMANCE COMPUTING & QUANTUM COMPUTING)**
- **CYFROWA GMINA**
- **POLSKA BEZPIECZNĄ PRZYSTANIĄ DLA WYSOKIEJ KLASY SPECJALISTÓW**
- **WALKA Z CYBERPRZESTĘPCZOŚCIĄ**
- **E-PARTYCYPACJA**

ZŁOTA JESIEŃ ŻYCIA

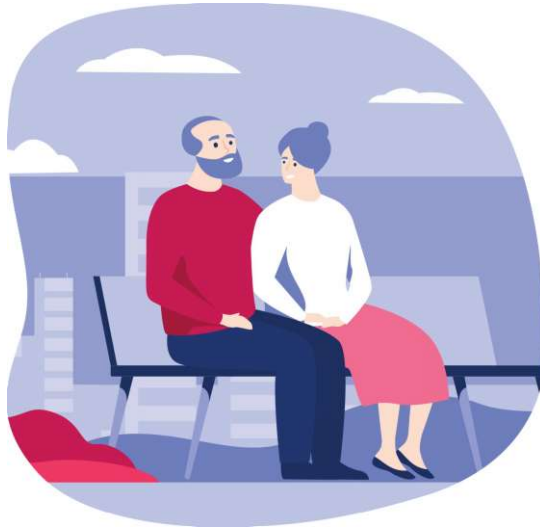

Emerytury bez podatku do 2500 PLN

- **ELASTYCZNA PRACA DLA OSÓB W WIEKU PRZEDEMERYTALNYM**
- **PROGRAM AKTYWNOŚĆ+**
- **ZEROWY PIT DLA OSÓB PRACUJĄCYCH PO OSIĄGNIĘCIU WIEKU EMERYTALNEGO**
- **KORPUS WSPARCIA SENIORÓW**
- **BEZPIECZEŃSTWO POD RĘKĄ**
- **DARMOWE LEKI 70+**
- **SPECJALNE PLACÓWKI ŁĄCZĄCE POKOLENIA**
- **CENTRA USŁUG SPOŁECZNYCH DLA POLAKÓW WRACAJĄCYCH Z ZAGRANICY**
- **POMOC IT DLA SENIORA**
- **WALKA Z PRZEMOCĄ DOMOWĄ WOBEC DZIECI I RODZICÓW**

RODZINA

Działania ministerstwa

W centrum prac naszego Ministerstwa jest rodzina. Poprzez nasze działania wspieramy ją na każdym etapie. Rozpoczynając od urlopów dla rodziców na opiekę nad nowo narodzonym dzieckiem, poprzez rozwój miejsc opieki żłobkowej, comiesięczne wsparcie w ramach programu „Rodzina 500+” oraz pomoc w kompletowaniu szkolnej wyprawki z programu „Dobry Start”.

Ważnym elementem polskiego społeczeństwa są osoby starsze, których z roku na rok jest w naszym kraju coraz więcej. Poprzez nasze programy wspieramy rozwój usług opiekuńczych oraz aktywność seniorów. Dbamy o godne emerytury zwłaszcza dla najbardziej potrzebujących emerytów.

Koncentrujemy się także na osobach potrzebujących pomocy. Pracujemy nad zapewnieniem równych szans dla osób z niepełnosprawnościami. Wspieramy rozwój ekonomii społecznej i solidarnej. Uczestniczymy w budowie dialogu społecznego.

Wsparcie dla rodzin z dziećmi

Rodzina znajduje się w centrum polityki społecznej rządu. Tkwi w niej potencjał, który jest źródłem rozwoju naszego kraju. Ministerstwo podejmuje liczne działania z zakresu polityki państwa na rzecz dziecka i rodziny.

- **Rodzina 500 plus**

Program "Rodzina 500+" jest finansowym fundamentem wsparcia rodzin. Program wszedł w życie 1 kwietnia 2016 roku i przyczynił się do znacznej poprawy sytuacji materialnej rodzin, wzmocnił je i nadał należyty priorytet. W efekcie uruchomienia programu nastąpił znaczący wzrost udziału wydatków na politykę rodzinną w PKB - z 1,78% PKB w 2015 r. do 4 % PKB obecnie.

- **Dobry Start**

Program „Dobry Start” to inwestycja w edukację polskich dzieci. To 300 zł jednorazowego wsparcia dla wszystkich uczniów rozpoczynających rok szkolny. Rodziny otrzymają świadczenie bez względu na dochód. To wsparcie dla 4,4 miliona uczniów.

- **Program Maluch+**

Program "Maluch+" wspiera rozwój instytucji opieki nad dziećmi w wieku do lat 3 - żłobków, klubów dziecięcych i dziennych opiekunów. Beneficjenci programu mogą otrzymać dofinansowanie do tworzenia i funkcjonowania miejsc opieki. "Maluch+" jest programem rocznym.

- **Opieka nad dzieckiem w wieku do lat 3**

W tym miejscu informacje o opiece nad dzieckiem w wieku do lat 3 znajdują rodzice, podmioty prowadzące lub zamierzające prowadzić instytucje opieki nad dziećmi w wieku do lat 3, gminy.

- **Karta Dużej Rodziny**

System zniżek i dodatkowych uprawnień dla rodzin 3+. Karta Dużej Rodziny funkcjonuje zarówno w instytucjach publicznych, jak i w prywatnych firmach.

- **Świadczenia rodzinne**

Świadczenia rodzinne czyli zasiłek rodzinny oraz dodatki do zasiłku rodzinnego, świadczenia opiekuńcze (zasiłek pielęgnacyjny, świadczenie pielęgnacyjne, specjalny zasiłek opiekuńczy), jednorazowa zapomoga z tytułu urodzenia się dziecka (tzw. becikowe), świadczenie rodzicielskie, do których prawo nabywa się w sposób określony w ustawie z dnia 28 listopada 2003 r. o świadczeniach rodzinnych.

- **Fundusz alimentacyjny**

Świadczenia z funduszu alimentacyjnego przyznawane są na warunkach określonych w ustawie z dnia 7 września 2007 r. o pomocy osobom uprawnionym do alimentów. Na podstawie przepisów tej ustawy realizowane jest wsparcie materialne dla osób uprawnionych do alimentów, które ich nie otrzymują z uwagi na bezskuteczność egzekucji. Wsparcie to realizowane jest poprzez przyznawanie świadczeń z funduszu alimentacyjnego dla osób spełniających kryteria ustawowe (np. kryterium dochodowe).

- **Wsparcie rodziny przeżywającej trudności w wypełnianiu funkcji opiekuńczo-wychowawczych**

Rodzinnie przeżywającej trudności w wypełnianiu funkcji opiekuńczo-wychowawczych zapewnia wsparcie odpowiednio wójt, burmistrz, prezydent miasta. Rodzina może otrzymać wsparcie przez działania: instytucji i podmiotów działających na rzecz dziecka i rodziny, placówek wsparcia dziennego; rodzin wspierających. Zapraszamy do zapoznania się z informacjami, które przedstawią szerszej przedmiotową problematykę.

- **Opieka zastępcza nad dzieckiem**

Najlepszym środowiskiem życia i wychowania dziecka jest rodzina. Istnieją jednak sytuacje niemożności zapewnienia dziecku opieki i wychowania przez rodziców. Wówczas istotną rolę spełnia piecza zastępcza. Ma ona charakter czasowy. Kwestie pieczy zastępczej reguluje ustawa z dnia 9 czerwca 2011 r. o wspieraniu rodziny i systemie pieczy zastępczej (Dz. U. z 2018 r., poz. 998, z późn. zm.). Tutaj znajdą Państwo informacje na temat systemu opieki zastępczej nad dzieckiem.

- **Usamodzielniani w świetle ustawy z dnia 9 czerwca 2011 r. o wspieraniu rodziny i systemie pieczy zastępczej.**

Osoba usamodzielniana to zgodnie z ustawą z dnia 9 czerwca 2011 r. o wspieraniu rodziny i systemie pieczy zastępczej osoba opuszczającą po osiągnięciu pełnoletności, rodzinę zastępczą, rodzinny dom dziecka, placówkę opiekuńczo-wychowawczą lub regionalną placówkę opiekuńczo-terapeutyczną. W tym miejscu możecie Państwo zapoznać się z zasadami zapewnienia pomocy i wsparcia osobom usamodzielnianym opuszczającym pieczę zastępczą.

- **Adopcja**

Adopcja, inaczej przysposobienie, jest uznaniem dziecka innych rodziców, z którym nie ma więzi biologicznej, za własne. Ma ona nie tylko wymiar psychologiczny, lecz także prawny:

- **Program "Za życiem"**

Sprawdź jakie uprawnienia przysługują ci w ramach ustawy o wsparciu kobiet w ciąży i rodzin „Za życiem”

•Wzory wniosków o świadczenia dla rodzin

Wzory wniosków o świadczenia dla rodzin (aktualizacja na dzień 16.06.2020 r.) do stosowania na bieżący okres, a także na okres 2020/2021

Seniorzy/aktywne starzenie

Osoby starsze są grupą, której potrzebne jest szczególne wsparcie. Ministerstwo Rodziny, uwzględniając zmiany demograficzne zachodzące w polskim społeczeństwie, konsekwentnie realizuje politykę senioralną.

Programy skierowane dla seniorów są istotnym elementem budowania kompleksowego wsparcia dla różnych grup społecznych. Polityka rodzinna obejmuje bowiem nie tylko dzieci, ale uwzględnia właśnie potrzeby osób starszych.

Seniorzy, jeżeli zdrowie im na to pozwala, chcą być aktywni, także na emeryturze. W naszych działaniach przywiązujemy dużą wagę do stworzenia osobom starszym warunków do aktywnego i satysfakcjonującego życia po zakończeniu aktywności zawodowej. Kluczowe jest bowiem zapobieganie wykluczeniu osób starszych.

Jednym z najważniejszych działań realizowanych w ramach polityki senioralnej jest Program Wieloletni „Senior+” na lata 2015 - 2020 skierowany do jednostek samorządu terytorialnego. Jego celem jest zwiększenie aktywnego uczestnictwa w życiu społecznym seniorów poprzez rozbudowę sieci Dziennych Domów „Senior+” i Klubów „Senior+”.

Aktywni seniorzy korzystają z projektów finansowanych w ramach Rządowego Programu na rzecz Aktywności Społecznej Osób Starszych. Organizacje działające na rzecz osób starszych np. fundacje czy stowarzyszenia mogą otrzymać dofinansowanie na realizację działań w jednym z czterech priorytetowych obszarów: edukacja osób starszych, aktywność społeczna promująca integrację wewnątrz- i międzypokoleniową, partycypacja społeczna osób starszych, usługi społeczne dla osób starszych.

Musimy jednak pamiętać, że nie każdy senior cieszy się dobrym zdrowiem, jest samodzielny i aktywny. Dla tych osób powstał program „Opieka 75 +”, który polega na wspieraniu samorządów gminnych w realizacji usług opiekuńczych dla osób w wieku 75 lat i więcej.

Programy i projekty

18.01.2021

Program wieloletni "Senior+" na lata 2021-2025

• 15.12.2020

Program wieloletni na rzecz Osób Starszych „Aktywni+” na lata 2021-2025

•Rodzina 500 plus

Program Rodzina 500 plus to nieopodatkowane 500 zł miesięcznie na każde dziecko do 18 roku życia. To nawet 6.000 zł netto rocznego wsparcia dla dziecka. Świadczenie wychowawcze to wsparcie długofalowe. Program Rodzina 500 plus to systemowe wsparcie polskich rodzin.

•Dobry Start

52z287

Program „Dobry Start” to inwestycja w edukację polskich dzieci. To 300 zł jednorazowego wsparcia dla wszystkich uczniów rozpoczynających rok szkolny. Rodziny otrzymają świadczenie bez względu na dochód. To wsparcie dla 4,6 miliona uczniów.

•**Program Maluch+**

Program "Maluch+" wspiera rozwój instytucji opieki nad dziećmi w wieku do lat 3 - żłobków, klubów dziecięcych i dziennych opiekunów. Beneficjenci programu mogą otrzymać dofinansowanie do tworzenia i funkcjonowania miejsc opieki. "Maluch+" jest programem rocznym.

•**Rodzicielskie świadczenie uzupełniające**

Program „Mama 4+" jest rodzicielskim świadczeniem uzupełniającym.

•**Program „Za życiem”**

W dniu 4 listopada 2016 roku Sejm uchwalił ustawę o wsparciu kobiet w ciąży i rodzin „Za życiem”.

•**Emerytura +**

Jednorazowe świadczenia pieniężne dla emerytów i rencistów

•**Program Opieka 75+**

Opieka 75+ to program Ministerstwa Rodziny i Polityki Społecznej. Jest realizowany przez samorządy i polega na świadczeniu usług opiekuńczych dla osób w wieku powyżej 75 lat, w miejscach ich zamieszkania.

•**Program Asystent rodziny i koordynator rodzinnej pieczy zastępczej**

Program jest adresowany do jednostek samorządu terytorialnego szczebla gminnego i powiatowego, których obowiązkiem jest realizacja zadań wynikających z ustawy o wspieraniu rodziny i systemie pieczy zastępczej oraz ustawy o wsparciu kobiet w ciąży i rodzin „Za życiem”. W ramach Programu ze środków finansowych korzystać mogą również podmioty niepubliczne, które realizują zadanie pracy z rodziną lub organizatora rodzinnej pieczy zastępczej na zlecenie samorządu. Dofinansowaniu w ramach Programu mogą podlegać koszty wynagrodzenia asystentów rodziny oraz koordynatorów pieczy zastępczej.

Fundusz Solidarnościowy

Fundusz Solidarnościowy jest państwowym funduszem celowym. Utworzony został ustawą z dnia 23 października 2018 r. o Solidarnościowym Funduszu Wsparcia Osób Niepełnosprawnych (Dz. U. z 2020 r. poz. 1787, z późn. zm.), a następnie znowelizowany ustawą z dnia 20 grudnia 2019 r. o zmianie ustawy o Solidarnościowym Funduszu Wsparcia Osób Niepełnosprawnych oraz niektórych innych ustaw (Dz. U. poz. 2473).

•**Posiłek w szkole i w domu**

Program "Posiłek w szkole i w domu" skierowany jest zarówno do dzieci, uczniów, jak i osób starszych.

•**Strategia „Europa 2020” na lata 2010-2020 - kontekst polityki zatrudnienia**

„Europa 2020” jest strategią społeczno-gospodarczą Unii Europejskiej zastępującą Strategię Lizbońską, która obowiązywała do 2010 r. Obejmuje zagadnienia z zakresu gospodarki, edukacji, energetyki, polityki społecznej, zatrudnienia.

•**Program "Zwiedzaj i Pracuj"**

Programy "Zwiedzaj i Pracuj" cieszą się dużym zainteresowaniem ze strony młodych obywateli RP. Udział w jednym z programów stanowi interesującą alternatywę dla rocznego pobytu, łączącego wypoczynek, poznawanie sposobu życia w innej części globu z możliwością świadczenia pracy w tym państwie.

Pokonać bezdomność. Program pomocy osobom bezdomnym.

Głównym celem Programu jest inspirowanie i wspieranie działań nakierowanych na przeciwdziałanie i rozwiązywanie problemu bezdomności. Nową kwestią w tym obszarze, której nie uwzględnił dotychczasowy Program wspierający rozwiązywanie problemu bezdomności, jest inspirowanie i wdrażanie nowych metod pracy z osobami bezdomnymi oraz programów aktywizacji społecznej i zawodowej tych osób.

•Program współpracy z NGO

Program współpracy Ministra Rodziny i Polityki Społecznej z organizacjami pozarządowymi wyznacza nowy wymiar międzysektorowych relacji i współdziałania, odpowiadający na wyzwania ustrojowo-cywilizacyjne współczesnych czasów.

Pomoc społeczna

System pomocy społecznej w Polsce

Zasady pomocy społecznej

Pomoc społeczna jest instytucją polityki społecznej państwa, mającą na celu umożliwienie osobom i rodzinom przezwyciężanie trudnych sytuacji życiowych, których nie są one w stanie pokonać, wykorzystując własne uprawnienia, zasoby i możliwości.

•Podział zadań pomocy społecznej między administrację publiczną

Jakie są zadania własne gminy i powiatu, a jakie zadania związane z pomocą społeczną są w rękach administracji rządowej?

Zasady pomocy społecznej

Pomoc społeczna jest instytucją polityki społecznej państwa, mającą na celu umożliwienie osobom i rodzinom przezwyciężanie trudnych sytuacji życiowych, których nie są one w stanie pokonać, wykorzystując własne uprawnienia, zasoby i możliwości.

Pomoc społeczna wspiera osoby i rodziny w wysiłkach zmierzających do zaspokojenia niezbędnych potrzeb i umożliwia im życie w warunkach odpowiadających godności człowieka. Zadaniem pomocy społecznej jest także zapobieganie trudnym sytuacjom życiowym przez podejmowanie działań zmierzających do życiowego usamodzielnienia osób i rodzin oraz ich integracji ze środowiskiem.

Pomoc społeczną organizują organy administracji rządowej (minister właściwy do spraw zabezpieczenia społecznego, wojewodowie) i samorządowej (marszałkowie województw, starostowie na poziomie powiatów oraz wójtowie, burmistrzowie (prezydenci miast) na poziomie gmin. Organy te realizując zadania pomocy społecznej współpracują, na zasadzie partnerstwa, z organizacjami społecznymi i pozarządowymi, Kościołem Katolickim, innymi kościołami, związkami wyznaniowymi oraz osobami fizycznymi i prawnymi.

Osoby i rodziny korzystające z pomocy społecznej są obowiązane do współdziałania w rozwiązywaniu ich trudnej sytuacji życiowej.

Prawo do świadczeń z pomocy społecznej, jeżeli umowy międzynarodowe nie stanowią inaczej, przysługuje:

1. osobom posiadającym obywatelstwo polskie mającym miejsce zamieszkania i przebywającym na terytorium Rzeczypospolitej Polskiej;
2. cudzoziemcom mającym miejsce zamieszkania i przebywającym na terytorium Rzeczypospolitej Polskiej:
 1. na podstawie zezwolenia na pobyt stały, zezwolenia na pobyt rezydenta długoterminowego Unii Europejskiej, zezwolenia na pobyt czasowy udzielonego w związku z okolicznością, o której mowa w art. 159 ust. 1 pkt 1 lit. c lub d lub w art. 186 ust. 1 pkt 3 ustawy z dnia 12 grudnia 2013 r. o

cudzoziemcach (Dz. U. z 2020 r. poz. 35), lub w związku z uzyskaniem w Rzeczypospolitej Polskiej statusu uchodźcy lub ochrony uzupełniającej,

2. w związku z uzyskaniem w Rzeczypospolitej Polskiej zgody na pobyt ze względów humanitarnych lub zgody na pobyt tolerowany - w formie schronienia, posiłku, niezbędnego ubrania oraz zasiłku celowego;
3. mającym miejsce zamieszkania i przebywającym na terytorium Rzeczypospolitej Polskiej obywatelom państw członkowskich Unii Europejskiej, państw członkowskich Europejskiego Porozumienia o Wolnym Handlu (EFTA) - stron umowy o Europejskim Obszarze Gospodarczym lub Konfederacji Szwajcarskiej oraz członkom ich rodzin w rozumieniu art. 2 pkt 4 ustawy z dnia 14 lipca 2006 r. o wjeździe na terytorium Rzeczypospolitej Polskiej, pobycie oraz wyjeździe z tego terytorium obywateli państw członkowskich Unii Europejskiej i członków ich rodzin (Dz. U. z 2019 r. poz. 293), posiadającym prawo pobytu lub prawo stałego pobytu na terytorium Rzeczypospolitej Polskiej.

Prawo do świadczeń w formie interwencji kryzysowej, schronienia, posiłku, niezbędnego ubrania oraz zasiłku celowego przysługuje:

- cudzoziemcom przebywającym na terytorium Rzeczypospolitej Polskiej na podstawie zaświadczenia, o którym mowa w art. 170 ustawy z dnia 12 grudnia 2013 r. o cudzoziemcach, lub
- cudzoziemcom przebywającym na terytorium Rzeczypospolitej Polskiej na podstawie zezwolenia, o którym mowa w art. 176 ustawy z dnia 12 grudnia 2013 r. o cudzoziemcach, lub
- obywatelom państw członkowskich Unii Europejskiej, państw członkowskich Europejskiego Porozumienia o Wolnym Handlu (EFTA) - stron umowy o Europejskim Obszarze Gospodarczym lub Konfederacji Szwajcarskiej oraz członkom ich rodzin w rozumieniu art. 2 pkt 4 ustawy z dnia 14 lipca 2006 r. o wjeździe na terytorium Rzeczypospolitej Polskiej, pobycie oraz wyjeździe z tego terytorium obywateli państw członkowskich Unii Europejskiej i członków ich rodzin posiadającym zaświadczenie, o którym mowa w art. 41a ust. 1 tej ustawy.

Główne cele pomocy społecznej:

- wsparcie osób i rodzin w przewyciężeniu trudnej sytuacji życiowej, doprowadzenie - w miarę możliwości - do ich życiowego usamodzielniania i umożliwienie im życia w warunkach odpowiadających godności człowieka,
- zapewnienie dochodu na poziomie interwencji socjalnej - dla osób nie posiadających dochodu lub o niskich dochodach, w wieku poprodukcyjnym i osobom niepełnosprawnym,
- zapewnienie dochodu do wysokości poziomu interwencji socjalnej osobom i rodzinom o niskich dochodach, które wymagają okresowego wsparcia,
- zapewnienie profesjonalnej pomocy rodzinom dotkniętym skutkami patologii społecznej, w tym przemocą w rodzinie,
- integracja ze środowiskiem osób wykluczonych społecznie,
- stworzenie sieci usług socjalnych adekwatnych do potrzeb w tym zakresie.

Pomoc społeczna polega w szczególności na:

- przyznawaniu i wypłacaniu świadczeń,
- pracy socjalnej,
- prowadzeniu i rozwoju niezbędnej infrastruktury socjalnej,
- analizie i ocenie zjawisk rodzących zapotrzebowanie na świadczenia z pomocy społecznej,
- realizacji zadań wynikających z rozeznaczonych potrzeb społecznych,
- rozwijaniu nowych form pomocy społecznej i samopomocy w ramach zidentyfikowanych potrzeb.

Zasady udzielania pomocy społecznej

Świadczenia pomocy społecznej udzielane są na wniosek:

- osoby zainteresowanej,
- jej przedstawiciela ustawowego,
- innej osoby, za zgodą osoby zainteresowanej lub jej przedstawiciela ustawowego.

Pomoc społeczna może być także udzielana z urzędu.

Osoba lub rodzina ubiegająca się o pomoc społeczną może zgłosić się do ośrodka pomocy społecznej w miejscu zamieszkania (ośrodki znajdują się w każdej gminie). Decyzje o przyznaniu lub odmowie przyznania pomocy wymagają uprzednio przeprowadzenia przez pracownika socjalnego rodzinnego wywiadu środowiskowego. Decyzje w sprawach świadczeń pomocy społecznej wydawane są w formie decyzji administracyjnej. Od każdej decyzji służy prawo odwołania.

Prawo do świadczeń pieniężnych przysługuje osobom i rodzinom, których posiadane dochody nie przekraczają kryteriów dochodowych ustalonych w oparciu o próg interwencji socjalnej. Od dnia 1 października 2018 r. kryterium dochodowym dla osoby samotnie gospodarującej będzie dochód nie przekraczający kwoty **701 zł**, natomiast dla osoby w rodzinie - kwota **528 zł**. Rada gminy, w drodze uchwały, może podwyższyć kwoty uprawniające do zasiłków okresowego i celowego.

Pomoc społeczna od dnia 1 maja 2004 r. funkcjonuje na podstawie **ustawy z dnia 12 marca 2004 r. o pomocy społecznej** (Dz. U. z 2020 r. poz. 1876 i 2369 oraz z 2021 r. poz. 794 i 803).

Podział zadań pomocy społecznej między administrację publiczną

Jakie są zadania własne gminy i powiatu, a jakie zadania związane z pomocą społeczną są w rękach administracji rządowej?

Zadania własne gminy o charakterze obowiązkowym:

- opracowanie i realizacja gminnej strategii rozwiązywania problemów społecznych ze szczególnym uwzględnieniem programów pomocy społecznej, profilaktyki i rozwiązywania problemów alkoholowych i innych, których celem jest integracja osób i rodzin z grup szczególnego ryzyka;
- sporządzanie oceny zasobów pomocy społecznej w oparciu o analizę lokalnej sytuacji społecznej i demograficznej;
- udzielanie schronienia, zapewnienie posiłku oraz niezbędnego ubrania osobom tego pozbawionym;
- przyznawanie i wypłacanie zasiłków okresowych;
- przyznawanie i wypłacanie zasiłków celowych;
- przyznawanie i wypłacanie zasiłków celowych na pokrycie wydatków powstałych w wyniku zdarzenia losowego;
- przyznawanie i wypłacanie zasiłków celowych na pokrycie wydatków na świadczenia zdrowotne osobom bezdomnym oraz innym osobom niemającym dochodu i możliwości uzyskania świadczeń na podstawie przepisów o świadczeniach opieki zdrowotnej finansowanych ze środków publicznych;
- przyznawanie zasiłków celowych w formie biletu kredytowanego;
- opłacanie składek na ubezpieczenia emerytalne i rentowe za osobę, która zrezygnuje z zatrudnienia w związku z koniecznością sprawowania bezpośredniej, osobistej opieki nad długotrwale lub ciężko chorym członkiem rodziny oraz wspólnie niezamieszkującymi matką, ojcem lub rodzeństwem;
- praca socjalna;
- organizowanie i świadczenie usług opiekuńczych, w tym specjalistycznych, w miejscu zamieszkania, z wyłączeniem specjalistycznych usług opiekuńczych dla osób z zaburzeniami psychicznymi;
- prowadzenie i zapewnienie miejsc w mieszkaniach chronionych;
- dożywianie dzieci;
- sprawienie pogrzebu, w tym osobom bezdomnym;
- kierowanie do domu pomocy społecznej i ponoszenie odpłatności za pobyt mieszkańca gminy w tym domu;
- pomoc osobom mającym trudności w przystosowaniu się do życia po zwolnieniu z zakładu karnego;
- sporządzanie sprawozdawczości oraz przekazywanie jej właściwemu wojewodzie, w formie dokumentu elektronicznego, z zastosowaniem systemu teleinformatycznego;

- utworzenie i utrzymywanie ośrodka pomocy społecznej, w tym zapewnienie środków na wynagrodzenia pracowników;
- przyznawanie i wypłacanie zasiłków stałych;
- opłacanie składek na ubezpieczenie zdrowotne określonych w przepisach o świadczeniach opieki zdrowotnej finansowanych ze środków publicznych.

Zadania własne gminy:

- przyznawanie i wypłacanie zasiłków specjalnych celowych;
- przyznawanie i wypłacanie pomocy na ekonomiczne usamodzielnienie w formie zasiłków, pożyczek oraz pomocy w naturze;
- prowadzenie i zapewnienie miejsc w domach pomocy społecznej i ośrodkach wsparcia o zasięgu gminnym oraz kierowanie do nich osób wymagających opieki;
- opracowanie i realizacja projektów socjalnych;
- podejmowanie innych zadań z zakresu pomocy społecznej wynikających z rozeznaczonych potrzeb gminy, w tym tworzenie i realizacja programów osłonowych;
- współpraca z powiatowym urzędem pracy w zakresie upowszechniania ofert pracy oraz informacji o wolnych miejscach pracy, upowszechniania informacji o usługach poradnictwa zawodowego i o szkoleniach oraz realizacji Programu Aktywizacja i Integracja, o którym mowa w przepisach o promocji zatrudnienia i instytucjach rynku pracy.

Zadania zlecone z zakresu administracji rządowej realizowane przez gminę:

- organizowanie i świadczenie specjalistycznych usług opiekuńczych w miejscu zamieszkania dla osób z zaburzeniami psychicznymi;
- przyznawanie i wypłacanie zasiłków celowych na pokrycie wydatków związanych z klęską żywiołową lub ekologiczną;
- prowadzenie i rozwój infrastruktury ośrodków wsparcia dla osób z zaburzeniami psychicznymi;
- realizacja zadań wynikających z rządowych programów pomocy społecznej, mających na celu ochronę poziomu życia osób, rodzin i grup społecznych oraz rozwój specjalistycznego wsparcia;
- przyznawanie i wypłacanie zasiłków celowych, a także udzielanie schronienia, posiłku oraz niezbędnego ubrania cudzoziemcom przebywającym na terytorium Rzeczypospolitej Polskiej na podstawie zaświadczenia, o którym mowa w art. 170 ustawy z dnia 12 grudnia 2013 r. o cudzoziemcach, lub na podstawie zezwolenia, o którym mowa w art. 176 ustawy z dnia 12 grudnia 2013 r. o cudzoziemcach;
- przyznawanie i wypłacanie zasiłków celowych, a także udzielanie schronienia oraz zapewnianie posiłku i niezbędnego ubrania cudzoziemcom, którym udzielono zgody na pobyt ze względów humanitarnych lub zgody na pobyt tolerowany na terytorium Rzeczypospolitej Polskiej;
- wypłacanie wynagrodzenia za sprawowanie opieki.

Zadania własne powiatu:

- opracowanie i realizacja powiatowej strategii rozwiązywania problemów społecznych, ze szczególnym uwzględnieniem programów pomocy społecznej, wspierania osób niepełnosprawnych i innych, których celem jest integracja osób i rodzin z grup szczególnego ryzyka - po konsultacji z właściwymi terytorialnie gminami;
- prowadzenie specjalistycznego poradnictwa;
- przyznawanie pomocy pieniężnej na usamodzielnienie oraz na kontynuowanie nauki osobom opuszczającym domy pomocy społecznej dla dzieci i młodzieży niepełnosprawnych intelektualnie, domy dla matek z małoletnimi dziećmi i kobiet w ciąży oraz schroniska dla nieletnich, zakłady

- poprawcze, specjalne ośrodki szkolno-wychowawcze, specjalne ośrodki wychowawcze, młodzieżowe ośrodki socjoterapii zapewniające całodobową opiekę lub młodzieżowe ośrodki wychowawcze;
- pomoc w integracji ze środowiskiem osób mających trudności w przystosowaniu się do życia, młodzieży opuszczającej domy pomocy społecznej dla dzieci i młodzieży niepełnosprawnych intelektualnie, domy dla matek z małoletnimi dziećmi i kobiet w ciąży oraz schroniska dla nieletnich, zakłady poprawcze, specjalne ośrodki szkolno-wychowawcze, specjalne ośrodki wychowawcze, młodzieżowe ośrodki socjoterapii zapewniające całodobową opiekę lub młodzieżowe ośrodki wychowawcze, mających braki w przystosowaniu się;
 - pomoc cudzoziemcom, którzy uzyskali w Rzeczypospolitej Polskiej status uchodźcy, ochronę uzupełniającą lub zezwolenie na pobyt czasowy udzielone w związku z okolicznością, o której mowa w art. 159 ust. 1 pkt 1 lit. c lub d ustawy z dnia 12 grudnia 2013 r. o cudzoziemcach, mającym trudności w integracji ze środowiskiem;
 - prowadzenie i rozwój infrastruktury domów pomocy społecznej o zasięgu ponadgminnym oraz umieszczanie w nich skierowanych osób;
 - prowadzenie mieszkań chronionych dla osób z terenu więcej niż jednej gminy oraz powiatowych ośrodków wsparcia, w tym domów dla matek z małoletnimi dziećmi i kobiet w ciąży, z wyłączeniem środowiskowych domów samopomocy i innych ośrodków wsparcia dla osób z zaburzeniami psychicznymi;
 - prowadzenie ośrodków interwencji kryzysowej;
 - udzielanie informacji o prawach i uprawnieniach;
 - szkolenie i doskonalenie zawodowe kadr pomocy społecznej z terenu powiatu;
 - doradztwo metodyczne dla kierowników i pracowników jednostek organizacyjnych pomocy społecznej z terenu powiatu;
 - podejmowanie innych działań wynikających z rozeznanych potrzeb, w tym tworzenie i realizacja programów osłonowych;
 - sporządzanie sprawozdawczości oraz przekazywanie jej właściwemu wojewodzie, w formie dokumentu elektronicznego, z zastosowaniem systemu teleinformatycznego;
 - sporządzanie oceny zasobów pomocy społecznej w oparciu o analizę lokalnej sytuacji społecznej i demograficznej;
 - utworzenie i utrzymywanie powiatowego centrum pomocy rodzinie, w tym zapewnienie środków na wynagrodzenia pracowników.

Zadania z zakresu administracji rządowej realizowane przez powiat:

- pomoc cudzoziemcom, którzy uzyskali w Rzeczypospolitej Polskiej status uchodźcy, ochronę uzupełniającą lub zezwolenie na pobyt czasowy udzielone w związku z okolicznością, o której mowa w art. 159 ust. 1 pkt 1 lit. c lub d ustawy z dnia 12 grudnia 2013 r. o cudzoziemcach, w zakresie indywidualnego programu integracji, oraz opłacanie za te osoby składek na ubezpieczenie zdrowotne określonych w przepisach o świadczeniach opieki zdrowotnej finansowanych ze środków publicznych;
- prowadzenie i rozwój infrastruktury ośrodków wsparcia dla osób z zaburzeniami psychicznymi;
- realizacja zadań wynikających z rządowych programów pomocy społecznej, mających na celu ochronę poziomu życia osób, rodzin i grup społecznych oraz rozwój specjalistycznego wsparcia;
- udzielanie cudzoziemcom przebywającym na terytorium Rzeczypospolitej Polskiej na podstawie zaświadczenia, o którym mowa w art. 170 ustawy z dnia 12 grudnia 2013 r. o cudzoziemcach, lub na podstawie zezwolenia, o którym mowa w art. 176 ustawy z dnia 12 grudnia 2013 r. o cudzoziemcach, pomocy w zakresie interwencji kryzysowej.

Do zadań samorządu województwa należy:

- opracowanie, aktualizowanie i realizacja strategii wojewódzkiej w zakresie polityki społecznej będącej integralną częścią strategii rozwoju województwa obejmującej w szczególności programy: przeciwdziałania wykluczeniu społecznemu, wyrównywania szans osób niepełnosprawnych, pomocy społecznej, profilaktyki i rozwiązywania problemów alkoholowych, współpracy z organizacjami pozarządowymi - po konsultacji z powiatami;
- organizowanie kształcenia, w tym prowadzenie publicznych szkół służb społecznych oraz szkolenia zawodowego kadr pomocy społecznej;
- rozpoznawanie przyczyn ubóstwa oraz opracowywanie regionalnych programów pomocy społecznej wspierających samorządy lokalne w działaniach na rzecz ograniczania tego zjawiska;
- diagnozowanie i monitorowanie wybranych problemów społecznych w regionie;
- inspirowanie i promowanie nowych rozwiązań w zakresie pomocy społecznej;
- koordynowanie działań na rzecz sektora ekonomii społecznej w regionie;
- organizowanie i prowadzenie regionalnych jednostek organizacyjnych pomocy społecznej;
- sporządzanie sprawozdawczości oraz przekazywanie jej właściwemu wojewodzie, w formie dokumentu elektronicznego, z zastosowaniem systemu teleinformatycznego;
- sporządzanie oceny zasobów pomocy społecznej w oparciu o analizę lokalnej sytuacji społecznej i demograficznej na podstawie ocen sporządzonych przez gminy i powiaty z obszaru województwa, uwzględniającej kwestie i problemy społeczne wynikające z przyjętej strategii wraz z projektami regionalnych programów pomocy społecznej i przekazanie ich właściwemu wojewodzie do dnia 31 lipca każdego roku;
- utworzenie i utrzymanie regionalnego ośrodka polityki społecznej, w tym zapewnienie środków na wynagrodzenia pracowników.

Zadania wojewodów:

- ustalanie sposobu wykonywania zadań z zakresu administracji rządowej realizowanych przez jednostki samorządu terytorialnego;
- stwierdzenie zgodności programów naprawczych w zakresie osiągnięcia standardów w jednostkach organizacyjnych pomocy społecznej oraz ocena stopnia ich realizacji;
- wydawanie i cofanie zezwoleń lub zezwoleń warunkowych na prowadzenie domów pomocy społecznej oraz wydawanie i cofanie zezwoleń na prowadzenie placówek zapewniających całodobową opiekę osobom niepełnosprawnym, przewlekle chorym lub osobom w podeszłym wieku, w tym prowadzonych na podstawie przepisów o działalności gospodarczej;
- prowadzenie rejestru domów pomocy społecznej, placówek zapewniających całodobową opiekę osobom niepełno-sprawnym, przewlekle chorym lub osobom w podeszłym wieku, w tym prowadzonych na podstawie przepisów o działalności gospodarczej, miejsc udzielania tymczasowego schronienia oraz jednostek specjalistycznego poradnictwa;
- koordynowanie działań w zakresie integracji cudzoziemców, którzy uzyskali w Rzeczypospolitej Polskiej status uchodźcy, ochronę uzupełniającą lub zezwolenie na pobyt czasowy udzielone w związku z okolicznością, o której mowa w art. 159 ust. 1 pkt 1 lit. c lub d ustawy z dnia 12 grudnia 2013 r. o cudzoziemcach, w szczególności w zakresie wskazania im miejsca zamieszkania, oraz prowadzenie rejestru zatwierdzonych indywidualnych programów integracji;
- realizacja lub zlecenie jednostkom samorządu terytorialnego lub podmiotom niepublicznym zadań wynikających z programów rządowych;
- nadzór nad realizacją zadań samorządu gminnego, powiatowego i województwa, w tym nad jakością działalności jednostek organizacyjnych pomocy społecznej oraz nad jakością usług, dla których minister właściwy do spraw zabezpieczenia społecznego określił standardy, a także nad zgodnością zatrudnienia pracowników jednostek organizacyjnych pomocy społecznej z wymaganymi kwalifikacjami;

- kontrola jakości usług wykonywanych przez podmioty niepubliczne na podstawie umowy z organami administracji rządowej i samorządowej;
- kontrola jakości usług wykonywanych przez domy pomocy społecznej prowadzone nie na zlecenie organu jednostki samorządu terytorialnego przez podmioty niepubliczne, o których mowa w art. 57 ust. 1 pkt 2-4 ustawy o pomocy społecznej;
- kontrola placówek zapewniających całodobową opiekę osobom niepełnosprawnym, przewlekle chorym lub osobom w podeszłym wieku, w tym prowadzonych na podstawie przepisów o działalności gospodarczej, w zakresie standardów usług socjalno-bytowych i przestrzegania praw tych osób;
- analiza stanu i skuteczności pomocy społecznej w oparciu o ocenę zasobów pomocy społecznej przyjętą przez samorząd województwa z uwzględnieniem założeń przewidzianych w strategii;
- sporządzanie sprawozdawczości oraz przekazywanie jej ministrowi właściwemu do spraw zabezpieczenia społecznego, w formie dokumentu elektronicznego, z zastosowaniem systemu teleinformatycznego;
- realizacja zadań określanych przez ministra właściwego do spraw zabezpieczenia społecznego w zakresie utrzymania i rozwoju systemu informatycznego w jednostkach organizacyjnych pomocy społecznej w województwie oraz współfinansowanie i sprawowanie nadzoru nad jego funkcjonowaniem;
- finansowe wspieranie programów w określonym przez wojewodę obszarze pomocy społecznej, realizowanych przez jednostki samorządu terytorialnego lub podmioty uprawnione, o których mowa w art. 25 ust. 1 ustawy o pomocy społecznej;
- koordynowanie, w ramach systemu pomocy społecznej, działań w zakresie zapobiegania handlowi ludźmi oraz wsparcia udzielanego ofiarom handlu ludźmi.

Zadania ministra właściwego do spraw zabezpieczenia społecznego:

- tworzenie koncepcji i określanie kierunków rozwoju w obszarze pomocy społecznej;
- zlecanie i finansowanie badań, ekspertyz i analiz w obszarze pomocy społecznej;
- monitorowanie standardów;
- analiza skuteczności pomocy społecznej;
- inspirowanie i promowanie nowych form i metod działania, a także szkolenie kadr;
- nadzór merytoryczny nad szkoleniem w zakresie organizacji pomocy społecznej i specjalizacji w zawodzie pracownik socjalny oraz nad szkoleniem dla superwizorów pracy socjalnej;
- opracowywanie i finansowanie programów osłonowych;
- finansowe wspieranie programów w określonym przez ministra obszarze pomocy społecznej, realizowanych przez jednostki samorządu terytorialnego lub podmioty uprawnione;
- określanie zadań administracji publicznej w zakresie utrzymania i rozwoju systemu informatycznego w jednostkach organizacyjnych pomocy społecznej w województwach, przekazywanie środków na współfinansowanie oraz sprawowanie nadzoru nad funkcjonowaniem tego systemu;
- współdziałanie z organizacjami pozarządowymi.

Formy udzielanej pomocy

Kryteria przyznawania świadczeń

- Zasiłek stały
- Zasiłek okresowy
- Zasiłki celowe
- Pomoc na ekonomiczne usamodzielnienie

- Pomoc pieniężna na usamodzielnienie
- Praca socjalna
- Poradnictwo specjalistyczne
- Interwencja kryzysowa
- Pomoc w postaci schronienia, posiłku, odzieży
- Sprawienie pogrzebu
- Usługi opiekuńcze i specjalistyczne usługi opiekuńcze
- Ośrodek wsparcia
- Rodzinny dom pomocy
- Mieszkanie chronione
- Dom pomocy społecznej

Ośrodki Pomocy Społecznej oferują wiele rodzajów usług dla osób i rodzin potrzebujących stałej lub jednorazowej pomocy. Pomoc społeczna ma na celu umożliwienie przezwyciężenia trudnych sytuacji życiowych, których objeci wsparciem nie są w stanie pokonać, wykorzystując własne uprawnienia, zasoby i możliwości.

Do narzędzi jakimi posługuje się pomoc społeczna należy przede wszystkim praca socjalna, różnego rodzaju zasiłki, pomoc i doradztwo. Więcej informacji o formach udzielanej pomocy można znaleźć w menu po prawej stronie.

Kryteria przyznawania świadczeń

Pomocy społecznej udziela się osobom i rodzinom w szczególności z powodu:

1. ubóstwa;
2. sieroctwa;
3. bezdomności;
4. bezrobocia;
5. niepełnosprawności;
6. długotrwałej lub ciężkiej choroby;
7. przemocy w rodzinie;
8. potrzeby ochrony ofiar handlu ludźmi;
9. potrzeby ochrony macierzyństwa lub wielodzietności;
10. bezradności w sprawach opiekuńczo-wychowawczych i prowadzenia gospodarstwa domowego, zwłaszcza w rodzinach niepełnych lub wielodzietnych;
11. trudności w integracji cudzoziemców, którzy uzyskali w Rzeczypospolitej Polskiej status uchodźcy, ochronę uzupełniającą lub zezwolenie na pobyt czasowy udzielone w związku z okolicznością, o której mowa w art. 159 ust. 1 pkt 1 lit. c lub d ustawy z dnia 12 grudnia 2013 r. o cudzoziemcach;
12. trudności w przystosowaniu do życia po zwolnieniu z zakładu karnego;
13. alkoholizmu lub narkomanii;
14. zdarzenia losowego i sytuacji kryzysowej;
15. klęski żywiołowej lub ekologicznej.

Prawo do świadczeń pieniężnych przysługuje osobom i rodzinom, których posiadane dochody nie przekraczają kryteriów dochodowych ustalonych w oparciu o próg interwencji socjalnej. Od dnia 1 października 2018 r. kryterium dochodowym dla osoby samotnie gospodarującej będzie dochód nie przekraczający kwoty **701 zł**, natomiast dla osoby w rodzinie - kwota **528 zł**.

W systemie pomocy społecznej przez rodzinę rozumie się osoby spokrewnione lub niespokrewnione, pozostające w faktycznym związku, wspólnie zamieszkujące i gospodarujące.

Za dochód uważa się sumę miesięcznych przychodów z miesiąca poprzedzającego złożenie wniosku lub w przypadku utraty dochodu z miesiąca, w którym wniosek został złożony, bez względu na tytuł i źródło ich uzyskania, jeżeli ustawa nie stanowi inaczej, pomniejszoną o:

1. miesięczne obciążenie podatkiem dochodowym od osób fizycznych;
2. składki na ubezpieczenie zdrowotne określone w przepisach o świadczeniach opieki zdrowotnej finansowanych ze środków publicznych oraz ubezpieczenia społeczne określone w odrębnych przepisach;
3. kwotę alimentów świadczonych na rzecz innych osób.
Do dochodu o nie wlicza się:
 1. jednorazowego pieniężnego świadczenia socjalnego;
 2. zasiłku celowego;
 3. pomocy materialnej mającej charakter socjalny albo motywacyjny, przyznawanej na podstawie przepisów o systemie oświaty;
 4. wartości świadczenia w naturze;
 5. świadczenia przysługującego osobie bezrobotnej na podstawie przepisów o promocji zatrudnienia i instytucjach rynku pracy z tytułu wykonywania prac społecznie użytecznych.,
 6. świadczenia pieniężnego i pomocy pieniężnej, o których mowa w ustawie z dnia 20 marca 2015 r. o działaczach opozycji antykomunistycznej oraz osobach represjonowanych z powodów politycznych (Dz.U. z 2018 r. poz. 690);
 7. dochodu z powierzchni użytków rolnych poniżej 1 ha przeliczeniowego;
 8. świadczenia wychowawczego, o którym mowa w ustawie z dnia 11 lutego 2016 r. o pomocy państwa w wychowywaniu dzieci (Dz.U. z 2017 r. poz. 1851 oraz z 2018 r. poz. 107, 138, 650, 1000 i 1076), oraz dodatku wychowawczego, o którym mowa w ustawie z dnia 9 czerwca 2011 r. o wspieraniu rodziny i systemie pieczy zastępczej (Dz.U. z 2018 r. poz. 998 i 1076);
 9. świadczenia pieniężnego, o którym mowa w art. 8a ust. 1 ustawy z dnia 7 września 2007 r. o Karcie Polaka (Dz.U. z 2018 r. poz. 1272).

W stosunku do osób prowadzących pozarolniczą działalność gospodarczą:

1. opodatkowaną podatkiem dochodowym od osób fizycznych na zasadach określonych w przepisach o podatku dochodowym od osób fizycznych - za dochód przyjmuje się przychód z tej działalności pomniejszony o koszty uzyskania przychodu, obciążenie podatkiem należnym określonym w przepisach o podatku dochodowym od osób fizycznych i składkami na ubezpieczenie zdrowotne określonymi w przepisach o świadczeniach opieki zdrowotnej finansowanych ze środków publicznych, związane z prowadzeniem tej działalności oraz odliczonymi od dochodu składkami na ubezpieczenia społeczne niezaliczonymi do kosztów uzyskania przychodów, określonymi w odrębnych przepisach, z tym że dochód ustala się, dzieląc kwotę dochodu z działalności gospodarczej wykazanego w zeznaniu podatkowym złożonym za poprzedni rok kalendarzowy przez liczbę miesięcy, w których podatnik prowadził działalność, a jeżeli nie prowadził działalności, za dochód przyjmuje się kwotę zadeklarowaną w oświadczeniu tej osoby
2. opodatkowaną na zasadach określonych w przepisach o zryczałtowanym podatku dochodowym od niektórych przychodów osiąganych przez osoby fizyczne - za dochód przyjmuje się kwotę zadeklarowaną w oświadczeniu tej osoby.

W sytuacji gdy podatnik łączy przychody z działalności gospodarczej z innymi przychodami lub rozlicza się wspólnie z małżonkiem, przez podatek należny rozumie się podatek wyliczony w takiej proporcji, w jakiej pozostaje dochód podatnika z pozarolniczej działalności gospodarczej wynikający z deklaracji podatkowych do sumy wszystkich wykazanych w nich dochodów.

Wysokość dochodu z pozarolniczej działalności gospodarczej w przypadku prowadzenia działalności opodatkowanej na zasadach określonych w przepisach o podatku dochodowym od osób fizycznych ustala się na podstawie zaświadczenia wydanego przez naczelnika właściwego urzędu skarbowego, zawierającego informację o wysokości:

1. przychodu;

2. kosztów uzyskania przychodu;
3. różnicy pomiędzy przychodem a kosztami jego uzyskania;
4. dochodów z innych źródeł niż pozarolnicza działalność gospodarcza w przypadku gdy podatnik łączy przychody z działalności gospodarczej z innymi przychodami lub rozlicza się wspólnie z małżonkiem;
5. odliczonych od dochodu składek na ubezpieczenia społeczne;
6. należnego podatku;
7. odliczonych od podatku składek na ubezpieczenie zdrowotne związanych z prowadzeniem pozarolniczej działalności gospodarczej.

Wysokość dochodu z pozarolniczej działalności gospodarczej w przypadku prowadzenia działalności na zasadach określonych w przepisach o zryczałtowanym podatku dochodowym od niektórych przychodów osiąganych przez osoby fizyczne ustala się na podstawie zaświadczenia wydanego przez naczelnika właściwego urzędu skarbowego zawierającego informację o formie opodatkowania oraz na podstawie dowodu opłacenia składek w Zakładzie Ubezpieczeń Społecznych.

Przy ustalaniu prawa do zasiłków stałego i okresowego w składzie rodziny nie uwzględnia się dzieci wychowywanych w rodzinie zastępczej lub rodzinnym domu dziecka oraz pełnoletnich wychowanków rodziny zastępczej lub rodzinnego domu dziecka, a do dochodu rodziny nie wlicza się ich dochodów oraz świadczeń na pokrycie kosztów ich utrzymania i dodatków przyznanych na podstawie przepisów o wspieraniu rodziny i systemie pieczy zastępczej.

Przy ustalaniu wysokości odpłatności za pobyt osoby w domu pomocy społecznej, w składzie rodziny uwzględnia się innych członków rodziny przebywających w instytucjonalnych placówkach opieki, jeżeli rodzina ponosi odpłatność za ich pobyt.

Osobie odbywającej karę pozbawienia wolności, z wyjątkiem osób odbywających tę karę w systemie dozoru elektronicznego, nie przysługuje prawo do świadczeń z pomocy społecznej. Osobie tymczasowo aresztowanej zawieszają się prawo do świadczeń z pomocy społecznej. Za okres tymczasowego aresztowania nie udziela się świadczeń.

Zasiłek okresowy

Zasiłek okresowy przysługuje w szczególności ze względu na długotrwałą chorobę, niepełnosprawność, bezrobocie, możliwość utrzymania lub nabycia uprawnień do świadczeń z innych systemów zabezpieczenia społecznego:

1. osobie samotnie gospodarującej, której dochód jest niższy od kryterium dochodowego osoby samotnie gospodarującej;
2. rodzinie, której dochód jest niższy od kryterium dochodowego rodziny.

Zasiłek okresowy ustala się:

1. w przypadku osoby samotnie gospodarującej - do wysokości różnicy między kryterium dochodowym osoby samotnie gospodarującej a dochodem tej osoby, z tym że kwota zasiłku nie może być wyższa niż 418 zł miesięcznie;
2. w przypadku rodziny - do wysokości różnicy między kryterium dochodowym rodziny a dochodem tej rodziny.

Kwota zasiłku okresowego nie może być niższa niż 50 % różnicy między:

1. kryterium dochodowym osoby samotnie gospodarującej a dochodem tej osoby;
2. kryterium dochodowym rodziny a dochodem tej rodziny.

Kwota zasiłku okresowego nie może być niższa niż 20 zł miesięcznie.

W przypadku podjęcia zatrudnienia przez osobę objętą kontraktem socjalnym pobierającą zasiłek okresowy, może być on wypłacany nadal niezależnie od dochodu, do dnia wynikającego z decyzji przyznającej zasiłek okresowy, nie dłużej jednak niż do 2 miesięcy od dnia, w którym osoba została zatrudniona.

Okres, na jaki jest przyznawany zasiłek okresowy, ustala ośrodek pomocy społecznej na podstawie okoliczności sprawy.

Rada gminy, w drodze uchwały, może podwyższyć minimalne kwoty zasiłku okresowego.

Zasiłek okresowy na zasadach zwrotu

Zasiłek okresowy może być przyznany w szczególnie uzasadnionych przypadkach osobie albo rodzinie o dochodach przekraczających kryterium dochodowe, ale pod warunkiem zwrotu części lub całości kwoty zasiłku.

Pomoc na ekonomiczne usamodzielnienie

Osobie albo rodzinie gmina może przyznać pomoc w formie pieniężnej lub rzeczowej, w celu ekonomicznego usamodzielnienia.

Pomoc w formie pieniężnej w celu ekonomicznego usamodzielnienia może być przyznana w formie jednorazowego zasiłku celowego lub nieoprocentowanej pożyczki. Warunki udzielenia i spłaty pożyczki oraz jej zabezpieczenie określa się w umowie z gminą. Pożyczka może być umorzona w całości lub w części, jeżeli przyczyni się to do szybszego osiągnięcia celów pomocy społecznej.

Pomoc w formie rzeczowej w celu ekonomicznego usamodzielnienia następuje przez udostępnienie maszyn i narzędzi pracy stwarzających możliwość zorganizowania własnego warsztatu pracy oraz urządzeń ułatwiających pracę niepełnosprawnym. Udostępnienie maszyn i narzędzi pracy następuje na podstawie umowy użyczenia.

Podstawą odmowy przyznania albo ograniczenia rozmiarów pomocy na ekonomiczne usamodzielnienie może być uchylenie się przez osobę lub rodzinę ubiegającą się o pomoc od podjęcia odpowiedniej pracy w rozumieniu przepisów o zatrudnieniu i przeciwdziałaniu bezrobociu albo poddania się przeszkoleniu zawodowemu.

Pomoc w celu ekonomicznego usamodzielnienia nie przysługuje, jeżeli osoba lub rodzina ubiegająca się otrzymała już pomoc na ten cel z innego źródła.

W sprawach pomocy w formie pieniężnej lub rzeczowej w celu ekonomicznego usamodzielnienia gmina współdziała z powiatowym urzędem pracy.

Rada gminy, w drodze uchwały, określa wysokość oraz szczegółowe warunki i tryb przyznawania i zwrotu zasiłku celowego na ekonomiczne usamodzielnienie.

Pomoc rzeczowa na zasadach zwrotu

Pomoc rzeczowa może być przyznana w szczególnie uzasadnionych przypadkach osobie albo rodzinie o dochodach przekraczających kryterium dochodowe, ale pod warunkiem zwrotu części lub całości wydatków na tę pomoc.

Praca socjalna

Praca socjalna świadczona jest na rzecz poprawy funkcjonowania osób i rodzin w ich środowisku społecznym. Prowadzona jest:

1. z osobami i rodzinami w celu rozwinięcia lub wzmocnienia ich aktywności i samodzielności życiowej;
2. ze społecznością lokalną w celu zapewnienia współpracy i koordynacji działań instytucji i organizacji istotnych dla zaspokajania potrzeb członków społeczności.

Praca socjalna może być prowadzona w oparciu o kontrakt socjalny lub projekt socjalny.

W pracy socjalnej wykorzystuje się właściwe tej działalności metody i techniki, stosowane z poszanowaniem godności osoby i jej prawa do samostanowienia.

Praca socjalna świadczona jest osobom i rodzinom bez względu na posiadany dochód

Interwencja kryzysowa

Interwencja kryzysowa stanowi zespół interdyscyplinarnych działań podejmowanych na rzecz osób i rodzin będących w stanie kryzysu. Celem interwencji kryzysowej jest przywrócenie równowagi psychicznej i umiejętności samodzielnego radzenia sobie, a dzięki temu zapobieganie przejściu reakcji kryzysowej w stan chronicznej niewydolności psychospołecznej. Interwencją kryzysową obejmuje się osoby i rodziny bez względu na posiadany dochód.

W ramach interwencji kryzysowej udziela się natychmiastowej specjalistycznej pomocy psychologicznej, a w zależności od potrzeb - poradnictwa socjalnego lub prawnego, w sytuacjach uzasadnionych - schronienia do 3 miesięcy.

Cudzoziemcom przebywającym na terytorium Rzeczypospolitej Polskiej na podstawie zaświadczenia, o którym mowa w art. 170 ustawy z dnia 12 grudnia 2013 r. o cudzoziemcach, lub na podstawie zezwolenia, o którym mowa w art. 176 ustawy z dnia 12 grudnia 2013 r. o cudzoziemcach., można udzielić schronienia na okres ważności zaświadczenia, o którym mowa w art. 170 ustawy z dnia 12 grudnia 2013 r. o cudzoziemcach, lub na okres ważności zezwolenia na pobyt czasowy.

Matki z małoletnimi dziećmi oraz kobiety w ciąży dotknięte przemocą lub znajdujące się w innej sytuacji kryzysowej mogą w ramach interwencji kryzysowej znaleźć schronienie i wsparcie w domach dla matek z małoletnimi dziećmi i kobiet w ciąży. Do tych domów mogą być również przyjmowani ojcowie z małoletnimi dziećmi albo inne osoby sprawujące opiekę prawną nad dziećmi.

Sprawienie pogrzebu

Sprawienie pogrzebu jest zadaniem własnym gminy o charakterze obowiązkowym. Sprawienie pogrzebu odbywa się w sposób ustalony przez gminę, zgodnie z wyznaniem zmarłego.

Ośrodek wsparcia

Osobom, które ze względu na wiek, chorobę lub niepełnosprawność wymagają częściowej opieki i pomocy w zaspokajaniu niezbędnych potrzeb życiowych, mogą być przyznane usługi opiekuńcze, specjalistyczne usługi opiekuńcze lub posiłek, świadczone w ośrodku wsparcia.

Ośrodek wsparcia jest jednostką organizacyjną pomocy społecznej dziennego pobytu.

W ośrodku wsparcia mogą być prowadzone miejsca całodobowe okresowego pobytu.

Ośrodkiem wsparcia może być ośrodek wsparcia dla osób z zaburzeniami psychicznymi, dzienny dom pomocy, dom dla matek z małoletnimi dziećmi i kobiet w ciąży, schronisko i dom dla bezdomnych oraz klub samopomocy.

Ośrodkami wsparcia dla osób z zaburzeniami psychicznymi są: środowiskowy dom samopomocy lub klub samopomocy dla osób z zaburzeniami psychicznymi, które w wyniku upośledzenia niektórych funkcji organizmu lub zdolności adaptacyjnych wymagają pomocy do życia w środowisku rodzinnym i społecznym, w szczególności w celu zwiększania zaradności i samodzielności życiowej, a także ich integracji społecznej.

Środowiskowy dom samopomocy świadczy usługi w ramach indywidualnych lub zespołowych treningów samoobsługi i treningów umiejętności społecznych, polegających na nauce, rozwijaniu lub podtrzymywaniu umiejętności w zakresie czynności dnia codziennego i funkcjonowania w życiu społecznym.

Okres korzystania z miejsca całodobowego pobytu w środowiskowym domu samopomocy nie może być jednorazowo dłuższy niż 3 miesiące, z możliwością przedłużenia do 6 miesięcy w uzasadnionych przypadkach, przy czym maksymalny okres pobytu całodobowego osoby w roku kalendarzowym nie może być dłuższy niż 8 miesięcy.

Zakres usług świadczonych w klubach samopomocy ustala właściwy organ jednostki samorządu terytorialnego prowadzącej klub samopomocy w uzgodnieniu z wojewodą.

Odpłatność miesięczną za usługi świadczone w ośrodkach wsparcia osobom z zaburzeniami psychicznymi, ustala się w wysokości 5 % kwoty dochodu osoby samotnie gospodarującej lub kwoty dochodu na osobę w rodzinie, jeżeli dochód osoby samotnie gospodarującej lub dochód na osobę w rodzinie przekracza kwotę 300 % odpowiedniego kryterium dochodowego (kryterium dla osoby samotnie gospodarującej - 634 zł, kryterium dla osoby w rodzinie - 514 zł).

Korzystanie z usług klubów samopomocy dla osób z zaburzeniami psychicznymi jest nieodpłatne.

Odpłatność za usługi całodobowe w ośrodkach wsparcia dla osób z zaburzeniami psychicznymi ustala się w wysokości 70 % dochodu osoby korzystającej z usług, proporcjonalnie do okresu jej pobytu.

Odpłatność w ośrodkach wsparcia nie może być wyższa niż średnia miesięczna kwota dotacji (ustalana corocznie przez wojewodę) na jednego uczestnika, wyliczona dla ośrodka wsparcia, w którym osoba przebywa.

Decyzję o skierowaniu do ośrodka wsparcia dla osób z zaburzeniami psychicznymi i decyzję ustalającą odpłatność za korzystanie z usług w tych ośrodkach wydaje właściwy organ jednostki samorządu terytorialnego prowadzącej lub zlecającej prowadzenie ośrodka wsparcia dla osób z zaburzeniami psychicznymi. Organ może zwolnić osoby zobowiązane do odpłatności za usługi w ośrodkach wsparcia, na ich wniosek, częściowo lub całkowicie z tej odpłatności.

Mieszkanie chronione

Osobie, która ze względu na trudną sytuację życiową, wiek, niepełnosprawność lub chorobę potrzebuje wsparcia w funkcjonowaniu w codziennym życiu, ale nie wymaga usług w zakresie świadczonym przez jednostkę całodobowej opieki, w szczególności osobie z zaburzeniami psychicznymi, osobie opuszczającej pieczę zastępczą w rozumieniu przepisów o wspieraniu rodziny i systemie pieczy zastępczej, młodzieżowy ośrodek wychowawczy, zakład dla nieletnich, a także cudzoziemcowi, który uzyskał w Rzeczypospolitej Polskiej status uchodźcy lub ochronę uzupełniającą, może być przyznany pobyt w mieszkaniu chronionym.

Mieszkanie chronione jest formą pomocy społecznej przygotowującą pod opieką specjalistów osoby tam przebywające do prowadzenia samodzielnego życia lub wspomagającą te osoby w codziennym funkcjonowaniu.

Mieszkanie chronione może być prowadzone przez każdą jednostkę organizacyjną pomocy społecznej lub organizację pożytku publicznego i w zależności od celu udzielania wsparcia prowadzone jest jako mieszkanie chronione treningowe lub mieszkanie chronione wspierane.

W mieszkaniu chronionym treningowym zapewnia się usługi bytowe oraz naukę, rozwijanie lub utrwalanie samo-dzielności, sprawności w zakresie samoobsługi, pełnienia ról społecznych w integracji ze społecznością lokalną, w celu umożliwienia prowadzenia samodzielnego życia.

Mieszkanie chronione wspierane przeznaczone jest dla:

1. osoby niepełnosprawnej, w szczególności osoby niepełnosprawnej fizycznie lub osoby z zaburzeniami psychicznymi;
2. osoby w podeszłym wieku lub przewlekle chorej.

W mieszkaniu chronionym wspieranym zapewnia się usługi bytowe oraz pomoc w wykonywaniu czynności nie-zbędnych w życiu codziennym i realizacji kontaktów społecznych, w celu utrzymania lub rozwijania samodzielności osoby na poziomie jej psychofizycznych możliwości.

Decyzję o skierowaniu do korzystania ze wsparcia w mieszkaniu chronionym wydaje się na czas określony.

W stosunku do osób, które posiadają orzeczenie o znacznym lub umiarkowanym stopniu niepełnosprawności, a także w szczególnie uzasadnionych przypadkach w stosunku do innych osób, może być wydana decyzja o skierowaniu do korzystania ze wsparcia w mieszkaniu chronionym wspieranym na czas nieokreślony.

Zasiłek stały

Zasiłek stały przysługuje:

1. pełnoletniej osobie samotnie gospodarującej, niezdolnej do pracy z powodu wieku lub całkowicie niezdolnej do pracy, jeżeli jej dochód jest niższy od kryterium dochodowego osoby samotnie gospodarującej;
2. pełnoletniej osobie pozostającej w rodzinie, niezdolnej do pracy z powodu wieku lub całkowicie niezdolnej do pracy, jeżeli jej dochód, jak również dochód na osobę w rodzinie są niższe od kryterium dochodowego na osobę w rodzinie.

Zasiłek stały ustala się w wysokości:

1. w przypadku osoby samotnie gospodarującej - różnicy między kryterium dochodowym osoby samotnie gospodarującej a dochodem tej osoby, z tym że kwota zasiłku od dnia 1 października 2018 r. nie może być wyższa niż 645 zł miesięcznie;
2. w przypadku osoby w rodzinie - różnicy między kryterium dochodowym na osobę w rodzinie a dochodem na osobę w rodzinie.

Kwota zasiłku stałego nie może być niższa niż 30 zł miesięcznie.

W przypadku zbiegu uprawnień do zasiłku stałego i renty socjalnej, świadczenia pielęgnacyjnego, specjalnego zasiłku opiekuńczego, dodatku z tytułu samotnego wychowywania dziecka i utraty prawa do zasiłku dla bezrobotnych na skutek upływu ustawowego okresu jego pobierania lub zasiłku dla opiekuna, zasiłek stały nie przysługuje

Osobę przebywającą w domu pomocy społecznej lub ubiegającą się o przyjęcie do niego uznaje się za osobę samotnie gospodarującą, jeżeli przed przyjęciem do domu pomocy społecznej lub rozpoczęciem oczekiwania na miejsce w takim domu była uprawniona do zasiłku stałego.

Przy ustalaniu uprawnienia oraz wysokości zasiłku stałego do dochodu nie wlicza się kwoty zasiłku okresowego.

Zasiłki celowe

Zasiłek celowy

Jest to świadczenie fakultatywne przyznawane na zaspokojenie niezbędnej potrzeby bytowej, a w szczególności na pokrycie części lub całości kosztów zakupu żywności, leków i leczenia, opału, odzieży, niezbędnych przedmiotów użytku domowego, drobnych remontów i napraw w mieszkaniu, a także kosztów pogrzebu.

Osobom bezdomnym i innym osobom nie posiadającym dochodu oraz możliwości uzyskania świadczeń zdrowotnych może być przyznany zasiłek celowy na pokrycie części lub całości wydatków na świadczenia zdrowotne.

Zasiłek celowy może być przyznany również w formie biletu kredytowanego.

Zasiłek celowy może być przyznany również w celu realizacji postanowień kontraktu socjalnego.

Wówczas może być wypłacany niezależnie od dochodu, przez okres do 2 miesięcy od dnia, w którym osoba objęta kontraktem socjalnym, w trakcie jego realizacji, stała się osobą zatrudnioną.

Zasiłek celowy na pokrycie wydatków powstałych w wyniku zdarzenia losowego

Świadczenie to może być przyznane osobie albo rodzinie, które poniosły straty w wyniku zdarzenia losowego. W takim przypadku może być przyznany niezależnie od dochodu i może nie podlegać zwrotowi.

Zasiłek celowy na pokrycie wydatków związanych z klęską żywiołową lub ekologiczną

Świadczenie to może być przyznane osobie albo rodzinie, które poniosły straty w wyniku klęski żywiołowej lub ekologicznej. W takim przypadku może być przyznany niezależnie od dochodu i może nie podlegać zwrotowi.

Specjalny zasiłek celowy

Świadczenie może być przyznane w szczególnie uzasadnionych przypadkach osobie albo rodzinie o dochodach przekraczających kryterium ustawowe - w wysokości nieprzekraczającej odpowiednio kryterium dochodowego osoby samotnie gospodarującej lub rodziny. Świadczenie to nie podlega zwrotowi.

Zasiłek celowy na zasadach zwrotu

Świadczenie to może być przyznane w szczególnie uzasadnionych przypadkach osobie albo rodzinie o dochodach przekraczających kryterium dochodowe, ale pod warunkiem zwrotu części lub całości kwoty zasiłku.

Pomoc pieniężna na usamodzielnienie

Pomoc pieniężna na usamodzielnienie dla osób pełnoletnich opuszczających dom pomocy społecznej dla dzieci i młodzieży niepełnosprawnych intelektualnie, dom dla matek z małoletnimi dziećmi i kobiet w ciąży oraz schronisko dla nieletnich, zakład poprawczy, specjalny ośrodek szkolno-wychowawczy, specjalny ośrodek wychowawczy, młodzieżowy ośrodek socjoterapii zapewniający całodobową opiekę i młodzieżowy ośrodek wychowawczy

Pomoc pieniężna na usamodzielnienie przysługuje osobie usamodzielnianej, w przypadku gdy skierowanie na pobyt całodobowy do domu pomocy społecznej, specjalnego ośrodka szkolno-wychowawczego, specjalnego ośrodka wychowawczego albo młodzieżowego ośrodka socjoterapii zapewniającego całodobową opiekę nastąpiło na podstawie orzeczenia sądu.

Pomoc ta przysługuje osobie usamodzielnianej opuszczającej dom pomocy społecznej, specjalny ośrodek szkolno-wychowawczy albo specjalny ośrodek wychowawczy, w przypadku gdy osoba ta jest zdolna do samodzielnej egzystencji.

Pomoc pieniężna na usamodzielnienie przysługuje osobie opuszczającej dom dla matek z małoletnimi dziećmi i kobiet w ciąży, jeżeli bezpośrednio przed przyjęciem do takiego domu przebywała co najmniej rok w rodzinie zastępczej, rodzinnym domu dziecka, placówce opiekuńczo-wychowawczej, regionalnej placówce opiekuńczo-terapeutycznej, w domu pomocy społecznej, w schronisku dla nieletnich, w zakładzie poprawczym, w specjalnym ośrodku szkolno-wychowawczym, w specjalnym ośrodku

wychowawczym, w młodzieżowym ośrodku socjoterapii zapewniającym całodobową opiekę albo w młodzieżowym ośrodku wychowawczym.

Warunkiem uzyskania pomocy pieniężnej na usamodzielnienie jest zobowiązanie się osoby usamodzielnianej do realizacji indywidualnego programu usamodzielnienia, opracowanego wspólnie z opiekunem usamodzielnienia, zatwierdzonego przez kierownika powiatowego centrum pomocy rodzinie.

W realizacji indywidualnego programu usamodzielnienia osobę usamodzielnianą wspiera opiekun usamodzielnienia, którym może być pracownik socjalny powiatowego centrum pomocy rodzinie, wychowawca, psycholog lub pracownik socjalny domu pomocy społecznej, schroniska dla nieletnich, zakładu poprawczego, specjalnego ośrodka szkolno-wychowawczego, specjalnego ośrodka wychowawczego, młodzieżowego ośrodka socjoterapii zapewniającego całodobową opiekę, młodzieżowego ośrodka wychowawczego, albo inna osoba wskazana przez osobę usamodzielnianą. Pomoc pieniężna na usamodzielnienie i pomoc pieniężna na kontynuowanie nauki przysługuje osobie, która przebywała w domu pomocy społecznej, schronisku dla nieletnich, zakładzie poprawczym, specjalnym ośrodku szkolno-wychowawczym, specjalnym ośrodku wychowawczym, młodzieżowym ośrodku socjoterapii zapewniającym całodobową opiekę

Pomoc pieniężna na usamodzielnienie i pomoc pieniężna na kontynuowanie nauki przysługuje osobie usamodzielnianej:

1. samotnie gospodarującej, której dochód nie przekracza 200 % kwoty kryterium dochodowego na osobę samotnie gospodarującą;
2. w rodzinie, w której dochód na osobę nie przekracza 200 % kwoty kryterium dochodowego na osobę w rodzinie.

W przypadku gdy osoba usamodzielniana kontynuuje naukę, pomoc pieniężną na usamodzielnienie wypłaca się po ukończeniu nauki. W uzasadnionych przypadkach starosta może wypłacić pomoc pieniężną na usamodzielnienie w trakcie trwania nauki.

Poradnictwo specjalistyczne

Poradnictwo specjalistyczne, w szczególności prawne, psychologiczne i rodzinne, jest świadczone osobom i rodzinom, które mają trudności lub wykazują potrzebę wsparcia w rozwiązywaniu swoich problemów życiowych, bez względu na posiadany dochód.

Poradnictwo prawne realizuje się przez udzielanie informacji o obowiązujących przepisach z zakresu prawa rodzinnego i opiekuńczego, zabezpieczenia społecznego, ochrony praw lokatorów.

Poradnictwo psychologiczne realizuje się przez procesy diagnozowania, profilaktyki i terapii.

Poradnictwo rodzinne obejmuje problemy funkcjonowania rodziny, w tym problemy opieki nad osobą niepełnosprawną, a także terapię rodzinną.

Rejestr jednostek specjalistycznego poradnictwa prowadzi wojewoda.

Pomoc w postaci schronienia, posiłku, odzieży

Osoba lub rodzina ma prawo do schronienia, posiłku i niezbędnego ubrania, jeżeli jest tego pozbawiona.

Udzielanie schronienia należy do zadań własnych gminy o charakterze obowiązkowym i następuje przez przyznanie tymczasowego schronienia w noclegowni, schronisku dla osób bezdomnych albo schronisku dla osób bezdomnych z usługami opiekuńczymi.

Tymczasowe schronienie może być udzielone również w formie ogrzewalni, która umożliwia interwencyjny, bezpieczny pobyt w ogrzewanych pomieszczeniach wyposażonych co najmniej w miejsca siedzące.

Przyznanie niezbędnego ubrania następuje przez dostarczenie osobie potrzebującej bielizny, odzieży i obuwia odpowiednich do jej indywidualnych właściwości oraz do pory roku.

Pomoc doraźna albo okresowa w postaci jednego gorącego posiłku dziennie przysługuje osobie, która własnym staraniem nie może go sobie zapewnić. Pomoc tego rodzaju przyznana dzieciom i młodzieży w okresie nauki w szkole może być realizowana w formie zakupu posiłków. Osoba lub rodzina może otrzymać pomoc w formie rzeczowej w postaci produktów żywnościowych

Usługi opiekuńcze i specjalistyczne usługi opiekuńcze

Osobie samotnej, która z powodu wieku, choroby lub innych przyczyn wymaga pomocy innych osób, a jest jej pozbawiona, przysługuje pomoc w formie usług opiekuńczych lub specjalistycznych usług opiekuńczych.

Usługi opiekuńcze lub specjalistyczne usługi opiekuńcze mogą być przyznane również osobie, która wymaga pomocy innych osób, a rodzina, a także wspólnie niezamieszkujący małżonek, wstępni, zstępni nie mogą takiej pomocy zapewnić.

Usługi opiekuńcze obejmują pomoc w zaspokajaniu codziennych potrzeb życiowych, opiekę higieniczną, zaleconą przez lekarza pielęgnację oraz, w miarę możliwości, zapewnienie kontaktów z otoczeniem.

Specjalistyczne usługi opiekuńcze są to usługi dostosowane do szczególnych potrzeb wynikających z rodzaju schorzenia lub niepełnosprawności, świadczone przez osoby ze specjalistycznym przygotowaniem zawodowym.

Ośrodek pomocy społecznej, przyznając usługi opiekuńcze, ustala ich zakres, okres i miejsce świadczenia.

Rada gminy określa, w drodze uchwały, szczegółowe warunki przyznawania i odpłatności za usługi opiekuńcze i specjalistyczne usługi opiekuńcze, z wyłączeniem specjalistycznych usług opiekuńczych dla osób z zaburzeniami psychicznymi, oraz szczegółowe warunki częściowego lub całkowitego zwolnienia od opłat, jak również tryb ich pobierania.

Rodzinny dom pomocy

W przypadku braku możliwości zapewnienia usług opiekuńczych w miejscu zamieszkania osoba wymagająca z powodu wieku lub niepełnosprawności pomocy innych osób może korzystać z usług opiekuńczych i bytowych w formie rodzinnego domu pomocy.

Rodzinny dom pomocy stanowi formę usług opiekuńczych i bytowych świadczonych całodobowo przez osobę fizyczną lub organizację pożytku publicznego dla nie mniej niż trzech i nie więcej niż ośmiu zamieszkujących wspólnie osób wymagających z powodu wieku lub niepełnosprawności wsparcia w tej formie.

Dom pomocy społecznej

Osobie wymagającej całodobowej opieki z powodu wieku, choroby lub niepełnosprawności, niemogącej samodzielnie funkcjonować w codziennym życiu, której nie można zapewnić niezbędnej pomocy w formie usług opiekuńczych, przysługuje prawo do umieszczenia w domu pomocy społecznej.

Osobę wymagającą tej formy wsparcia kieruje się do domu pomocy społecznej odpowiedniego typu, zlokalizowanego jak najbliżej miejsca zamieszkania osoby kierowanej, chyba że okoliczności sprawy wskazują inaczej, po uzyskaniu zgody tej osoby lub jej przedstawiciela ustawowego na umieszczenie w domu pomocy społecznej.

W przypadku gdy przewidywany termin oczekiwania na umieszczenie w domu pomocy społecznej danego typu zlokalizowanym najbliżej miejsca zamieszkania osoby kierowanej wynosi ponad 3 miesiące, osobę kieruje się na jej wniosek do domu pomocy społecznej tego samego typu zlokalizowanego jak najbliżej miejsca zamieszkania osoby kierowanej, w którym przewidywany termin oczekiwania na umieszczenie jest krótszy niż 3 miesiące.

Osoba wymagająca wzmożonej opieki medycznej kierowana jest przez starostę do zakładu opiekuńczo-leczniczego lub placówki pielęgniacyjno-opiekuńczej.

W przypadku gdy osoba bezwzględnie wymagająca pomocy lub jej przedstawiciel ustawowy nie wyrażają zgody na umieszczenie w domu pomocy społecznej lub po umieszczeniu wycofają swoją zgodę, ośrodek pomocy społecznej lub dom pomocy społecznej są obowiązane do zawiadomienia o tym właściwego sądu, a jeżeli osoba taka nie ma przedstawiciela ustawowego lub opiekuna - prokuratora.

Dom pomocy społecznej świadczy usługi bytowe, opiekuńcze, wspomagające i edukacyjne na poziomie obowiązującego standardu, w zakresie i formach wynikających z indywidualnych potrzeb osób w nim przebywających. Organizacja domu pomocy społecznej, zakres i poziom usług świadczonych przez dom uwzględnia w szczególności wolność, intymność, godność i poczucie bezpieczeństwa mieszkańców domu oraz stopień ich fizycznej i psychicznej sprawności. Dom pomocy społecznej może również świadczyć usługi opiekuńcze i specjalistyczne usługi opiekuńcze dla osób w nim niezamieszkujących.

Domy pomocy społecznej, w zależności od tego, dla kogo są przeznaczone, dzielą się na następujące typy domów, dla:

1. Osób w podeszłym wieku
2. Osób przewlekłe somatycznie chorych
3. Osób przewlekłe psychicznie chorych
4. Dorosłych niepełnosprawnych intelektualnie
5. Dzieci i młodzieży niepełnosprawnych intelektualnie
6. Osób niepełnosprawnych fizycznie
7. Osób uzależnionych od alkoholu

Decyzję o skierowaniu do domu pomocy społecznej i decyzję ustalającą opłatę za pobyt w domu pomocy społecznej wydaje organ gminy właściwej dla tej osoby w dniu jej kierowania do domu pomocy społecznej.

Decyzję o umieszczeniu w domu pomocy społecznej wydaje organ gminy prowadzącej dom pomocy społecznej lub starosta powiatu prowadzącego dom pomocy społecznej. W przypadku regionalnych domów pomocy społecznej decyzję wydaje marszałek województwa.

W razie niemożności umieszczenia w domu pomocy społecznej z powodu braku wolnych miejsc, powiadamia się osobę o wpisaniu na listę oczekujących oraz o przewidywanym terminie oczekiwania na umieszczenie w domu pomocy społecznej.

Pobyt w domu pomocy społecznej jest odpłatny do wysokości średniego miesięcznego kosztu utrzymania.

Średni miesięczny koszt utrzymania mieszkańca:

1. w domu pomocy społecznej o zasięgu gminnym - ustala wójt (burmistrz, prezydent miasta) i ogłasza w wojewódzkim dzienniku urzędowym, nie później niż do dnia 31 marca każdego roku;
2. w domu pomocy społecznej o zasięgu powiatowym - ustala starosta i ogłasza w wojewódzkim dzienniku urzędowym, nie później niż do dnia 31 marca każdego roku;
3. w regionalnym domu pomocy społecznej - ustala marszałek województwa i ogłasza w wojewódzkim dzienniku urzędowym, nie później niż do dnia 31 marca każdego roku.

Obowiązani do wnoszenia opłaty za pobyt w domu pomocy społecznej są w kolejności:

1. mieszkaniec domu, a w przypadku osób małoletnich przedstawiciel ustawowy z dochodów dziecka,
2. małżonek, zstępni przed wstępnymi,
3. gmina, z której osoba została skierowana do domu pomocy społecznej
- przy czym osoby i gmina określone w pkt 2 i 3 nie mają obowiązku wnoszenia opłat, jeżeli mieszkaniec domu ponosi pełną odpłatność.

Opłatę za pobyt w domu pomocy społecznej wnoszą:

1. mieszkaniec domu, nie więcej jednak niż 70 % swojego dochodu, a w przypadku osób małoletnich przedstawiciel ustawowy z dochodów dziecka, nie więcej niż 70 % tego dochodu;

2. małżonek, zstępni przed wstępnymi - zgodnie z umową zawartą z kierownikiem ośrodka pomocy społecznej:
 1. w przypadku osoby samotnie gospodarującej, jeżeli dochód jest wyższy niż 300% kryterium dochodowego osoby samotnie gospodarującej, jednak kwota dochodu pozostająca po wniesieniu opłaty nie może być niższa niż 300% tego kryterium,
 2. w przypadku osoby w rodzinie, jeżeli posiadany dochód na osobę jest wyższy niż 300% kryterium dochodowego na osobę w rodzinie, z tym że kwota dochodu pozostająca po wniesieniu opłaty nie może być niższa niż 300% kryterium dochodowego na osobę w rodzinie;
 3. gmina, z której osoba została skierowana do domu pomocy społecznej - w wysokości różnicy między średnim kosztem utrzymania w domu pomocy społecznej a opłatami wnoszonymi przez mieszkańca i jego rodzinę.
- Opłatę za pobyt w domu pomocy społecznej mogą wносить osoby inne niż małżonek, zstępni lub wstępni.

EDUKACJA, NAUKA I SZKOLNICTWO WYŻSZE

Oświata i wychowanie

- Programy i projekty
- Finansowanie edukacji
- Jakość edukacji
- Wychowanie przedszkolne
- Kształcenie ogólne
- Szkolnictwo branżowe
- Kształcenie i wychowanie
- Wypoczynek
- Zagranica
- Zwiększanie szans
- Podręczniki
- Bezpieczna edukacja
- Rządowe wsparcie dla nauczycieli 500 zł na naukę zdalną
- Nauka zdalna
- Ferie 2021

Główne zadania

Ministerstwo Edukacji i Nauki dbając o wysoką jakość polskiej edukacji wychodzi naprzeciw oczekiwaniom całego środowiska oświatowego - nauczycieli, uczniów, rodziców oraz organów prowadzących szkoły i placówki.

Chcemy, aby każdy uczeń, bez względu na to skąd pochodzi oraz jaki jest status materialny jego rodziców miał zapewnioną dobrą szkołę i dobrą edukację.

Finansujemy zadania oświatowe przekazując samorządom niezbędne środki. W 2019 kwota subwencji oświatowej to blisko 46 mld zł. Od 2017 roku objęliśmy subwencją oświatową wszystkie dzieci 6-letnie korzystające z wychowania przedszkolnego.

Ostatnie lata pracy ministerstwa to budowanie dobrej, nowoczesnej szkoły. Za nami ogrom pracy całego środowiska oświatowego. Dobrze wprowadzona i oceniona reforma edukacji, podwyżki płac nauczycieli, odbudowywanie szkolnictwa zawodowego, wzmacnianie edukacji uczniów ze specjalnymi potrzebami edukacyjnymi oraz wspieranie szkół polonijnych - to tylko niektóre obszary, które są priorytetem działań podejmowanych przez Ministerstwo Edukacji i Nauki.

Wdrażamy również szerokopasmowy internet do każdej szkoły w ramach Ogólnopolskiej Sieci Edukacyjnej, realizujemy program rządowy „Aktywna Tablica” oraz doposażamy szkolne pracownie przyrodnicze.

Programy i projekty

- **Dobry start**
- **Godność, wolność, niepodległość**
- **Baza wypoczynku**
- **„Posiłek w szkole i w domu - moduł 3”**
- **Fundusze Europejskie**

- **Rekrutacja do szkół ponadpodstawowych na rok szkolny 2021/2022**
- **Reforma edukacji**
- **Bezpieczna +**
- **Ogólnopolska Sieć Edukacyjna**
- **Rejestr szkół i placówek oświatowych**

Finansowanie edukacji

- Subwencja ogólna dla JST
- Informacje
- Dotacje z budżetów JST
- Pragmatyka zawodowa nauczycieli
- Pomoc materialna
- Zadania publiczne
- System Informacji Oświatowej

Jakość edukacji

- **Edukacja informatyczna**
- **Zintegrowany System Kwalifikacji**
Edukacja to nie tylko szkoły i uczelnie. Pracując i realizując różne pasje, przez całe życie zdobywamy nową wiedzę i umiejętności. W życiu zawodowym coraz ważniejsze stają się ich potwierdzanie poprzez wiarygodne dyplomy i certyfikaty. Dlatego od roku wdrażamy Zintegrowany System Kwalifikacji (ZSK).
- **Planowanie strategiczne i uczenie się przez całe życie**
- **Nagrody, odznaczenia, wyróżnienia**
- **Kadra pedagogiczna**
- **Profesor oświaty**
- **Nadzór pedagogiczny**

Wychowanie przedszkolne

- Podstawa programowa
- Pytania i odpowiedzi
- Przedszkola
- Dotacja przedszkolna
- Inne formy wychowania przedszkolnego
- Diagnoza przedszkolna

Kształcenie ogólne

- Podstawa programowa
- Lista arbitrów
- Egzaminy

Ramowe plany nauczania
Komisje podręcznikowe

Szkolnictwo branżowe

- 31.03.2021

Informacja dla szkół prowadzących kształcenie w zawodzie technik weterynarii

- **Aktualności**
- **Zmiany w kształceniu zawodowym - ulotka**
- **Koordynatorzy KO ds. kształcenia zawodowego**
- **Zawody szkolnictwa branżowego**
- **Doradztwo zawodowe**
- **Branżowa szkoła II stopnia**
- **Podstawy programowe kształcenia w zawodach szkolnictwa branżowego**
- **Dodatkowe umiejętności związane z nauczaniem zawodowym**
- **Monitorowanie potrzeb rynku pracy (Prognoza MEN)**

ROLNICTWO i ROZWÓJ WSI

Wsparcie rolnictwa

Plan dla wsi - ochrona, wsparcie i rozwój polskiego rolnictwa

Polskie rolnictwo, polska wieś mogą być lokomotywą wzrostu gospodarczego w Polsce.

Silne polskie rolnictwo w silnej polskiej gospodarce.

WIĘKSZE DOFINANSOWANIE DO PALIWA ROLNICZEGO

Zwiększymy z 86 do 100 litrów zwrot akcyzy zawartej w cenie zakupionego paliwa na każdy hektar.

Wprowadzamy historyczne wsparcie dla producentów bydła poprzez zwrot akcyzy zawartej w cenie zakupionego paliwa w ilości 30 litrów na każdą Dużą Jednostkę Przeliczeniową (1 DJP).

UTWORZYMY NARODOWY HOLDING SPOŻYWCZY

Ze spółek Skarbu Państwa (SP): Krajowej Spółki Cukrowej, ELEWARR, Rynków Hurtowych i Spółek Strategicznych SP utworzymy Krajową Grupę Spożywczą, o charakterze holdingu, która będzie wpływać na stabilizowanie rynków rolnych, poziom cen płaconych rolnikom za sprzedane płody rolne, zaopatrzenie rolnictwa, promocje i eksport polskiej żywności.

Tworząc Narodowy Holding Spożywczy wesprzemy pozycję rolnika na rynku żywności.

WIĘCEJ SPRZEDAŻY BEZPOŚREDNIEJI ROLNICZEGO HANDLU DETALICZNEGO

Rozszerzamy możliwość legalnej sprzedaży nieprzetworzonej i przetworzonej w gospodarstwach żywności do takich podmiotów jak restauracje, stołówki, gospodarstwa agroturystyczne, lokalne sklepy itp.

Zwiększamy z 20 000 zł do 40 000 zł kwotę wolną od podatku dla żywności sprzedawanej w ramach Rolniczego Handlu Detalicznego - po przekroczeniu tej kwoty obowiązywać będzie niski podatek w wysokości 2%.

Sprzedaż detaliczna nie wymaga zezwolenia, tylko zgłoszenia do odpowiedniej inspekcji.

ZDROWA POLSKA ŻYWNOSĆ

Większe wsparcie dla produkcji żywności wysokiej jakości poprzez wzmocnienie roli producentów w łańcuchach „od producenta do konsumenta”.

Zapewnimy skuteczną promocję i kanały dystrybucji.

Wesprzemy rozwój rolnictwa ekologicznego promując gospodarstwa ekologiczne produkujące na rynek, eliminując przy tym patologię wsparcia dla użytkowników, które nie dają żadnej produkcji.

Wesprzemy **rozwój rynku żywności wysokiej jakości** poprzez wsparcie logistyki, platform sprzedażowych sprzedaży przez internet itp.

Wprowadzimy oznaczanie produktów żywnościowych niezawierających GMO i zapewnimy skuteczny system kontroli w tym zakresie.

WSPARCIE ROLNICTWA NA TERENACH GÓRSKICH

Wdrożymy programy hodowli bydła mięsnego, owiec i kóz pozwalające na zwiększenie produkcji, także na ekstensywnych użytkach zielonych.

Wesprzemy promocję na rynku krajowym i zagranicą.

Dla wsparcia eksportu wołowiny, jagnięciny oraz drobiu rezygnujemy z wprowadzenia zakazu tzw. uboju rytualnego.

Wprowadzimy specjalną politykę górską, ułatwiającą i wspierającą rozwój rolnictwa na terenach górskich, m. in. rozwój gatunków zwierząt tradycyjnie występujących w górach, rozwój przetwórstwa produktów lokalnych i regionalnych, w tym alkoholi, ze szczególnym wsparciem winiarstwa.

PRZECIW SUSZY

Wdrożymy system poprawy żyzności gleb w Polsce poprzez szerokie stosowanie nawozów przyjaznych środowisku, poprawienie pH gleby (wapnowanie), regulowanie stosunków wodno-powietrznych.

Wdrożymy szeroki program retencji wodnej oraz budowy systemów melioracji, w tym nowoczesnych systemów irygacyjnych.

POLSKIE PASZE

Rozszerzymy uprawę roślin bobowatych, w tym soi, jako roślin dostarczających wartościowe białko dla sektora paszowego, zapewniających dochody dla polskich rolników i poprawiających żyzność gleb.

Zwiększymy wykorzystanie białka paszowego z nasion rzepaku, także poprzez nowe metody przetwarzania i obróbki, zapewniające wysoką strawność i dobre efekty żywieniowe.

Rozpoczniemy proces zmniejszania zależności polskiej produkcji zwierzęcej od importu białka paszowego, rugującego z rynku krajowe źródła białka i pogarszającego możliwości pozyskiwania dochodów przez polskie gospodarstwa.

ROLNICTWO DLA EKOLOGII

Zwiększymy wykorzystanie odpadowej biomasy ze źródeł rolniczych w biogazowniach, które obok wykorzystania elektrowni wodnych, będą istotnym wkładem rozwoju obszarów wiejskich w rozwój OZE.

Zwiększymy wykorzystanie surowców rolniczych dla przemysłu, w szczególności przy produkcji kompozytów, kosmetyków, parafarmaceutyków itp.

WALKA Z ASF

Zdrową trzodę chlewną z obszarów ASF przeznaczymy na zwiększenie rezerw strategicznych.

Program Rozwoju Obszarów Wiejskich 2014-2020

(PROW 2014-2020)

- Aktualności
- Instrumenty wsparcia PROW 2014-2020
- Działania informacyjne PROW 2014-2020
- Rozwój Lokalny Kierowany przez Społeczność (RLKS)
- Legislacja PROW 2014-2020
- Komitet Monitorujący PROW 2014-2020
- Harmonogram naboru wniosków PROW 2014-2020
- Monitoring i sprawozdawczość PROW 2014-2020
- Publikacje
- Ewaluacja
- Pomoc techniczna
- Wypełnij ankietę

Program Rozwoju Obszarów Wiejskich na lata 2014 - 2020 (PROW 2014-2020) został opracowywany na podstawie przepisów Unii Europejskiej, w szczególności rozporządzenia Parlamentu Europejskiego i Rady (UE) nr 1305/2013 z dnia 17 grudnia 2013 r. w sprawie wsparcia rozwoju obszarów wiejskich przez Europejski Fundusz Rolny na rzecz Rozwoju Obszarów Wiejskich (EFRROW) i uchylającego rozporządzenie Rady (WE) nr 1698/2005 oraz aktów delegowanych i wykonawczych Komisji Europejskiej. Zgodnie z przepisami Unii Europejskiej, Program jest wkomponowany w całościowy system polityki rozwoju kraju, w szczególności poprzez mechanizm Umowy Partnerstwa. Umowa ta określa strategię wykorzystania środków unijnych na rzecz realizacji wspólnych dla UE celów określonych w unijnej strategii wzrostu „Europa 2020 - Strategia na rzecz inteligentnego i zrównoważonego rozwoju sprzyjającego włączeniu społecznemu” z uwzględnieniem potrzeb rozwojowych danego państwa członkowskiego.

Celem głównym PROW 2014 - 2020 jest poprawa konkurencyjności rolnictwa, zrównoważone zarządzanie zasobami naturalnymi i działania w dziedzinie klimatu oraz zrównoważony rozwój terytorialny obszarów wiejskich.

Program będzie realizował wszystkie sześć priorytetów wyznaczonych dla unijnej polityki rozwoju obszarów wiejskich na lata 2014 - 2020, a mianowicie:

1. Ułatwianie transferu wiedzy i innowacji w rolnictwie, leśnictwie i na obszarach wiejskich.
2. Poprawa konkurencyjności wszystkich rodzajów gospodarki rolnej i zwiększenie rentowności gospodarstw rolnych.
3. Poprawa organizacji łańcucha żywnościowego i promowanie zarządzania ryzykiem w rolnictwie.
4. Odtwarzanie, chronienie i wzmacnianie ekosystemów zależnych od rolnictwa i leśnictwa.
5. Wspieranie efektywnego gospodarowania zasobami i przechodzenia na gospodarkę niskoemisyjną i odporną na zmianę klimatu w sektorach: rolnym, spożywczym i leśnym.
6. Zwiększanie włączenia społecznego, ograniczanie ubóstwa i promowanie rozwoju gospodarczego na obszarach wiejskich.

Planuje się, że łączne środki publiczne przeznaczone na realizację PROW 2014-2020 wyniosą **13 612 211 428 euro**, w tym: 8 697 556 814 z budżetu UE (EFRROW) i 4 914 654 614 euro wkładu krajowego.

W ramach PROW 2014-2020 będzie realizowanych łącznie 15 działań.

Pomoc finansowa ze środków Programu będzie skierowana głównie do sektora rolnego. Sektor ten jest szczególnie istotny z punktu widzenia zrównoważonego rozwoju obszarów wiejskich i wymaga znacznego i odpowiednio ukierunkowanego wsparcia. Planowane w Programie instrumenty pomocy finansowej będą miały na celu przede wszystkim rozwój gospodarstw rolnych (Modernizacja gospodarstw rolnych, Restrukturyzacja małych gospodarstw rolnych, Premie dla młodych rolników, Płatności dla rolników przekazujących małe gospodarstwa rolne).

Do dalszego rozwoju sektora rolnego i wzrostu jego konkurencyjności przyczynią się także takie instrumenty pomocy finansowej jak: Transfer wiedzy i innowacji oraz Doradztwo rolnicze. Nowym instrumentem wspierającym wdrożenie innowacji w sektorze rolno-spożywczym będzie działanie Współpraca.

W ramach poprawy organizacji łańcucha żywnościowego przewiduje się wsparcie inwestycji związanych z przetwórstwem i marketingiem artykułów rolnych, dalszy rozwój grup i organizacji producentów oraz systemów jakości produktów rolnych i środków spożywczych. Ponadto, dla ułatwienia sprzedaży bezpośredniej artykułów rolnych, planuje się kontynuację wsparcia na rzecz budowy i modernizacji targowisk.

Planowana jest kontynuacja wsparcia pozwalającego na odtwarzanie potencjału produkcji rolnej zniszczonego w wyniku wystąpienia klęsk żywiołowych i katastrof naturalnych, jak również wprowadzenie nowego zakresu, którego celem będzie ochrona gospodarstw rolnych przed tego typu zdarzeniami.

Nowym działaniem będzie Rolnictwo ekologiczne, którego celem jest wzrost rynkowej produkcji ekologicznej. Przedsięwzięcia z zakresu ochrony środowiska (w tym wody, gleb, krajobrazu) i zachowania bioróżnorodności będą finansowane w ramach działań rolnośrodowiskowo - klimatycznych i zalesień. Kontynuowane będą płatności na rzecz obszarów o niekorzystnych warunkach gospodarowania. Wsparcie inwestycyjne w związku z realizacją celów środowiskowych otrzymają gospodarstwa położone na obszarach Natura 2000 i na obszarach narażonych na zanieczyszczenie wód azotanami pochodzenia rolniczego.

W celu zapewnienia zrównoważonego rozwoju obszarów wiejskich kontynuowane będą działania przyczyniające się do rozwoju przedsiębiorczości, odnowy i rozwoju wsi, w tym w zakresie infrastruktury technicznej, które będą realizowane zarówno w ramach odrębnych działań, jak również poprzez działanie Leader. Kontynuacja wdrażania Lokalnych Strategii Rozwoju (Leader) wzmocni realizację oddolnych inicjatyw społeczności lokalnych.

Płatności bezpośrednie

- Płatności bezpośrednie w 2021 r.
- Legislacja
- Archiwum

Systemy płatności bezpośrednich obowiązujące w UE

Generalnie w UE funkcjonują dwa systemy płatności: system płatności podstawowej (z ang. **BPS** - *Basic Payment Scheme*) oraz system jednolitej płatności obszarowej (z ang. **SAPS** - *Single Area Payment Scheme*).

System płatności podstawowej (BPS) stosowany jest w państwach UE-15 oraz przez Chorwację, Maltę i Słowenię. Podobnie jak w obowiązującym do 2014 r. systemie płatności jednolitej, w nowym systemie płatności są przyznawane rolnikowi na podstawie posiadanych przez niego uprawnień, które muszą być aktywowane poprzez przypisanie ich do ziemi.

Nowy system składa się z elementów obowiązkowych, które państwo członkowskie musi wdrożyć oraz elementów dobrowolnych, których stosowanie uzależnione jest od decyzji danego państwa. Do elementów obowiązkowych w całej UE należą:

- płatność podstawowa,
- płatność za zazielenienie,
- płatność dla młodych rolników.

Elementy dobrowolne to:

- płatności związane z produkcją,
- płatność dodatkowa, oraz
- odrębny system płatności dla małych gospodarstw.

System jednolitej płatności obszarowej (SAPS) to uproszczony system płatności bezpośrednich stosowany przez wszystkie państwa, które przystąpiły do Unii Europejskiej w 2004 r. lub później, z wyjątkiem Chorwacji, Malty i Słowenii. W systemie tym brak jest uprawnień do płatności. Stawkę jednolitej płatności obszarowej oblicza się poprzez podzielenie rocznej krajowej koperty finansowej, określonej dla każdego państwa przez powierzchnię kwalifikujących się gruntów. W systemie *SAPS* możliwe jest stosowanie tych samych rodzajów płatności, które stosowane są w systemie płatności podstawowej.

Ponadto, państwa stosujące *SAPS* mogą przyznawać **przejściowe wsparcie krajowe/krajowe uzupełniające płatności bezpośrednie**.

Zasada wzajemnej zgodności (*cross-compliance*)

Wysokość otrzymywanych przez rolników płatności bezpośrednich oraz niektórych płatności PROW 2014-2020, uzależniona jest od spełniania zasady wzajemnej zgodności, na którą składają się:

- normy dotyczące utrzymania gruntów wchodzących w skład gospodarstwa rolnego w dobrej kulturze rolnej zgodnej z ochroną środowiska (DKR) oraz
- podstawowe wymogi z zakresu zarządzania (Statutory Management Requirements - SMR), określone w załączniku II do rozporządzenia Parlamentu Europejskiego i Rady (UE) nr 1306/2013.

Zasada wzajemnej zgodności oznacza powiązanie wysokości uzyskiwanych płatności ze spełnianiem przez rolników określonych wymogów i norm. W przypadku nieprzestrzegania powyższych obowiązków, konsekwencją jest odpowiednie zmniejszenie przyznawanych płatności.

Rynki rolne

Możliwości współpracy

Możliwości eksportowe

Polska oferta eksportowa produktów rolno-spożywczych

Pszczelarstwo i rynek miodu

Handel zagraniczny artykułami rolno-spożywczymi

Akty prawne

Rynek wina

Jakość żywności

Produkty regionalne i tradycyjne

Poznaj Dobrą Żywność

Żywność i pasze wolne od GMO

Znakowanie pasz "wolne od GMO"

Kanon kuchni polskiej

Polska smakuje

Rolnictwo ekologiczne

Produkt polski

Integrowana produkcja roślin

Krajowe systemy jakości żywności

Strategia promocji żywności

•Wymagania jakości handlowej dla świeżych owoców i warzyw

•Jakość handlowa i znakowanie żywności

MINISTERSTWO FINANSÓW

Budżet państwa

- Ustawy budżetowe
- Wykonanie budżetu państwa
- Klasyfikacja budżetowa
- Udziały JST we wpływach z PIT
- Dochody budżetowe na rzecz JST i udziały JST w podatku CIT
- Pożyczki z budżetu państwa dla JST
- Wpływy budżetowe
- Zaległości budżetowe
- Dłużnicy podatkowi
- Akty prawne
- Szablony
- TREZOR
- Budżet zadaniowy (BZ)
- Budżety jednostek samorządu terytorialnego

Budżet państwa to plan finansowy uwzględniający planowane dochody i wydatki państwa na następny rok budżetowy.

Ustawa budżetowa jest najważniejszym aktem finansowym - planowane dochody i wydatki sięgają setek miliardów złotych, dlatego wymaga ona wielomiesięcznych przygotowań, negocjacji i wielostronnych uzgodnień.

To trudne rozmowy - z propozycji poszczególnych resortów, które zgłaszają swoje potrzeby finansowe i wycień Ministerstwa Finansów, które może najlepiej oszacować, jakimi pieniędzmi można będzie w ramach budżetu dysponować, musi powstać **spójny plan finansów państwa**. Członkowie rządu muszą uzgodnić, czy w danym roku jednym z priorytetów rządu będzie np. zapewnienie środków dla rodzin, tj. finansowanie Programu „Rodzina 500+”, czy np. modernizacja armii i w związku z tym muszą się znaleźć duże pieniądze na nowe uzbrojenie. Gdy wspólne stanowisko zostaje uzgodnione i spodziewane wpływy do budżetu zostaną rozdysponowane pomiędzy poszczególne resorty, ustawa trafia do Sejmu, stamtąd do Senatu i na koniec do Prezydenta. Gdy ten ustawę podpisze, jest ona obligatoryjną wytyczną do realizacji wydatków budżetu państwa.

W całej procedurze budżetowej można wyróżnić cztery fazy obejmujące etapy od opracowania projektu budżetu do uchwalenia ustawy, które najprościej zobrazować przypisując poszczególne etapy do danej pory roku.

WIOSNA

- Zakończenie prac nad opracowaniem oraz publikacją rozporządzenia Ministra Finansów w sprawie szczegółowego sposobu, trybu i terminów opracowania materiałów do projektu ustawy budżetowej - tzw. noty budżetowej (maj).
- Przygotowanie przez Ministra Finansów założeń projektu budżetu państwa i ich akceptacja przez członków Rady Ministrów (maj - czerwiec).
- Przekazanie Radzie Dialogu Społecznego wstępnej prognozy wybranych wskaźników makroekonomicznych (czerwiec).
- Opracowanie i przedłożenie Ministrowi Finansów przez dysponentów części budżetowych planów rzeczowych zadań do realizacji (czerwiec).

LATO

- Ustalanie kwot limitów wydatków dla poszczególnych części budżetowych na rok (n+1) (lipiec).
- Przesłanie przez dysponentów szczegółowych planów budżetów w ramach części (zazwyczaj 21 dni od otrzymania pisma przekazującego wstępne kwoty wydatków).
- Opracowanie przez Ministerstwo Finansów wstępnego projektu budżetu państwa i przekazanie go Radzie Ministrów (sierpień)
- Przekazanie Radzie Dialogu Społecznego wstępnego projektu ustawy budżetowej do zaopiniowania (nie później niż 30 dni przed przedstawieniem rządowego projektu ustawy budżetowej Sejmowi RP)
- Uchwalenie ostatecznego, rządowego projektu ustawy budżetowej przez Radę Ministrów
- i przedłożenie go wraz z uzasadnieniem do Sejmu (do 30 września).

JESIEŃ

- Pierwsze czytanie w Sejmie - prezentacja projektu ustawy budżetowej przez Ministra Finansów.
- Skierowanie projektu ustawy budżetowej do komisji branżowych.
- Drugie czytanie - zgłoszenie poprawek do projektu ustawy budżetowej rozpatrzonego przez Komisję Finansów Publicznych.
- Trzecie czytanie - uchwalenie ustawy budżetowej i przekazanie do dalszych prac w Senacie.
- Podjęcie uchwały przez Senat RP w sprawie ustawy budżetowej (20 dni od daty jej otrzymania).
- Rozpatrzenie przez Sejm poprawek senackich wraz z rekomendacją Komisji Finansów Publicznych.

ZIMA

- Przesłanie ustawy budżetowej do podpisu Prezydentowi RP.
- Podpisanie przez Prezydenta ustawy budżetowej lub złożenie do Trybunału Konstytucyjnego wniosku o zbadanie zgodności ustawy z Konstytucją (w ciągu 7 dni).
- Ogłoszenie podpisanej ustawy w Dzienniku Ustaw RP.

KOLEJNY ROK BUDŻETOWY

Rozpoczęcie prac nad opracowaniem rozporządzenia Ministra Finansów w sprawie szczegółowego sposobu, trybu i terminów opracowania materiałów do projektu ustawy budżetowej (styczeń; luty).

Bez PIT dla młodych

Uwaga: począwszy od 2021 r. z ulgi dla młodych mogą korzystać **dodatkowo** osoby, które nie ukończyły 26. roku życia i osiągają przychody z tytułu odbywania praktyki absolwenckiej i stażu uczniowskiego.

Dla kogo ulga dla młodych w PIT

Dla osób, które nie ukończyły 26. roku życia i osiągają przychody z pracy (czyli ze stosunku pracy, spółdzielczego stosunku pracy, stosunku służbowego lub stosunku pracy nakładczej) i z umów zlecenia zawartych z firmą. A począwszy od 2021 r. - również z tytułu odbywania praktyki absolwenckiej i stażu uczniowskiego. Z ulgi korzysta około 2 mln młodych pracowników.

Na czym polega ulga

Ulgą objęte są przychody z pracy oraz z umów zlecenia oraz od 2021 r. z tytułu odbywania praktyki absolwenckiej i stażu uczniowskiego do wysokości **85 528 zł** w roku podatkowym. Do tego limitu przychody młodego podatnika są zwolnione z PIT.

W 2019 r. limit zwolnienia wynosił 35 636,67 zł, czyli 5/12 limitu rocznego, ponieważ zwolnienie obowiązywało przez 5 miesięcy, od sierpnia do grudnia.

Zwolnienie obowiązuje niezależnie od liczby umów lub liczby płatników. Jeżeli zarabiasz więcej, to dopiero nadwyżka (ponad 85 528 zł) będzie opodatkowana według skali podatkowej.

Ile zyskujesz w 2021 r.

Tabela - zysk z wprowadzenia PIT-O

Wynagrodzenie miesięczne	Kwota miesięcznego wynagrodzenia	Zysk miesięczny	Zysk roczny
Minimalne wynagrodzenie za pracę w 2021 r.	2 800 zł	137 zł	1 647 zł
Przeciętne wynagrodzenie prognozowane w 2021 r.	5 259 zł	334 zł	4 002 zł
Na poziomie rocznego limitu	7 127,33 zł	483 zł	5 792 zł

Od kiedy obowiązuje ulga

Przepisy o uldze weszły w życie **1 sierpnia 2019 r.** i mają zastosowanie do **przychodów uzyskanych od 1 sierpnia 2019 r.**

W 2019 r. płatnik nie miał obowiązku obliczania i pobierania zaliczek na PIT (od sierpnia do grudnia), jeżeli młody podatnik złożył mu oświadczenie, że jego dochody w całości korzystają ze zwolnienia od PIT.

Podatnicy, którzy nie złożyli takiego oświadczenia, zwrot podatku z tytułu ulgi otrzymali w zeznaniu rocznym za 2019 r.

Do przychodów uzyskanych od 1 stycznia 2020 r. ulga jest uwzględniana już przy obliczaniu zaliczek na podatek (bez konieczności składania oświadczenia przez podatnika).

Co ze składkami na ZUS i NFZ

Ulga w PIT dla młodych osób nie zwalnia cię z zapłaty składek na ZUS i NFZ (jeśli jesteś objęty ubezpieczeniami społecznymi oraz ubezpieczeniem zdrowotnym).

Dyscyplina finansów publicznych

- Organy właściwe
- Akty prawne
- Orzecznictwo
- Sprawozdania Głównego Rzecznika Dyscypliny Finansów Publicznych
- Wzory pism
- Klauzula informacyjna

Podatki

Informacje na temat poszczególnych podatków są publikowane na stronie podatki.gov.pl, prowadzonej przez Ministerstwo Finansów.

Znajdziesz tam:

PIT - podatek dochodowy od osób fizycznych (rozliczysz PIT oraz znajdziesz informacje o ulgach, odliczeniach, stawkach i limitach)

CIT - podatek dochodowy od osób prawnych (rozliczysz CIT oraz znajdziesz informacje o podatku, ulgach, stawkach i limitach)

VAT - podatek od towarów i usług (rozliczysz VAT oraz znajdziesz informacje o ulgach, stawkach i limitach)

Akcyza - podatek od niektórych rodzajów wyrobów (informacje o stawkach i znakach akcyzy)

Cło - opłata za przewóz towarów przez granicę celną (informacje dla osób fizycznych i przedsiębiorców nt. taryfy, zwolnień celnych, ograniczeń przywozu i wywozu towarów)

PCC i SD - podatek od czynności cywilnoprawnych oraz podatek od spadków i darowizn (rozliczysz PCC i SD oraz znajdziesz informacje o podatku, ulgach, odliczeniach, stawkach i limitach)

Podatki i opłaty lokalne (informacje o podatkach: od nieruchomości, od środków transportowych, rolnym, leśnym i opłatach: targowej, miejscowej, uzdrowskiej, reklamowej i od posiadania psów)

Pozostałe podatki (informacje o podatkach: od gier hazardowych, produkcji okrętowej, tonażowym, od wydobycia niektórych kopalin, od niektórych instytucji finansowych, od sprzedaży detalicznej i opłacie skarbowej)

Dodatkowo w poszczególnych działach są dostępne formularze podatkowe oraz kalkulatory inflacji i walut.

Formularze podatkowe w wersji elektronicznej znajdziesz w serwisie [e-Deklaracje](#).

Rynek finansowy

- Ochrona deponentów
- Sektor bankowy
- Spółdzielcze kasy oszczędnościowo-kredytowe
- Pozabankowe podmioty pożyczkowe
- Rynek kapitałowy
- Strategia Rozwoju Rynku Kapitałowego
- Sektor ubezpieczeniowy
- Fundusze emerytalne
- PPK (Pracownicze plany kapitałowe)
- Systemy płatności i usługi płatnicze

PPK (Pracownicze plany kapitałowe)

Pracownicze plany kapitałowe (PPK) w Polsce - podstawy prawne funkcjonowania

Podstawowym aktem prawnym regulującym zasady tworzenia i działania pracowniczych planów kapitałowych w Polsce jest ustawa o pracowniczych planach kapitałowych, która została uchwalona przez Sejm w dniu 4 października 2018 r. i weszła w życie z dniem 1 stycznia 2019 r.

Ustawa wskazuje dobrowolność gromadzenia oszczędności w ramach programu. Każda osoba zatrudniona zostanie zapisana do programu automatycznie, przy czym będzie mogła zrezygnować z dokonywania wpłat do PPK na podstawie pisemnej deklaracji złożonej podmiotowi zatrudniającemu.

Wpłaty dokonywane do PPK będą finansowane przez podmiot zatrudniający i uczestnika PPK z własnych środków:

- Wpłata podstawowa finansowana przez podmiot zatrudniający będzie wynosić 1,5% wynagrodzenia stanowiącego podstawę wymiaru składek na ubezpieczenie emerytalne i rentowe. Podmiot zatrudniający będzie mógł zadeklarować w umowie o zarządzanie PPK dokonywanie wpłaty dodatkowej w wysokości do 2,5%;
- Wpłata podstawowa finansowana przez uczestnika wyniesie co do zasady 2% wynagrodzenia. Uczestnik będzie mógł zadeklarować wpłatę dodatkową w wysokości do 2% wynagrodzenia.

Wsparcie dla uczestników PPK ze strony państwa:

- jednorazowa wpłata powitalna: 250 zł dla każdego uczestnika PPK;
- coroczne dopłaty roczne: 240 zł dla każdego uczestnika PPK.

Podmioty zatrudniające będą zobowiązane do zawierania umów PPK w imieniu pracowników z instytucjami finansowymi, jak: fundusz inwestycyjny zarządzany przez towarzystwo funduszy inwestycyjnych, fundusz emerytalny zarządzany przez PTE albo pracownicze towarzystwo emerytalne, zakład ubezpieczeń oferujący ubezpieczenie z ubezpieczeniowym funduszem kapitałowym.

Więcej informacji dotyczących PPK znajduje się na stronie Oficjalnego Portalu Informacyjnego Pracowniczych Planów Kapitałowych.

MINISTERSTWO FUNDUSZY I POLITYKI REGIONALNEJ

Co robimy

W największym skrócie: nasze ministerstwo dba o to, by **Polska rozwijała się w sposób zrównoważony i równomierny**, czyli tak, by z owoców wzrostu korzystali wszyscy mieszkańcy Polski - Ci obecni i przyszłe pokolenia.

Jak to robimy:

- monitorujemy i koordynujemy wdrażanie najważniejszej strategii gospodarczej rządu - **Strategii na rzecz Odpowiedzialnego Rozwoju**;
- kreujemy **politykę rozwoju kraju** i wdrażanie innych strategii po to, by były one spójne;
- dbamy o inwestycje finansowane z **funduszy unijnych** w ramach unijnej polityki spójności na lata **2014-2020** - Polska jest jednym z liderów wykorzystania tych funduszy;
- negocjujemy z instytucjami unijnymi, w imieniu rządu, na co będzie można przeznaczyć **fundusze unijne na lata 2021-2027** i przygotowujemy krajowe dokumenty (na przykład Umowę Partnerstwa, programy operacyjne) potrzebne do uruchomienia tych środków;
- przygotowujemy i wdrażamy **różne programy rozwoju** finansowane ze środków krajowych i unijnych, na przykład:
 - Dostępność Plus (ułatwienia dla seniorów i osób z niepełnosprawnościami),
 - Pakiet dla Średnich Miast (rozwój mniejszych ośrodków, które nie są metropoliami)
 - Program dla Śląska (finansowanie inwestycji, które stopniowo zmieniają profil gospodarczy regionu i umocnią jego pozycję jako ośrodka innowacji)
 - Program dla Bieszczad (środki na inwestycje w zielone, przedsiębiorcze, dostępne i przyjazne mieszkańcom Bieszczady)
 - Mosty dla Regionów (dofinansowanie na budowę mostów na drogach samorządowych)
- rozwijamy **współpracę ze Szwajcarią oraz państwami EOG - Norwegią, Islandią i Liechtensteinem** - te kraje przyznały nam fundusze, z których finansujemy inwestycje w Polsce;
- szukamy **nowych źródeł finansowania inwestycji** - w tym celu rozwijamy na przykład partnerstwo publiczno-prywatne i koordynujemy wykorzystanie przez polskie podmioty (na przykład firmy, uczelnie, samorządy) funduszy z programów zarządzanych z Brukseli (na przykład z programu **Horyzont 2020** czy powstającego właśnie instrumentu **Invest EU**);
- promujemy Polskę i stawiamy na współpracę międzynarodową - dzięki naszym staraniom Katowice zorganizują w **2022** roku jedno z największych **wydarzeń ONZ - Światowe Forum Miejskie**.

Wsparcie dla firm

- Fundusze pożyczkowe i poręczeniowe
- Społeczna odpowiedzialność przedsiębiorstw CSR
- Przedsiębiorcza Polska Wschodnia - Turystyka

Centrum Wsparcia Doradczego

Czym jest Centrum Wsparcia Doradczego

Centrum Wsparcia Doradczego jest nowatorskim projektem doradczym służącym zwiększeniu sprawności administracyjnej samorządów lokalnych. Pozwala nabyć i utrwalić samorządom kluczowe kompetencje diagnozowania potrzeb społeczności lokalnych, planowania strategicznego oraz zarządzania procesami inwestycyjnymi.

Projekt Centrum Wsparcia Doradczego ma za zadanie zbliżyć do siebie samorzady, aby lepiej i efektywniej współpracowały celem realizacji dobrej jakości projektów i inwestycji. Katalizatorem współpracy w gminach będzie doświadczony zespół ekspertów, który ukierunkuje działania administracji samorządowej tak, aby poprawić jakość życia mieszkańców i odbudować lokalną gospodarkę.

Realizowana w ten sposób współpraca poprawi efektywność realizowanych działań, jak również zoptymalizuje koszty świadczenia usług publicznych ponad podziałami administracyjnymi.

Głównym celem projektu jest wzmocnienie sprawności administracyjnej samorządów terytorialnych (gminnych i powiatowych), w tym poprawa ich kompetencji do zarządzania strategicznego oraz inicjowania i realizacji kompleksowych przedsięwzięć rozwojowych, w partnerstwie społeczno-gospodarczym i z sąsiednimi samorządami.

Do kogo kierowany jest projekt

Wsparcie w ramach projektu kierowane jest do obszarów funkcjonalnych małych miast powiatowych liczących do 20 tys. mieszkańców w każdym województwie.

Co zyskają samorzady

Najważniejsza korzyść to zwiększenie skuteczności i jakości planowanych działań rozwojowych w partnerstwie z innymi samorządami. W praktyce współpracujące intensywnie samorzady będą miały więcej dobrej jakości projektów i inicjatyw rozwojowych. Zwiększymy skuteczność uczestniczących w projekcie samorządów w dokonywaniu montażu finansowego projektów rozwojowych, a realizacja wspólnych projektów przyczyni się do wymiernych korzyści, czyli obniżenia kosztów świadczenia usług publicznych.

Korzyści dla samorządów

- zwiększenie skuteczności JST w zakresie pozyskiwania środków z różnych źródeł na cele rozwojowe;
- zwiększenie umiejętności JST do identyfikacji i priorytetyzacji inwestycji rozwojowych w oparciu o diagnozę sytuacji społeczno-gospodarczej i prognozy rozwojowe, identyfikacji barier i potencjałów rozwojowych;
- zwiększenie wśród administracji samorządowej świadomości o konieczności współpracy pomiędzy JST;
- wzmocnienie roli podejścia terytorialnego w kształtowaniu i realizacji polityki rozwoju;
- zwiększenie podaży dobrej jakości projektów i inicjatyw rozwojowych, tworzących zintegrowany pakiet (obejmujący aspekty gospodarcze, społeczne, środowiskowe i instytucjonalne).

Materiały

JST wybrane do pilotażu

Lista_Partnerstwa_JST_wybrane_do_pilotażu_CWD.pdf 0.30MB

Jakie zadania będą realizować samorządy

- Centrum Wsparcia Doradczego daje możliwości współpracy i wymiany doświadczeń w realizacji zadań:
- planowania przestrzennego, w tym powiązań funkcjonalnych;
- środowiska i adaptacji do zmian klimatu;
- rozwiązań transportowych i mobilności miejskiej;
- wsparcia lokalnej przedsiębiorczości, w tym turystyki i rynku pracy;
- polityki społecznej, w tym edukacji, zdrowia, kultury, dostępności dla osób z niepełnosprawnościami, osób starszych, niesamodzielnych;
- rewitalizacji;
- polityki mieszkaniowej;
- zarządzania finansami samorządowymi;
- prowadzeniu badań społecznych (badania ankietowe, wywiady pogłębione);
- wykonywaniu analiz i wnioskowania z danych statystycznych.

Oczekiwane rezultaty

- zainicjowanie i wzmocnienie już istniejącej współpracy JST (pokazanie im korzyści, jakie mogą czerpać ze wspólnej realizacji zadań);
- wsparcie partnerstw JST, które chcą współpracować i mają pomysł na współpracę;
- przetestowanie, jak powinien wyglądać proces planowania strategicznego i projektowego w partnerstwach JST (poprzez stworzenie strategii terytorialnej i pakietu projektów w celu aplikowania o środki);
- zebranie doświadczeń, jak ma wyglądać docelowy model funkcjonowania CWD (w tym aktywna rola Rady Programowej CWD).

Aktualności

Dwudniowe spotkanie inauguracyjne Centrum Wsparcia Doradczego otworzyła wiceminister Małgorzata Jarosińska-Jedynak. Konferencja odbyła się w formule online 23-24 listopada 2020 r. W załączeniu materiały prelegentów.

Partnerstwo publiczno-prywatne

Polska gospodarka potrzebuje inwestycji - taką diagnozę postawiliśmy w Strategii na rzecz Odpowiedzialnego Rozwoju. Nasz cel to 25 proc. udziału inwestycji w PKB w 2030 r. Aby móc go zrealizować potrzebujemy różnych źródeł i sposobów finansowania. Partnerstwo publiczno-prywatne (PPP) jest jednym z nich. Pozwala wykorzystać kapitał, wiedzę i doświadczenie sektora prywatnego w finansowaniu inwestycji i usług publicznych. Dlatego Ministerstwo Inwestycji i Rozwoju promuje i rozpowszechnia wiedzę PPP, wspiera instytucje publiczne we właściwym wykorzystaniu tej formuły oraz monitoruje i ocenia rynek PPP w Polsce.

Co konkretnie robimy dla PPP? Nasze działania zebraliśmy pod jednym szyldem: #PakietDlaPPP. Na pakiet składają się:

- dokument Polityka Rządu w zakresie rozwoju partnerstwa publiczno-prywatnego;
- baza planowanych projektów PPP;
- baza inwestycji PPP z zawartymi umowami;
- propozycje zmian w prawie, które ułatwią realizację przedsięwzięć w formule PPP;
- ogromny projekt szkoleniowy dla administracji rządowej i samorządowej;

- wsparcie doradcze dla projektów PPP.

Rządowa polityka - zielone światło dla PPP

Jeżeli chcemy działać skutecznie, musimy dać jasny sygnał, że PPP jest polskiej gospodarce potrzebne - z takiego założenia wyszliśmy przygotowując „Politykę Rządu w zakresie rozwoju partnerstwa publiczno-prywatnego”. Powstanie takiego dokumentu zapowiedzieliśmy w Strategii na rzecz Odpowiedzialnego Rozwoju. 26 lipca 2017 r. zapowiedź stała się faktem - Rada Ministrów przyjęła rządową politykę.

Rynek postulował powstanie polityki rozwoju PPP od wielu lat. Większość krajów, które poważnie myślą o PPP, ma takie dokumenty. Nasz powstał we współpracy z wszystkimi uczestnikami rynku - podmiotami publicznymi, profesjonalnymi doradcami, wykonawcami, instytucjami finansowymi, bankami, naukowcami.

Co znajduje się w rządowej strategii?

Po pierwsze, wskazanie, że PPP powinno być rozważane przez instytucje publiczne, jako alternatywna, równoważna z tradycyjnymi, formuła realizacji inwestycji. Nie może być jednak sztuką dla sztuki. Decydując się na tę formę, podmiot publiczny musi wiedzieć jakie korzyści przyniesie PPP dla konkretnej inwestycji.

Po drugie, konkretne cele. Założyliśmy, że:

- w latach 2017-2020 zostanie zawartych 100 nowych umów PPP;
- wartość inwestycji realizowanych w tej formule ma wynieść co najmniej 5 proc. nakładów inwestycyjnych w sektorze publicznym;
- do 2020 r. co najmniej 10 postępowań o wybór partnera prywatnego zainicjuje sektor rządowy;
- 40 proc. wszystkich postępowań - rządowych i samorządowych - ma zakończyć się sukcesem (obecnie kończy się tak niecałe 25 proc. postępowań).

Materialy

Polityka Rządu w zakresie rozwoju partnerstwa publiczno-prywatnego

POLITYKA_PPP_0717_.pdf 0.18MB **The Government Policy for the Development of PPPs (Poland)**

PPP_Policy_in_PL_07_2017.pdf 0.17MB

Szkolenia dla administracji publicznej i przedsiębiorców

31 marca 2017 r. uruchomiliśmy ogromny trzyletni projekt szkoleniowy dotyczący rozwoju PPP w Polsce. W szkoleniach uczestniczą pracownicy administracji rządowej i samorządowej. Podnosimy ich kwalifikacje po to, by samorzady chętniej sięgały po PPP. Docelowo planujemy przeszkolić co najmniej 1400 pracowników administracji publicznej z ponad 600 instytucji.

[Działania w zakresie szkoleń PPP](#)

Zewnętrzni eksperci doradzają promotorom projektów

Instytucjom publicznym, które chcą realizować inwestycje w formule PPP, oferujemy bezpłatne doradztwo prawne, finansowe i techniczne na wysokim eksperckim poziomie. W grudniu 2016 r. uruchomiliśmy specjalny nabór dla podmiotów, które takiego wsparcia potrzebują. W efekcie zewnętrzni eksperci pomagają przy siedmiu projektach PPP z zakresu infrastruktury transportowej, efektywności energetycznej, budowy obiektów użyteczności publicznej.

Wkrótce pomożemy kolejnym inwestycjom. W styczniu 2017 r. podpisaliśmy umowy ramowe z trzema konsorcjami firm doradczych na świadczenie kompleksowego doradztwa dla podmiotów publicznych. Wartość umowy to prawie 12 mln zł.

Służymy swoją wiedzą i doświadczeniem

Pracownicy MliR są też gotowi wspierać podmioty publiczne bazując na własnej wiedzy i doświadczeniu. Pomożemy np.:

- opracować zakres prac zleczanych zewnętrznym doradcom;
- zweryfikować przygotowane już analizy lub dokumentację przetargową;
- ocenić zasadność zapisów umów PPP;
- udrożnić kanały komunikacji z innymi podmiotami publicznymi - w Polsce i zagranicą.

Opiniowanie projektów

Wkrótce uruchomimy nową usługę dla instytucji publicznych. Jeśli podmiot realizujący inwestycję zwróci się o taką pomoc, sprawdzimy czy zastosowanie formuły PPP ma w ogóle sens. A jeśli odpowiedź na to pytanie będzie twierdząca ocenimy gotowość projektu do PPP.

Zakres certyfikacji będzie dotyczył głównie:

- oceny poprawności i kompletności przeprowadzonych analiz;
- przyjętego w ich wyniku modelu prawno-organizacyjnego oraz mechanizmu wynagradzania podmiotu prywatnego;
- proponowanego podziału ryzyk w projekcie.

Zmiany prawne, które ułatwią realizację przedsięwzięć w formule PPP

Przygotowaliśmy pakiet zmian w prawie, które pomogą rozruszać rynek PPP. Projekt ustawy o zmianie ustawy o partnerstwie publiczno-prywatnym oraz niektórych innych ustaw, zawiera kilkadziesiąt różnych propozycji zmian w kilkunastu ustawach.

Projekt ustawy jest efektem współpracy z ekspertami, samorządowcami, przedsiębiorcami, instytucjami finansowymi, naukowcami.

Wytyczne, wzory umów, zbiory dobrych praktyk do wykorzystania przez podmioty publiczne

Po co wyważać drzwi, które ktoś już otworzył? Dobre praktyki, wzory umów i wytyczne, nad którymi pracujemy, to sposób na obniżenie kosztów projektów PPP. Mniejsze koszty to z kolei zachęta do rozważania formuły PPP jako alternatywy dla tradycyjnych zamówień publicznych.

Efektom naszych prac będą m.in. wytyczne dotyczące opracowywania analiz finansowych dla projektów PPP ubiegających się o dotacje UE - tzw. projektów hybrydowych.

Pracujemy także nad opisami dobrych praktyk dla wybranych projektów PPP, które chętnie udostępniamy wszystkim zainteresowanym.

Baza zamierzeń inwestycyjnych PPP

Stworzyliśmy narzędzie, które jest swego rodzaju ofertą sektora publicznego dla przedsiębiorców.

Prowadzimy elektroniczną bazę planowanych projektów PPP. Baza zawiera wiarygodną listę potencjalnych projektów PPP, którą cyklicznie weryfikujemy i aktualizujemy. Dla każdego planowanego projektu opracowaliśmy jednostronicową fiszkę, która zawiera podstawowe informacje o projekcie, w tym dane kontaktowe partnera publicznego.

Baza zamierzeń inwestycyjnych PPP

Baza inwestycji PPP z zawartymi umowami (Rynek PPP w Polsce)

Prowadzimy też bazę projektów PPP z zawartymi umowami. Baza zawiera informacje dotyczące wszystkich projektów dla jakich udało zawrzeć się umowy PPP od początku obowiązywania ustawy o PPP i ustawy o koncesji na roboty budowlane lub usługi, czyli od 2009 r. Baza jest źródłem informacji m.in. o ilości, wartości, rodzaju, zakresie, skali, formie prawnej oraz lokalizacji inwestycji PPP w Polsce.

Baza projektów PPP z podpisanymi umowami

Platforma PPP

Jesteśmy współzałożycielami Platformy Partnerstwa Publiczno-Prywatnego. To porozumienie, do którego przystąpili m.in. ministrowie, prezesi urzędów centralnych, samorządowcy, szefowie placówek medycznych, uczelni wyższych, agencji rozwoju regionalnego, Bank Gospodarstwa Krajowego.

Członkowie Platformy działają na rzecz większej skuteczności projektów PPP: wymieniają się wiedzą, dobrymi praktykami oraz wypracowują i upowszechniają wzorcową dokumentację. Członkiem Platformy PPP może być każdy podmiot publiczny. Wystarczy wypełnić stosowną deklarację dostępną na stronie internetowej. Główne cele działalności Platformy PPP to skuteczna realizacja projektów realizowanych w oparciu o formułę ppp.

Portal ppp.gov.pl

Prowadzimy dedykowany portal internetowy www.ppp.gov.pl, na którym można znaleźć m.in.:

- aktualności dotyczące rozwoju PPP w Polsce;
- opis działań Ministerstwa Inwestycji i Rozwoju w zakresie PPP;
- informacje o dostępnych szkoleniach z zakresu PPP;
- zbiór aktów prawnych z zakresu PPP;
- dokumentację wzorcową i analizy dla wspieranych projektów PPP;
- bazy projektów;
- publikacje z zakresu PPP, zarówno własne, jak i tłumaczenia pozycji obcojęzycznych.

Zapraszamy na szkolenia e-learning z zakresu PPP

Potrzeba rozwoju i sytuacja finansowa sektora publicznego zmusza do poszukiwania nowych, bardziej efektywnych sposobów realizacji zadań publicznych. Zaangażowanie kapitału prywatnego daje szansę na szybszy rozwój i wyższą jakość usług publicznych. Dlatego też coraz częściej pytanie czy mamy stosować Partnerstwo Publiczno-Prywatne zamieniamy na to kiedy możemy zastosować Partnerstwo Publiczno-Prywatne (PPP). Żeby pomóc odpowiedzieć na to i wiele innych pytań przygotowaliśmy dla Ciebie cykl szkoleń, które mają zapoznać Cię z tematem Partnerstwa Publiczno-Prywatnego (PPP). Cykl składa się z 3 szkoleń dotyczących:

- Wprowadzenia do PPP,
- Przygotowania Projektu PPP
- Wyboru Partnera Prywatnego.

Program Dostępność Plus

- Formularz raportu o stanie zapewniania dostępności
- Plan działania na rzecz poprawy zapewniania dostępności osobom ze szczególnymi potrzebami
- Raport o stanie zapewniania dostępności osobom ze szczególnymi potrzebami

Dostępność to cecha, dzięki której z produktów, usług i przestrzeni może korzystać na równi jak największa liczba osób. Osoba niewidoma może wypożyczyć książkę albo uzyskać dostęp do papierowych dokumentów, ale nie ma możliwości samodzielnego zapoznania się z ich treścią. Tak samo osoba głucha lub słabosłysząca może włączyć telewizor, jak każdy inny człowiek, ale uzyskanie informacji będzie dla niej znacznie utrudnione lub nawet niemożliwe.

Szacuje się, że nawet 30% społeczeństwa może mieć trwałe lub czasowe ograniczenia w mobilności czy percepcji (np. ludzie poruszający się przy pomocy kul, lasek, balkoników, protez, wózków inwalidzkich), niesłyszący, niedowidzący, z trudnościami manualnymi i poznawczymi (na przykład po udarze, chorujący na Alzheimera), kobiety w ciąży, osoby z wózkiem dziecięcym, z ciężkim bagażem oraz słabsze fizycznie, mające trudności w poruszaniu się itp. Polskie społeczeństwo się zmienia - jest coraz starsze. Obecnie w Polsce żyje prawie 9 milionów osób powyżej 60. roku życia. W 2030 roku będzie ich 10,7 i będą stanowić blisko 30% ludności. Dlatego tak bardzo potrzebne są działania jak **Program Dostępność Plus**.

Strategia na rzecz Odpowiedzialnego Rozwoju

- Program dla Śląska
- Pakiet dla średnich miast
- Plan na rzecz Odpowiedzialnego Rozwoju
- Podstawy rozwoju polskiej gospodarki
- Cele Strategii na rzecz Odpowiedzialnego Rozwoju
- Informacje o Strategii na rzecz Odpowiedzialnego Rozwoju
- Program dla Bieszczad
- Partnerska Inicjatywa Miast

Zapraszamy do zapoznania się informacjami na temat Strategii na rzecz Odpowiedzialnego Rozwoju.

Prezentujemy tu informacje m.in. o reindustrializacji, rozwoju innowacyjnych firm, ekspansji zagranicznej oraz rozwoju społecznym i terytorialnym.

Informacje o publikacji dokumentu

Polityka rozwoju kraju

Zapraszamy do zapoznania się działem Polityka rozwoju kraju. Znajdziecie tutaj Państwo m.in. informacje o zarządzaniu rozwojem kraju, polityce miejskiej, rewitalizacji i strategii Europa 2020.

- **Polityka miejska**
- **Rezerwa celowa**
- **Rewitalizacja**
- **Zarządzanie rozwojem kraju**
- **ESPON**

ZDROWIE

Podstawowe informacje

Zadania

Ministerstwo Zdrowia to urząd administracji rządowej obsługujący ministra zdrowia. W ramach tej obsługi wykonuje zadania m.in. w zakresie:

nadzoru nad Narodowym Funduszem Zdrowia;
refundacji leków, wyrobów medycznych i środków spożywczych specjalnego przeznaczenia żywieniowego;
nadzoru nad wykonywaniem zawodów medycznych;
opracowywania i koordynowania realizacji programów zdrowotnych;
organizacji i nadzoru nad systemem Państwowe Ratownictwo Medyczne;
realizacji zadań związanych z lecznictwem uzdrowiskowym.

Komórki organizacyjne

W Ministerstwie Zdrowia wyróżnia się następujące komórki organizacyjne:

- gabinet polityczny ministra zdrowia
- departamenty - powołane do realizacji merytorycznych zadań ministra zdrowia
- biura - powołane do realizacji zadań związanych z obsługą ministerstwa oraz w zakresie obsługi ministra zdrowia i ministerstwa

Czytaj więcej na temat kompetencji poszczególnych komórek organizacyjnych Ministerstwa Zdrowia w zakładce [biura i departamenty](#).

Programy i Projekty

- Wspólnie dla zdrowia - narodowa debata o zdrowiu
- Programy polityki zdrowotnej
- Narodowy Program Zdrowia
- Fundusze Europejskie
- Mapy potrzeb zdrowotnych
- Program Profilaktyki i Leczenia Chorób Układu Sercowo-Naczyniowego POLKARD na lata 2017-2021
- PracoDawca Zdrowia
- Narodowa Strategia Onkologiczna
- Sieć szpitali
- Narodowy Program Rozwoju Medycyny Transplantacyjnej
- Narodowy Program Ochrony Zdrowia Psychicznego
- Badania kliniczne
- Tablica informacyjna - sprzęt
- Tablica informacyjna - badania

- Zintegrowana Platforma Analityczna
- Tablica informacyjna - prace remontowo - budowlane
- Program Dostępność Plus dla zdrowia
- Innowacje
- Fundusz Medyczny

Leki i wyroby medyczne

- Refundacja
- Produkty lecznicze
- Wyroby medyczne
- Obrót produktami leczniczymi

Zdrowie i Profilaktyka

- Zdrowie matki i dziecka
- Krwiodawstwo
- HIV i AIDS
- Grypa
- Zdrowie osób starszych
- Zdrowie psychiczne i uzależnienia
- Medycyna pracy
- Profilaktyka onkologiczna
- Profilaktyka RZS
- Profilaktyka chorób naczyń mózgowych
- Demencja
- Zdrowie jamy ustnej

Kadra medyczna i kształcenie

- Lekarze i lekarze dentyści
- Pielęgniarki i położne
- Diagnosty laboratoryjni
- Farmaceuci
- Ratownicy medyczni
- Fizjoterapeuci
- Rezydentury-finansowanie

- Specjalizacje mające zastosowanie w ochronie zdrowia
- Inne zawody medyczne
- Uznawanie kwalifikacji w zawodach medycznych
- Kształcenie cudzoziemców w języku polskim
- Nagrody dla nauczycieli akademickich - składanie wniosków w 2021 r.
- Środki finansowe na utrzymanie i rozwój potencjału dydaktycznego i potencjału badawczego
- Stypendia ministra dla studentów za znaczące osiągnięcia naukowe / sportowe na rok akademicki 2020/2021

Leczenie

- Prawa pacjenta
- Podstawowa opieka zdrowotna
- Ambulatoryjna opieka specjalistyczna
- Leczenie szpitalne
- Świadczenia w ramach programów zdrowotnych
- Świadczenia wysokospecjalistyczne
- Leczenie stomatologiczne
- Rehabilitacja lecznicza
- Opieka psychiatryczna i leczenie uzależnień
- Świadczenia pielęgnacyjne i opiekuńcze
- Opieka paliatywna i hospicyjna
- Wyroby medyczne wydawane na zlecenie
- Choroby rzadkie
- Lecznictwo uzdrowiskowe
- Leczenie za granicą

Organizacja ochrony zdrowia

- Podmioty wykonujące działalność leczniczą
- Rejestr podmiotów wykonujących działalność leczniczą
- Zadłużenie SPZOZ
- Jakość w opiece zdrowotnej
- Diagnostyka laboratoryjna
- Nadzór i kontrola diagnostyki laboratoryjnej
- Akredytacja - certyfikacja medycznych laboratoriów diagnostycznych
- Publiczna służba krwi
- Ochrona zdrowia w liczbach

- Wykaz reprezentatywnych organizacji świadczeniodawców
- Materiały pomocnicze
- Wykaz rejestrów medycznych

W tym bloku znajdziesz informacje dotyczące m.in.: funkcjonowania ochrony zdrowia, podmiotów wykonujących działalność leczniczą, restrukturyzacji i przekształceń podmiotów leczniczych, zadłużenia SPZOZ, jakości w opiece zdrowotnej i publicznej służby krwi.

Powszechne ubezpieczenie zdrowotne

- Obowiązkowe ubezpieczenie zdrowotne
- Ubezpiecz się dobrowolnie
- Potwierdzanie prawa do świadczeń opieki zdrowotnej
- Uzyskaj decyzję uprawniającą do bezpłatnych świadczeń opieki zdrowotnej
- Oświadczenia
- Finansowanie ubezpieczenia zdrowotnego
- Informator o umowach
- Finansowanie leczenia cudzoziemców w Polsce

- Sprawozdania z działalności Narodowego Funduszu Zdrowia

Prawo do ochrony zdrowia oraz do równego dostępu do świadczeń opieki zdrowotnej finansowanych ze środków publicznych to podstawowe prawa zagwarantowane w Konstytucji Rzeczypospolitej Polskiej z 1997 r.

System ubezpieczenia zdrowotnego ma na celu możliwie jak najlepsze zabezpieczenie opieki zdrowotnej osobom ubezpieczonym i osobom innym niż ubezpieczeni, uprawnionym do świadczeń opieki zdrowotnej finansowanych ze środków publicznych. Osoby te mają prawo do opieki zdrowotnej, świadczonej w celu zapobiegania chorobom i urazom, wczesnego wykrywania chorób, leczenia, pielęgnacji oraz zapobiegania niepełnosprawności i jej ograniczania.

System Państwowe Ratownictwo Medyczne

- Pierwsza pomoc
- Sposób postępowania na miejscu zdarzenia
- Sposób udzielania pierwszej pomocy w wybranych nagłych wypadkach
- Zespoły ratownictwa medycznego
- Lotnicze zespoły ratownictwa medycznego
- Szpitalne oddziały ratunkowe
- Personel medyczny
- Dyspozytorzy medyczni
- System Wspomagania Dowodzenia Państwowego Ratownictwa Medycznego (SWD PRM)
- Dobre praktyki
- Centra urazowe
- Centra urazowe dla dzieci

- Jednostki współpracujące z systemem PRM
- Zdarzenia z dużą liczbą poszkodowanych
- Nagroda im. bł. Gerarda
- Korytarz życia

System Państwowe Ratownictwo Medyczne (PRM) powstał, aby zapewnić pomoc każdej osobie w stanie nagłego zagrożenia zdrowia lub życia. System PRM działa 24 godziny na dobę, 7 dni w tygodniu, przez cały rok.

Jednostki systemu PRM to:

- szpitalne oddziały ratunkowe,
- zespoły ratownictwa medycznego, w tym lotnicze zespoły ratownictwa medycznego, które mają zawarte umowy z NFZ.

Z systemem PRM współpracują **centra urazowe** oraz **oddziały szpitalne** wyspecjalizowane w leczeniu nagłych stanów zagrażających zdrowiu i życiu, takich jak zawał serca czy udar mózgu.

Poza szpitalem pomocy udzielają zespoły ratownictwa medycznego. Zespoły wysyła do pacjenta dyspozytor medyczny, po przyjęciu zgłoszenia na numer alarmowy 112 lub 999.

Z systemem PRM współdziałają również służby ratownicze, w szczególności:

- Straż Pożarna,
- Policja,
- Górskie, Tatrzańskie i Wodne Ochotnicze Pogotowie Ratunkowe.

Czytaj więcej na temat jednostek współpracujących z systemem w zakładce: [Jednostki współpracujące z systemem](#)

Wojewódzki plan działania systemu Państwowe Ratownictwo Medyczne

Każdy wojewoda przygotowuje plan, który szczegółowo opisuje sposób zabezpieczenia świadczeń ratowniczych na terenie województwa. Plany zawierają informacje o:

- możliwych zagrożeniach,
- liczbie i rozmieszczeniu zespołów ratownictwa medycznego, szpitali oraz dyspozytorni medycznych,
- sposobie współpracy z innymi województwami.

Całość systemu PRM nadzoruje Minister Zdrowia. W ramach nadzoru minister zatwierdza wojewódzkie plany działania systemu i może przeprowadzić kontrolę jednostek systemu.

Wojewódzkie plany działania systemu są publikowane w Biuletynie Informacji Publicznej i na stronie internetowej urzędu wojewódzkiego.

Podstawa prawna

Ustawa z dnia 8 września 2006 r. o Państwowym Ratownictwie Medycznym Dz.U. 2019 poz. 993

INFRASTRUKTURA

Zadania

- Rozwój transportu w Polsce
- Transport
- Centralny Port Komunikacyjny
- Gospodarka morska
- Żegluga śródlądowa
- Gospodarka wodna

Programy i projekty

- Programy drogowe
- Programy Rozwoju Kolei
- Programy lotnicze
- Centralny Port Komunikacyjny Solidarność
- Fundusz Rozwoju Przewozów Autobusowych
- Strategie rozwoju transportu
- Gospodarka morska
- Gospodarka wodna
- Inne dokumenty strategiczne

ROZWÓJ, PRACA I TECHNOLOGIA

Działania ministerstwa

Ministerstwo Rozwoju, Pracy i Technologii - czym się zajmujemy?

W Ministerstwie Rozwoju, Pracy i Technologii pracujemy nad spójnym rozwojem społeczno-gospodarczym Polski.

Odpowiadamy za cztery działy administracji rządowej:

gospodarkę,
pracę,
budownictwo
i mieszkalnictwo
oraz turystykę.

Polska gospodarka

Pracujemy razem z przedsiębiorcami, pracownikami i organizacjami społecznymi nad tworzeniem jak najlepszych warunków do rozwoju polskich firm, które są kołem napędowym polskiej gospodarki. Tych największych, związanych z dużym potencjałem przemysłowym, jak i tych mniejszych oraz najmniejszych.

W obliczu pandemii COVID-19 - by chronić miejsca pracy oraz pomóc przedsiębiorstwom w utrzymaniu płynności finansowej - współtworzyliśmy tarczę antykryzysową. Koordynowaliśmy prace nad ustawami, które złożyły się na nią - tzw. tarczą 1.0 oraz tarczą 4.0.

Naszym strategicznym celem jest modernizacja naszej gospodarki pod względem technologicznym i ekologicznym (przemysł 4.0, cyfryzacja i automatyzacja, zielone technologie, gospodarka o obiegu zamkniętym). Tak, aby rosła jej konkurencyjność na globalnych rynkach.

Przedmiotem naszych działań jest także wsparcie rozwoju polskiego rzemiosła, tak by pomóc mu - z jednej strony - zachować tradycję, a z drugiej - iść z duchem czasu.

Odpowiadamy też za kształtowanie polityki inwestycyjnej w Polskiej Strefie Inwestycji/ Specjalnych Strefach Ekonomicznych. Zależy nam na zrównoważonym rozwoju kraju pod względem nasycenia inwestycjami i premiowaniu tworzenia wysokiej jakości miejsc pracy.

Kształtujemy również polską politykę handlową. Zaś na forum UE - współpracujemy w kwestii wspólnotowych polityk dotyczących przemysłu, konkurencyjności i jednolitego rynku.

Praca

Prowadzimy działania, które zmierzają do pełnego i produktywnego zatrudnienia, w tym opracowujemy rozwiązania prawne dotyczące spraw związanych z działaniami publicznych służb zatrudnienia. Zapewniamy jednolitość stosowania przepisów dotyczących m.in. statusu bezrobotnego, świadczeń z tego tytułu oraz zatrudnienia cudzoziemców.

Koncentrujemy się na rozwoju zasobów ludzkich, który jest ważnym elementem sprzyjającym efektywności pracy, m. in. zajmujemy się:

- Krajowym Funduszem Szkoleniowym,
- Zintegrowanym Systemem Kwalifikacji czy
- Klasyfikacją Zawodów i Specjalności.

Podajemy działania na rzecz zwiększania mobilności na rynku pracy, co przyczynia się do rozwoju społecznego i gospodarczego. Tworzymy również przepisy, które ułatwiają cudzoziemcom podjąć pracę w naszym kraju.

Bierzemy udział w pracach gremiów wspólnotowych oraz współpracujemy z instytucjami UE w zakresie problematyki zatrudnienia, m.in. w zakresie prac nad Europejską Strategią Zatrudnienia, publicznych służb zatrudnienia, pośrednictwa pracy, siecią EURES, poradnictwa zawodowego, kształcenia ustawicznego i migracji zarobkowych.

Działania, jakie podejmujemy w obszarze prawa pracy, to zagadnienia dotyczące indywidualnego prawa pracy. W tym zakresie zajmujemy się sprawami praw i obowiązków pracowników i pracodawców (jak np. zawarcie i rozwiązanie umowy o pracę, urlopy, czas pracy), wynagrodzenia za pracę (w tym ustalaniu minimalnego wynagrodzenia, wynagrodzenia i należności za podróże służbowe dla pracowników niektórych jednostek państwowej lub samorządowej sfery budżetowej) czy bezpieczeństwo i higiena pracy (np. ochrony zdrowia pracowników, wypadków przy pracy, szkoleń bhp). Sprawujemy także nadzór nad Centralnym Instytutem Ochrony Pracy - Państwowym Instytutem Badawczym (CIOP) oraz Instytutem Pracy i Spraw Socjalnych.

W tym obszarze nadzorujemy także gospodarowanie środkami Funduszu Pracy oraz Funduszu Gwarantowanych Świadczeń Pracowniczych.

Mieszkalnictwo i budownictwo

Od końca 2019 r. działamy na rzecz rozwoju budownictwa w Polsce, zwiększenia dostępności mieszkań oraz uspołecznienia rynku nieruchomości. Prowadzimy w tym celu wielowymiarowe działania - od odbiurokratyzowania i zmodernizowania procedur planowania przestrzennego i procesów budowlanych, po programy budowy nowych mieszkań, upowszechniania nowych modeli mieszkalnictwa, po propagowanie idei inteligentnych miast.

Turystyka

Również od końca 2019 r. odpowiadamy za turystykę. Aktywność turystyczna pozostaje miarą zamożności i poczucia bezpieczeństwa społeczeństwa. Dlatego wspieramy aktywność turystyczną Polaków, co wzmacnia ich więź z dziedzictwem kulturowym i przyrodniczym kraju.

Tworzymy programy wsparcia, by wspomagać ten sektor w dalszym rozwoju. Sprzyja to też promocji rodzimych produktów i usług oraz poprawia wizerunek polskiej marki.

Obszary Nowego Ładu



Hasła Obywatelskiego i Rządowego Nowego Ładu

1. Po pierwsze **PRACA**
2. Po drugie **SZTUKA I KULTURA**
3. Po trzecie **REKREACJA I WYPOCZYNEK**
4. Po czwarte **RODZINA**
5. Po piąte **EDUKACJA i ROZWÓJ**
6. Po szóste **FUNDUSZE**
7. Po siódme **KOMUNIKACJA**
8. Po ósme **PRZEDSIĘBIORCZOŚĆ**
9. Po dziewiąte **MIESZKALNICTWO**
10. Po dziesiąte **GOSPODARKA**
11. Po jedenaste **GRANICA I CYFRYZACJA**
12. Po dwunaste **ROLNICTWO I HODOWLA**
13. Po trzynaste **ZDROWIE**
14. Po czternaste **FINANSE**
15. Po piętnaste **SPRAWIEDLIWOŚĆ**
16. Po szesnaste **ŚRODOWISKO, KLIMAT I ŁOWIECTWO**
17. Po siedemnaste **WIARA**

Po pierwsze – **HONOR**

Po drugie - **BÓG, KOŚCIÓŁ I WIARA**

Po trzecie - **RODZINA I PRZYJACIELE**

Po czwarte - **ZIEMIA I OJCZYZNA**

Po piąte - **PRACA I ROZWÓJ**

1. Po pierwsze **PRACA**
„Uczciwa praca i godna płaca”
2. Po drugie **KULTURA**
„Tolerancja i szacunek do wszystkich”
3. Po trzecie **REKREACJA I WYPOCZYNEK**
„Czas wolny i wypoczynek”
4. Po czwarte **RODZINA**
„Rodzina i dom w centrum życia”
5. Po piąte **EDUKACJA i ROZWÓJ**
„Dobry start na przyszłość”
6. Po szóste **FUNDUSZE**
„Kapitał i oszczędność na Plan B”
7. Po siódme **KOMUNIKACJA**
„Pełny dostęp do miejsca i informacji”
8. Po ósme **PRZEDSIĘBIORCZOŚĆ**
„Inwestycja w innowacyjność”
9. Po dziewiąte **MIESZKALNICTWO**
„Swoje cztery kąty/ własne m⁴”
10. Po dziesiąte **GOSPODARKA**
„Eksport rodzimej produkcji za granicę”
11. Po jedenaste **GRANICA I CYFRYZACJA**
„Nieograniczone podróżowanie i cybernetyka/Cyber Poland 2025”
12. Po dwunaste **ROLNICTWO I HODOWLA**
„Polska - nasza ziemia”

13. Po trzynaste ZDROWIE

„Pełny pakiet zdrowotny”

14. Po czternaste FINANSE

„Niskoprocentowe pożyczki i bezzwrotne dotacje”

15. Po piętnaste SPRAWIEDLIWOŚĆ

„Sędziowie Pokoju i Kolegia”

16. Po szesnaste ŚRODOWISKO, KLIMAT I ŁOWIECTWO

„Ekologia i czyste środowisko”

18. Po siedemnaste WIARA

„Wolny wybór wiary i wyznania”

1. „Uczciwa praca i godna płaca”
2. „Tolerancja i szacunek do wszystkich”
3. „Czas wolny i wypoczynek”
4. „Rodzina i dom w centrum życia”
5. „Dobry start na przyszłość”
6. „Kapitał i oszczędność na Plan B”
7. „Pełny dostęp do miejsca i informacji”
8. „Inwestycja w innowacyjność”
9. „Swoje cztery kąty/ własne m4”
10. „Eksport rodzimej produkcji za granicę”
11. „Nieograniczone podróżowanie i cybernetyka/Cyber Poland 2025”
12. „Polska - nasza ziemia”
13. „Pełny pakiet zdrowotny (500 + na zdrowie)”
14. „Niskoprocentowe pożyczki i bezzwrotne dotacje”
15. „Sędziowie Pokoju i Kolegia”
16. „Ekologia i czyste środowisko”
18. „Wolny wybór wiary i wyznania”
18. „Złota Jesień”

POSTULAT I.
RODZINA i POLITYKA SPOŁECZNA
- REFORMA SOCJALNA
BEZWARUNKOWY PODSTAWOWY DOCHÓD
GRWARANTOWANY
„Rodzina i dom w centrum życia”

- 1. wnoszę o wprowadzenie dla wszystkich obywateli gwarantowanego dochodu 500 + dla każdego i 500 + na każde dziecko;**

BEZWARUNKOWY PODSTAWOWY DOCHÓD
GWARANTOWANY 500 + dla każdego

1.1. wnoszę o to, aby opieka socjalna, społeczna skutecznie eliminowała i chroniła obywateli przed skrajnym ubóstwem i bezdomnością, gwarantując podstawowe środki do życia i pracy oraz wolności, prawo do zaspokajania samemu swoich podstawowych potrzeb przez osoby niesamodzielne i niepełnosprawne w związku z lukami w systemie socjalnym i systemie pracy oraz ubezpieczeń społecznych i systemie społecznym niegwarantującym każdemu pracy, podstawowego utrzymania i zabezpieczenia poprzez jedynie pracę swoich rąk i umysłu; obecnie na całym świecie prowadzone są programy pilotażowe, przeprowadzono eksperymenty w wielu krajach, wprowadzono dochód gwarantowany w Na Alasce, Hiszpanii i szerzej planuję wprowadzić w Niemczech i Walii oraz całej UE w związku z kryzysem gospodarczym i pandemią koronawirus powodująca lockdown;

KRYTERIUM DOCHODOWE

5.2. wnoszę o to, aby zniesione zostało niehumanitarne kryterium i niesprawiedliwe kryterium dochodowe na samotnie gospodarującą osobę z 701 zł i wspólnie gospodarującą 528 zł - na 1000 zł na każdą osobę, bez segregacji i selekcji rodziny; pomoc socjalna powinna zapobiegać skrajnemu ubóstwu i bezdomności, kwota 1000 zł dla każdego obywatela to kryterium, które pozwala zaspokoić samemu podstawowe potrzeby i do tej kwoty powinna być wyrównywana pomoc, oraz szanse osób niesamodzielných, bezrobotnych i niepełnosprawnych;

Dochód Gwarantowany

Na wielu kontynentach i w wielu krajach dyskutuję się o wprowadzeniu bezwarunkowego podstawowego dochodu gwarantowanego UBI (Universal Basic Income) dla wszystkich osób, które są obywatelami danego kraju lub tylko dla najuboższej grupy obywateli.

Trwają obecnie badania nad wpływem wprowadzenia dochodu gwarantowanego na gospodarkę danego Państwa oraz sytuacje bytową, zawodową i zdrowotną ludzi.

Znajdywane są jednak wciąż niesprawiedliwe, argumenty i kontrargumenty za prowadzeniem, takiego rozwiązania, co wydają się niezrozumiałe, chociażby dlatego, że istnieje on już w różnej i podobnej postaci oraz raczej ma racje, sens i uzasadnienie - władze i rząd wzbraniają się przed tym rozwiązaniem, wprowadzając pilotażowe programy, uzasadniając swoją decyzję brakiem wiedzy, doświadczenia i zbyt dużym kosztem programu. Przede wszystkim różne są zdania i błędny jest argument iż osoby, które otrzymują taki kapitał początkowy od Państwa nie podejmują chętnie pracy i jej nie szukają, a wręcz przeciwnie poszukują alternatyw do pracy, zarobku stałego - zajęć tymczasowych, dorabiając, próbując pomnożyć dany przez Państwo kapitał

W Polsce ustalono iż dochód łączny z zasiłków stałego i okresowego oraz celowego równy ok. 500 zł wystarcza na tylko wyżywienie i tani lokal socjalny.

Okazuje się iż rozłożenie świadczeń socjalnych na;

- zasiłek stały ok. 300 zł miesięcznie
 - zasiłek okresowy ok. 100 zł miesięcznie
 - jednorazowy zasiłek celowy ok. 50 zł na miesiąc
- w sumie ok. 500 zł,

sprawia iż wiele osób niesamodzielnych, znajdujących w trudnej sytuacji socjalnej i mieszkaniowej sama nie potrafi przezwyciężyć ciężarów życia.

Zmuszanie przez pracowników socjalnych do poszukiwania pracy osób bezrobotnych i niesamodzielnych i to poza kompetencjami Urzędów Pracy, pod groźbą odebrania środków, okazują się iż może być mniej skuteczne, niż przekazanie odpowiednio środków swoje własne potrzeby i rozwój swojego małego biznesu.

Minimum egzystencji

Minimum egzystencji - koszyk dóbr, niezbędnych do podtrzymania funkcji życiowych człowieka i sprawności psychofizycznej. Uwzględnia on jedynie te potrzeby, których zaspokojenie nie może być odłożone w czasie, a konsumpcja niższa od tego poziomu prowadzi do biologicznego wyniszczenia i zagrożenia życia. W skład koszyka minimum egzystencji wchodzi potrzeby mieszkaniowe i artykuły żywnościowe. Łączny koszt nabycia (zużycia) tych dóbr określa wartość koszyka, która stanowi granicę ubóstwa skrajnego.

W Polsce minimum egzystencji, zwane też "minimum biologicznym", szacowane jest od 1995 przez Instytut Pracy i Spraw Socjalnych tzw. IPiSS. Podobnie, jak w przypadku minimum socjalnego, IPiSS ustala wartość koszyka minimum egzystencji oddzielnie dla 6 typów pracowniczych gospodarstw domowych (od rodziny 1-osobowej do 5-osobowej) oraz 2 typów gospodarstw emeryckich (1- i 2-osobowych). Na stronie instytutu obecne są dane archiwalne z lat 2006 - 2017, a w arkuszach tabel także od 1993 r[1].

Dane z poszczególnych lat

2017

- Gospodarstwa 1 osobowe - 574,01 zł; dwuosobowe - 483,40 zł na osobę;
- Gospodarstwa z dziećmi:
 - Rodziny z 1 dzieckiem starszym - 507,42 na osobę,
 - Rodzina 4 osobowa (2 dzieci) - 488,60 zł na osobę (1 954,39 na rodzinę),
 - Rodzina z trójką dzieci - 502,22 zł na osobę (2511 zł na rodzinę)
- Gospodarstwo emeryckie:
 - 1 osobowe - 544,03 zł,
 - 2 osobowe - 453,41 zł na osobę (907 zł na gosp.)[3].

W rodzinach żyjących na poziomie minimum egzystencji w porównaniu z rodzinami z minimum socjalnym mniejsze są koszty eksploatacji mieszkania, środków czystości, kupna odzieży. Nie występują lub są znacznie mniejsze koszty związane z potrzebami kulturalnymi, wydatkami na transport i łączność (opłaty za telefony komórkowe i internet).

Po zatym okazuje się iż obsługa świadczeń, koszt prowadzenia usług socjalnych, jest wyższy, niż przekazanie bezpośrednio pieniędzy podopiecznym bezpośrednio i bezwarunkowo 500 zł.

Ok. 200 mld, które jest wydawane na prowadzenie wszystkich usług pomocy socjalnej i na zasiłki, po przekazaniu bezpośrednio do każdego obywatela, kwota 500 zł mogła by uszczęśliwić każdego obywatela.

Wobec czego, że w takiej grupie osób podopiecznych, znajdują się często i mogą znaleźć osoby niepełnosprawne, które z względu na oceny subiektywne orzeczników i pracowników socjalnych, nie otrzymują rent socjalnych, czy rent ZUS.

Obecnie otrzymywanie zasiłków i rent obwarowane wieloma przepisami i regulacjami, powodują iż osoby niesamodzielne i niepełnosprawne, nie są w stanie same pokonać wszystkich przeszkód oraz z czyjąś nawet pomocą ubiegać o rentę socjalna czy rentę z ZUS.

Aby otrzymać rentę z ZUS -
trzeba pracować legalnie min. 2 lata i zachorować
w trakcie pracy.

Aby otrzymać rentę socjalną
trzeba chorować od dzieciństwa przed 18 rokiem
życia lub zachorować podczas studiów przed 25
rokiem życia, co nie jest też gwarantem iż
otrzyma się taką rentę bez zaskarżenia orzeczenia
do Sądu.

Okazywać się może iż stopień umiarkowany
wcale nie obliguje również do pomniejszonej
renty w kwocie ok. 700 zł, a jeśli już osoba
niepełnosprawna otrzymuje rentę, to otrzymują ją
w wysokości kryterium na osobę samotnie
gospodarującą w kwocie ok. 701 zł.

Według badań, dochód ok. 1000 zł starcza
ludziom już na zakup odzieży i pewną rekreację.

W Polsce żyje ok. 40.000.000 mln ludzi ¹⁵.
A budżet Państwa wynosi ok. 1.000.000.000.000
bln (1000 mld) Każde z ok. 16 Ministerstw
otrzymuje, lub powinno otrzymywać 6 % PKB,
Państwowej Kasy Budżetowej, wpływu z podatku
ok. 1.000.000.000.000 bln zł ¹⁶.

Gdyby Każdy miał otrzymać po co najmniej
1000 zł, przestał by istnieć sens aparatu opieki
socjalnej. ¹⁷.

Jeżeli założymy iż budżet Państwa wynosi 1 bln,
czyli 1.000.000.000.000 bln zł (1000.000.000.000
mld / i podzielimy go przez 40.000.000 mln ludzi
=25.000 zł

Dlaczego, kwestionuje się więc realność
wprowadzenia dochodu gwarantowanego dla
każdego obywatela w kwocie min. 500 zł.

¹⁵ [Eurostat. Demographic Indicators - Eksplorator danych publicznych Google](#)

¹⁶ [Stan wpływów podatkowych w Polsce w I poł. 2020 \(businessinsider.com.pl\)](#)

¹⁷ [Skuza z MF: Szacowany deficyt budżetowy w 2020 roku to ok. 90 mld zł - Money.pl](#)

Stawia się za rozwiązaniem, zwiększenia wpływów z zróżnicowanych podatków lub ujednoczenia do sumy 30-czy 40% czy 60% podatku.

Zwiększenie podatków do skali ok. 40%, mogło by ono więc starczyć na pokrycie dochodu gwarantowanego dla każdego obywatela, równe ok. 500-1000 zł.

Wobec czego istnieje pytanie gdzie można szukać innego rozwiązania - rozwiązaniem może być poszukanie ukrytego dochodu gwarantowanego w Polsce, udzielanego już w aktualnych dopłatach, świadczeniach.

AUTOMATYCZNY DOCHÓD GWARANTOWANY

Automatyczny Dochód Gwarantowany, ukrywa się pod wieloma postaciami już aktualnie, można by uprościć i przyznawać automatycznie każdemu, ale w zależności od wieku i aktywności społecznej.

1. wiek szkolny, 1-20 lat, 500 zł
alimenty/ renta rodzinna dla dzieci i młodzieży;

2. wiek akademicki, 21-30 lat, 500 zł
stypendium socjalne/ zapomoga
dla studentów i absolwentów studiów oraz słuchaczy studium;

3. wiek produkcyjny 31-40 lat, 500 zł
grant/ wynagrodzenie dla producentów;

4. wiek inwestycyjny 41-60 lat, 500 zł
tantiemy/ licencje dla inwestorów;

5. wiek emerytalny 61-100 lat, 500 zł
emerytura dla seniorów;

PIOTR MISZTAL

BEZWARUNKOWY DOCHÓD PODSTAWOWY JAKO INSTRUMENT OGRANICZENIA NIERÓWNOŚCI DOCHODOWYCH

I. WPROWADZENIE

W ciągu ostatnich kilkunastu lat nastąpiło w gospodarce światowej istotne przyspieszenie postępu technologicznego, czego skutkiem jest coraz szersze zastępowanie pracy ludzkiej nowoczesnymi maszynami i urządzeniami technicznymi. Szacunki naukowców z Uniwersytetu w Oksfordzie (Carl Frey i Michael Osborne) wskazują, że około 47% miejsc pracy w Stanach Zjednoczonych jest narażonych na wysokie ryzyko komputeryzacji. Podobnie australijskie opracowanie opublikowane przez Komitet ds. Rozwoju Gospodarczego Australii (CEDA) wskazuje, że około 40% miejsc pracy w Australii jest narażonych na wysokie ryzyko skomputeryzowania lub zautomatyzowania w ciągu najbliższych 10-15 lat. W związku z tym rosną obawy dotyczące przyszłości zatrudnienia, rentowności pomocy społecznej i stabilności finansowej systemów zabezpieczenia społecznego. Ponadto systemy podatkowe, które opierają się na dochodach z pracy, mogą być poddane silnej presji, ponieważ maszyny zastępujące pracę ludzką nie płacą podatków ani nie odprowadzają składek na systemy zabezpieczenia społecznego. Wreszcie, zmiany technologiczne mogą powodować wzrost nierówności dochodowych w społeczeństwie i silniejszą polaryzację między właścicielami kapitału i siłą roboczą, zwłaszcza w odniesieniu do pracowników o niższych kwalifikacjach. Powszechna deklaracja praw człowieka stwierdza, że „każdy ma prawo do życia, wolności i bezpieczeństwa osobistego” oraz „prawo do odpowiedniego standardu życia, gwarantującego zdrowie i dobre samopoczucie jego i jego rodziny”. W odpowiedzi na to stwierdzenie wprowadzono ideę „dochodu podstawowego”, który powinien być dochodem o charakterze bezwarunkowym, oferowanym wszystkim osobom we wszystkich krajach. Celem artykułu jest analiza teoretyczna i empiryczna koncepcji bezwarunkowego dochodu podstawowego ze szczególnym uwzględnieniem genezy oraz skutków wprowadzenia tego mechanizmu. W tekście wykorzystano metodę badawczą opartą na studiach literaturowych z zakresu makroekol. A. Don, Basic income: a radical idea enters the mainstream, Parliament of Australia, Research Paper Series 2016, November 18.172 Piotr Misztal nomii i polityki gospodarczej oraz metody statystyczno-

opisowe na podstawie danych publikowanych przez Organizację Współpracy Gospodarczej i Rozwoju.

II. ISTOTA BEZWARUNKOWEGO DOCHODU PODSTAWOWEGO

Bezwarunkowym dochodem podstawowym (unconditional basic income - UBI), określanym jako „dochód obywatela” lub „demogrant”, jest dochód bezwarunkowo przyznany wszystkim członkom społeczeństwa indywidualnie, bez konieczności świadczenia pracy. Jest to zatem forma zagwarantowania minimalnych dochodów obywatelom. Dochód podstawowy ma charakter bezwarunkowy odnoszący się do trzech obszarów. Po pierwsze, prawo do tego dochodu i jego poziom są niezależne od wielkości i struktury gospodarstw domowych. Po drugie, dochód bezwarunkowy jest wypłacany bez względu na dochody obywateli pochodzące z innych źródeł. Po trzecie, dochód ten jest przyznawany bez konieczności wykonywania jakiegokolwiek pracy przez beneficjenta tego dochodu. Dochód podstawowy jest świadczeniem o charakterze pieniężnym, wypłacanym w sposób regularny (miesięczny, kwartalny lub roczny) przez państwo. Jeżeli wysokość dochodu podstawowego osiąga poziom wystarczający do zaspokojenia podstawowych potrzeb, mówi się o pełnym dochodzie podstawowym, jeśli zaś jest od niego niższa, jest to częściowy dochód podstawowy². Zasadniczą ideą wprowadzenia dochodu podstawowego jest, aby wszyscy obywatele, niezależnie od swoich dochodów indywidualnych, otrzymywali od państwa co miesiąc jednolite kwoty wystarczające do zaspokojenia swoich podstawowych potrzeb. W rezultacie wszystkie inne świadczenia społeczne finansowane przez państwo, takie jak zasiłki dla bezrobotnych lub świadczenia na dziecko, zostają cofnięte. Tego rodzaju podstawowe dochody byłyby finansowane w dużej mierze przez wyeliminowanie kosztów, które w niektórych przypadkach wykazywały wysoce złożone świadczenia społeczne (w tym związane z nimi wydatki administracyjne). Instrument ten, oprócz bezpośredniej wypłaty kwoty pieniężnej beneficjentom bezwarunkowego dochodu podstawowego, może przyjąć formę negatywnego podatku dochodowego (negative income tax - NIT). Negatywny podatek dochodowy występuje w połączeniu z istniejącym systemem podatku dochodowego o charakterze progresywnym. Ujemny podatek dochodowy wykorzystuje mechanizm, dzięki któremu zbierane są dochody podatkowe od osób o dochodach powyżej minimum, aby zapewnić pomoc finansową osobom o dochodach poniżej tego poziomu. Stąd od zobowiązań podatkowych poszczególnych gospodarstw domowych odejmuje się kwoty dochodu podstawowego przysługujące jego członkom. Jeżeli różnica ta jest dodatnia,

to należy zapłacić podatek. Jeśli zaś różnica ta jest ujemna, państwo wypłaca świadczenie gospodarstwu domowemu.

2 A. Fumagalli et al., Bezwarunkowy dochód podstawowy, „Praktyka Teoretyczna” 2014, nr 2(12). Bezwarunkowy dochód podstawowy jako instrument ograniczenia nierówności 173

W rzeczywistości rozkład dochodów gospodarstw domowych osiągnięty dzięki bezwarunkowemu dochodowi podstawowemu i negatywnemu podatkowi dochodowemu jest taki sam. Pomimo pozornego podobieństwa wyżej wymienionych mechanizmów negatywny podatek dochodowy może okazać się mniej kosztownym rozwiązaniem. Sytuacja ta wynika z faktu, że w przypadku bezwarunkowego dochodu podstawowego następują dwukierunkowe przepływy pieniężne, jeden wynikający z wypłacania podstawowego dochodu, a drugi - związany z płatnością podatku dochodowego. Natomiast w przypadku ujemnego podatku dochodowego występuje jedna płatność na rzecz gospodarstwa domowego. Z drugiej strony bezwarunkowy dochód podstawowy charakteryzuje się pewną przewagą nad negatywnym podatkiem dochodowym, która wynika z tego, że każdy wariant ujemnego podatku dochodowego wymaga uzupełnienia o system świadczeń zaliczkowych, zanim dojdzie do ostatecznego rozliczenia podatku na koniec roku fiskalnego. Ponadto, pomimo takiego samego rozkładu dochodu pomiędzy gospodarstwami domowymi, w przypadku bezwarunkowego dochodu podstawowego podział dochodów wewnątrz samych gospodarstw domowych jest bardziej równy niż w przypadku negatywnego podatku dochodowego. Wreszcie w przypadku bezwarunkowego dochodu podstawowego beneficjenci otrzymują stałych dochód niezależnie od tego, czy osiągają dodatkowe dochody (np. z tytułu zatrudnienia), czy też nie osiągają żadnych dochodów. Natomiast negatywny podatek dochodowy zależy od osiąganych dochodów przez członków gospodarstwa domowego³. Inną formą dochodu podstawowego są suplementy wynagrodzeń, czyli dodatki do wynagrodzenia mające na celu zapewnienie dodatkowych dochodów, tak aby żaden pracownik nie zarobił mniej niż pewien poziom dochodu. Rząd w tym przypadku gwarantuje pokrycie różnicy między tym, co jednostka zarobiła, a ustalonym przez państwo minimum⁴. Zarówno koncepcja dochodu podstawowego, jak również wskazywane sposoby jego dystrybucji między obywateli różnią się istotnie w zależności od doktryny ekonomicznej, z którą mamy do czynienia. Mianowicie, zgodnie z podejściem klasycznym (liberalnym) zwolennicy dochodu podstawowego postulują wprowadzenie tej idei w postaci „negatywnego podatku dochodowego”. Zgodnie z tą doktryną funkcje państwa powinny zostać ograniczone do niezbędnego minimum -

należy ustanowić negatywny podatek progresywny. Osoby znajdujące się poniżej określonego progu ubóstwa nie płaciłyby wówczas podatków dochodowych, a państwo wypłacałoby odpowiednie środki niezbędne do osiągnięcia przez każdą osobę tego progu. W tym przypadku usługi publiczne (szkoły, opieka zdrowotna itd.) byłyby odpłatne, a wyjątek stanowiłyby wymiar sprawiedliwości i obrona narodowa. Z kolei zgodnie z doktryną socjaldemokratów niezbędne jest zapewnienie ciągłości dochodu osobom bezrobotnym lub osobom, których dochód z pracy jest zbyt niski. W tym przypadku dochód gwarantowany powinien być przeznaczony wyłącznie dla osób pozostających bez odpowiedniego źródła dochodu.

3 P. Van Parijs, A basic income for all, „Boston Review” 2000, October/November, s. 4-8. 4 M. Tanner, The pros and cons of a guaranteed national income, „Policy Analysis” 2015, no. 773, s. 2-3.174 Piotr Miszta

Tego rodzaju redystrybucja dochodu jest niezależna od podejmowanej aktywności i trwa dopóki beneficjent tego świadczenia znajduje się poniżej progu ubóstwa. Zatem ta koncepcja jest zbieżna z ideą płacy gwarantowanej. Wreszcie zgodnie z trzecią doktryną prezentowaną przez radykałów dochód podstawowy powinien być powszechny, bezwarunkowy i nieograniczony czasowo. Tego rodzaju świadczenie nie miało by dyskryminującego charakteru i stanowiłoby ciągły zasiłek, niezależny od rzeczywistej aktywności zawodowej i zapewniający każdemu obywatelowi danego kraju lub regionu określony poziom życia.

III. GENEZA BEZWARUNKOWEGO DOCHODU PODSTAWOWEGO

Idea bezwarunkowego dochodu podstawowego sięga 1796 r., kiedy to angielski radykał Thomas Spence wysunął pierwszą spójną i dopracowaną propozycję przyznania wszystkim mieszkańcom świadczenia o równej wysokości, bez żadnych warunków wstępnych. Kwoty te miały być przyznane wszystkim obywatelom w równej wysokości i wypłacane co kwartał. Środki te miały pochodzić z części dochodu uzyskiwanego przez całą wspólnotę z dzierżawy ziemi. W XIX w. postulat wprowadzenia dochodu podstawowego został przyjęty przez ruchy radykalne i socjalistyczne. Wśród zwolenników tej koncepcji znaleźli się m.in. Charles Fourier i Joseph Charlier. Większą popularność i uznanie idea dochodu podstawowego uzyskała w pierwszej połowie XX w. Główną zasługę w tej mierze przypisuje się działalności Bertranda Russella oraz E. Mabel Milner i Dennisa Milnera, którzy wysunęli propozycję powszechnego dochodu mającego przyczynić się do rozwiązania problemu ubóstwa. Pod koniec lat sześćdziesiątych i na początku lat siedemdziesiątych XX w. po raz kolejny

pojawiło się zainteresowanie koncepcją bezwarunkowego dochodu podstawowego. W wyborach prezydenckich w Stanach Zjednoczonych w 1972 r. laureat Nagrody Nobla Joseph Tobin wezwał demokratycznego kandydata George'a McGoverna do zaproponowania idei bezwarunkowego dochodu podstawowego, podczas gdy inny noblista - Milton Friedman zaproponował kandydatowi Republikanów Richardowi Nixonowi realizację koncepcji negatywnego podatku dochodowego⁵. Zgodnie z propozycją Tobina bezwarunkowy dochód podstawowy można przedstawić w formie arytmetycznej jako $t = x + 25$, gdzie t jest średnią stopą podatkową (w procentach PKB) niezbędną do sfinansowania planowanego dochodu podstawowego (x), wyrażonego jako odsetek PKB na jednego mieszkańca. Uzasadnienie tego wyrażenia brzmi następująco: wypłaty dochodu podstawowego muszą być finansowane w perspektywie długoterminowej, a 25% to przybliżony udział nakładów w PKB potrzebnych do sfinansowania wydatków

5 A. Fumagalli et al., op. cit. Bezwarunkowy dochód podstawowy jako instrument ograniczenia nierówności 175 publicznych niezwiązanych z opieką społeczną (zdrowie, edukacja, administracja publiczna, dług publiczny, wydatki wojskowe itp.)⁶.

W 1986 r. utworzono organizację Basic Income European Network (BIEN), której celem było popularyzowanie idei dochodu podstawowego; w 2004 r. organizacja ta zmieniła nazwę na Basic Income Earth Network, przekształcając się z sieci europejskiej w organizację o zasięgu globalnym. W 1988 r. ukazał się pierwszy numer czasopisma „Basic Income Studies” poświęconego w całości szczegółowym analizom idei dochodu podstawowego. W ostatnich kilkudziesięciu latach wiele krajów i regionów na świecie wprowadziło w życie idee dochodu podstawowego w pełnej postaci lub też w formie pilotażowej. Na przykład stan Alaska utworzył w 1976 r. Stały Fundusz, aby zainwestować dochody ze sprzedaży ropy naftowej w uznaniu, że zasoby mineralne należały do mieszkańców Alaski. Od 1982 r. corocznie wypłacana była dywidenda z funduszu na rzecz wszystkich mieszkańców tego stanu. Jedynym kryterium otrzymania pomocy finansowej był wymóg dotyczący posiadania statusu rezydenta przez co najmniej jeden rok i dalszy zamiar pozostania rezydentem na Alasce. Dywidenda była obliczana corocznie na podstawie pięcioletniej średniej wyników inwestycyjnych Funduszu. Największa dywidenda w wysokości 3269 USD została wypłacona w 2008 r. i zawierała jednorazową premię w wysokości 1200 USD w celu zrekompensowania mieszkańcom wysokich cen paliw. W 2012 r. dywidenda wyniosła 878 USD na osobę lub 3512 USD w przypadku czteroosobowej rodziny. Obecnie dywidenda ta

wynosi 2000 USD rocznie na jednego mieszkańca i wykazuje corocznie tendencję wzrostową. Wypłacana dywidenda odegrała istotną rolę w uczynieniu Alaski jednym ze stanów o najniższym ubóstwie w USA i z najmniejszymi nierównościami dochodowymi. Choć indywidualna dywidenda była relatywnie niewielka, to całkowite oddziaływanie na gospodarkę było znaczące, gdyż w 2009 r. siła nabywcza mieszkańców Alaski wzrosła o 900 mln dolarów. Wyniki te były porównywalne z utworzeniem nowej gałęzi w gospodarce lub z powstaniem 10 000 nowych miejsc pracy. Jednocześnie nie zaobserwowano oddziaływania wypłacanej dywidendy na rynek pracy. W latach 1968 i 1978 przeprowadzono cztery eksperymenty dotyczące gwarantowanego dochodu obywatelom wybranych obszarów Stanów Zjednoczonych (New Jersey, Seattle, Denver, Karolina Północna, Iowa, Gary w stanie Indiana). Choć testowany system występował w postaci negatywnego podatku dochodowym, a nie gwarantowanego dochodu podstawowego, ze względu na podobieństwo obu systemów skutki również były podobne. Wyniki eksperymentu ujawniły, że mężczyźni otrzymujący dochód ograniczyli swój czas pracy średnio o 7%, a kobiety o 17%. Wynikało to głównie ze zmniejszenia liczby przepracowanych godzin, a nie z całkowitej rezygnacji z pracy. Miesięczne wydatki obywateli wzrosły w umiarkowanym stopniu wraz ze wzrostem dochodów, lecz struktura tych wydatków nie zmieniła się zasadniczo

7 . 6 J. Kay, The basics of basic income, „Intereconomics” 52(2), 2017, s. 69-74. 7 A.H. Munnell, Lessons from the Income Maintenance Experiments: An Overview, Federal Reserve Bank of Boston Conference Series 1986, 30.176 Piotr Misztal

W 2008 r. organizacja pozarządowa ReCivitas wprowadziła projekt pilotażowy wypłacania dochodów podstawowych w małym miasteczku Quatinga Velho położonym w pobliżu Sao Paulo w Brazylii. Projekt finansowany był z prywatnych darowizn i przewidywał comiesięczną wypłatę bezwarunkowego dochodu 27 osobom w kwocie 13,6 USD na mieszkańca. W ciągu trzech kolejnych lat liczba osób otrzymujących płatności wzrosła do 100. Wypłacana miesięcznie kwota dochodu bezwarunkowego była znacznie poniżej granicy ubóstwa, ale nawet mieszkańcy wioski otrzymujący podstawowe dochody wykazali poprawę zdolności do zaspokojenia podstawowych potrzeb. Naukowcy odnotowali poprawę jakości odżywiania wśród mieszkańców, przy czym 25% podstawowego dochodu przeznaczano na wydatki na żywność. Nastąpiła poprawa w zakresie stanu zdrowia i warunków życia. Pieniądze służyły również tworzeniu przez mieszkańców mikroprzedsiębiorstw⁸. W styczniu 2013 r. uruchomiona została roczna procedura zbierania podpisów pod

Europejską Inicjatywą Obywatelską na rzecz Dochodu Podstawowego. Celem inicjatywy było zobowiązanie Komisji Europejskiej do zachęcania państw członkowskich do współpracy w celu podjęcia badań nad dochodem podstawowym jako narzędziem naprawy ich systemów zabezpieczenia społecznego. Nie zakończyła się ona jednak sukcesem, gdyż z wymaganego miliona podpisów zdołano zebrać jedynie 285 tys. Zaledwie w sześciu krajach (Bułgarii, Słowenii, Chorwacji, Belgii, Estonii i Holandii) udało się zebrać minimalną wymaganą liczbę podpisów, a wyznaczony wcześniej cel został osiągnięty jedynie w Bułgarii. Zwolennicy koncepcji dochodu podstawowego zdecydowali, że związany z nią ruch społeczny powinien uzyskać instytucjonalną formę i założyli w 2014 r. organizację Unconditional Basic Income Europe. W 2016 r. w Szwajcarii odbyło się ogólnokrajowe referendum, którego przedmiotem była chęć wprowadzenia dochodu podstawowego. Wyniki referendum pokazały, że prawie 77% mieszkańców Szwajcarii sprzeciwiło się takiemu planowi, a poparło go tylko 23%. Propozycja dochodu podstawowego skierowana była do osób dorosłych i dzieci. Mieli oni otrzymywać bezwarunkowe dochody miesięczne bez względu na swój status społeczny i zawodowy. Miesięczne dochody wypłacane przez państwo miały wynosić w przypadku osób dorosłych 2500 CH, a w przypadku dzieci 625 CH. Kwoty te odzwierciedlały wysokie koszty utrzymania w Szwajcarii. Szwajcaria jest pierwszym krajem na świecie, w którym odrzucono propozycję wprowadzenia bezwarunkowego dochodu podstawowego. Również wprowadzony w 2016 r. w Polsce program Rodzina 500+ można by określić jako quasi-dochód gwarantowany, gdyby wypłacany był na każde dziecko, niezależnie od uzyskiwanych dochodów przez gospodarstwo domowe. Program Rodzina 500 plus to 500 zł miesięcznie wypłacane przez państwo na drugie i kolejne dziecko niezależnie od dochodu. Rodziny o niskich dochodach otrzymują wsparcie także dla pierwszego lub jedyne go dziecka przy spełnieniu kryterium przeciętnego miesięcznego dochodu 800 zł netto lub 1200 zł w przypadku wychowywania w rodzinie dziecka niepełnosprawnego. Do końca

8 Ch. Pasma, Basic Income Programs and Pilots, Basic Income Canada Network, 2014, February 3. Bezwarunkowy dochód podstawowy jako instrument ograniczenia nierówności 177

2016 r. uprawnionych do otrzymywania wsparcia było 3,8 mln dzieci, co stanowiło 55% wszystkich dzieci w wieku do 18 roku życia. Dzięki programowi podniósł się standard życia rodzin otrzymujących świadczenie. Program przyniósł zdecydowaną poprawę warunków materialnych rodzin, skutkującą zmniejszeniem liczby osób korzystających ze świadczeń pomocy

społecznej i z pomocy w postaci dożywiania. Dzięki programowi ubóstwo ogółem zmniejszyło się o 48%, a ubóstwo skrajne o - 98%⁹. Najbardziej zaawansowanymi doświadczeniami w odniesieniu do dochodu podstawowego może pochwalić się Finlandia, gdzie w 2017 r. wypłacono 2 mln obywateli świadczenia z tytułu bezrobocia w wysokości 560 euro miesięcznie, co odpowiada jednej czwartej średniego dochodu gospodarstw domowych w Finlandii. W tym przypadku dochód podstawowy nie wyeliminował dodatkowych świadczeń dla obywateli (np. świadczenie mieszkaniowe) ani nie doprowadził do zmian w zakresie podatków dla osób otrzymujących dochody podstawowe.

IV. SKUTKI WPROWADZENIA BEZWARUNKOWEGO DOCHODU PODSTAWOWEGO

W literaturze ekonomicznej wskazuje się wymierne korzyści wynikające z wprowadzenia bezwarunkowego dochodu podstawowego. Po pierwsze, bezwarunkowy dochód podstawowy umożliwia obywatelom swobodę wydawania pieniędzy w pożądanym przez nich sposób. Innymi słowy, dochód podstawowy wzmacnia wolność gospodarczą na poziomie jednostki. Dochód ten zapewnia mieszkańcom swobodę wyboru konkretnego rodzaju pracy zamiast zmuszania ich do nieproduktywnych prac w celu zaspokojenia ich codziennych potrzeb. Po drugie, dochód podstawowy stanowi swego rodzaju ubezpieczenie na wypadek bezrobocia i tym samym może przyczynić się do ograniczenia ubóstwa. Po trzecie, dochód podstawowy prowadzi do sprawiedliwej dystrybucji bogactwa. Po czwarte, wzrost dochodów zwiększa siłę przetargową obywateli, ponieważ nie są już oni zmuszeni do zaakceptowania oferowanych warunków pracy. Po piąte, dochód bezwarunkowy jest łatwy w implementacji. Ze względu na swój uniwersalny charakter nie ma potrzeby identyfikowania beneficjentów. Wyklucza zatem błędy w identyfikacji planowanych beneficjentów, co jest częstym problemem w ukierunkowanych programach socjalnych. Po szóste, z względu na fakt, że każda jednostka otrzymuje podstawowe dochody, promuje się w ten sposób efektywność, redukując straty w transferach rządowych. Po siódme, bezpośredni transfer bezwarunkowych dochodów do obywateli może przyczynić się do ograniczenia korupcji w kraju. Po ósme, osiągnięte korzyści mogą wynikać ze zmniejszenia kosztów i czasu w wyniku zastąpienia przez dochód podstawowy wielu programów społecznych. Wreszcie po dziewiąte, transfery podstawowych dochodów bezpośrednio na rachunki bankowe odbiorców mogą

9 Zob. [dostęp: 4.10.2017].178 Piotr Misztal

zwiększyć popyt na usługi finansowe, co sprzyja rozwojowi rynku finansowego w kraju¹⁰. Natomiast przeciwnicy koncepcji bezwarunkowego dochodu podstawowego wskazują na następujące wady tego systemu. Przede wszystkim jest to ryzyko hazardu moralnego. Konsekwencją tego jest ograniczenie motywacji do pracy i w ślad za tym spadek podaży siły roboczej w kraju. Ponadto chodzi o koszty fiskalne i ryzyko spadku siły nabywczej transferów otrzymywanych przez obywateli. Mianowicie przeciwnicy koncepcji bezwarunkowego dochodu twierdzą, że po wprowadzeniu dochodu bezwarunkowego rosną podatki w kraju w celu sfinansowania rosnących wydatków rządowych. Co więcej, wzrost podaży pieniądza w kraju może spowodować w nim wzrost inflacji i spadek siły nabywczej. Oczywiście jest, że nie można jednoznacznie określić wpływu dochodu podstawowego na cały rynek, dochód ten bowiem oddziałuje na poszczególne obszary funkcjonowania życia gospodarczego, przy czym w niektórych przypadkach wpływ ten jest pozytywny, a w innych negatywny¹¹. Wpływ wprowadzenia bezwarunkowego dochodu podstawowego na pracodawców może być pozytywny w odniesieniu do miejsc pracy, które stymulują konkurencyjność pracowników. Bez konieczności wykonywania pracy w celu zapewnienia określonego poziomu życia jednostki mogą rozwijać się i poszukiwać takiego zatrudnienia, które da im satysfakcję i możliwość poczucia spełnienia. Rosnąca konkurencja przyciągnie na rynek pracy osoby lepiej przygotowane, które chętniej będą się uczyć i rozwijać, a zatem nastąpi silny rozwój zasobów ludzkich. Ponadto stała ochrona socjalna i wzrost podaży pracy na rynku pozwolą pracodawcom na obniżenie płac. Niemniej jednak istnieje duże zagrożenie dla pracodawców oferujących pracę osobom o mniejszych kwalifikacjach. W tym przypadku w celu wypełnienia wolnych wakatów pracodawca będzie musiał zapłacić wyższe wynagrodzenie. Wzrost funduszu płac doprowadzi do wyższych cen, wzrost cen zaś pociągnie za sobą konieczność zwiększenia bezwarunkowego dochodu podstawowego. Również wpływ wprowadzenia bezwarunkowego dochodu podstawowego na pracowników jest pozytywny. Otrzymując bezwarunkowe dochody, są oni w stanie realizować własny, ciągły rozwój i angażować się w programy, które pomogą im zdobyć pożądaną pozycję i są w stanie zainwestować część dochodu podstawowego w edukację bez wpływu na budżet rodziny. Dominujący obecnie na świecie podatek dochodowy o charakterze progresywnym wydaje się najlepszym, dostępnym źródłem finansowania polityki społecznej, która dąży do zagwarantowania odpowiedniego standardu życia obywatelom przez wprowadzenie bezwarunkowego dochodu podstawowego. Wprowadzeniu dochodu podstawowego musi towarzyszyć organicznie lub wręcz całkowite wyeliminowanie innych form pomocy społecznej, jak np. zasiłków dla osób bezrobotnych, emerytur,

dotychczasowych, i pozostawienie tylko funduszy przeznaczonych dla osób niepełnosprawnych. Ponadto wpro

10 Universal Basic Income (UBI): Everything you need to know, . 11 J. Sattelberger, Unconditional basic income: an instrument for reducing inequality?, „KfW Development Research', Development in Brief 2016, 39. Bezwarunkowy dochód podstawowy jako instrument ograniczenia nierówności 179

wadzenie bezwarunkowego dochodu podstawowego może przyczynić się do zmniejszenia wydatków z budżetu państwa w wyniku spadku zatrudnienia w sektorze publicznym. Z drugiej strony wyeliminowanie składek na ubezpieczenie od bezrobocia i składek na ubezpieczenie społeczne może doprowadzić do ograniczenia presji fiskalnej w gospodarce¹².

V. BEZWARUNKOWY DOCHÓD PODSTAWOWY W ŚWIETLE WYNIKÓW ANALIZ EMPIRYCZNYCH

Organizacja Współpracy Gospodarczej i Rozwoju (OECD) w opublikowanym raporcie stwierdziła, że w przypadku większości krajów o wysokich dochodach bezwarunkowy dochód podstawowy może w rzeczywistości zwiększyć ubóstwo. Ogłoszony wniosek opiera się na analizie scenariusza, w którym wszystkie istniejące świadczenia pieniężne i podatkowe dla osób poniżej 65 roku życia zostają zastąpione przez bezwarunkowy dochód podstawowy w 35 krajach członkowskich OECD. Analiza przeprowadzona przez tę organizację pokazuje, że rządy w większości krajów członkowskich realizują programy wsparcia społecznego na rzecz osób ubogich, bezwarunkowy dochód podstawowy zaś uczyni to mniej precyzyjnie. OECD przeprowadziła szczegółową analizę wpływu bezwarunkowego dochodu podstawowego na cztery kraje członkowskie: Finlandię, Francję, Włochy i Wielką Brytanię. W trzech z czterech analizowanych krajów stwierdzono, że ich hipotetyczny dochód bezwarunkowy rzeczywiście zwiększyłby poziom ubóstwa o co najmniej 1%¹³. Rabin Jessen i Davud Rostam-Afschar przeprowadzili badania empiryczne dotyczące potencjalnych efektów wprowadzenia bezwarunkowego dochodu podstawowego w Niemczech na poziomie 800 euro miesięcznie dla osób dorosłych i 380 euro miesięcznie dla osób poniżej 18 lat. Kwoty te są bliskie obecnemu poziomowi egzystencji gwarantowanemu przez zasiłki dla bezrobotnych i pomoc społeczną w Niemczech. W badaniu założono, że mechanizm ten jest finansowany z podatku liniowego o stawce 68,9%. Autorzy badań stwierdzili, że

wprowadzona reforma zwiększyłaby podaż siły roboczej w Niemczech w pierwszym decylnym dystrybucji dochodów. Efekt ten byłby istotny i oznaczałby wzrost podaży pracy tej grupy o 6,1%. Z drugiej strony wprowadzenie bezwarunkowego dochodu podstawowego w Niemczech zmniejszyłoby podaż siły roboczej w większości pozostałych decyli dochodów. Generalnie rzecz ujmując, wprowadzenie bezwarunkowego dochodu podstawowego zmniejszyłoby całkowitą podaż pracy o 5,2%. Korzystając z utylitarnej funkcji pomocy społecznej, autorzy badań potwierdzili, że łączne korzyści społeczne możliwe do osiągnięcia byłyby wyższe w porównaniu z obecną sytuacją. Wyniki analizy

12 O.A. Cercelaru, Unconditional basic income - impact on the economy, „Annals of the Constantin Brâncuși” 3, 2016, s. 120-121. 13 Basic Income as a Policy Option: Can it Add Up?, Organization for Economic Cooperation and Development, 2017, May.180 Piotr Misztal

potwierdziły zatem, że wprowadzenie bezwarunkowego dochodu podstawowego w Niemczech byłoby ekonomicznie uzasadnione, zwiększyłoby motywację do pracy w biedniejszych gospodarstwach domowych i przyniosłoby korzyści socjalne w porównaniu z obecnie obowiązującym systemem. Organizacja Narodów Zjednoczonych do spraw Oświaty, Nauki i Kultury (UNICEF) zakończyła kilka lat temu projekt pilotażowy we współpracy z Samorządowym Stowarzyszeniem Kobiet (SEWA) w Indiach, mający na celu analizę efektywności bezwarunkowego dochodu podstawowego wśród tysięcy mieszkańców wioski w stanie Madhya Pradesh. Wyniki badań potwierdziły wzrost lokalnej aktywności gospodarczej przejawiającej się powstawaniem mikroprzedsiębiorstw, tworzeniem nowych miejsc pracy, a także rosnącymi zakupami urządzeń technicznych i zwierząt gospodarskich dla lokalnej społeczności. Ponadto osoby otrzymujące bezwarunkowy dochód podstawowy odnotowały istotną poprawę w odżywieniu dzieci, skolaryzacji dzieci, opieki zdrowotnej i zakwaterowania. Należy również zaznaczyć, że wzrost korzyści osiągniętych przez kobiety był większy niż w przypadku mężczyzn (zwiększenie autonomii finansowej kobiet), większy w przypadku osób niepełnosprawnych w porównaniu z osobami zdrowymi, a także większy wśród osób najbiedniejszych niż zamożnych¹⁴. Stosunkowo niewielu ekonomistów twierdzi, że wszyscy obywatele mogą korzystać w wyniku wprowadzenia dochodu podstawowego¹⁵. Zdaniem Etienne'a Lehmana ostateczny skutek wprowadzenia dochodu podstawowego zależy od poziom wykształcenia w kraju. Twierdzi on, że bardziej wykwalifikowane osoby osiągają znacznie mniejsze korzyści z dochodu podstawowego niż osoby mniej wykwalifikowane¹⁶. Z kolei Derek Hum i Wayne Simpson, odnosząc

się do eksperymentów, które przeprowadzonych w latach siedemdziesiątych XX w. w Manitobie (Kanada), przyznali, że redukcja zatrudnienia po wprowadzeniu bezwarunkowego dochodu podstawowego była stosunkowo niewielka (ok. 1% w przypadku mężczyzn, 3% - zamężnych kobiet i 5% - niezamężnych kobiet). Ponadto badacze zauważyli, że wprowadzenie bezwarunkowego dochodu podstawowego miało istotny wpływ na strukturę gospodarstw domowych¹⁷. Na podstawie przeprowadzonych badań empirycznych dotyczących koncepcji bezwarunkowego dochodu podstawowego można wyciągnąć dwa główne wnioski. Po pierwsze, dochód podstawowy wykazuje generalnie pozytywne efekty tylko wtedy, gdy nie jest zbyt wysoki lub znajduje się nieco poniżej progu względnego ubóstwa. Po drugie, dochód podstawowy powinien zastępować zasiłki dla osób bezrobotnych.

14 S. Davala et al., *Basic Income: A Transformative Policy for India*, Bloomsbury Academic, London-New York 2015. 15 A. Chéron, *Allocation universelle vs. indemnité chômage. Evaluation quantitative dans un modèle d'appariement*, „Revue Économique” 53(5), 2002. 16 E. Lehmann, *Évaluation de la mise en place d'un système d'allocation universelle en présence de qualifications hétérogènes: le rôle institutionnel du salaire minimum*, „Économie et Prévision” 157(1), 2003. 17 D. Hum, W. Simpson, *A guaranteed annual income? From mincome to the millennium*, „Policy Options” 2001, January/February. Bezwarunkowy dochód podstawowy jako instrument ograniczenia nierówności 181

VI. ZAKOŃCZENIE

Zwolennicy wprowadzenia bezwarunkowego dochodu podstawowego twierdzą, że przyczyni się on do ograniczenia możliwości nadużywania systemu. Bezwarunkowe przekazywanie podstawowych dochodów jest bardzo prostym i przejrzystym systemem transferowym, który drastycznie zmniejsza możliwości nadużyć w porównaniu z innymi systemami powszechnie stosowanymi obecnie. Ponadto wprowadzenie dochodu podstawowego zmniejsza stygmatyzację wnioskodawców. Jednocześnie zwolennicy twierdzą, że tworzy bardziej egalitarne społeczeństwo i otwiera możliwości indywidualnej samorealizacji. Co więcej, zwolennicy podstawowego dochodu twierdzą, że rozwój technologiczny w świecie pracy powoduje, że rozwiązania techniczne stale zastępują pracę ręczną. Oznacza to, że niewielka grupa osób o wysokich zarobkach stanie w obliczu rosnącej liczby bezrobotnych. Bezwarunkowy dochód podstawowy zapewni wówczas konieczną równowagę społeczną. Natomiast przeciwnicy

wprowadzenia bezwarunkowego dochodu podstawowego twierdzą, że wiara w równe rozprowadzanie podstawowego dochodu jest tylko pobożnym życzeniem i że nigdy nie może to stać się rzeczywistością. Ponadto dochód bezwarunkowy rodzi ryzyko nadużycia (hazardu moralnego), dochód podstawowy bowiem zmniejszyłby istotnie skłonność do podejmowania pracy i tym samym doprowadziłby do spadku zatrudnienia. Spowodowałyby to ograniczenie sił napędowych gospodarki rynkowej. Dodatkowo wprowadzenie dochodu podstawowego spowodowałyby utratę innych świadczeń socjalnych i tym samym konieczność samofinansowania potrzeb socjalnych. Bezwarunkowy dochód podstawowy stanowi w rzeczywistości radykalną zmianę systemu społecznego, jest przy tym sprawiedliwy, liberalny i traktuje wszystkich obywateli jednakowo. Osoby o wyższych dochodach płacą więcej podatków niż osoby o niższym dochodach w ujęciu absolutnym i względnym. Dochód zapewniający minimum egzystencji gwarantowany jest wszystkim, a osoby bez dochodów otrzymują transfery netto. Mimo że koncepcja bezwarunkowego dochodu gwarantowanego nie jest doskonała ani tania w realizacji, wydaje się zasadne przynajmniej rozważenie radykalnej zmiany obecnego systemu pomocy społecznej. Niekiedy bowiem okazuje się, że ryzyko radykalnych zmian jest mniejsze niż ryzyko związane z kontynuacją istniejącego systemu, ponieważ obecny system socjalny może nasilać presję społeczną i polityczną w wyniku rosnącej polaryzacji społeczeństwa.

dr hab. Piotr Misztal Profesor Uniwersytetu Jana Kochanowskiego w Kielcach pmisztal@ujk.edu.pl „¹⁸

POSTULAT II.

SKARB PAŃSTWA

POWSZECHNE, ZRÓŻNICOWANE I UJEDNOLICONE PODATKI

2. wnoszę o wprowadzenie dla wszystkich obywateli, pełnych i równych ubezpieczeń, w wysokości po ok. 50 zł miesięcznie na każde Ministerstwo;

1.1. wnoszę o to, aby obywatele mogli sami współdecydować i zarządzać własnymi środkami przydzielonymi przez Państwo równo każdemu w postaci ubezpieczeń we wszystkich z Ministerstw;

1% . podatek charytatywny - **do 15.000 tys. rocznie**

3% . podatek ryczałtowy (usługi), PIT (od osób fizycznych)
- **do 30.000 tys. rocznie**

5% . podatek socjalny, produkcyjny - **do 60.000 tys. zł rocznie**

8% . podatek budowlany i transportowy - **do 125.000 tys. rocznie**

13% . podatek akcyzowy, liniowy,
CIT (od osób prawnych)
- **do 250.000 tys. rocznie**

21% . podatek VAT/ towarowy (handel) - **do 500.000 tys.**

34% . podatek od bogatych — **do 1.000.000 mln rocznie**

PODATKI SOCJALNE 5% **i jednolita identyfikacja,** **komunikacja wizualna**

*6 PKB, Państwowej Kasy Budżetowej
x 17 Ministerstw (ok. 100.000.000.000 mld)
= ok. 100% PKB
(ok. 1.000.000.000.000 bln)*

*I. Ministerstwo Sztuki, Kultury, Dziedzictwa
i Sportu, Bractwa*

*II. Ministerstwo Hotelarstwa, Turystyki i
Rekreacji*

*III. Ministerstwo Pracy, Kariery, Rozwoju
Przemysłu i Technologii*

*IV. Ministerstwo Rodziny i Pieczy/Domu,
Pomocy i Polityki Społecznej*

*V. Ministerstwo Edukacji, Nauki i
Szkolnictwa/Oświaty*

- VI. *Ministerstwo Finansów i Funduszy, Banków i Skarbu Państwa, Polityki Regionalnej*
- VII. *Ministerstwo Infrastruktury, Transportu (Kolejnictwo, Lotnictwo, Mechanictwo) i Komunikacji (Prasa, Telewizja, Radiofonia, Telefonii Internet, Poczta)*
- VIII. *Ministerstwo Przedsiębiorczości, Handlu i Konkurencji*
- IX. *Ministerstwo Budownictwa i Mieszkalnictwa*
- X. *Ministerstwo Gospodarki Morskiej i Śródlądowej, Aktywów Państwowych*
- XI. *Ministerstwo Administracji, Spraw Zagranicznych, Kancelaria Prezydenta i Polityka Krajowa*
- XII. *Ministerstwo Cyfryzacji i Kosmonautyki*
- XIII. *Ministerstwo Rolnictwa i Ogrodnictwa, Gospodarstwa, Rozwoju Wsi i Miasta*
- XIV. *Ministerstwo Sprawiedliwości, Dozoru, Ochrony i Obrony Narodowej, Bezpieczeństwa Wewnętrznego, Publicznego*

*XV. Ministerstwo Środowiska, Klimatu i
Komunalnictwa*

XVI. Ministerstwo Kościoła, Wyznań i Wiary

XVII. Ministerstwo Zdrowia, Opieki i Inwalidztwa

<i>STRUKTURA MINISTERSTW</i>	
<i>I. Ministerstwo Sztuki, Kultury, Dziedzictwa i Sportu, Bractwa</i>	
<ol style="list-style-type: none"> 1. Urząd Kultury/ Centrum Kultury, CK 2. Agencja Kultury, AK 3. Ośrodek Kultury, OŚK 4. Młodzieżowy Dom Kultury, MDK 5. Oddział Kultury, ODK 	
<i>II. Ministerstwo Hotelarstwa, Turystyki i Rekreacji</i>	
<ol style="list-style-type: none"> 1. Centrum Rekreacji 2. Agencja Rekreacji 3. Ośrodek Rekreacji 4. Dom Rekreacji 5. Oddział Rekreacji 	
<i>III. Ministerstwo Pracy, Kariery, Rozwoju Przemysłu i Technologii</i>	
<ol style="list-style-type: none"> 1. Urząd Pracy / Centrum Aktywizacji Zawodowej 2. Agencja Pośrednictwa Pracy 3. Ośrodek Pracy 4. Dom Pracy 5. Oddział Pracy 	
<i>IV. Ministerstwo Rodziny i Pieczy/Domu, Pomocy i Polityki Społecznej</i>	

<ol style="list-style-type: none"> 1. <i>Urząd Rodziny/ Powiatowe Centrum Pomocy Rodzinie, PCPR</i> 2. <i>Agencja Rodziny</i> 3. <i>Ośrodek Pomocy Społecznej</i> 4. <i>Dom Pomocy Społecznej</i> 5. <i>Oddział Pomocy Rodzinie</i> 	
<p><i>V. Ministerstwo Edukacji, Nauki i Szkolnictwa/Oświaty</i></p>	
<ol style="list-style-type: none"> 1. <i>Urząd Kształcenia / Centrum Kształcenia Zawodowego i Ustawicznego (Zakład Doskonalenia Zawodowego, ZDZ)</i> 2. <i>Agencja Kształcenia Kadr</i> 3. <i>Ośrodek Kształcenia</i> 4. <i>Dom Nauki</i> 5. <i>Oddział Przygotowawczy</i> 	
<p><i>VI. Ministerstwo Finansów i Funduszy, Banków i Skarbu Państwa, Polityki Regionalnej</i></p>	
<ol style="list-style-type: none"> 1. <i>Urząd Finansowy/Centrum Bankowo-Finansowe</i> 2. <i>Agencja Bankowa</i> 3. <i>Ośrodek Bankowy</i> 4. <i>Dom Maklerski, Giełda</i> 5. <i>Oddział Bankowy</i> 	
<p><i>VII. Ministerstwo Infrastruktury, Transportu (Kolejnictwo, Lotnictwo, Mechanictwo) i Komunikacji (Prasa, Telewizja, Radiofonia, Telefonii Internet, Poczta)</i></p>	

<ol style="list-style-type: none"> 1. <i>Urząd Transportu i Komunikacji</i> 2. <i>Agencja Transportu i Komunikacji</i> 3. <i>Ośrodek Transportu Leśnego</i> 4. <i>Dom Transportowo - Komunikacyjny</i> 5. <i>Oddział Transportowo - Komunikacyjny</i> 	
<p><i>VIII. Ministerstwo Przedsiębiorczości, Handlu i Konkurencji</i></p>	
<ol style="list-style-type: none"> 1. <i>Urząd Przedsiębiorczości i Handlu</i> 2. <i>Polska Agencja Rozwoju Przedsiębiorczości, PARP</i> 3. <i>Ośrodek Wsparcia Przedsiębiorczości</i> 4. <i>Dom Handlowy</i> 5. <i>Sklep, Butik, Atelier Handlowe i Biuro, Gabinet usługowy</i> 	
<p><i>IX. Ministerstwo Budownictwa i Mieszkalnictwa, Polityki lokalnej</i></p>	
<ol style="list-style-type: none"> 1. <i>Urząd Budownictwa i Mieszkalnictwa / Zakład Gospodarki Mieszkaniowej, ZGM; Towarzystwo Budownictwa Mieszkaniowego TBS i SIM, Społeczne Inicjatywy Mieszkaniowe</i> 2. <i>Agencja Mieszkaniowa i Nieruchomości</i> 3. <i>Ośrodek Mieszkaniowy, Spółdzielnia Mieszkaniowa</i> 4. <i>--- ?</i> 5. <i>Biuro Nieruchomości</i> 	
<p><i>X. Ministerstwo Gospodarki Morskiej i Śródlądowej, Aktywów Państwowych</i></p>	

<ol style="list-style-type: none"> 1. <i>Urząd Gospodarki/Morski i Śródlądowy, Aktywów Państwowych</i> 2. <i>Agencja Morska</i> 3. <i>Ośrodek Morski</i> 4. <i>Dom Morski</i> 5. <i>Oddział Morski</i> 	
<p><i>XI. Ministerstwo Administracji, Spraw Zagranicznych, Kancelaria Prezydenta i Polityka Krajowa</i></p>	
<ol style="list-style-type: none"> 1. <i>Urząd Administracji</i> 2. <i>Agencja Rządowa</i> 3. <i>Ośrodek Rządowy</i> 4. <i>--- ?</i> 5. <i>--- ?</i> 	
<p><i>XII. Ministerstwo Cyfryzacji i Kosmonautyki</i></p>	
<ol style="list-style-type: none"> 1. <i>Urząd Cyfryzacji</i> 2. <i>Agencja Cyfryzacji</i> 3. <i>Ośrodek Cyfryzacji</i> 4. <i>Dom Cyfryzacji</i> 5. <i>Kafejki internetowe</i> 	
<p><i>XIII. Ministerstwo Rolnictwa i Ogrodnictwa, Gospodarstwa, Rozwoju Wsi</i></p>	
<ol style="list-style-type: none"> 1. <i>Urząd Rolnictwa</i> 2. <i>Agencja Restrukturyzacji i Modernizacji Rolnictwa</i> 3. <i>Krajowy Ośrodek Wsparcia Rolnictwa</i> 	

<p>4. <i>Dom Weselny?</i> 5. <i>Koła Gospodyń Wiejskich</i></p>	
<p>XIV. <i>Ministerstwo Sprawiedliwości, Dozoru, Ochrony i Obrony Narodowej, Bezpieczeństwa Wewnętrznego, Publicznego</i></p>	
<p>1. <i>Urząd Sprawiedliwości, Sąd</i> 2. <i>Agencja Ochrony</i> 3. <i>Ośrodek</i> 4. <i>Dom Strzelecki</i> 5. <i>---?</i></p>	
<p>XV. <i>Ministerstwo Środowiska, Klimatu i Komunalnictwa</i></p>	
<p>1. <i>Urząd Środowiska/ Nadleśnictwa</i> 2. <i>Agencja Lasów Państwowych</i> 3. <i>Ośrodek ?</i> 4. <i>Dom ?</i> 5. <i>Oddział ?</i></p>	
<p>XVI. <i>Ministerstwo Kościoła, Wyznań i Wiary</i></p>	
<p>1. <i>Urząd Wiary</i> 2. <i>Agencja Wiary,</i> 3. <i>Ośrodek Wiary, Diecezja</i> 4. <i>Dom Wiary, Parafia</i> 5. <i>Oddział Wiary, Plebania</i></p>	
<p>XVII. <i>Ministerstwo Zdrowia, Opieki i Inwalidztwa</i></p>	
<p>1. <i>Urząd Zdrowia/ Przychodnia</i></p>	

- | | |
|---|--|
| <ol style="list-style-type: none">2. <i>Agencja Opieki/ Medyczna/ Szpital</i>3. <i>Ośrodek Rehabilitacyjny</i>4. <i>Dom Opieki/ Lecznica</i>5. <i>Oddział Ratunkowy</i>6. <i>Pogotowie i Izba Przyjęć</i> | |
|---|--|

C.D Podatki socjalne:

- podatek medialny
 - *opłata reportograficzna*
 - *opłata reportoaudycyjna*

- podatek klimatyczny, strefowy
 - *opłata czasowa*
 - *opłata miejscowa, strefowa, terytorialna*
 - *opłata uzdrowiskowa, wypoczynkowa*

- podatek produkcyjny
 - *opłata akordowa*
 - *opłata ryczałtowa*
 - *opłata emerytalno - rentowa*

- podatek stanowy, kawalerski i paniński
 - *opłata bykowa*
 - *opłata maciorowa*

- podatek kształceniowy
 - *opłata wykształceniowa*

- podatek długowy
 - *opłata odłuzeniowa, komornicza*

- podatek komunikacyjny
 - *opłata komunikacyjna*
 - *opłata informacyjna*
 - *opłata lokomocyjna*

- podatek kryzysowy
 - *opłata degredacyjna*
 - *opłata recesyjna i regresyjna*
 - *opłata awaryjna*

- podatek lokacyjny
 - *opłata eksmisyjna*
 - *opłata lokacyjna*

- podatek dostawczy
 - *opłata importowa (akcyza)*
 - *opłata eksportowa*

- podatek dyplomatyczny
 - *opłata delegacyjna*
 - *opłata deportacyjna i ekstradycyjna*
 - *opłata administracyjna, biurowa*

- podatek informatyczny

- *opłata cyfryzacyjna*

- **podatek filtracyjny**
 - *opłata filtracyjna*
 - *opłata rekultywacyjna*

- **podatek sprawnościowy**
 - *opłata niepełnosprawnościowa, pielęgnacyjna*
 - *opłata zdrowotna*
 - *opłata rehabilitacyjna, inwalidzka*

I. MSiKDiS



Ministerstwo
**Sztuki i Kultury,
Dziedzictwa i Sportu .**

1. PODATEK MEDIALNY (Opłata reportograficzna i reproaudycyjna od nośników informacji)

- Ubezpieczenie artystyczne - SZTUKA
- Ubezpieczenie kulturalne - KULTURA
- Ubezpieczenie archiwalne - DZIEDZICTWO
- Ubezpieczenie chonorowe, chonoralne (nagrody, wyróżnienia) - SPORT
- Ubezpieczenie braterskie, partnerskie, hartościowe - BRACTWO

**Ministerstwo
Kultury
i Dziedzictwa
Narodowego.**



NARODOWE
CENTRUM
KULTURY

II. MHTIK



Ministerstwo
**Hotelarstwa,
Turystyki,
i Rekreacji .**

2. PODATEK KLIMATYCZNY/STREFOWY (opłata potocznie miejscowa lub uzdrowskowa) - REKREACJA

- Ubezpieczenie hotelarskie, odpoczynkowe
-HOTELARSTWO
- Ubezpieczenie turystyczne - TURYSTYKA
- Ubezpieczenie rekreacyjne, wypoczynkowe -
REKREACJA



Ministerstwo
Sportu i Turystyki

III. MPIKPIT



Ministerstwo
**Pracy i Kariery,
Przemysłu
i Technologii .**

3. PODATEK PRODUKCYJNY (opłata akordowa i ryczałtowa / emerytalno - rentowa) - PRACA i KARIERA, TECHNOLOGIE I PRZEMYSŁ

- Ubezpieczenie Pracy - PRACA
- Ubezpieczenie Karierowe - KARIERA
- Ubezpieczenie Produkcyjne/Przemysłowe - PRZEMYSŁ, TECHNOLOGIA



Ministerstwo Rozwoju,
Pracy i Technologii

21

IV. MRiPPS



4. PODATEK KAWALERSKI I PANIENSKI (opłata maciorowa i bykowa) - RODZINA, POMOC I POLITYKA SPOŁECZNA

- Ubezpieczenie Rodzinne, pieczone - RODZINA
- Ubezpieczenie Pomocowe - POMOC
- Ubezpieczenie Społeczne - POLITYKA SPOŁECZNA



**Ministerstwo Rodziny,
Pracy i Polityki Społecznej**

V. MENS

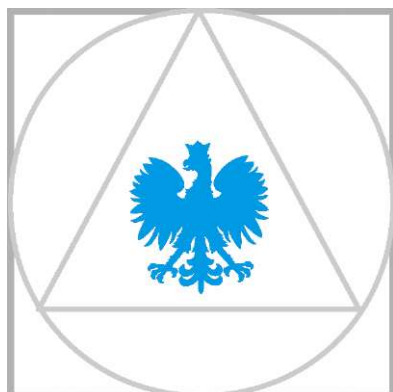

Ministerstwo
**Edukacji,
Nauki**
i Szkolnictwa .

5. PODATEK KSZTAŁCENIOWY/ CIEMNOTOWY (opłata ciemnotowa) - EDUKACJA

- Ubezpieczenie Edukacyjne - EDUKACJA
- Ubezpieczenie Naukowe/Nauczycielskie - NAUKA
- Ubezpieczenie Szkolne/ Oświatowe - OŚWIATA
/SZKOLNICTWO



Ministerstwo Nauki
i Szkolnictwa Wyższego



Ministerstwo
Edukacji i Nauki

23 [Rekomendacja Ministra Nauki i Szkolnictwa Wyższego w związku z rozprzestrzenianiem się koronawirusa SARS-CoV-2 - Ministerstwo Edukacji i Nauki - Portal Gov.pl \(www.gov.pl\)](#)

24 [f1bwYDCUI3EAAAAASUVORK5CYII= \(225x225\)](#)

VI. MFiFBISP

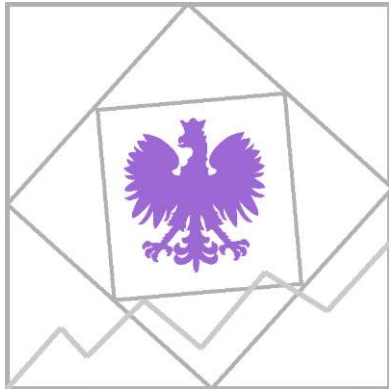

Ministerstwo
Finansów,
i Funduszy,
Banków i Skarbu,
Polityki Regionalnej .

6. PODATEK DŁUGOWY (opłata odłużeniowa, komornicza) - FINANSE I FUNDUSZE, BANKI I SKARB PAŃSTWA, POLITYKA REGIONALNA

- Ubezpieczenie Finansowe - FINANSE
- Ubezpieczenie Funduszowe - FUNDUSZE
- Ubezpieczenie Bankowe - BANKOWNICTWO
- Ubezpieczenie Skarbowe - SKARB PAŃSTWA
- Ubezpieczenie Polityki Regionalnej - POLITYKA REGIONALNA



25 26

25 [Ministerstwo Finansów: Analizy ZAPPA dotyczące podatków aptek nie znajdują odzwierciedlenia w danych PharmaNET](#)

26 [Ministerstwo Finansów](#) | [LinkedIn](#)

150z287



Ministerstwo
Funduszy
i Polityki Regionalnej

MSP Ministerstwo
Skarbu
Państwa

27 28

27 [Dla mediów - Ministerstwo Funduszy i Polityki Regionalnej - Portal Gov.pl \(www.gov.pl\)](http://www.gov.pl)

28 [List do Ministra Skarbu Państwa | Organizacja Międzyzakładowa NSZZ "Solidarność" Grupy PZU \(solidarnosc.org.pl\)](http://solidarnosc.org.pl)

VII. MITiKOM



Ministerstwo
**Infrastruktury,
Transportu,
i Komunikacji,
Mediów.**

7. PODATEK KOMUNIKACYJNY (opłata dekomunikacyjna i dezinformacyjna, lokomocyjna) - INFRASTRUKTURA, TRANSPORT i KOMUNIKACJA, MEDIA

- Ubezpieczenie Infrastrukturalne - INFRASTRUKTURA
- Ubezpieczenie Transportowe - TRANSPORT
(*Kolejnictwo, Lotnictwo, Mechanictwo*)
- Ubezpieczenie Komunikacyjne, Medialne -
KOMUNIKACJA, MEDIA
(prasa, telewizja, radiofonia, telefonia, internet, poczta)



**MINISTERSTWO
INFRASTRUKTURY**



**KRAJOWA RADA
RADIOFONII i TELITWEZJI**

VIII. MPHiK



Ministerstwo
**Przedsiębiorczości
Handlu,
i Konkurencji**

8. PODATEK KRYZYSOWY, AWARYJNY, RECESYJNY (opłata degradacyjna, regresyjna, kryzysowa) - PRZEDSIĘBIORCZOŚĆ

- Ubezpieczenie Przedsiębiorcze - PRZEDSIĘBIORCZOŚĆ
- Ubezpieczenie Handlowe - HANDEL
- Ubezpieczenie Konkurencyjne - KONKURENCJA



**MINISTERSTWO
PRZEDSIĘBIORCZOŚCI
I TECHNOLOGII**

**POLSKA AGENCJA
ROZWOJU
PRZEDSIĘBIORCZOŚCI**





Biuro Rzecznika
Małych i Średnich Przedsiębiorców



Urząd Ochrony Konkurencji i Konsumentów

33 34

33 [Biuro Rzecznika MSP | Rzecznik Przedsiębiorców \(rzecznikmsp.gov.pl\)](#)

34 [UOKiK - Strona główna](#)

IX. MBIM, MBUDIM



Ministerstwo
**Budownictwa
i Mieszkalnictwa;
Rozwoju Lokalnego**

- 9. PODATEK DELOKACYJNY (opłata eksmisyjna i lokacyjna) - MIESZKALNICTWO - BUDOWNICTWO**
- Ubezpieczenie Budowlane - BUDOWNICTWO
 - Ubezpieczenie Mieszkalne - MIESZKALNICTWO
(Spółdzielnie mieszkaniowe, komunalne i towarzystwa budownictwa mieszkaniowego TBS)



Ministerstwo
Rozwoju

X. MGMIŚAP



Ministerstwo
**Gospodarki
Morskiej i Śródlądowej,
Aktywów Państwowych**

- 10. PODATEK DOSTAWCZY (opłata importowa -
akcyza i eksportowa)- GOSPODARKA (Żegluga
Morska, lądowa i Śródlądowa) i AKTYWA, (gaz, węgiel,
prąd, woda, ropa, drewno i metale)
- Ubezpieczenie Gospodarcze (morskie i śródlądowe) -
GOSPODARKA LĄDOWA I ŚRÓDLĄDOWA
- Ubezpieczenie Aktywowe/ Magazynowe - AKTYWA
PAŃSTWOWE**



**MINISTERSTWO
GOSPODARKI**





XI. MASKPIP



Ministerstwo
Administracji
Spraw Zagranicznych,
Kancelaria Prezydenta
i Polityka Krajowa

11. PODATEK PODRÓŻOWY (opłata delegacyjna i podróżowa) - ADMINISTRACJA, GRANICA i DYPLOMACJA

- Ubezpieczenie Administracyjne, Biurowe
- Ubezpieczenie Zagraniczne, Dyplomatyczne



MSWfA

Ministerstwo
Spraw Wewnętrznych
i Administracji

XI. MCIK

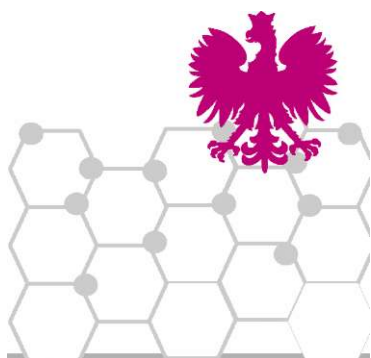

Ministerstwo
Cyfryzacji
i Kosmonautyki

- 12. **PODATEK CYBERNETYCZNY (opłata
cyfryzacyjna i biurowa) - CYFRYZACJA****
- Ubezpieczenie Cyfryzacyjne, informatyczne
 - Ubezpieczenie Kosmonautyczne



Ministerstwo
Cyfryzacji

XIII. MRiOGiRW



MINISTERSTWO
**ROLNICTWA
i OGRODNICTWA,
GOSPODARSTWA
i ROZWOJU WSI**

13. PODATEK OCZYSZCZENIOWY (opłata filtracyjna i rekultywacyjna) - ROLNICTWO i OGRODNICTWO, WIEŚ I MIASTO

- Ubezpieczenie Rolnicze
- Ubezpieczenie Ogrodnicze
- Ubezpieczenie Gospodarkowe
- Ubezpieczenie Rozwoju Wsi



MINISTERSTWO
**ROLNICTWA
I ROZWOJU WSI**



**Agencja Restrukturyzacji
i Modernizacji Rolnictwa**

40 41

40 [Forum Wizja Rozwoju - Ministerstwo Rolnictwa i Rozwoju Wsi zostało Partnerem Merytorycznym IV edycji Forum Wizja Rozwoju | Facebook](#)

41 [Logo ARiMR do pobrania | Agencja Restrukturyzacji i Modernizacji Rolnictwa](#)

XIV. MZOIN



Ministerstwo
**Zdrowia,
Opieki
i Inwalidztwa**

14. PODATEK SPRAWNOŚCIOWY (opłata niepełnosprawnościowa, opiekuńcza, pielęgnacyjna i rehabilitacyjna) - ZDROWIE

- Ubezpieczenie Zdrowotne
- Ubezpieczenie Opiekuńcze/Pielęgnacyjne
- Ubezpieczenie Rehabilitacyjne/ Inwalidzkie

^{58?} **AAZ**
Ministerstwo Zdrowia



Państwowy Fundusz
Rehabilitacji Osób
Niepełnosprawnych

XV. MRiOGiRW

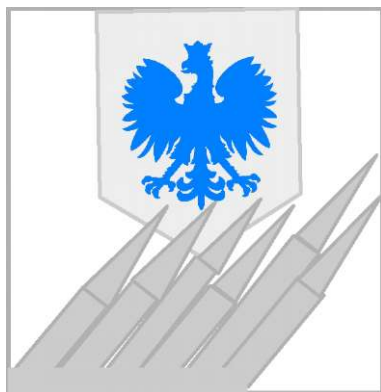

Ministerstwo
**Sprawiedliwości,
i Dozoru,
Obrony Narodowej
i Bezpieczeństwa
Wewnętrznego**

15. PODATEK BITEWNY, KONFLIKTOWY (opłata pokojowa i służbowa: nagrody i kary)- SPRAWIEDLIWOŚĆ ,OCHRONA I DOZÓR, OBRONA NARODOWA I BEZPIECZEŃSTWO WEWNĘTRZNE

- Ubezpieczenie Sądowe
- Ubezpieczenie Ochroniarskie
- Ubezpieczenie Dozorcze
- Ubezpieczenie Obronne, Militarne
- Ubezpieczenie Wewnętrzne, Publiczne, Antykorupcyjne

**MINISTERSTWO
SPRAWIEDLIWOŚCI**



45

XVI. MSKiK

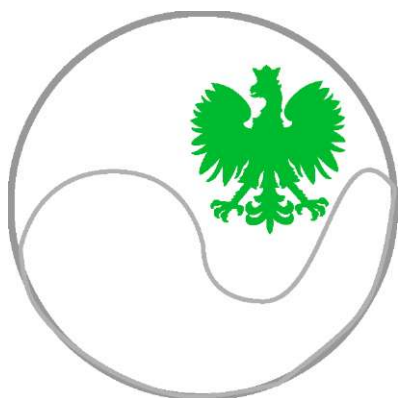

MINISTERSTWO
**ŚRODOWISKA,
KLIMATU,
i KOMUNALNICTWA**

16. PODATEK RECYKLINGOWY (opłata emisyjna i utylizacyjna) - ŚRODOWISKO , KLIMAT I KOMUNALNICTWO

- Ubezpieczenie Środowiskowe
- Ubezpieczenie Klimatyczne
- Ubezpieczenie Komunalne



MINISTERSTWO
ŚRODOWISKA

XVII. MKWiW



Ministerstwo
**Kościoła,
Wyznania,
i Wiary**

17. PODATEK SAKRALNY (opłata profanacyjna i ateistyczna) - KOŚCIÓW, WYZNANIA I WIARA, NADZIEJA

- Ubezpieczenie Kościelne
- Ubezpieczenie Wyznaniowe
- Ubezpieczenie Wiary i Nadzieji



**KONFGRENCJA
GPISKOPATU
POLSKI**

POSTULAT III.
PRACA
POWSZECHNY I UPROSZCZONY
SYSTEM WYNAGRODZEŃ
„Uczciwa i Godna płaca”

3. wnoszę o wprowadzenie dla wszystkich obywateli, pełnych i równych wynagrodzeń, ustalenie wysokości ustawowo w zależności od tytułu i stanowiska;

2.1 wnoszę o to, aby wszyscy obywatele Rzeczypospolitej Polski, powinni mieć prawo do awansu , do rozwoju, do równego kształcenia, ścieżki edukacyjnej.;

**I. WŁADZE, OLIGARCHIA, DUCHOWIEŃSTWO,
WOJSKO, SŁUŻBA I OCHRONA
[Starostwo Wojewódzkie i Krajowe]**

Duchowieństwo	Wojsko, Służba	Stróże, Ochrona i Dozór	
Papież	Generał	Komendant	13.000,00 zł
Nuncjusz, Kardynał	Oficer, Pułkownik	Inspektor	11.500,00 zł
Prymas	Kapitan	Komisarz	10.000,00 zł
Diakon, Biskup i Kanonik, Prezbiter	Major, porucznik	Podkomisarz	8.500,00 zł
Proboszcz i Wikariusz	Chorąży, sztabowy	aspirant	7.000,00 zł
Kapłan, Ksiądz, Zakonnik	przodownik	sierzant	5 500,00 zł
Kler	plutonowy	policjant	4 000,00 zł
Ceremoniarz	kapral	posterunkowy	3 000,00 zł
Lektor		Szeregowy	2 000,00 zł
Ministrant		Młodszy szeregowy	1 000,00 zł
Kandydad	Poborowy	Rezerwowy	500,00 zł

**II. RZĄD, ARYSTOKRACJA,
Rządowe Starostwo Okręgowe**

PAŁAC, Prezydent i Pierwsza Dama	25.000 zł, 2 lata	< izba Prezydentów i Dam
Sekretarz Stanu	23.000, 1 rok	< Izba Sekretarzy
Premier	21, 000, 1 rok.	< Izba Premiera
Minister	19.000, 1 rok	< Izba Ministrów, Krajowa Rada Ministrów KRM
Wojewoda	17.000 zł , 1 rok	< izba Wojewodów
SEJM, Poseł i senator	15.000 zł, 1 rok	< izba Posłów

SEJMIK, Rzecznik	13.000 zł, 2 lata	< izba Rzeczników
III. SAMORZĄD, BURŻUAZJA, Samorządowe Starostwo Powiatowe		
-Pretorzy, Rektor i Starosta, Sąd Najwyższy i Prokurator Generalny,	13.000 zł, 2 lat	< Izba Pretorów
-Cenzorzy, Wójtowie Powiatu, Burmistrz Edylowie i Kurulni plebejscy,	11.000 zł, 1 rok	< izba Cenzorów, Prokuratorów i Sędziów (Kolegium i SKO, Samorządowe Kolegium Odwoławcze)
Sołtysi Gminy, Radni i ławnicy, mecenasów ,	9.000, 1 rok	< Izba radnych i mecenasów
-Kwestorzy, sekretarz, skarbnik , adwokat,	7.000, 1 rok	< Izba sekretarzy i adwokatów
-Trybuni ludowi, kanclerz, urzędnicy, doradcy zawodowi i radców prawnych,	5.000, 2 lat	< Izba Doradców i Radców
IV. LUD, PLEBS, Ludowe Starostwo Gminne		
prezes, profesor,	5000 zł, 2 lat	<< izba prezesów
dyrektor , doktor ,	4000 zł, 1 rok	<< izba dyrektorów
kierownik, magister,	3000 zł, 1 rok	<< izba kierowników
pracownicy intelektualni, licencjat, inżynier,	2000 zł 1 rok	<< izba pracownicza
podstawowa pensja,	ok. 1000 zł, 0 lat	<< izba robotnicza

minimalna płaca
obywatelska

POSTULAT IV.

KULTURA

PRAWA ARTYSTÓW I PLASTYKÓW

„Tolerancja i szacunek dla wszystkich”

4. wnoszę o to, aby

RÓWNOŚĆ PŁCI

- uznawać związki partnerskie i małżeństwa cywilne między partnerami wszystkich płci (LGBT +);
- rozszerzyć działania Konwencji Stambulskiej wobec osób narażonych na przemoc fizyczną, psychiczną, ekonomiczną i seksualną ze względu na płeć;

PRAWA DO PROKREACJI

- wprowadzić darmową i dostępną antykoncepcję (tampony, tabletki „Dzień Po”),
w tym dostęp do bezpiecznej i legalnej aborcji
dysfunkcyjnych płodów;
- wprowadzić dostęp do pełnej opieki prenatalnej
(badania prenatalne, opieka położnicza, szkoły rodzenia)

RÓWNOUPRAWNIENIE w PRACY

- wprowadzić równość kobiet i mężczyzn na stanowiskach pracy;
- wprowadzić możliwość kontrolowania i wpływu na wynagrodzenia wszystkich przez zarząd;

PODATEK MEDIALNY 5%

- wprowadzić opłatę reprograficzną i reproducyjną od nośników informacji, na tantiemy dla artystów z ZAIKSU i STOARTU oraz pomoc z FUNDUSZU KULTURY

KARTA DUŻEJ KULTURY

- wprowadzić Kartę Dużej Kultury, ze zniżkami, wejściówkami, biletami dla artystów

KARTA ARTYSTY

- wprowadzić KARTĘ ARTYSTY, dla uprawnionych zawodowo artystów, z systemem wsparcia i nagród dla artystów

UBEZPIECZENIA ARTYSTÓW

- wprowadzić powszechne ubezpieczenia dla zawodowych artystów i artystów]

RENTY I EMERYTURY ARTYSTYCZNE

ZWIĄZEK ARTYSTÓW i IZBA ARTYSTÓW

- ustanowić STATUS ZAWODOWEGO ARTYSTY, należącego do określonego związku i izby

UKRÓCENIE WYZYSKU ARTYSTÓW, STOP PRYWATYZACJI SZTUKI I KOMERCJALIZACJI KULTURY

3.1. wnoszę o to, aby wszyscy obywatele Rzeczypospolitej Polski, powinni mieć równo prawo do wyboru płci i równouprawnienia;

3.1. wnoszę o to, aby wszyscy artyści i plastycy mieli swoje prawa, kodeks sztuki i kultury;

Ministerstwo Kultury i Narodowy Fundusz Kultury, finansowanie kultury

	II. 80.000.000.000 mld/5= 16.000.000.000 mld i 80.000.000.000 mld/5 = 160.000.000.000 mld			
1.	- MINISTERSTWO	160.000.000.000 mld /40.000.000 mln = 400 zł	STOLICA	KRAJ ok. 40 mln ludzi
	<p>Środki Ministerstwa i Pomoc z Ministerstwa, Narodowego Funduszu Kultury = 400 zł na osobę na 40 mln ludzi</p> <p style="text-align: center;">400 zł w sumie na osobę miesięcznie pomocy socjalnej</p>			
3.	- Urząd Kultury/ Centrum Kultury	160.000.000.000ml d/ 16 województw = 10.000.000.000 mld + 10.000.000.000 mld z podatku	METROPOLIA 500.001- 5.000.000 osób	WOJEWÓDZTWO 16 województw
	<p>Pomoc dla Centrum Kultury/ Urzędu Kultury = 10.000.000.000, mld z podatku i 10.000.000.000 mld z budżetu Państwa, metropolii =20.000.000.000 mld</p> <p style="text-align: center;">20.000.000.000 mld zł rocznie</p>			
3.	- Agencja Kultury	160.000.000.000 Mld/ 60 = 2.600.000.000 mld tys. + 2.600.000.000 z podatku	MIASTO 50.001-500.000 osób	OKRĘG, REGION ok. 60 okręgów

	<p>Pomoc dla Agencji Kultury = 2.600.000.000 mld zł z podatku i 2.600.000.000 z budżetu Państwa, miasta= 5.200.000.000 zł</p> <p style="text-align: center;">5.200.000.000 mld zł rocznie</p>			
4.	- Dom Kultury/ Młodzieżowy Dom Kultury	<p>160.000.000.000 mld/3000 = 53.300.000.000 mld zł + 53.300.000.000 mln zł z podatku</p>	<p>MIASTECZKO 5001 - 50.000 osób</p>	<p>POWIAT ok. 3000 powiatów</p>
	<p>Pomoc dla Domu Kultury = 53.300.000.000 mld zł z podatku i 53.300.000.000 z budżetu Państwa , miasteczka = 1.660.000.000.000 mld</p> <p style="text-align: center;">1.660.000.000 mld zł rocznie</p>			
5.	- Ośrodek Kultury	<p>1.600.000.000 / 3000 = 53.330.000 mln zł + 53.330.000 mln zł z podatku</p>	<p>WIEŚ 51-5000 osób</p>	<p>GMINA ok 3000 gmin</p>
	<p>Pomoc dla Ośrodka Kultury = 53.300.000 mln zł z podatku i 53.300.000 mln z budżetu Państwa , wsi = 1.660.000.000. mld</p> <p style="text-align: center;">1.660.000.000 mld zł rocznie</p>			
	- Świetlica Wiejska/ Dom Weselny	<p>1.600.000.000/ 40.000 = 4000,00 zł + 4000,00 zł z podatku</p>	<p>OSADA 5-50 osób</p>	<p>SOŁECTWO ok40.000 tys.</p>
	<p>Pomoc dla Świetlicy wiejskiej lub Domu Weselnego = 4000 zł z podatku i 4000 zł z budżetu Państwa, osady</p> <p style="text-align: center;">8000 zł rocznie</p>			

RÓWNOMIERNY ROZWÓJ KULTURY

W dużych metropoliach miasta dysponują większym budżetem i wpływami, nie potrzebują takich środków jak w mniejszych miastach, wsiach i osadach.

Na podstawie analizy budżetów miast i łożonych na kulturę środków, sugerują następujący podział wpływów do kultury środków finansowych.

**1% budżetu metropolii na kulturę w województwie
500.001 - 5.000.000 osób**

**2% budżetu miasta na kulturę w okręgu, regionie
50.001- 500.000 osób**

**3% budżetu miasteczka na kulturę w powiecie
5001 - 50.000 osób**

**4% budżetu wsi na kulturę w sołectwie
51-5000 osób**

**5% budżetu osady na kulturę
5-50 osób**

MINISTERSTWO

- 400 zł miesięcznie na osobę

URZĄD KULTURY/ CENTRUM KULTURY

- 2.000.000,00 zł rocznie

AGENCJA KULTURY

-520.000,00 zł rocznie

DOM KULTURY/ MŁODZIEŻOWY DOM KULTURY

1.660.000,00 zł rocznie

OŚRODEK KULTURY

1.660.000,00 zł rocznie

ŚWIETLICA WIEJSKA/ DOM WESELNY

8000,00 zł rocznie

NARODOWY FUNDUSZ KULTURY

- pomoc kulturalna

ok. 300 zł w sumie miesięcznie,

50 zł miesięcznie, zasiłek funowy na wejściówki, bilety	100 zł mies.- dodatek tantiemowy na nagrody, fanty, vouchery	1000 zł, jednorazowe rocznie, świadczenie kulturalne dla biernych artystów
50 zł miesięcznie zasiłek produkcyjny na produkcje sztuki	100 zł mies. - dodatek przemysłowy na patenty, koncesje, licencje	1000 zł, jednorazowe rocznie, świadczenie grantowe na inwestycje

I. URZĘDY KULTURY/ CENTRA KULTURY

1 % z ok. 500.000.000 mln. budżetu metropolii na kulturę,

Metropolia 500.001-5.000.000 tys. osób
ok. 16 głównych metropolii wojewódzkich

- (- 1. Szczecin, Koszalin, Szczecinek, Świnoujście, Choszczno, Wałcz, **zachodniopomorskie**
- 2. Gdańsk, Gdynia, Malbork, Kwidzyn, Kościerzyna, Ustka, Łeba, **pomorskie**
- 3. Olsztyn, Elbląg, Ostróda, Giżycko, Iława, Mrągowo, **warmińsko mazurskie**
- 4. Gorzów Wielkopolski, Zielona Góra, Słubice, Międzyrzecz, Krosno Odrzańskie, Żary, **lubuskie**
- 5. Poznań, Kalisz, Gniezno, Piła, Konin, Leszno, Ostrów Wielkopolski, **wielkopolskie**
- 6. Bydgoszcz, Toruń, Brześć, Inowrocław, Włocławek, Grudziądz, Świecie, **kujawsko-pomorskie**
- 7. Warszawa, Radom, Płock, Ciechanów, Ostrołęka, Siedlce, **mazowieckie**
- 8. Białystok, Kolno, Łomża, Zambrów, Mońki, Sokółka, Siemiatycze, Suwałki, **podlaskie**
- 9. Wrocław, Zgorzelec, Legnica, Oleśnica, Jelenia Góra, Kłodzko, **dolnośląskie**
- 10. Opole, Kluczbork, Oleśno, Nysa, Prudnik, Kędzierzyn Koźle, **opolskie**
- 11. Łódź, Sieradz, Łęczyca, Radomsko, Łowicz, Piotrków Trybunalski, Tomaszów Mazowiecki, **łódzkie**

- 12. Kielce, Włoszczowa, Jędrzejów, Skarżyńska Kamienna, Sandomierz, Staszów, Busko Zdrój, **świętokrzyskie**
- 13. Lublin, Sandomierz, Biała Podlaska, Terespol, Puławy, Chełm, Kraśnik, Biłgoraj, Tomaszów Lubuski lubelskie
- 14. Katowice, Częstochowa, Gliwice, Rybnik, Bielsko Biała, Żywiec, **śląskie**
- 15. Kraków, Oświęcim, Bochnia, Tarnów, Nowy Sącz, Nowy Targ, Wadowice, **małopolskie**
- 16. Rzeszów, Tarnobrzeg, Mielec, Przemyśl, Krosno, **podkarpackie**

III. DOMY KULTURY

3 % - z ok. 5.000.000 budżetu miasteczka na kulturę
miasteczko, 5001-50.000 osób
ok. 3000 tys. gmin.

IV. OŚRODKI KULTURY/ ŚWIETLICE WIEJSKIE

4 % z ok. 500.000 tys. budżetu wsi na kulturę
wieś, 500-5000 osób
ok. 1500 - 3000 tys. wsi, osad

POSTULAT V.
REKREACJA I WYPOCZYNEK
„Czas wolny i wypoczynek”

5. wnoszę o wprowadzenie dla przedsiębiorców i pracodawców, ich pracowników oraz pozamiejscowych turystów jednolity system pobierania opłaty strefowej za korzystanie z dóbr lokalnego środowiska;

4.1. wnoszę o to, aby pracodawcy, pracownicy i turyści mogli otrzymywać z podatku strefowego, zniżki na korzystanie z lokali gastronomicznych i usług hotelarskich;

POSTULAT VI.

EDUKACJA

Dobry Start na przyszłość

6. wnoszę o wprowadzenie dla wszystkich uczniów oraz obywateli, wyprawki sezonowe- półroczne i odprawki szkolne ;

300 zł > wiosna - lato

300 zł > jesień - zima

ODPRAWKI

< BECIKOWA 1000 zł

< ŻŁOBKOWA, 1-2 lat, 1000 zł

< PRZEDSZKOLNA, 3-6 lat, 1000 zł

< PODSTAWÓWKOWA, 7-10 lat, 1000 zł

< GIMNAZJALNA, 11-14 lat 1000 zł

< LICEALNA/TECHNICZA, 15-18 lat, 1000 zł

< STUDYJNA, 19-24 lat, 1000 zł

< PRODUKCYJNA, 25-39 lat, 1000 zł

< INWESTYCYJNA, 40-60 lat, 1000 zł

< EMERYTALNA, 61-80 lat, 1000 zł

< SENIORALNA, 81-100 lat, 1000 zł

6.1. wnoszę o to, aby wszyscy w zależności od wieku otrzymywali sezonowe wyprawki i odprawki;

WYPRAWKI

W obecnym systemie Polskim, za rządów PIS, Prawa i Sprawiedliwości, wprowadzono wyprawki szkolne dla dzieci 300 zł, rozpoczynających naukę we wrześniu.

Za rządów Pis, wprowadzono również jeszcze sztandarowy program 500+ na każde dziecko do 18 r. życia oraz 500 + dla niepełnosprawnych z znacznym stopniem i całkowitą niezdolnością do pracy.

Mimo wszystko wydają się iż czegoś jeszcze brakuje i obywatele czują niedosyt.

Szukając oszczędności 500 + dla niepełnosprawnych można by połączyć z zasiłkiem pielęgnacyjnym ok. 200 zł i te + 300 zł wyprawki, było by w sumie kolejnym 500 + dla każdego niepełnosprawnego (lekki, umiarkowany i znaczny stopień) lub zamiast zasiłku pielęgnacyjnego.

Według mnie i zapewne większości obywateli, 300 zł wyprawki powinno dotyczyć wszystkich sfer, obszarów, a nie tylko jednej wyprawki szkolnej, wyróżniłbym więc następujące wyprawki wiekowe, nad którymi wprowadzeniem powinien zastanowić Rząd, Władze.

Wyprawki wiekowe⁴⁸

- szkolna, przed rozpoczęciem roku szkolnego we wrześniu, ok. 300 zł
- przed rozpoczęciem roku studiów i studium, ok. 300 zł
- przed rozpoczęciem roku pracy, ok. 300 zł
- przed rozpoczęciem roku szkolenia i kursu, studium, ok. 300 zł

- wyprawka po zakończeniu roku szkolnego, ok. 300 zł
- wyprawka po zakończeniu roku akademickiego, ok. 300 zł
- wyprawka po zakończeniu roku pracy, ok. 300 zł
- wyprawka po zakończeniu roku szkolenia i kursu, studium, ok. 300 zł

ODPRAWKI

Obecnie dzieciom z Domów Dziecka i Rodzin Zastępczych przysługują odprawki sięgające nawet 20.000 tys. zł.

Obecnie sieroty otrzymują po ok. 10.000 tys. zł i przy kontynuowaniu nauki 400 zł.

Aktualnie przy urodzeniu dziecka, każdej matce, z wyłączeniem ojców, przysługują ok. 1000 zł becikowe.

Aktualnie odprawy szkolne ok. 300 zł, otrzymują tylko dzieci we wrześniu oraz osoby po szkoleniach z Urzędu Pracy w kwocie ok. 500 -700 zł.

Odprawka szkolna (1 do ok 25 rok życia) ok. 1000 zł przed rozpoczęciem nauki i zakończeniu nauki⁴⁹

⁴⁸ [Skorzystaj z programu „Wyprawka szkolna” - Gov.pl - Portal Gov.pl \(www.gov.pl\)](#)

⁴⁹ [NIK o usamodzielnianiu dzieci z rodzin zastępczych i domów dziecka - Najwyższa Izba Kontroli](#)

- > becikowa, żłobek (od. 0 - 1 lat) [oboje rodzice becikowe] 1000 zł⁵⁰
- > przedszkolna, Przedszkole (od 2 do ok. 6 r. życia) 1000 zł ⁵¹
- > podstawowa, Szkoła Podstawowa (od. 7 do ok. 11 r. życia) 1000 zł
- > gimnazjalna, Gimnazjum (od 12 do ok. 15 r. życia) 1000 zł
- > techniczna, Liceum / Technikum (od. 16 do ok. 19 r. życia) 1000 zł
- > akademicka Studium/ Studia (od. ok. 20 - 25 roku życia) ok. 1000 zł

- > odprawa po zakończeniu roku pracy, ok. 1000 zł
- odprawa po zakończeniu roku szkolenia i kursu, studium, ok. 1000 zł

50 [Becikowe 2020 - dochód, kryteria, wnioski - Becikowe - Dziecko i prawo - Infor.pl](#)

51 [Przedszkole - Wikipedia, wolna encyklopedia](#)

POSTULAT VII

FUNDUSZE

Kapitał i oszczędność na Plan B

7. wnoszę o zabezpieczenie wszystkich przedsiębiorców i obywateli podstawowym, państwowym funduszem z podatku od majątku (spadki, darowizny);

7.1. wnoszę o to, aby wszyscy przedsiębiorcy i obywatele posiadali od Państwa, podstawowe zabezpieczenie z podatku od majątku wszystkich obywateli; do wykorzystania na inwestycje;

POSTULAT VIII.
KOMUNIKACJA
Pełny dostęp do miejsca i informacji"

8. wnoszę o pełny dostęp do miejsca i informacji każdemu obywatelowi; zniesienie publicznego płatnego środka transportu i informacji; za sprawą ubezpieczenia transportowego i komunikacyjnego;

8.1. wnoszę o to, aby każdy obywatel miał pełne prawo do podstawowego przemieszczania się środkami transportu i dostęp do podstawowej informacji za pośrednictwem mediów;

POSTULAT IX.
FINANSE i PRZEDSIĘBIORCZOŚĆ
„Inwestycja w Innowacyjność
Niskoprocentowe pożyczki i dotacje”

9. wnoszę o gwarantowane niskoprocentowe pożyczki i dotacje dla wszystkich obywateli;

9.1. wnoszę o to, aby każdy obywatel miał podstawowe prawo do najniższej pożyczki i bezpośredniej dotacji, zarówno osoby fizyczne jak i formalne, gospodarstwa domowe, których dochód roczny na osobę nie przekracza 15.000 - 30.000 tys. i osoby prawne, których roczny dochód nie przekracza 125.000 - 250.000 tys. rocznie;

POSTULAT IX.

MIESZKALNICTWO

Swoje cztery kąty/ własne m⁴"

10. wnoszę o gwarantowane bony zasiedleniowe i bony mieszkaniowe dla każdego obywatela i opłatę ubezpieczenia budowlanego i mieszkalnego przez państwo

10.1. wnoszę o to, aby każdy obywatel miał podstawowe prawo i możliwość do własnych czterech kątów, własnego mieszkania, przy pomocy kumulacji środków wpłacanych przez państwo na konto i ubezpieczenie każdego z obywateli;

10.2, wnoszę o bardziej humanitarne zasady przyznawania dodatku mieszkaniowego;

„Jeśli twój dochód „na członka gospodarstwa domowego” w ostatnich 3 miesiącach nie przekracza zbytnio 1500 zł, możesz starać się o dodatek mieszkaniowy. Skąd wzięła się ta kwota? To wskaźnik urzędowy, tj. 125% najniższej emerytury ogłaszanej przez ZUS (obecnie 1200 zł).

Jeśli jesteś osobą samotną, to dochód uprawniający do dodatku mieszkaniowego jest wyższy i wynosi 175% najniższej emerytury, czyli obecnie 2100 zł.
[..]

Przyznanie dodatku mieszkaniowego zależy też od powierzchni mieszkania. Nie może ona przekraczać o więcej niż 30% ustawowej powierzchni normatywnej, która wynosi:

- 35 m kw., jeśli mieszka jedna osoba;
- 40 m kw. dla dwóch osób;
- 45 m kw. dla gospodarstwa trzyosobowego;
- 55 m kw. dla gospodarstwa czteroosobowego;
- 65 m kw. dla pięcioosobowego;
- 70 m kw. dla sześćoosobowego. „⁵²

52 [.Dodatek mieszkaniowy: komu się należy, jak go uzyskać, ile wynosi ta dopłata do czynszu - infonajem.pl](http://infonajem.pl)

Analizując, można pokusić się o następującą sugestię kryteriów przysługujących do dodatku mieszkaniowego.

Osób	metraż	Dochód całej rodziny lub 1 osoby w rodzinie - żywiciela		Wysokość dodatku mieszkaniowego
1-2	30-40 m ²	1500 zł	125% średniej emerytury	300 zł
3-4	41 -50 m ²	3000 zł	250% średniej emerytury	400 zł
5-6	51 -60 m ²	4500 zł	375% średniej emerytury	500 zł
7-8	61 -80 m ²	6000 zł	500% średniej emerytury	600 zł
9-10	81-90 m ²	7500 zł	625% średniej emerytury	700 zł

POSTULAT X.
GOSPODARKA I AKTYWA
Eksport rodzimej produkcji za granicę

- 11. wnoszę o zaprzestanie importu produktów spoza Polski, a kupywanie Polskich produktów, wyprodukowanych z polskich surowców i półsurowców, magazynowanych przez Ministerstwo Aktywów;**

11.1. wnoszę o to, aby każdy obywatel miał możliwość zakupu rodzimej produkcji, wspierania lokalnej i krajowej gospodarki;

POSTULAT XI.
GRANICA I CYFRYZACJA
**Nieograniczone podróżowanie i cybernetyka/
Cyber Poland 2025**

- 12. wnoszę o to, aby każdy obywatel Unii w strefie Schengen, mógł swobodnie podróżować między krajami;**

12.1. wnoszę o to, aby każdy obywatel miał możliwość swobodnego przekroczenia granicy w krajach Unii Europejskiej; miał gwarantowaną wizę i możliwość zakwaterowania, czy refundacji kosztów kwatery;

12.2. wnoszę o to, aby każdy obywatel miał dostęp do cyfrowych urządzeń, typu telefon, radio, internet, tv; aby były one zagwarantowane poprzez cyfryzacje najuboższych Bonami Cyfrowymi;

**POSTULAT XII.
ROLNICTWO
Polska - nasza ziemia"**

13. wnoszę o gwarantowane dopłaty do 500 zł za 1 h upraw i 500 zł za hodowle zwierząt 10-20 sztuk;

13.1. wnoszę o to, aby każdy rolnik miał zagwarantowane Bony Rolnicze na uprawy rolne i Hodowlane na zwierzęta hodowlane;

POSTULAT XIII. ZDROWIE

Pełny pakiet zdrowotny

14. wnoszę o gwarantowane gwarantowany Bon na zdrowie 500 +, obejmujący cały pakiet badań każdego obywatela, zwłaszcza po pandemii koronawirus;

14.1. wnoszę o to, aby każdy pacjent służby zdrowia, miał zagwarantowany kompleksowy pakiet badań, Bon na Zdrowie, o wartości ok. 500 zł;

POSTULAT XIV. Sprawiedliwość

15. wnoszę o wprowadzenie jednolitego systemu kar i Sędziów Pokoju oraz przywrócenie Kolegiów;

15.1. wnoszę o to, aby każdy obywatel mógł zrozumieć prawo i nie być surowo karany, najsurowszą karą więzienia;

15.2. wnoszę o podwyższenie wartości 1 dnia ograniczenia wolności z 10 zł do 25 zł i 1 dnia pozbawienia wolności z 20 do 50 zł dla wszystkich zwykłych obywateli;

- 1. POGOTOWIE KRYZYSOWE**
(wykroczenie 2-4 tygodnie, izolacja i obserwacja,
50-1000 zł)
- 2. ODDZIAŁ PENITECJARNY 2 -5 mies.**
(występek 1001-10.000 zł)
- 3. RESOCJALIZACJA SĄDOWA/
DOM RESOCJALIZACYJNY - 6 mies. 1 lat**
(złoczyństwo 10.001 - 50.000 zł)
- 4. OŚRODEK RESOCJALIZACYJNY 2 - 5 lata**
(przestępstwo 50.001 -250.000 tys.)
- 5. CENTRUM RESOCJALIZACYJNE 5 - 10 lat**
(bandyctwo 250.000 tys- 1.000.000 mln)
- 6. ZAKŁAD RESOCJALIZACYJNY, WIĘZIENIE 11-20
lat (zbrodnia 1.000.001 - 5.000.000 mln)**

dotyczy: kastowości Instytucji Sprawiedliwości i swobody dokonywania czynności na swoją tylko korzyść; naruszania praw osób oskarżonych;

Zwracam się do Szanownych Władz i Rządu, Polityków i Senatorów o interwencje w sprawie naruszania tykalności, godności osób oskarżonych i stosowanie najsurowszej kary więzienia dla bandytów wobec osób oskarżonych za mniejsze przewinienia.

Wnoszę o

- utworzenia Sędziów Pokoju,
- Funduszu Osób Oskarżonych,
- Adwokatury
- Strażników Pokoju/ Policje Proszą - Zwyczajną
- uproszczeniu systemu karnego
- uproszczeniu kodeksu karnego
- uproszczenie kodeksu postępowania karnego
- przyjrzeniu konstrukcji systemu karnego, systemu kar
- przyjrzeniu konstrukcji postępowania karnego
- przyjrzeniu przelicznika wymiaru kary pozbawienia wolności
- przyjrzeniu przelicznika wymiaru kary ograniczenia wolności
- przyjrzeniu strukturze systemu resocjalizacyjnego
- przyjrzeniu nadużywania stosowania środka zapobiegawczego, aresztu śledczego
- przyjrzeniu nadużywania przez prokuratora aktu oskarżenia
- przyjrzeniu nadużywania przez prokuratora i policje przymusowych czynności
- przyjrzeniu nadużywania przez policje prowadzenia dochodzeń
- przyjrzeniu nadużywania instytucji ubezwłasnowalniania osób niepełnosprawnych i niesamodzielnych
- przyjrzeniu karania taką samą karą karą pozbawienia wolności i leczenia psychiatrycznego
- przyjrzeniu karania osób niepełnosprawnych w związku z ograniczoną niepoczytalnością

- przyjrzeniu leczenia osób niepełnosprawnych na Oddziale Psychiatrii Sądowej
- przyjrzeniu terapii osób niepełnosprawnych w warunkach więziennych

Zamykanie osób podejrzanych w areszcie śledczym, bez możliwości samoobrony i bez adwokata, pozbawia możliwość udowodnienia swojej linii obrony.

Adwokat ma mniejsze prawa niż prokurator, który może na siłę udowadniać swoje zarzuty i wywierać nacisk, wpływ na zeznania pokrzywdzonych oraz stosować przymusowe czynności.

Jestem osobą niepełnosprawną psychicznie i stałem ofiarą systemu karnego przez stworzoną Psychiatrię Sądową oraz możliwość karania kogoś za ograniczoną i zniesioną poczytalność równocześnie karą więzienia i równie takim samym wymiarem, karą zamkniętego leczenia oraz terapii w ośrodku stoi w sprzeczności z dobrem osób oskarżonych za czyny w stanie niepoczytalności i choroby psychicznej.

Przebywanie większość dnia, całymi dniami na małej powierzchni i pryczy, jest niezdrowe na układ krążenia i stan zdrowia psychicznego osób niepełnosprawnych umieszczanych w więzieniach za czyny zabronione.

Uważam iż każdy w zależności od przewinienia powinien przebywać w osobnym Ośrodku, a nie z osobami popełniającymi różnie skrajnie czyny zabronione.

SĘDZIOWIE POKOJU SĄD LOKALNY - SAMORZĄDOWY/KOLEGIUM⁵³

Obecnie za drobne przewinienia, czyny można trafić do aresztu śledczego i więzienia. W Komunizmie funkcjonowało kolegium. Obecnie Sądy są obłożone w 30% wieloma drobnymi sprawami, które można załatwić polubownie, poprzez mediacje.

Prezydent i politycy apelują o utworzenie Sędziów Pokoju, przywrócenia Kolegium, działających albo przy Sądzie Rejonowym, albo przy Samorządzie. Sędziowie pokoju mieliby się zajmować drobnymi szkodami do 10.000 tys. złotych. Zdania krytyków i przeciwników są podzielone, ale jednak było i może to być dobre rozwiązanie.

Moim zdaniem kary do 2 lat mogły by być objęte tym rozwiązaniem, a kary o wartości 5000 tys. złotych do 1 lat.

Obecnie funkcjonuje następujący system kar:

53 <https://www.gov.pl/web/sprawiedliwosc/sedziowie-pokoju--sprawiedliwosc-blisko-ludzi>

Wykroczeniami zajmują się policja.

1. WYKROCZENIE (od ok. 50 - 500 zł.)

- Policja

2. WYSTĘPEK (od. 501-5000 zł)

- Prokurator

FUNDUSZ OSÓB OSKARŻONYCH, a kaucja

Obecnie Sąd dopuszcza, obciążenie osób oskarżonych, grzywną (krotność dochodu) i kaucją, Odszkodowaniem równym wysokości wyrządzonej szkody, zadość uczynienie za krzywdy równym wysokości szkody.

Często wśród osób oskarżonych, znajdują osoby biedne, które ze względu na sytuację bytową i losową, nie są w stanie pokryć minimalnych kwot, naprawić szkody o niższej szkodliwości.

Istnieje fundusz osób pokrzywdzonych, ale nie ma funduszu dla osób oskarżonych, dla których ze względu na sytuację bytową i losową, powinna być ulga, wsparcie, pomoc od Państwa w pokryciu zobowiązania wobec pokrzywdzonych.

ADWOKATURY

Obecnie, wszelkie oskarżenia i podejrzenia trafiają do prokuratury i prokurator, mimo niskiej szkodliwości lub prawdopodobieństwa popełnienia czynu zabronionego, wyrządzenia szkody - przeprowadza postępowanie. To dziwne iż nie każde osoby oskarżone otrzymują adwokata z urzędu, że prokurator ma większe prawa niż adwokat i większą swobodę w przeprowadzaniu dowodów.

Nie istnieją Adwokatury, utrzymywane przez budżet Państwa. Jedynym środkiem utrzymania dla adwokatów są wynagrodzenia, z tytułu prowadzonej obrony. Często adwokatów nie stać na własną kancelarię i nie bronią należycie poszkodowanych, czy oskarżonych. Prokurator z zasady broni ma na celu bronić osoby poszkodowane, a adwokat powinien bronić osoby oskarżone.

Uważam iż równolegle z prowadzonym wobec podejrzanych i oskarżonych, powinno być prowadzone postępowanie przez Prokuraturę i Policję oraz Adwokaturę i Policję Prosta- Zwyczajną.

Strażnicy Pokoju, Policja Prosta- Zwyczajna

Obecnie Policja wraz z Prokuraturą przeprowadza postępowanie wyjaśniające i gromadzi dowody na postawienie aktu oskarżenia, zarzutów. Każdy postawiony zarzut jest wyjaśniany przez Prokuraturę i Policję. Adwokaci i Policja Zwyczajna oraz Sędziowie Pokoju, nie przeprowadzają równoległe swojego postępowania mającego na celu obronić oskarżonego lub zwolnić z aktu oskarżenia, te osoby nie dążą do polubownego załatwienia sprawy i nie dążą do zwolnienia z nieuzasadnionego, oskarżenia osoby oskarżonej.

UPROSZCZENIE SYSTEMU KARNEGO I RESOCJALIZACYJNEGO

Obecny stworzony system karny i kodeks karny dopuszcza swobodę interpretacji przepisów na korzyść oskarżyciela, Sądu, Prokuratury i Policji.

Jeden dzień ograniczenia wolności równy jest 10 zł,
a jeden dzień pozbawienia wolności równy jest 20 zł.

1 rok ograniczenia wolności = 365 dni x 10 zł = 3650 zł

1 rok pozbawienia wolności = 365 dni x 20 zł = 7300 zł

Według moich obliczeń wartość 1 dnia ograniczenia wolności i 1 dnia pozbawienia wolności jest mocno zaniżona i powinna wynosić.

1 dzień ograniczenia wolności = 25 zł
1 dzień pozbawienia wolności = 50 zł,
ale dla zwykłych obywateli.

Proszę zwrócić uwagę iż 1 miesiąc aresztu osoby wojskowej według kodeksu wykonawczego, kosztuje od 10.000 do 20.000 zł, czyli jeden dzień = 333 zł - 666 zł.

I. OBYWATELE

1 dzień ograniczenia wolności - 25 zł
1 dzień pozbawienia wolności - 50 zł

II. SAMORZĄD

1 dzień ograniczenia wolności 100 zł
2 dzień pozbawienia wolności 200 zł

III. RZĄD

1 dzień ograniczenia wolności 400 zł
1 dzień pozbawienia wolności 800 zł

IV. WŁADZE STANU

1 dzień ograniczenia wolności 1600 zł
1 dzień pozbawienia wolności 3200 zł

Po analizie kodeksu karnego uważam iż system kar powinien wyglądać tak.

1. WYKROCZENIE

(50-1000 zł, dołek, 1 tydz - 1 mies.)

- Straż Miejska
- czyny wandaliczne i drobne kradzieże
- kara poprawcza: praca społecznie użyteczna i działania charytatywne
- leczenie i terapia na wolności

2. WYSTĘPEK

(1001-10.000 zł, areszt domowy 1-2 miesiące)

- Policja Prosta - Zwyczajna, Sędziowie Pokoju - Kolegium, Adwokatura
- czyny wypadkowe, kolizyjne i napadowe, gwałtowe
- kara naprawcza
- przymusowe leczenie i terapia w zamknięciu

3. ZŁOCZYŃSTWO

(10.001 zł 200.000 zł, areszt śledczy 3-6 mies.)

- Prokuratura Rejonowa i Sąd Rejonowy oraz Policja
- czyny uchybieniowe i oszustwa
- kara korekcyjna i zatrzymania oraz depozytowa

4. ROZBÓJNICTWO, PRZESTĘPSTWO⁵⁴

(200.001 - 4.000.000 zł, koszary wojskowe/ ośrodek zamknięty 1 rok)

- Prokurator Okręgowy i Sąd Okręgowy oraz Policja Okręgowa
- czyny kryminalne, krzywda i wina fizyczna oraz moralna

54 <https://pl.wikipedia.org/wiki/Przestępstwo>

5. BANDYCTWO

(4.000.001 - 80.000.000 zł., 2-5 lat, więzienie)

- Prokuratura Wojewódzka i Sąd Wojewódzki oraz Policja Wojewódzka
- czyny mafijne, bandyckie i porwania, szantaże
- kara delegacyjna, banicyjna

6. MORDERSTWO

(80.000.001 - 1.600.000.000 zł., 6-12 lat więzienie)

- Prokuratura Krajowa i Sąd Krajowy oraz Policja Krajowa
- morderstwo
- kara izolacyjna

7. ZBRODNIA

(1.600.000.000 - 3.200.000.000.000 zł, więzienie o
zaostrozonym rygorze, 13-26 lat)

Prezydent i Papież

- czyny katczyne
- kara deportacyjna do obozu i ekstradycja za granicy

UBEZWŁASNOWOLNIENIE a prawo opieki nad osobą niepełnosprawną

Obecnie Prokurator z powodu kogoś odmowy udziału w czynnościach, może wystąpić o ubezwłasnowolnienie każdego i skierować na badania psychiatryczne.

Czynności wyjaśniające i postępowanie sądowe jest prowadzone również wobec osób, które nie są w stanie brać udziału w czynnościach z powodu niepełnosprawności psychicznej lub fizycznej. Biegli nie wydają lub wydają sprzeczne opinie na temat możliwości udziału w czynnościach procesowych osób niepełnosprawnych narażając ich na konsekwencje swojego zachowania, postępowania, skutków choroby i muszą odpowiadać za każde przewinienie.

Prowadzenie wywiadów, przesłuchań w miejscu zamieszkania w obecności psychologa lub w poradni psychologiczno - psychiatrycznej, czy u psychiatry mogło by ustrzec osoby niepełnosprawne od szkodliwych skutków swojego postępowania, osoby sprzeciwiające się udziału lub najprościej niezdolne do udziału w czynnościach i procesie.

Obecnie osoby niepełnosprawne, które popełniają czyn zabroniony i trafiają do aresztu śledczego i Psychiatrii Sądowej, gdzie wpisuje im się ograniczoną poczytalność, częściową umyślność, świadomość, a nie zniesienie poczytalności, odpowiadają tak samo jak zdrowe osoby za swoje czyny.

Mało tego po odbyciu kary, muszą odbywać taką samą karę pozbawienia wolności w odpowiednim ośrodku zamkniętym lub równoważność kary więzienia w zamkniętym Psychiatryku.

Stworzony system karania osób niepełnosprawnych niepomniejsza o połowę winę i karę, karanie osób niepełnosprawnych karą izolacji, w zamkniętym Psychiatryku.

Uważam iż powinna zostać zlikwidowana Psychiatria Sądowa, osoby które chorują lub zachorowały w więzieniu powinny mieć możliwość przeniesienia do Psychiatryka.

Powinno być zlikwidowane w orzecznictwie ograniczona poczytalność, równoznaczna z częściową umyślnością i świadomością czynu.

Osoby części, chore psychicznie i fizycznie, mogą w części być świadome dokonywanych czynów, jednak całkowicie nie zdawać sobie z nich sprawy, nie dokonywać ich umyślnie.

Uważam iż obecnie warunki w Psychiatrikach są o wiele lepsze dla osób niepełnosprawnych od tych jakie zapewnia leczenie i terapia w więzieniu, w poruszaniu się na większej przestrzeni.

Uważam iż osoby niepełnosprawne psychicznie i fizycznie powinny przebywać w pokoju 20 m², w maksimum 2 osoby.

Poniżej przedstawiam własną sugestię systemu kar psychiatrycznych i fizjoterapeutycznych wobec osób niepełnosprawnych.

Wykroczenie (100-1000 zł)	1. Pogotowie Psychiatryczne (1 - 2 tyg.)
Występek (1001 - 10.000 zł)	1. Oddział Psychiatryczny (1 -2 mies.)
Złoczyństwo (10.001 - 50.000 zł)	2. Dom Psychiatryczny (3-6 mies.)
Rozbójnictwo, Przystępstwo (50.001-250.000 zł)	3. Ośrodek Psychiatryczny (1 - 2 lata)
Bandyctwo (250.001 - 500.000 zł)	4. Centrum Psychiatryczne (5-10 lat)
Morderstwo i zbrodnia (500.000- 5.000.000 zł)	5. Zakład Psychiatryczny (20-40 lat)

**POSTULAT XV.
ŚRODOWISKO
Ekologia i czyste środowisko"**

16. wnoszę o gwarantowane Bony na oczyszczanie środowiska, utylizacje odpadów i rekultywacje gruntów;

15.1. wnoszę o to, aby każdy obywatel miał możliwość zadbania o środowisko naturalne, zutylizowanie śmieci i rekultywacje zanieczyszczonych gruntów;

POSTULAT XVI.

WIARA

Wolny wybór wiary i wyznania"

17. wnoszę o to, aby każdy obywatel miał wolny wybór wiary i wyznania; otrzymywał Bon kościelny na zaspokojenie podstawowych potrzeb zboru i swoich duchowych;

15.1. wnoszę o to, aby każdy obywatel miał możliwość wyboru swojej wiary i wyznania oraz przynależenia do danego zboru poprzez Bon Kościelny ;

Wstęp

Zwracam się z kolejną petycją w sprawie, interesie i dobra wszystkich obywateli Polski.

Zwracam się ponownie do Władz, Rządu, Samorządów, Polityków i Senatorów o interwencje w sprawie Nowego Ładu.



Pian na
zdrowie

Uczciwa praca
- godnosc

Złota dekada
życia

Dekada
rozwaju

Nowy
> Ład



Rodzina i dzieci
w centrum życia



Czysta energia.



NOWY ŁAD⁵⁵

Planowany program Nowy Ład, ponownie uderza w tych najslabszych, wyklucza najbiedniejszych obywateli i osoby niepełnosprawne, ogranicza funkcjonowanie społeczne i uczestnictwo w życiu społecznym biednych, odbiera prawo do życia i pracy każdemu.

Tworzone rozwiązania, programy i projekty są celowane, ponownie kierowane są do wąskiej grupy odbiorców, którzy mogą po nie sięgnąć. Pomysły ładnie tylko wyglądają i brzmią, zabiegając o określony elektorat, poparcie określonego typu obywateli.

⁵⁵ [.nowy ład - Szukaj w Google ;Nowy Ład. Oto co o "rewolucji" w podatkach sądzą eksperci \(businessinsider.com.pl\)](#)

56 NIESAMODZIELNI I NIEPEŁNOSPRAWNI



Ponownie całkowicie pominięte zostały osoby niesamodzielne i niepełnosprawne oraz bezrobotne, które nie mają nawet warunków na stworzenie i prowadzenie własnej rodziny oraz jej zabezpieczenie, co niby jest bolączką Ministerstwa Rodziny i całego Państwa Polskiego - iż w

Polsce obywatele nie chcą zakładać rodzin i niechętnie powiększają rodziny oraz utrzymują relacje rodzinne.

WŁASNA i SWOJA RODZINA

Powód jest prosty i prozaiczny, przeciętny obywatel Polski jest na tyle biedny, nie ma żadnej możliwości wzięcia pożyczki i nie ma zabezpieczenia w postaci na przykład Gwarantowanego Dochodu, iż nie może myśleć o własnej i swojej rodzinie, ale o przetrwaniu.



57

56 [.Niepełnosprawnych Krzesło Wózek - Darmowa grafika wektorowa na Pixabay](#)

57 [.Rodzina Szczęśliwy Portret - Darmowy obraz na Pixabay](#)



58

BEZWARUNKOWY DOCHÓD PODSTAWOWY

Rozwiązaniem na to jest poprawa warunków i jakości życia Polaków poprzez właśnie na przykład Podstawowy Dochód Gwarantowany, na który niby Państwo Polskie nie stać i nie potrafić- co może być kolejnym kłamstwem opozycji.

Dochód gwarantowany jest możliwy i Polskę na niego może stać, gdyby usprawnić system podatkowy i podwyższyć podatki dla bogatszych, można by go zagwarantować każdemu obywatelowi w wysokości min 600 zł;

**osobom o dochodach poniżej 1200 zł - dochód gwarantowany ok. 600 zł,
a osobom o dochodzie powyżej 1200 - dochód gwarantowany ok. 300 zł,**

Polska mogłaby spać i zmieścić się w wydatku, kosztu w ok 200 mld zł rocznie, czyli tyle dwukrotnie tyle ile obecnie kosztuje pomoc socjalna rocznie.

„Eksperci z PIE wyliczyli, że to rozwiązanie mogłoby kosztować 376 mld zł rocznie. W 2018 r. koszt całego systemu socjalnego w Polsce wyniósł 343 mld zł, z czego 114 mld zł przeznaczono na pomoc społeczną. Pozostałe 229 mld stanowił koszt rent i emerytur. Sfinansowanie takiego programu -jak wskazują autorzy raportu PIE - wymagałoby wzrostu podatków, zadłużenia lub rezygnacji ze znacznej części obecnych wydatków socjalnych państwa. Niektórzy specjaliści uważają, że zmiany w polityce społecznej są nieuniknione. „⁵⁹

Chciałbym na początek przedstawić i oświadczyć iż sprawy, które poruszam również mnie dotkliwie dotknęły i mnie także dotyczą.

Chciałbym apelować w imieniu niemych obywateli Polski i swoim własnym, dla dobra Kraju i osób znajdujących w podobnej, czy takiej samej sytuacji.

Uważam, że ja i moja rodzina stały się ofiarami przemiany ustroju gospodarczo - politycznego w Polsce, Polski Rzeczypospolitej Polski - socjalizmu w Kapitalizm.

Po transformacji w latach 90-tych XX wieku i upadku PRL, Polski Rzeczypospolitej Ludowej, moja rodzina stanęła w obliczu wielkiego również kryzysu pracy i stanu. Wówczas zmarł mój ojciec i moja matka stała wdową, straciła również o dobrej randze prace w SANEPID - Stacji Sanitarno Epidemiologicznej, w której pracował mój dziadek, a moja rodzina została wybita z branży zootechnicznej.

⁵⁹ [.Bezwarunkowy dochód podstawowy: 1 200 zł od państwa dla każdego, 600 zł na dziecko. Utopia czy jednak lek na nierówności społeczne? | Dziennik Bałtycki \(dziennikbaltycki.pl\)](#)

Od tej pory musiała sama opiekować i wychowywać mną i moim starszym rodzeństwem, bez żadnej, czy większej pomocy od Państwa Polskiego dla osób bezrobotnych i obywateli z niższych klas społecznych. Moja matka musiała pochłonać się własnymi biznesami, dorabianiem. Dorabianie samemu stało się porządkiem dziennym większości obywateli z klas niższych, i stało koniecznością. Życie za 20 zł zasiłku socjalnego na osobę uniemożliwiało bytowanie mojej rodzinie i mojej matce. Walczyła więc przez kilka lat o rentę rodzinną po zmarłym ojcu, który był muzykiem. Należał do Związku Muzyków w Domu Kolejarza. Niestety Związek ten nie opłacał składek ZUS mojego ojca, mimo iż otrzymywał wynagrodzenie. Za życia jako artysta, nie potrafił także samemu zarządzać pieniędzmi, trwonił napiwki i dodatkowe przychływy z grania na wesel - nie dając nic mojej matce. Marzył o utopijnej wielkiej karierze na estradzie i za granicą w NRD.

Jestem z wykształcenia licencjonowanym projektantem i architektem wnętrz po studiach w Instytucie Wzornictwa Politechniki Koszalińskiej, studiowałem Pedagogikę 5 lat i 2 lata Terapię Zajęciową. Te studia pozwoliły mi otworzyć oczy na system i problemy w systemie w którym żyję.

Stałem się w młodym wieku osobom niepełnosprawną, cierpiąc na zaburzenia psychiczne, zaburzenia osobowości, ale nie chorobę psychiczną. Niestety jako Kurator Sztuki, z powodu mojej wrażliwości, otwartości wyrażania uczuć, krytyki i publicznego samemu tworzenia sztuki, stałem się również obiektem zainteresowania Psychiatrii, która jest w Polsce uważana za dominującą i niepodważalną naukę leczenia ludzkiej tylko Psychiki, a metody niekonwencjonalne nie są uważane przez medycynę w leczeniu Homeoiki.

Psychiatria rozwinęła się na Inkwizycjach kościelnych, stosowanych przez Kościół wobec osób uznawanych za opętane. Za opętane i osoby chore psychicznie, można uznać każdą, która wychyla się i odbiega swoim zachowaniem od każdej grupy i kultury powszechnie uznanej za normalną oraz społecznie pożyteczną.

Niestety w czasach, które nastąpiły z powodu likwidacji Polski Rzeczypospolitej Ludowej, likwidacji państwowych zakładów pracy, z powodu odczuwanego stresu społecznego przez obywateli z klas niższych, można powiedzieć iż większość Polaków zapadła na schizofrenie, cierpi na schizy z powodu nierównego i niehumanitarnego traktowania.

Niestety Socjalizm musiał upaść, gdyż ówczesne stosowane rozwiązania przez Państwo, nie pozwalały wszystkim obywatelom w odpowiedni sposób brać czynny udział w Polityce i wyrażać swoje poglądy, krytykę. Ludzie stawali się coraz bardziej świadomi i potrzebowali dostępu do kultury - większej swobody i wolności wypowiedzi. Społeczne bunty, tumulty, których nie dało powstrzymać, przyczyniły się do zaburzenia i zburzenia całego dobrego systemu.

Wiele osób, zwykłych obywateli znalazło się na trwałe, jak i moja rodzina pod opieką socjalną.

Jako osoba z rodziny artystycznej zostałem wraz z moją rodziną wykluczony kulturowo i artystycznie, pozbawiony możliwości czynnego i pełnego uczestnictwa w kulturze, pozbawieni możliwości korzystania w pełni z praw kulturalnych.

Zakończenie

Szanowny Prezydencie i Władze, Rządzie i Samorządzie, Szanowni Politycy i Senatorowie, zwracam się do Państwa jako osoba wykształcona i niepełnosprawna, w imieniu i dla dobra wszystkich obywateli postulując, zgłaszając poważne problemy Polaków i poruszając ważne tematy. Postuluję aby w ten trudny czas pandemii koronawirus i rozwijającego w Polsce kapitalizmu, właśnie wprowadzić dla każdego z obywateli podstawowy dochód gwarantowany, który już w Polsce istnieje, ukryty został w postaci programu 500+ na każde dziecko i dla osób całkowicie niezdolnych do samodzielnej egzystencji ze znacznym stopniem niepełnosprawności.

Szanowne Władze, Szanowny Rządzie i Samorządzie zwracam się z petycją w sprawie wywłaszczenia majątku prywatnego, kolektywizacji przez Państwo Polskie, o zahamowanie przemiany ustroju polskiego w kapitalizm, który trwa w Polsce już od 30 lat.

Z powodu rozwijającego się w Polsce kapitalizmu, pogłębiła się ilość osób pozostających na utrzymaniu Państwa, są to jednak ważni również konsumenci, którzy podtrzymują prywatne sklepy przy istnieniu, życiu. Nie są to darmozjady.

W wyniku wprowadzonego kapitalizmu, pogłębia się przepaść w Polsce między biednymi i bogatymi, i w sprawie tych pierwszych szczególnie chciałbym apelować i prosić słuchaczy o równe dzielenie i wyrównywanie różnic, szans między biednymi i bogatymi. Ograniczenie działalności bogaczy i krezusów można ukrócić tylko podwyżką podatków.

Na przełomie lat 90, XX wieku, gdy zaczęto likwidować państwowe zakłady pracy, większość ludzi, którzy nie mieli własnych nieruchomości i lokali oraz zabezpieczenia została na bruku, z wilczym biletem, - brakiem własnego dochodu podstawowego.

Rozwinęła się wówczas pomoc socjalna dla osób pozostających w trudnej sytuacji, która wówczas nie gwarantowała zaspokojenia podstawowych potrzeb i nie chroniła rodziny, jak dzisiaj. Mimo to wciąż obywatele są dalej uciskani i nie mogą samodzielnie sami zaspokoić najpotrzebniejszych potrzeb. Szczególnie w tej grupie znajdują się osoby umiarkowanie i lekko niepełnosprawni, którzy pozostają poza wszelkimi ramami wystarczającej pomocy.

Według otrzymywanych odpowiedzi od Ministerstwa Rodziny, pomoc socjalna nie ma na celu rozwiązania wszystkich problemów i potrzeb socjalnych podopiecznych, a jedynie zaspokojenie podstawowych potrzeb, co koliduje z tym iż podopieczni i obywatele Polski, mają i otrzymują skondensowaną pomoc poniżej granicy ubóstwa. W Polsce i Unii Europejskiej z tego powodu nie brakuje osób bezdomnych i zagrożonych bezdomnością, z którą próbuje się walczyć.

Dzisiejsze rozwiązania systemowe i luki w opiece socjalnej oraz w ubezpieczeniu społecznym, sprawiają iż za kilkadziesiąt lat będzie brakło młodych produktywnych osób, mało będzie osób uprawnionych do emerytury i rent rodzinnych.

Wobec czego w dalszym ciągu osoby długotrwale bezrobotne i niepełnosprawne, z powodu braku wystarczająco miejsc pracy dla wszystkich na rynku i dla osób niepełnosprawnych w Zakładach Chronionych i Zakładach Aktywizacji Zawodowej, nie mogą same zaspokoić swoich najpotrzebniejszych potrzeb i same rozwiązać problemy socjalne bez podstawowego godnego utrzymania, w postaci gwarantowanej pensji, dochodu gwarantowanego, czy jakiegoś dodatku.

Zwracam się Ponownie do Rzecznika Praw Obywatelskich, Senatu RP i Sejmu w sprawie dyskryminacji i naruszania praw obywateli oraz osób niepełnosprawnych w niehumanitarnych i niesprawiedliwych systemach, na przykład socjalnym i mieszkalnym. W związku z otrzymywanymi niemymi informacjami i pouczeniami ustawowymi.

Zgłaszam swoje dalsze nie zadowolenie i pretensje do konstrukcji tworzonego prawa, uwagi możliwych błędów logicznych w budowie i konstrukcji takich systemów.

Jestem projektantem z wykształcenia, pedagogiem i terapeutą oraz osobą długotrwale bezrobotną, wykluczoną społecznie z powodu niepełnosprawności.

Zgłaszane przeze mnie problemy i uwagi dotyczące funkcjonowania aparatu państwa i możliwych błędów w systemach, ustawach, wydają mi się iż są traktowane nie poważnie, lub z przywróceniem oka, ale spotykam również miłe odpowiedzi. Nie mnie jednak uważam iż poruszane przeze mnie problemy, kwestie, uwagi, dotyczą naprawdę ważnych spraw i interesu wielu osób, w tym mojego. W związku czym zadaję pytanie jakie Państwo widzą problemy i czynią kroki, czynią działania w tym kierunku, aby zbadać i rozwiązać, odpowiedzieć na wskazywane przeze mnie informacje.

Uważam, że poruszane przeze mnie problemy są ważne dla wszystkich, czy wielu obywateli ważne, gdyż poruszają istotne kwestie w funkcjonowaniu również osób bezrobotnych i niepełnosprawnych w tworzonych systemach i metodach, uważam iż dotyczą dobra i interesu wszystkich osób i całego Państwa Polskiego.

Otrzymuje odpowiedzi iż kierowane przeze mnie pisma i pisanie do Ministerstw jest bezcelowe, gdyż to SENAT i SEJM decydują o kształcie ustaw i mogą nanosić jakieś poprawki, wprowadzać jakieś zmiany oraz działania.

W związku z czym otrzymuje ładnie brzmiące ustawowe pouczenia i informacje, które nie są związane z poruszonymi przeze mnie problemami i kwestiami.

W zakresie zmian w ustawach odpowiada Senat i Parlament.

W związku z czym kieruje się do Senatu i Parlamentu o pochylenie nad zgłaszanymi przeze mnie uwagami i poruszonymi problemami.

Uważam iż stworzony systemy socjalny są wadliwe, i szkodliwe dla dobra wszystkich obywateli.

Zwracam się do Szanownego Ministerstwa Kultury ponownie. Po otrzymaniu pisma Pani Pauliny Rutkowskiej, dowiedziałem się iż pomoc kulturalną może otrzymać każdy, kto o nią wniesie - co sprawdzając w praktyce, przekonałem się iż nie jest prawdą. Niestety na samym początku napotkałem trudności, ponieważ ustawa o

grach hazardowych nie określa szczegółowych przesłanek przyznania takiej pomocy. Do dnia dzisiejszego nie zjawił się w moim domu pracownik kulturalny, który mógłby zbadać moją sprawę, na podstawie wywiadu i zebranych dokumentów.

Uważam, iż również nieuregulowana jest sprawa prawnie przyznawania grantów dla wszystkich korzystających z kultury i ją tworzących. Granty na pomysły i stypendia nie są jednak gwarantowane dla wszystkich, nawet po spełnieniu przesłanek.

Według mnie, działalność Instytucji Kultury i próba tworzenia kolejnego odrębnego aparatu pomocy socjalnej - pomocy kulturalnej, jest właśnie pozbawiona kontaktu z swoimi klientami, podopiecznymi, za pomocą Urzędów Kultury, których rolę pełnią moim zdaniem Centra Kultury w większych miastach.

Jestem projektantem wewnątrz i do dnia dzisiejszego nie otrzymałem od Instytucji Kultury wsparcia na żadne moje pomysły, na prowadzoną działalność artystyczną - otrzymuje omijające odpowiedzi lub nieme listy z których nie wynika żadna pomoc i rada.

Podaję, iż sama kapitalistyczna kultura ma związane ręce wobec artystów i plastyków oraz ich funów, którzy są pozostawiani sami sobie.

Próbuje się komercjalizować kulturę i ograniczać do niej równy dostęp, osób które po prostu na nią nie stać oraz ruchy osób, które już w niej są, są artystami, plastykami i do tego działają poza związkiem.

Działalność charytatywna i piarowa zostały zepchnięte do brutalnego traktowania, kosztem uprzedmiotowienia sztuki i artystów.

Zwracam się więc ponownie do Ministerstwa Kultury z pomysłami, rozwiązaniami zmiany tego stanu rzeczy i poprawy kondycji kultury oraz sprawienia szans wszystkim na kulturę.

Przedstawiam moje analizy i wnioski, dotyczące finansowania i usystematyzowania kultury, według mojego rozumienia po zapoznaniu z różnymi materiałami.

Wiem już od Pani Pauliny Rutkowskiej, o tym iż jednym z ważnym źródeł, czy jedynych utrzymania kultury jest :

- **opłata reportograficzna (1-3%) od nośników i emitorów informacji, która obowiązuje od ok 25 lat, ale jest ona trudno ściągalna**
- **finansowanie z budżetu miasta (1-5%)**
 - **finansowanie z budżetu Państwa z podatków ok. 20%, w wysokości ok. 1% charytatywnego**
 - **opłaty patentowe, koncesje, licencje, tantiemy (5%)**

Oczekuję dalszych informacji i kroków ze strony Ministerstwa Kultury, które mogą być przydatne, potrzebne w opracowaniu wspólnie z Ministerstwem, jakieś strategii wspólnego działania, wobec osób, które potrzebują naprawdę pomocy kulturalnej i chcą spełnić , realizować na

terenie, dobrze funkcjonującej Kultury oraz działając w związku zawodowym.

Zwracam się do Szanownych Państwa, z petycją w sprawie uwag do błędów w systemie i kryterium dochodowego dla podopiecznych Ministerstwa Rodziny, Ministerstwa Kultury, Ministerstwa Budownictwa.

Przede wszystkim chodzi o uproszczenie i ułatwienie wszystkim dostępu oraz rozszerzenie sztandarowego programu 500 +, dla wszystkich obywateli.

Polegać to by miało na uproszczeniu zasiłku stałego, okresowego, celowego do kwoty ok. 500 zł, czyniąc go gwarantowanym dochodem podstawowym.

500 + dla wszystkich obejmować powinny wszystkie grupy wiekowe:

1-20 lat - *dzieci i młodzież, wiek szkolny i alimentowy oraz rentowy, 500 +*

21-30 lat - *pełnoletnich uczniów i studentów, wiek szkolny 500 +*

31-40 lat - *dorastający, absolwenci studiów, wiek produkcyjny 500+*

41-60 lat - *dorośli, wiek inwestorski, wiek inwestorski 500 +*

61-100 lat - *seniorzy, wiek emerytalny 500+.*

Zwracam się po raz kolejny do Szanownych Władz i Rządu Polskiego, Rzeczypospolitej z petycją w sprawie zaspokajania podstawowych potrzeb obywateli i rozwiązań, które mogły by usprawnić funkcjonowanie Państwa Polskiego, zwłaszcza podczas i w dobie pandemii Koronawirus oraz rozwoju kapitalizmu.

Moje uwagi i poruszane problemy są obiektywne i subiektywne, gdyż dotyczą również mnie, ale i prawdopodobnie większości, wiele Polaków.

Nie oczekuję żadnej interwencji ze strony strony Ministerstw i Państwa, Władz, do których kieruję się, ale o zauważenie problemów z którymi nie radzą sobie sami obywatele. Kieruję się do podsunęcia ewentualnych rozwiązań i sugeruję zmiany w przyszłości, najbliższej przyszłości.

Chciałbym Poruszyć na wstępie iż obywatele Polski, na chwilę obecną chroni tylko Konstytucja. Polacy nie mają od samego początku pewnego rodzaju starteru z podstawowymi prawami do życia i pracy, pakietu podstawowych przywilejów i praw, aby w pełni i godnie funkcjonować.

Przykładem może być choćby brak publicznego konta bankowego na które wpływały by środki od Państwa oraz gwarantowanych podstawowych środków do utrzymania siebie i własnej rodziny.

Pandemia Koronawirusa pokazała również iż kapitaliści, którzy zachcieli po upadku komunizmu i PRL w latach 90-tych XX wieku, własnej prywatnej działalności - tak naprawdę nie potrafią funkcjonować sami, bez stałego kapitału wewnątrz biznesu i wpływów z zewnątrz.

Po 30 latach przemiany ustrojowej, poupadało wiele finansowanych z kieszeni Państwa Przedsiębiorstw, firm, działalności. Wiele podmiotów sprywatyzowano i za grosze sprzedano w ręce prywatne.

Rozwiązanie Bonu Turystycznego dla właścicieli działalności gastronomicznych i hotelarskich - jest socjalistycznym posunięciem, które w innych obszarach i dziedzinach, mogło być również skuteczne i podnieść gospodarkę z kapitalistycznego upadku. Problem jest jednak w tym iż nie wszyscy mogą skorzystać z takiego Bonu, jak wszyscy nie mogą skorzystać automatycznie z Tarczy Antykryzysowej, z tego względu że nie należą choćby do Państwowej Organizacji i Związku Zawodowego.

Według mnie każdy kto we wspólnym gospodarstwie domowym nie przekracza 1000 zł dochodu i 2000 na rękę, w odrębnym gospodarstwie, powinien mieć prawo do skorzystania z starteru i pakietu gwarantowanych praw, przywileji oraz pomocy od Państwa Polskiego i nadanych przez Państwo Polskie.

Uważam iż każdy obywatel powinien mieć prawo i być automatycznie zapisany, lub przypisany do danego Ministerstwa pod którego jest opieką i pieczę; powinien
i . ' i ii* * * . . . n * * . i . ' i
należać do publicznej organizacji, jeśli nie może należeć do politycznej.

Wyszczególnię według mnie, organizacje jakie powinny być związane z każdym z Ministerstw, i każdy obywatel trwale do jednego określonego.

- 1. Polska Organizacja Sportowa, POS**
- 2. Polska Organizacja Kulturalna, POK**
- 3. Polska Organizacja Rodzinna, POR**
- 4. Polska Organizacja Pracy, POP**
- 5. Polska Organizacja Edukacji, POE**
- 6. Polska Organizacja Funduszy, POF**
- 7. Polska Organizacja Komunikacji, POKO**
- 8. Polska Organizacja Gospodarcza, POG**
- 9. Polska Organizacja Bezpieczeństwa, POB**
- 10. Polska Organizacja Rolnicza, POR**
- 11. Polska Organizacja Sprawiedliwości, POS**
- 12. Polska Organizacja Zdrowia, POZ**
- 13. Polska Organizacja Finansów, POF**
- 14. Polska Organizacja Środowiska, POS^r**
- 15. Polska Organizacja Kościelna, POKS^r**

Obecnie trwają prace w Senacie i Sejmie, nad rekonstrukcją Rządu Polskiego, próbuje się zawężyć ilość Ministerstw do kilkunastu, do ok. 14 i tym samym zwiększyć oszczędności budżetowe - co może być błędnym rozwiązaniem, gdyby założyć iż każde z 16 ministerstw miało otrzymywać maksymalny 6% PKB (6x16 = ok. 100%)

Moim zdaniem powinny być następujące Ministerstwa.

- 1. Ministerstwo Rekreacji i Turystyki**
- 2. Ministerstwo Sztuki, Kultury, Dziedzictwa i Sportu**
- 3. Ministerstwo Rodziny, Pomocy i Polityki Społecznej**
- 4. Ministerstwo Pracy, Rozwoju Przemysłu i Technologii oraz Handlu i Konkurencji**
- 5. Ministerstwo Edukacji i Nauki, Szkolnictwa**
- 6. Ministerstwo Finansów i Funduszy, Banków i Skarbu, Polityki Regionalnej oraz Ubezpieczeń Społecznych**
- 7. Ministerstwo Infrastruktury i Transportu/ Łączności (Kolej, lotnictwo, autobusy) oraz Komunikacji/ Mediów/Informacji(Prasa, telewizja, radio, poczta, telefon, internet)**
- 8. Ministerstwo Gospodarki (Morskiej, Lądowej i Śródlądowej) i Aktywów Państwowych (woda, węgiel, prąd, paliwo, gaz)**

- 9. Ministerstwo Sprawiedliwości, Bezpieczeństwa Wewnętrznego i Obrony Narodowej**
- 10. Ministerstwo Spraw Zagranicznych/ Polityki Międzynarodowej i Administracji, Kancelaria Prezydenta i Polityka Krajowa**
- 11. Ministerstwo Rolnictwa i Ogrodnictwa, Rozwoju Wsi**
- 12. Ministerstwo Cyfryzacji i Kosmonautyki**
- 13. Ministerstwo Zdrowia, Opieki i Inwalidztwa (PFRON)**
- 14. Ministerstwo Środowiska i Klimatu, Komunalnictwa**
- 15. Kościół i Mniejszości Wyznaniowe**

Zwracam się ponownie do Szanownych Władz Polski i Rządu Polskiego z petycją i postulatami, jako pełnoprawny obywatel Polski przedstawiając obraz problemów obywateli z własnego punktu widzenia oraz perspektywy wielu osób w podobnej sytuacji, obiektywnie i subiektywnie.

Jestem z wykształcenia projektantem, designerem i adeptem pedagogiki oraz terapii zajęciowej. W chwili obecnej jestem osobą długotrwale bezrobotną i niepełnosprawną psychicznie. Wszystko zaczęło się od tego iż od samego początku mojej nauki, nie posiadałem godnych warunków do życia i nauki, oraz utrzymania. Z takim problemem boryka się dziś wiele osób niepełnosprawnych i obywateli w Polsce, których nie stać po prostu choćby na komórkę, czy komputer i internet, a tym samym działać i przeciwdziałać własnemu wykluczeniu i dyskryminacji.

Moim zdaniem problem tkwi w tym iż, od samego początku studiów ja, jak i moi rówieśnicy, nie zostaliśmy wpisani do żadnej organizacji, ani związku Artystów, czy Nauczycieli, aby mieć jakieś prawa, przywileje i moc się bronić.

Podjąłem taką próbę sam, aby stanąć w obronie obywateli Polski i osób niepełnosprawnych, gdyż nie znalazłem na tyle odważnych i świadomych osób podobnych do mnie, które chcą się sprzeciwić panującemu systemowi i zasadom oraz prawom, które godzą w godność człowieka i obywateli Rzeczypospolitej Polski.

Urodziłem się w rodzinie artystycznej i wychowałem przy matce samouku prawniku. W związku z czym iż studiowałem również pedagogikę - obudziło się we mnie zamiłowanie do polityki.

Kieruję do różnych władz i w moich petycjach spotykam mile odpowiedzi, zainteresowanie moimi postulatami, ale w większości przypadków , są to głuche działania, bez odzewu, otrzymuje suche ustawy i paragrafy, których nie można pokonać, coś zmienić w ustawodawstwie, oraz najzwyczajniej otrzymuje odpowiedzi zbywające i zbaczające z tematu, odsyłanie sprawy.

Zwracam się do Szanownej Pani Senator Lidii Staroń z życzliwą prośbą o interwencje w tych głuchych prośbach do Władz Polski i Rządu Polskiego oraz zwracam do Szanownej Pani Poseł Iwony Hartwich z prośbą o ponowną interwencje w walce o prawa osób niepełnosprawnych w Polsce.

Prośby te dotyczą - zmian w strukturze i działaniu Władz, Rządu Polskiego oraz zmian w prawie, ustawodawstwie i prawach osób niepełnosprawnych.

Największym problemem osób niepełnosprawnych, uważam iż jest w tej chwili, brak prawa do podstawowego dochodu, który sugeruję iż powinien wynosić ok. 500 zł, zamiast formy stałego zasiłku lub renty socjalnej oraz dodatku dla każdej osoby niepełnosprawnej w kwocie 500 zł +

Obecnie w Polsce znajdują się kilka milionów 3-5 mln. Osób niepełnosprawnych.

W Polsce znajdują się nieliczne Zakłady Pracy Chronionej, w 2015 r. znajdowało się ich ok. 1300.⁶⁰ Na rynku pracy chronionej pracują około 100.000 tys. osób niepełnosprawnych , w czym ok. 100 .000 tys. na otwartym rynku pracy.

W Polsce znajdują się ok. 50 Zakładów Aktywizacji Zawodowej dla osób niepełnosprawnych przyjmujących ok. 50 osób (50 osób x 50 = 2500 osób). Szacuję się iż w ZAZ , pracują ok. 2500 osób. Problemy zawodowe i potrzeba pracy osób niepełnosprawnych są naprawdę duże. Osoby, które mają renty z ZUS, mogą dorobić do renty ok. 1000 zł, kolejne 1000 zł, a już osoby na rencie socjalnej nie mogą dorobić nic legalnie. Jest to wielka niesprawiedliwość.

⁶⁰ [.Zakład pracy chronionej - Wikipedia, wolna encyklopedia](#)

Często osoby niepełnosprawne bez renty, podcina do utrzymania rodziców, jeśli rodzice są mniej poradni, tacy nie pełnosprawni, nie mają w ogóle podstawowych gwarantowanych środków na utrzymanie, a jeśli są w konflikcie z rodziną - to nie otrzymują pomocy nawet w postaci alimentów.

Szanowni Politycy, Szanowni Rządzie i Władze, zwracam się z kolejną petycją w sprawie wprowadzenia istotnych zmian, ułatwiających funkcjonowanie wszystkich obywateli i osób niepełnosprawnych, społecznie i finansowo. Jako wnioskodawca oznajmiam iż również znajduję się wraz z moją rodziną, w grupie poszkodowanych obywateli obecnym ustrojem, systemem gospodarczo - politycznym, który prowadzi do nierówności społecznych i finansowych, ekonomicznych, wszystkich obywateli i osób niepełnosprawnych.

Rozwiązania monopolowe i bony, kartki na żywność, odzież, sprzęty w PRL, w Polsce Rzeczypospolitej Polskiej - gwarantowały każdemu równość i godne warunki do życia i pracy oraz na starość - emerytury, zabezpieczenie rodzinne - renty.

Przede wszystkim w latach 90-tych XX wieku, pojawiło się nowe zjawisko na dużą skalę - osób dorabiających, którzy na swój koszt i kosztem innych obywateli, podjęli się próby dorobienia więcej niż inni, dóbr materialnych. Te warunki skończyły się pod koniec lat 90-tych XX wieku, gdy ludziom zaczęło braknąć po prostu uzbieranych pieniędzy, które przestali otrzymywać od Państwa Polskiego, i zaczęło przybywać osób bezrobotnych, po likwidowanych zakładach i wyrzucaniu ludzi z pracy. Jako osoba świadoma i wykształcona, wyrażam bunt i sprzeciw wobec tego faktu.

Zachodzący postęp technologiczny w firmach i redukcja kosztów oraz etatów, sprawiają iż nie ma tyle pracy na rynku i dla wszystkich, jak by się zdawało. Pomija się fakt rosnącej liczby

młodych osób, które tracą szansę i tracą szansę na godne życie, starość i emeryturę oraz warunki na założenie i prowadzenie własnej rodziny. Często młodzi mieszkają z rodzicami w Polsce ok 50%.

Młodzi ludzie coraz częściej działają poza Związkami Zawodowymi. Studenci i absolwenci studiów, nie są zapisywani do żadnej organizacji, aby w jej obszarze działać z pożytkiem, dla dobra wszystkich, tym samym tracą wszelkie prawa wypowiedzi i przywileje.

Ponownie apeluję do Szanownych Władz, Rządu i Polityków o konieczności wprowadzenia Podstawowego Dochodu Gwarantowanego, w wysokości min. 500-600 zł, maksimum 1200 zł. (wg Raportu Państwowego Instytutu Ekonomii Społecznej).

Brak Dochodu Gwarantowanego, sprawia wśród wielu obywateli poczucie dyskomfortu finansowego i psychicznego, odbija się na zdrowiu.

Wiele młodych obywateli, walcząc o godne warunki do życia, powyżej minimum egzystencji - wpada w sidła Psychiatrii i najłatwiejszą linią oporu, ubiega o rentę socjalną lub z ZUS.

Obecnie stworzony system i podział chorób na lekkie, umiarkowane i znaczne, prowadzi do wykluczania i dyskryminowania osób niepełnosprawnych - otrzymują oni różną podstawę, bazę utrzymania, co jest bardzo niesprawiedliwe - zasiłek pielęgnacyjny ok. 200 zł.

Mało tego wśród osób niepełnosprawnych i niesamodzielnych, znajduję wiele osób, które same nie potrafią zaspokoić swoich najpotrzebniejszych potrzeb.

Wprowadzone w opiece socjalnej kryterium dochodowe na rodzinę we wspólnym gospodarstwie, we rodzinie i samotną osobę, wprowadza i naraża na trwałe wykluczenie osób niepełnosprawnych, które pozostawia bez podstawowego dochodu i przerzuca odpowiedzialność utrzymania na innych biednych

członków rodziny i domu - jest to wielka niesprawiedliwość iż dochód na osobę w rodzinie wynosi ok. 528 zł, a dla samotnej osoby 701 zł., natomiast gdy koszty utrzymania mieszkania, czynszu i mediów oraz wyżywienia wynoszą grubo ponad min. 500 zł do podstawowej egzystencji.

Kryterium dla rodziny
528+ dla samotnej osoby
701 zł = 1228 zł/ 2
= powinno 614 zł dla wszystkich
(701 + 528=1229/2=614 zł) !?

Istnieje wiele dowodów i faktów, argumentów świadczących o tym iż Państwo Polskie nie zaspokaja i nie pomaga w zaspokajaniu najpotrzebniejszych samemu potrzeb obywateli i osób niepełnosprawnych - uchyla się od wielu obowiązków.

Państwo kapitalistyczne i demokratyczne, nie gwarantuje obywatelom równych podstawowych praw i nie każdy obywatel jest równy, gdyż musi ubiegać się i walczyć o podstawowe prawa.

Dlatego rozwiązanie związków, federacji zawodowych w socjalizmie, przynależność do partii politycznej i gwarancja praw oraz dóbr, pracy i miejsca do życia- były dobrym rozwiązaniem, gwarantującym ciągłość praw obywatelskich.

W chwili obecnej jest wiele nadużyć i łamanie praw obywatelskich.

Rozwiązanie przez Państwa socjalistyczne bonów, kartek na zaspokojenie potrzeb w każdej sferze, obszarze były dobrym rozwiązaniem. Przykładem tego co gwarantował socjalizm, a co gwarantuje kapitalizm - jest choćby przykład przebłąsków komunizmu, gdzie pojawiają się bony turystyczne, czy chcą pojawić bony gastronomiczne - ale ponownie znów nie dla każdego, ale dla wąskiej grupy odbiorców. Takie traktowanie godzi w godność i prawo każdego obywatela Polski oraz zapewne w źle zorganizowany budżet Państwa.

W związku z czym, w nawiązaniu do kompetencji każdego z Ministerstw i Urzędów, sugeruje po raz kolejny następujący podział, bonów i koniecznych do wprowadzenia podatków socjalnych w wysokości ok. 5%, na pokrycie bonów, oraz przedstawię sugestię podziału podatków.

Podatki socjalne 5%:

> Bony ok. 200-300 zł

1. 5% Podatek Medialny

(opłata reproaudycyjna i reprograficzna) > Bon Kulturalny/ Karta Dużej Kultury

2. 5% Podatek Partnerski > Bon Rekreacyjny/Turystyczny

3. 5% Podatek Rodzinny > Bon Rodzinny/ Karta Dużej Rodziny

4. 5% Podatek Konsumpcyjny > Bon Konsumpcyjny (Gastronomiczny)

5. 5% Podatek Handlowo - Usługowy > Bon Handlowy i Usługowy

6. Podatek Edukacyjny > Bon Szkolny/ Karta Ucznia

7. 5% Podatek Bankowy > Bon Oszczędnościowo - Kapitałowy

8. 5% Podatek Transportowy i Komunikacyjny > Bon Komunikacyjny i Transportowy

9. 5% Podatek Budowlany > Bon Mieszkaniowy/ Budowlany

10. 5% Podatek Aktywowy/ Gospodarczy > Bon Aktywowy

11. 5% Podatek Pokojowy > Bon Ochroniarski

- 12. 5% Podatek Zasadleniowy, Powierzchniowo-Nieruchomościowy > Bon Zasadleniowy**
- 13. 5% Podatek Opiekuńczo - profilaktyczny > Bon Rehabilitacyjno - Profilaktyczny**
- 14. 5% Podatek Inwestycyjny > Bon Inwestycyjno - Pożyczkowy**
- 15. 5% Komunalny > Bon Komunalny**
- 16. 5% Podatek Służbowy > Bon Służbowy**

PODATKI

- 1% podatek charytatywny - **15.000 tys. rocznie**
- 3% podatek ryczałtowy (usługi), PIT - **30.000 tys. rocznie**
- 5% podatek socjalny i produkcyjny - **60.000 tys. zł rocznie**
- 8% podatek budowlany i transportowy - **125.000 tys. rocznie**
- 13% podatek akcyzowy, liniowy, CIT
- **250.000 tys. rocznie**
- 21% podatek VAT/ towarowy (handel) - **500.000 tys.**
- 34% podatek od bogatych - **1.000.000 mln rocznie**

ADRESACI PETYCJI

1. Ministerstwo Rodziny

- 1) Zwracam się do Szanownego Ministerstwa Rodziny
> **w sprawie nierównego dzielenia się i wyrównywania szans, między wszystkimi obywatelami Polski.**

DZIELENIE SIĘ I RÓWNE SZANSE

RODZINA

DZIELENIE SIĘ

2. Ministerstwo Pracy

- 2) Zwracam się do Szanownego Ministerstwa Pracy
> **w sprawie bezrobocia w Polsce i równego zabezpieczenia oraz utrzymania.**

ZABEZPIECZENIE I UTRZYMANIE

PRACA

UTRZYMANIE

3. Ministerstwo Polityki Krajowej

3) Zwracam się do Szanownego Ministerstwa Polityki
> w sprawie **pożyteczności i użyteczności** wszystkich obywateli dla Kraju poprzez czynne uczestnictwo w Polityce i w wyborach, w podejmowaniu wspólnie decyzji.

UTYLITARYZM i DECYDYJNOŚĆ

POLITYKA

UTYLITARYZM

4. Ministerstwo Kultury i Dziedzictwa Narodowego

4) Zwracam się do Szanownego Ministerstwa Kultury i Dziedzictwa Narodowego
>w sprawie **nietolerancji i braku szacunku** wobec wszystkich obywateli Polski

TOLERANCJA I SZACUNEK, HONOR

KULTURA

TOLERANCJA

5. Ministerstwo Sportu

- 5) Zwracam się do Szanownego Ministerstwa Sportu
> **w sprawie sprawności fizycznej oraz wytrwałości,
hartości psychicznej wszystkich obywateli Polski.**

SPRAWNOŚĆ I HARTOŚĆ

SPORT

HARTOŚĆ

6. Ministerstwo Zdrowia

- 6) Zwracam się do Szanownego Ministerstwa Zdrowia
> **w sprawie dbania o pełnię sił, energii, witalności,
sprawności oraz higienę i sterylność wszystkich obywateli
Polski**

SPRAWNOŚĆ I HIGIENA

ZDROWIE

SPRAWNOŚĆ

7. Biuro Rzecznika Praw Obywatelskich

- 7) Zwracam się do Szanownego Rzecznika Praw
Obywatelskich
> **w sprawie nierównego traktowania wszystkich obywateli
Polski**

RÓWNE TRAKTOWANIE

- > **wykluczanie i marginalizacja (dyskryminacja)**
> **stygmatyzacja i stereotypizacja (segregacja i klasyfikacja)**

PRAWOŚĆ

RÓWNOŚĆ

8. Kancelaria Prezydenta

Rzeczypospolitej

8) Zwracam się do Szanownego Prezydenta
Rzeczypospolitej Polski

**> w sprawie patriotyzmu i suwerenności, Polaków oraz
Polityków.**

PATRIOTYZM i SUWERENNOŚĆ

OJCZYŻNA

PATRIOTYZM

9. Ministerstwo Sprawiedliwości

9) Zwracam się do Szanownego Ministerstwa
Sprawiedliwości

> w sprawie humanitaryzmu i obiektywności,

OBIEKTYWNOŚĆ I HUMANITARYZM

SPRAWIEDLIWOŚĆ

HUMANITARYZM

10. Ministerstwo Kościoła

10) Zwracam się do Szanownego Kościoła

**> w sprawie profanacji tykalności, świętości i wartości
Polaków oraz Polski.**

ŚWIĘTOŚĆ

WIARA

11. Ministerstwo Szkolnictwa i Edukacji Narodowej

11) Zwracam się do Szanownego Ministerstwa Szkolnictwa i Edukacji Narodowej

>w sprawie braku powszechnej świadomości, wiedzy i edukacji obywateli.

WIEDZA i EDUKACJA

Rozwinięcie

POWSZECHNE I RÓWNE UBEZPIECZENIA

1. MINISTERSTWO PRACY

Można powiedzieć że celem Ministerstwa Pracy, jest praca i uzyskanie poprzez nią właściwego, godnego utrzymania oraz zabezpieczenia, ubezpieczenia na starość, na emeryturę i dla dzieci renta.

EMERYTURA I RENTA > ubezpieczenie emerytalno - rentowe

2. MINISTERSTWO RODZINY

Można Powiedzieć iż celem Ministerstwa Rodziny jest opieka i pomoc rodzinie, poprzez stworzenie warunków i odpowiedniego dochodu do wychowywania i wychowania dzieci oraz spotkania z rodziną. !

WYCHOWANIE > ubezpieczenie wychowawcze

DOCHÓD > ubezpieczenie dochodowe (dochód gwarantowany)

3. MINISTERSTWO POLITYKI

Można powiedzieć iż celem Ministerstwa Polityki jest prowadzenie polityki między obywatelami i urzędnikami, ułatwienie wspólnego podejmowania decyzji dla wspólnego dobra, pożytku, użytku (utilitaryzm).

UTYLITARYZM > ubezpieczenie utilitarne

4. MINISTERSTWO SZTUKI, KULTURY (I DZIEDZICTWA NARODOWEGO)

Można powiedzieć iż celem Ministerstwa Kultury i Dziedzictwa Narodowego jest uczenie ludzi tolerancji między różnymi kulturami, obyczajami i zwyczajami oraz sztukami, uczenie wzajemnego szacunku do siebie, i innych, kultury osobistej, poprzez rozwijanie u ludzi dbałości o wspólną kulturę, dziedzictwo oraz rozwijanie u ludzi poczucia honoru, własnej wartości, pewności siebie, przez rozwój ich umiejętności, talentów, zainteresowań poprzez honorowanie, nagradzanie zasług i przyznawanie zaszczytów, tytułów.

HONOR > ubezpieczenie honorowe

5. MINISTERSTWO SPORTU

Można powiedzieć, że celem Ministerstwa Sportu jest Sport i aktywność, aktywizacja ludzi do działań fizycznych oraz społecznych. Dbanie o kulturę fizyczną, sprawność fizyczną i wytrwałość psychiczną ludzi, o ich siłę, witalność, o ich bojowość. Gotowość ludzi do boju, do walki z swoimi partnerami i zawodnikami, do rywalizacji i współdziałania fizycznego i zbiorowego psychicznie z innymi.

HARTOŚĆ > ubezpieczenie hartościowe

6. MINISTERSTWO ZDROWIA

Można powiedzieć iż celem Ministerstwa Zdrowia jest zdrowie obywateli, o zabezpieczenie w przypadku choroby, pogorszenia stanu zdrowia oraz higienę, czystość i sterylność. ! Obecnie to rozwiązanie występuje w postaci: - łożenia całości na Ministerstwo Zdrowia kwoty państwowego ubezpieczenia obywateli ok. 50 zł.

ZDROWIE > ubezpieczenie zdrowotne

7. MINISTERSTWO SPRAWIEDLIWOŚCI

Można powiedzieć iż celem Ministerstwa Sprawiedliwości, jest sprawiedliwość, dochodzenie prawdy, ale i rozwijanie, kształcenie w ludziach uczciwości i obiektywności. Uczenie ludzi odpowiedzialności za siebie i innych, odpowiadanie za swoją winę, uczenie ludzi pełnienia ról i wypełniania obowiązków służbowych. Zatem uczenie ludzi gotowości do służby, służbowa odpowiedzialność za swoje czyny i otrzymane kary, jest ostatecznym celem, sprawiedliwości.

SŁUŻBA > ubezpieczenie służbowe !

8. KANCELARIA PREZYDENTA RZECZYPOSPOLITEJ POLSKI / MINISTERSTWO PATRIOTYZMU

Można powiedzieć iż celem Kancelarii Prezydenta Rzeczypospolitej Polskiej jest patriotyzm, uczenie obywateli i polityków patriotyzmu, oddania i podania Elektowi, Prezydentowi.

Czyli wyznawanie jednych i określonych poglądów, wartości, służenia jednym i określonym osobom.

Dbanie o wolność kraju i ludzi, o ich suwerenność, autonomię, samodzielność i odrębność, swobodę wyrażania woli i podejmowania decyzji, zgodnych z interesem i dobrem Państwa.

SUWERENNOŚĆ - ubezpieczenie suwerenne

9. KOŚCIÓŁ, MINISTERSTWO WIARY

Można powiedzieć iż celem Kościoła i Stolicy Apostolskiej jest wiara, Bóg. Dbanie o potrzeby duchowe ludzi, podtrzymywanie ich przy duchu i przy wierze, przy nadziei. Dawanie wolności ducha, myśli i słowa, głoszenia prawdy i czynienia dobra.

Dbanie o niezbezczeszczenie, nie profanacje, tykalności, świętości ludzi oraz ich wartości materialnych i niematerialnych. Pomoc w
osiągnięciu powszechnej świętości oraz publicznego uważania i uznania.

ŚWIĘTOŚĆ, SACRUM - ubezpieczenie sakralne

10. MINISTERSTWO FINANSÓW I FUNDUSZY

Można powiedzieć iż celem Ministerstwa Finansów i Funduszy, jest zapewnienie stałego, płynnego i równego finansowania Rządu oraz inicjatyw i pomysłów obywateli. Można powiedzieć iż cel ten ma na celu doprowadzić do stabilności, stabilizacji sytuacji i bytu Rządu oraz obywateli, ułatwić rozwój i utrzymanie struktur, organizacji, oraz całego systemu przez odpowiednią dyscyplinę.

ORGANIZACJA - UBEZPIECZENIE ORGANIZACYJNE

11. MINISTERSTWO OBRONY NARODOWEJ

Można powiedzieć iż celem Ministerstwa Obrony Narodowej jest zapewnienie warunków do obrony Państwa oraz zabezpieczenie Państwa, Rządu Polskiego oraz obywateli Polski przed wojną, atakiem wrogów, innych krajów. Dobra obrona i bezpieczeństwo Państwa Polskiego ma na celu doprowadzenie do stanu pokoju w Polsce i dobre stosunki między innymi państwami i sojusznikami, dbanie o zgodę, pokój, rozejm między narodami, układ między sojusznikami, który ułatwia rozwój i istnienie Kraju. Między innymi temu celowi, służy przyznawanie Pokojowej Nagrody Nobla, osobom zasłużonym dla narodu i narodów.

POKÓJ > UBEZPIECZENIE POKOJOWE

12. MINISTERSTWO INFRASTRUKTURY [I ROZWOJU]

Można powiedzieć iż celem Ministerstwa Infrastruktury i Rozwoju jest zapewnienie Państwu i ludziom, mobilnego ruchu, transportu i łączności na lądzie oraz lokalizacji, dbanie o gospodarkę i budownictwo.

STRUKTURA i MOBILNOŚĆ > UBEZPIECZENIE LOKOMOCYJNE

LOKACYJNOŚĆ > UBEZPIECZENIE LOKACYJNE

13. MINISTERSTWO ŚRODOWISKA

Można powiedzieć iż celem Ministerstwa Środowiska jest ochrona natury, przyrody i ekologia. Dbanie o źródła odnawialne i recykling śmieci. Dbanie i ochrona rezerwatów przyrody. Dbanie o czystość i porządek w lasach, parkach, na ulicach.

PORZĄDEK > UBEZPIECZENIE PORZĄDKOWE

14. MINISTERSTWO ROLNICTWA

Można powiedzieć iż celem Ministerstwa Rolnictwa jest dbanie o rolę, opiekę nad uprawą ziemi i ochronę ziemi rolnej. Celem jest zabezpieczenie Państwa i obywateli przed głodem i klęskami żywiołowymi. Zapełnianie spichlerzy, Banków Żywności i innych, aby każdy miał zapewniony swój przydział żywności i przydział ziemi, narzędzi i materiałów.

Rozwój gospodarki kapitalistycznej, sprawił iż panuje chaos na rynku i nie wszyscy otrzymują równe przydziały z Banków dóbr oraz nierówno pracują na zasilanie tych Banków. Obywatele w sklepach i punktach poboru ekwipunku, nie są równo wyposażani przez Państwo Polskie.

Upadają i zamykane są Państwowe Zakłady Pracy, które mogłyby wyposażać równo i zaspokajać równo potrzeby wszystkich obywateli - wspólnymi siłami i pracą wspólnymi rękami.

BANK ŻYWNOCI > ŻYWNOSĆ

BANK KOSMETYKÓW > KOSMETYKI

BANK CZYSTOŚCI > ŚRODKI CZYSTOŚCI

BANK ODZIEŻY > ODZIEŻ

BANK LEKÓW > LEKI

BANK GOSPODARSTWA DOMOWEGO > URZĄDZENIA I SPRZĘTY DOMOWE

BANK ZAKŁADU FIRMOWEGO > MATERIAŁY, NARZĘDZIA I SPRZĘTY BIUROWE

**BANK BUDOWNICTWA > MATERIAŁY, NARZĘDZIA I
SPRZĘTY BUDOWLANE**

**BANK ROLNICTWA
> MATERIAŁY, NARZĘDZIA I SPRZĘTY ROLNICZE,
OGRODNICZE**

**BANK KULTURY I SPORTU ORAZ REKREACJI >
MATERIAŁY, NARZĘDZIA, SPRZĘTY DO UPRAWIANIA
KULTURY I SPORTU ORAZ REKREACJI (TURYSTYKA)**

**BANK TRANSPORTU > bilety na przejazdy autobusami,
busami, autokarami, pociągami, samolotami, kredyty na swój
transport.**

- 1. UBEZPIECZENIE PRACY, EMERYTALNO-RENTOWE**
> Ministerstwo Pracy
- 2. UBEZPIECZENIE WYCHOWAWCZE i DOCHODOWE**> Ministerstwo Rodziny
- 3. UBEZPIECZENIE UTYLITARNE** > Ministerstwo Polityki
- 4. UBEZPIECZENIE HONOROWE** > Ministerstwo Kultury i Sportu
- 5. UBEZPIECZENIE BRATERSKIE, HARTOŚCIOWE**> Ministerstwo Sportu
- 6. UBEZPIECZENIE ZDROWOTNE** > Ministerstwo Zdrow
- 7. UBEZPIECZENIE SŁUŻBOWE** > Ministerstwo Sprawiedliwości
- 8. UBEZPIECZENIE SAKRALNE** > Ministerstwo Wiary, Kościół
- 9. UBEZPIECZENIE PATRIOTYCZNE/SUWERENNE** > Kancelaria Prezydenta Rzeczypospolitej Polskiej/
Ministerstwo Patriotyczne
- 10. UBEZPIECZENIE KAPITAŁOWE, ORGANIZACYJNE**
> Ministerstwo Finansów i Funduszy
- 11. UBEZPIECZENIE POKOJOWE**
> Ministerstwo Obrony
- 12. UBEZPIECZENIE PRZYDZIAŁOWE**
> Ministerstwo Rolnictwa
- 13. UBEZPIECZENIE TRANSPORTOWE**
> Ministerstwo Transportu, Komunikacji i Informatyki
- 14. UBEZPIECZENIE LOKACYJNE**
> Ministerstwo Rozwoju

**15. UBEZPIECZENIE PORZĄDKOWE >
Ministerstwo Środowiska**

MSKiDN

„Tolerancja i szacunek dla wszystkich”

1. Ministerstwo Sztuki, Kultury, Sportu (i Dziedzictwa Narodowego):

TOLERANCJA, AKCEPTACJA I SZACUNEK PARTNERSTWO I BRATERSTWO

Do człowieka i jego twórczości
Gwarantowane prawa sztuki, artystów i artystów

MSRiT

„Czas wolny i wypoczynek”

2. Ministerstwo [Sportu], Rekreacji i Turystyki:

ZAINTERESOWANIA I CZAS WOLNY

Gwarantowany Rozwój Zainteresowań i wypoczynek

MRPiPS

„Rodzina i dom w centrum życia”

3. Ministerstwo Rodziny, Pomocy i Polityki Społecznej:

**RODZINA I DOM,
MIŁOŚĆ I POMOC**

Gwarantowana pomoc socjalna,
Gwarantowany Bezwarunkowy Podstawowy
Dochód 500 zł (500 + dla każdego)

MRPiT

„Uczciwa praca i godna płaca”

4. Ministerstwo Rozwoju, Pracy i Technologii/Przemysłu:

**WYNAGRODZENIE I GODNA STAROŚĆ
/UTRZYMANIE, RENTA I EMERYTURA**

Gwarantowana płaca, utrzymanie
i zabezpieczenie emerytalne
oraz rentowe

MRPHiK

„Inwestycja w innowacyjność”

5. Ministerstwo Rozwoju Przedsiębiorczości (PARP), Handlu i Konkurencji:

**INNOWACJA I INWESTYCJA/
RYNEK I OBRÓT**

Gwarantowane dotacje i pożyczki.

MENiS

„Dobry start na przyszłość”

6. Ministerstwo Edukacji, Nauki i Szkolnictwa:

**WIEDZA I MĄDROŚĆ
/EDUKACJA I ROZWÓJ ZAWODOWY**

Gwarantowane stypendia i zapomogi,
bezpłatna nauka w szkole i edukacja, rozwój zawodowy

MUSFiFPR

„Kapitał i oszczędność na Plan B”

**7. Ministerstwo Ubezpieczeń Społecznych, Finansów i Funduszy,
Polityki Regionalnej:**

**KAPITAŁ I OSZCZĘDNOSC
/ SKŁADKA I REZERWA**

Gwarantowane zabezpieczenie finansowe dla wszystkich

MTKiI

„Pełny dostęp do miejsca i informacji”

8. Ministerstwo Transportu, Komunikacji i Informacji:

**POŁĄCZENIE, KOMUNIKACJA
I INFORMACJA**

Gwarantowany Transport i dostęp do informacji.

MIBiM

„Swoje cztery kąty/Własne m4”

9. Ministerstwo Infrastruktury, Budownictwa i Mieszkalnictwa

OSIEDLENIE I LOKACJA:

Gwarantowane zasiedlenie terenu i lokacja w miejscu

MGiAP

„Eksport rodzimej produkcji za granicę”

**10. Ministerstwo Gospodarki (Morskiej i Żeglugi Śródlądowej)
i Aktywów Państwowych**

**RUCH/ EKSPORT I SUROWCE
/ROZRUCH, DOSTAWA I MAGAZYNOWANIE**

Gwarantowany eksport rodzimej produkcji

MSZiPM , ADMiC

**„Nieograniczone podróżowanie i cybernetyka/Cyber
Poland 2025”**

**11. Ministerstwo Spraw Zagranicznych/Zewnętrznych/
Polityki Międzynarodowej i Administracji (Spraw
Wewnętrznych) oraz Cyfryzacji**

**GRANICA I DYPLOMACJA
STRUKTURA I ORGANIZACJA**

Gwarantowane wizy i dostęp cyfrowy

MRiRW

„Polska nasza ziemia”

**12. Ministerstwo Rolnictwa i Rozwoju Wsi [oraz Miast i
Ogrodnictwa]**

**PAŃSZCZYZNA/PRZYDZIAŁ
i EKWIPUNEK(wyposażenie)
/ZIEMIA I ZBIORY**

Gwarantowany przydział ziemi i wyposażenie
do życia oraz pracy

MZPiR

„Pełny Pakiet Zdrowotny”

- 13. Ministerstwo Zdrowia, [Opieki/Pielęgnacji i Inwalidztwa/ Rehabilitacja]**

LECZENIE, PIEŁĘGNAJA oraz REHABILITACJA

Gwarantowany pakiet diagnostyczny,
lecniczy i rehabilitacyjny

MSPFiPK

„Niskoprocentowe pożyczki i bezzwrotne dotacje”

- 14. Ministerstwo Skarbu Państwa, Finansów, Banków i Polityki Krajowej**

POŻYCZKA I DOTACJA

Gwarantowana pożyczka i dotacje

MŚKiK

„Ekologia i czyste środowisko”

15. Ministerstwo Środowiska, Klimatu i Komunalnictwa

CZYSTOŚĆ I PORZĄDEK

Gwarantowana utylizacja odpadów i czystość gruntu, powietrza,
wody

MŚOiD

„Sprawiedliwość w Sądach i mediacja/ Sędziowie Pokoju i Kolegia”

16. Ministerstwo Sprawiedliwości, Ochrony i Dozoru

OBIEKTYWNOŚĆ I PRAWOŚĆ

Gwarantowana obrona i ochrona prawna

MkiMW

„Wolny wybór wiary i wyznania”

17. Ministerstwo Kościoła i Mniejszości Wyznaniowych

WIARA I NADZIEJA

Gwarantowana wolność wiary i wyznania



⁶¹BON, A UBEZPIECZENIE I ZASIŁEK ORAZ ŚWIADCZENIE

**ZASIŁEK BUDOWLANY 50- 200 zł
ZASIŁEK MIESZKANIOWY 50-200 zł**

**ŚWIADCZENIE BUDOWLANE ok. 1000 zł
ŚWIADCZENIE MIESZKANIOWE ok. 1000 zł**

61 [.Bon mieszkaniowy i gastronomiczny. Nowy pomysł rządu, bony od Gowina i Morawieckiego \(fakt.pl\)](#)

ZASIŁKI I ŚWIADCZENIA

MSRiT

1. Ministerstwo Sportu, Rekreacji i Turystyki

Ubezpieczenie Sportowe 50 zł

>Zasilek sportowy 200 zł i Świadczenie sportowe 1000 zł

Ubezpieczenie Rekreacyjne 50 zł

>Zasilek Rekreacyjny 200 zł i Świadczenie rekreacyjne 1000 zł

Ubezpieczenie Turystyczne 50 zł

>Zasilek Turystyczny 200 zł i Świadczenie Turystyczne 1000 zł

MSKiDN

2. Ministerstwo Sztuki, Kultury i Dziedzictwa Narodowego

Ubezpieczenie Artystyczne 50 zł

>Zasilek Artystyczny 200 zł i Świadczenie Artystyczne 1000 zł

Ubezpieczenie Kulturalne 50 zł

>Zasilek Turystyczny 200 zł i Świadczenie Turystyczne 1000 zł

Ubezpieczenie Archiwalne 50 zł

>Zasilek Archiwalny 200 zł i Świadczenie Archiwalne 1000 zł

MROiPS

3. Ministerstwo Rodziny, [Domu/Opieki] i Polityki Społecznej

Ubezpieczenie Rodzinne 50 zł

>**Zasilek Rodzinny 200 zł i Świadczenie Rodzinne 1000 zł**

Ubezpieczenie Domowe/Opiekuńcze 50 zł

>**Zasilek Opiekuńczy 200 zł i Świadczenie Opiekuńcze 1000 zł**

Ubezpieczenie Społeczne 50 zł

>**Zasilek Społeczny 200 zł i Świadczenie Społeczne 1000 zł**

MPRT

4. Ministerstwo Pracy, Rozwoju, Technologii [Przemysłu]

Ubezpieczenie Pracy 50 zł

>**Zasilek Pracowniczy 200 zł i Świadczenie Pracownicze 1000 zł**

Ubezpieczenie Przemysłowe/ Produkcyjne 50 zł

>**Zasilek Produkcyjny 200 zł i Świadczenie Produkcyjne 1000 zł**

Ubezpieczenie Rozwojowe 50 zł

>**Zasilek Rozwojowy 200 zł i Świadczenie Rozwojowe 1000 zł**

MPiHK

5. Ministerstwo Przedsiębiorczości, Ekonomii, Handlu i Konkurencji

Ubezpieczenie Przedsiębiorcze 50 zł

>Zasilek Przedsiębiorczy 200 zł i Świadczenie Przedsiębiorcze 1000 zł

Ubezpieczenie Ekonomiczne 50 zł

>Zasilek Ekonomiczny 200 zł i Świadczenie Ekonomiczne 1000 zł

Ubezpieczenie Handlowe/ Konsumpcyjne 50 zł

>Zasilek Handlowy 200 zł i Świadczenie Handlowe 1000 zł

MENiSZ

5. Ministerstwo Edukacji, Nauki i Szkolnictwa

Ubezpieczenie Edukacyjne 50 zł

>Zasilek Edukacyjny 200 zł i Świadczenie Edukacyjne 1000 zł

Ubezpieczenie Naukowe 50 zł

>Zasilek Naukowy 200 zł i Świadczenie Naukowe 1000 zł

Ubezpieczenie Szkolne 50 zł

>Zasilek Szkolny 200 zł i Świadczenie Szkolne 1000 zł

MFFBiPS , MUSiSP

6. Ministerstwo Finansów Funduszy, Banków i Polityki Regionalnej/ Samorządowej oraz Ubezpieczeń Społecznych i Skarbu Państwo

Ubezpieczenie Finansowe/ Funduszowe 50 zł
>**Zasilek Funduszowy 200 zł i Świadczenie Funduszowe 1000 zł**

Ubezpieczenie Bankowe 50 zł
>**Zasilek Bankowy 200 zł i Świadczenie Bankowe 1000 zł**

Ubezpieczenie Samorządowe/ Regionalne 50 zł
>**Zasilek Samorządowy 200 zł i Świadczenie Samorządowe 1000 zł**

Ubezpieczenie Społecznościowe 50 zł
>**Zasilek Ubezpieczeniowy 200 zł i Świadczenie Ubezpieczeniowe 1000 zł**

Ubezpieczenie Skarbowe 50 zł
>**Zasilek Skarbowy 200 zł i Świadczenie Skarbowe 1000 zł**

MKiM

7. Ministerstwo Transportu/ Łączności/Komunikacji (Kolej, lotnictwo, autobusy) i Mediów(Prasa, telewizja, radio, poczta)

Ubezpieczenie Komunikacyjne 50 zł
>**Zasilek Komunikacyjny 200 zł i Świadczenie Komunikacyjne 1000zł**

Ubezpieczenie Mediowe 50 zł
>**Zasilek Mediowy 200 zł i Świadczenie Mediowe 1000 zł**

MGiAP

8. Ministerstwo Gospodarki (Morskiej, Lądowej i Śródlądowej) i Aktywów Państwowych (woda, węgiel, prąd, paliwo, gaz)

Ubezpieczenie Gospodarcze 50 zł
>**Zasilek Gospodarczy 200 zł i Świadczenie Gospodarcze 1000 zł**

Ubezpieczenie Aktywowe 50 zł
>**Zasilek Aktywowe 200 zł i Świadczenie Aktywowe 1000 zł**

MBSiON

9. Ministerstwo Bezpieczeństwa,[Służby], Obrony Narodowej

Ubezpieczenie Ochronne 50 zł
>**Zasilek Ochronny 200 zł i Świadczenie Ochronne 1000 zł**

Ubezpieczenie Służbowe 50 zł
>**Zasilek Służbowy 200 zł i Świadczenie Służbowe 1000 zł**

Ubezpieczenie Obronne 50 zł
>**Zasilek Obronny 200 zł i Świadczenie Obronne 1000 zł**

MSZiSW

10. Ministerstwo Spraw Zagranicznych/ Polityki Międzynarodowej - Dyplomacji i Administracji, Spraw wewnętrznych oraz Cyfryzacji

Ubezpieczenie Zagraniczne 50 zł

>Zasilek Dyplomacyjny 200 zł i Świadczenie Dyplomacyjne 1000 zł

Ubezpieczenie Administracyjne/Biurowe 50 zł

>Zasilek Biurowy 200 zł i Świadczenie Biurowe 1000 zł

Ubezpieczenie cyfryzacyjne 50 zł

>Zasilek cyfryzacyjny 200 zł i Świadczenie cyfryzacyjne 1000 zł

MRiRW

11. Ministerstwo Rolnictwa i Rozwoju Wsi, [Ogrodnictwa i Miast]

Ubezpieczenie Rolnicze 50 zł

>Zasilek Rolniczy 200 zł i Świadczenie Rolnicze 1000 zł

Ubezpieczenie Ogrodnicze 50 zł

>Zasilek Ogrodniczy 200 zł i Świadczenie Ogrodnicze 1000 zł

MSiST

12. Ministerstwo Sprawiedliwości i Dozoru

Ubezpieczenie Sprawiedliwościowe 50 zł

**>Zasilek Sprawiedliwościowy 200 zł i Świadczenie
Sprawiedliwościowe 1000 zł**

Ubezpieczenie Dozorcze 50 zł

>Zasilek dozorczy 200 zł i Świadczenie dozorowe 1000 zł

MZPiIN

13. Ministerstwo Zdrowia, [Pielęgniarstwa/Pielęgnacji, Opieki i Inwalidztwa (PFRON)]

Ubezpieczenie Zdrowotne 50 zł

>Zasilek Chorobowy ok. 200 i Świadczenie Chorobowe ok. 1000 zł

Ubezpieczenie Pielęgnacyjne 50 zł

> Zasilek Pielęgnacyjny ok. 200 zł i Świadczenie Pielęgnacyjne 1000 zł

Ubezpieczenie Inwalidzkie 50 zł

> Zasilek Inwalidzki ok. 200 zł i Świadczenie Inwalidzkie ok. 1000 zł

MŚiKK

15. Ministerstwo Środowiska i Klimatu oraz Komunalnictwa

Ubezpieczenie Środowiskowe 50 zł

>Zasilek Środowiskowy 200 zł i Świadczenie Środowiskowe 1000 zł

Ubezpieczenie Klimatyczne 50 zł

>Zasilek Klimayczny 200 zł i Świadczenie Klimatyczne 1000 zł

Ubezpieczenie Komunalne 50 zł

MKOŚiMW

16. Ministerstwo Kościoła i Mniejszości Wyznaniowych

Ubezpieczenie Kościelne 50 zł
>**Zasilek Kościelny 200 zł i Świadczenie Kościelne 1000 zł**

Ubezpieczenie Wyznaniowe 50 zł
>**Zasilek Wyznaniowy 200 zł i Świadczenie Wyznaniowe 1000 zł**

MIBiMI

17. Ministerstwo Infrastruktury, [Budownictwa i Mieszkalnictwa]

Ubezpieczenie Infrastrukturalne
>**Zasilek Infrastrukturalny 200 zł i Świadczenie Infrastrukturalne
1000 zł**

Ubezpieczenie Budowlane 50 zł
>**Zasilek Budowlany 200 zł i Świadczenie Budowlane 1000 zł**

Ubezpieczenie Mieszkaniowe 50 zł
>**Zasilek Mieszkaniowy 200 zł i Świadczenie Mieszkaniowe 1000 zł**

Ministerialne Kasy Ubezpieczeniowe w Zakładzie Ubezpieczeń Społecznych ZUS

1. Ministerstwo Sportu, Rekreacji i Turystyki, MSRiT

Narodowy Fundusz Sportu, NFS

Narodowy Fundusz Rekreacji, NFR

Narodowy Fundusz Turystyki, NFT

>Kasa Sportowego Ubezpieczenia Społecznego, KSUS
Ubezpieczenie Sportowe 50 zł

>Kasa Rekreacyjnego Ubezpieczenia Społecznego, KREUS
Ubezpieczenie Rekreacyjne 50 zł

>Kasa Turystycznego Ubezpieczenia Społecznego, KTUS
Ubezpieczenie Turystyczne 50 zł

2. Ministerstwo Sztuki, Kultury i Dziedzictwa Narodowego, MSKiDN

Narodowy Fundusz Sztuki, NFSZ

Narodowy Fundusz Kultury, NFK

Narodowy Fundusz Dziedzictwa, NFD

>Kasa Artystycznego Ubezpieczenia Społecznego, KAUS
Ubezpieczenie Artystyczne 50 zł

>Kasa Kulturalnego Ubezpieczenia Społecznego, KAKUS
Ubezpieczenie Kulturalne 50 zł

>Kasa Archiwalnego Ubezpieczenia Społecznego, KARCHUS
Ubezpieczenie Archiwalne 50 zł

3. Ministerstwo Rodziny, [Domu/ Opieki] i Polityki Społecznej, MROiPS

Narodowy Fundusz Rodziny, NFROD

Narodowy Fundusz Opieki, NFOP

Narodowy Fundusz Polityki Społecznej, NFPS

>Kasa Rodzinnego Ubezpieczenia Społecznego, KROUS

Ubezpieczenie Rodzinne 50 zł

>Kasa Opiekuńczego Ubezpieczenia Społecznego, KOUS

Ubezpieczenie Domowe/ Opiekuńcze 50 zł

>Kasa Społecznego Ubezpieczenia Społecznego, KSUS

Ubezpieczenie Społeczne

4. Ministerstwo Pracy, Rozwoju, Technologii, Przemysłu, MPRIiTP

Narodowy Fundusz Pracy, NFPR

Narodowy Fundusz Rozwoju, NFROZ

Narodowy Fundusz Technologii, NFT

Narodowy Fundusz Przemysłu, NFPR

>Kasa Pracowniczego Ubezpieczenia Społecznego, KPRAUS

Ubezpieczenie Pracy 50 zł

>Kasa Przemysłowego Ubezpieczenia Społecznego, KPRZEUS

Ubezpieczenie Przemysłowe/ Produkcyjne 50 zł

>Kasa Rozwojowego Ubezpieczenia Społecznego, KROUS

Ubezpieczenie Rozwojowe 50 zł

5. Ministerstwo [Przedsiębiorczości, Ekonomii, Handlu i Konkurencji], MPEHIK

Narodowy Fundusz Przedsiębiorczości, NFPR

Narodowy Fundusz Ekonomii, NFEK

Narodowy Fundusz Handlu, NFH

>Kasa Przedsiębiorczego Ubezpieczenia Społecznego, KPRUS

Ubezpieczenie Przedsiębiorcze 50 zł

>Kasa Ekonomicznego Ubezpieczenia Społecznego, KEUS

Ubezpieczenie Ekonomiczne 50 zł

>Kasa Handlowego Ubezpieczenia Społecznego, KHUS

Ubezpieczenie Handlowe/ Konsumpcyjne 50 zł

5. Ministerstwo Edukacji i Nauki, Szkolnictwa, MENiNS

Narodowy Fundusz Edukacji, NFEDU

Narodowy Fundusz Nauki, NFN

Narodowy Fundusz Szkolnictwa, NFSZ

>Kasa Edukacyjnego Ubezpieczenia Społecznego, KEUS

Ubezpieczenie Edukacyjne 50 zł

>Kasa Naukowego Ubezpieczenia Społecznego, KNUS

Ubezpieczenie Naukowe 50 zł

>Kasa Szkolnego Ubezpieczenia Społecznego, KSUS

Ubezpieczenie Szkolne 50 zł

**6. Ministerstwo Finansów, Funduszy i Polityki Regionalnej/
Samorządowej oraz Skarbu Państwa i Ubezpieczeń Społecznych
MFFiPS , MSPiUS**

Narodowy Fundusz Finansów, NFFI

Narodowy Fundusz, NF

Narodowy Fundusz Polityki Samorządowej, NFPS

>Kasa Finansowego Ubezpieczenia Społecznego, KFIUS
Ubezpieczenie Finansowe 50 zł

>Kasa Funduszowego Ubezpieczenia Społecznego, KFUS
Ubezpieczenie Funduszowe 50 zł

>Kasa Samorządowego Ubezpieczenia Społecznego, KSUS
Ubezpieczenie Samorządowe /Regionalne 50 zł

>Kasa Skarbowego Ubezpieczenia Społecznego, KSKAUS
Ubezpieczenie Skarbowe 50 zł

>Kasa Społecznościowego Ubezpieczenia Społecznego, KSPUS
Ubezpieczenie Społecznościowe 50 zł

**7. Ministerstwo Transportu/ Łączności/Komunikacji (Kolej,
lotnictwo, autobusy) i Mediów(Prasa, telewizja, radio,
poczta), MkiM**

Narodowy Fundusz Komunikacji, NFK

Narodowy Fundusz Mediów, NFM

>Kasa Komunikacyjnego Ubezpieczenia Społecznego, KKOUS
Ubezpieczenie Komunikacyjne 50 zł

>Kasa Mediowego Ubezpieczenia Społecznego, KMUS
Ubezpieczenie Mediowe 50 zł

**8. Ministerstwo Gospodarki (Morskiej, Lądowej
i Śródlądowej) i Aktywów Państwowych (woda, węgiel,
prąd, paliwo, gaz)**

MG i AP

Narodowy Fundusz Gospodarki, NFG

Narodowy Fundusz Aktywów Państwowych, NFAP

>Kasa Gospodarczego Ubezpieczenia Społecznego, KGUS
Ubezpieczenie Gospodarcze 50 zł

>Kasa Aktywowego Ubezpieczenia Społecznego, KAUS
Ubezpieczenie Aktywowe 50 zł

**9. Ministerstwo Bezpieczeństwa, [Służby] i Obrony
Narodowej, MBS i ON**

Narodowy Fundusz Bezpieczeństwa, NFB

Narodowy Fundusz Służby, NFSŁ

Narodowy Fundusz Obrony Narodowej, NFON

>Kasa Ochronnego Ubezpieczenia Społecznego, KOUS
Ubezpieczenie Ochronne 50 zł

>Kasa Służbowego Ubezpieczenia Społecznego, KSŁUS
Ubezpieczenie Służbowe 50 zł

>Kasa Obronnego Ubezpieczenia Społecznego, KOUS
Ubezpieczenie Obronne 50 zł

**10. Ministerstwo Spraw Zagranicznych/ Polityki
Międzynarodowej - Dyplomacji i Administracji, MD i
ADM**

**Narodowy Fundusz Dyplomacji, NFD
Narodowy Fundusz Administracji, NFA**

**>Kasa Dyplomatycznego Ubezpieczenia Społecznego, KDUS
Ubezpieczenie Dyplomatyczne 50 zł**

**>Kasa Administracyjnego Ubezpieczenia Społecznego, KAUS
Ubezpieczenie Administracyjne/Biurowe 50 zł**

**11. Ministerstwo Rolnictwa i Rozwoju Wsi,
[Ogrodnictwa i Miast], MR i RW, OG i MST**

**Narodowy Fundusz Rolnictwa, NFROL
Narodowy Fundusz Ogrodnictwa, NFOGR**

**>Kasa Rolniczego Ubezpieczenia Społecznego, KRUS
Ubezpieczenie Rolnicze 50 zł**

**>Kasa Ogrodniczego Ubezpieczenia Społecznego, OUS
Ubezpieczenie Ogrodnicze 50 zł**

12. Ministerstwo Sprawiedliwości i Stróżnictwa, MS i ST

**Narodowy Fundusz Sprawiedliwości, NFSP
Narodowy Fundusz Stróżnictwa, NFSTR**

**>Kasa Sądowego Ubezpieczenia Społecznego, KASUS
Ubezpieczenie Sprawiedliwościowe 50 zł**

**>Kasa Stróżowego Ubezpieczenia Społecznego, KSTUS
Ubezpieczenie Stróżowe 50 zł**

**13. Ministerstwo Zdrowia, [Pielęgniarstwa/Pielęgnacji i Inwalidztwa (PFRON)], MSP i INW
Narodowy Fundusz Zdrowia, NFZ
Narodowy Fundusz Pielęgnacji, NFP
Narodowy Fundusz Inwalidów, NFI (PFRON)**

>Kasa Zdrowotnego Ubezpieczenia Społecznego, KZDUS
Ubezpieczenie Zdrowotne 50 zł

>Kasa Pielęgnacyjnego Ubezpieczenia Społecznego, KPUS
Ubezpieczenie Pielęgnacyjne 50 zł

>Kasa Inwalidzkiego Ubezpieczenia Społecznego, KIUS
Ubezpieczenie Inwalidzkie 50 zł

**14. Ministerstwo Finansów, Funduszy i Banków, Skarbu Państwa i Ubezpieczenia społecznego, MFFIB, SP i US
Narodowy Fundusz Finansów, NFF
Narodowy Fundusz, NF
Narodowy Fundusz Banków, NFB
Narodowy Fundusz Skarbu Państwa, NFSP
Narodowy Fundusz Ubezpieczeń Społecznych**

>Kasa Finansowego Ubezpieczenia Społecznego, KFINUS
Ubezpieczenie Finansowe 50 zł

>Kasa Funduszowego Ubezpieczenia Społecznego, KFUNDUS
Ubezpieczenie Funduszowe

>Kasa Bankowego Ubezpieczenia Społecznego, KBANUS
Ubezpieczenie Bankowe 50 zł

>Kasa Skarbowego Ubezpieczenia Społecznego, KSKARUS
Ubezpieczenie Skarbowe 50 zł

>Kasa Społecznościowego Ubezpieczenia Społecznego, KSPOUS
Ubezpieczenie Społecznościowe 50 zł

**15. Ministerstwo Środowiska i Klimatu oraz
Komunalnictwa, MŚ i KK**
Narodowy Fundusz Środowiska, NFŚ
Narodowy Fundusz Klimatu, NFKLI
Narodowy Fundusz Komunalnictwa, NFKOM

>Kasa Środowiskowego Ubezpieczenia Społecznego, KŚRUS
Ubezpieczenie Środowiskowe 50 zł

>Kasa Klimatycznego Ubezpieczenia Społecznego, KAKLIMUS
Ubezpieczenie Klimatyczne 50 zł

>Kasa Komunalnego Ubezpieczenia Społecznego, KAKOMUS
Ubezpieczenie Komunalne 50 zł

**16. Ministerstwo Kościoła i Mniejszości Wyznaniowe,
MK i MW**
Narodowy Fundusz Kościelny, NFKOŚ
Narodowy Fundusz Wyznaniowy, NFW

>Kasa Kościelnego Ubezpieczenia Społecznego, KAKOSUS
Ubezpieczenie Kościelne 50 zł

>Kasa Wyznaniowego Ubezpieczenia Społecznego, KWUS
Ubezpieczenie Wyznaniowe 50 zł

17. Ministerstwo Infrastruktury, [Budownictwa i Mieszkalnictwa], MIB i M

Narodowy Fundusz Infrastruktury, MFI

Narodowy Fundusz Budownictwa, NFB

Narodowy Fundusz Mieszkalnictwa, NFM

>Kasa Infrastrukturalnego Ubezpieczenia Społecznego, KINFRUS

Ubezpieczenie Infrastrukturalne

>Kasa Budowlanego Ubezpieczenia Społecznego, KBUDUS

Ubezpieczenie Budowlane 50 zł

>Kasa Mieszkaniowego Ubezpieczenia Społecznego, KMUS

Ubezpieczenie Mieszkaniowe 50 zł

GWARANTOWANE PODSTAWOWE I POWSZECHNE UBEZPIECZENIA

Moim zdaniem powinny być następujące Ministerstwa i gwarantowane podstawowe ubezpieczenia wpłacane przez Państwo na każdego obywatela, służące pokryciu kosztów obsługi przez każde z Ministerstw.

2. Ministerstwo Sportu, Rekreacji i Turystyki

Ubezpieczenie Sportowe 50 zł
Ubezpieczenie Rekreacyjne 50 zł
Ubezpieczenie Turystyczne 50 zł

2. Ministerstwo Sztuki, Kultury i Dziedzictwa Narodowego

Ubezpieczenie Artystyczne 50 zł
Ubezpieczenie Kulturalne 50 zł
Ubezpieczenie Archiwalne 50 zł

3. Ministerstwo Rodziny, [Pomocy/Domu] i Polityki Społecznej

Ubezpieczenie Rodzinne 50 zł
Ubezpieczenie Domowe/Pomocowe 50 zł
Ubezpieczenie Społeczne 50 zł

4. Ministerstwo Pracy, Rozwoju, Technologii [Przemysłu]

Ubezpieczenie Pracy 50 zł
Ubezpieczenie Przemysłowe/ Produkcyjne 50 zł
Ubezpieczenie Rozwojowe 50 zł

5. Ministerstwo [Przedsiębiorczości, Ekonomii, Handlu i Konkurencji]

Ubezpieczenie Przedsiębiorcze 50 zł

Ubezpieczenie Ekonomiczne 50 zł

Ubezpieczenie Handlowe/ Konsumpcyjne 50 zł

5. Ministerstwo Edukacji i Nauki, Szkolnictwa

Ubezpieczenie Edukacyjne 50 zł

Ubezpieczenie Naukowe 50 zł

Ubezpieczenie Szkolne 50 zł

6. Ministerstwo Funduszy i Polityki Regionalnej/ Samorządowej oraz Ubezpieczeń Społecznych

Ubezpieczenie Funduszowe 50 zł

Ubezpieczenie Samorządowe /Regionalne 50 zł

Ubezpieczenie Społecznościowe 50 zł

7. Ministerstwo Transportu/ Łączności/Komunikacji (Kolej, lotnictwo, autobusy) i Mediów(Prasa, telewizja, radio, poczta)

Ubezpieczenie Komunikacyjne 50 zł

Ubezpieczenie Mediowe 50 zł

8. Ministerstwo Gospodarki (Morskiej, Lądowej i Śródlądowej) i Aktywów Państwowych (woda, węgiel, prąd, paliwo, gaz)

Ubezpieczenie Gospodarcze 50 zł

Ubezpieczenie Aktywowe 50 zł

9. Ministerstwo Bezpieczeństwa,[Służby], Obrony Narodowej

Ubezpieczenie Ochronne 50 zł

Ubezpieczenie Służbowe 50 zł

Ubezpieczenie Obronne 50 zł

10. Ministerstwo Spraw Zagranicznych/ Polityki Międzynarodowej i Administracji

Ubezpieczenie Zagraniczne 50 zł

Ubezpieczenie Administracyjne/Biurowe 50 zł

11. Ministerstwo Rolnictwa i Rozwoju Wsi, [Ogrodnictwa i Miast]

Ubezpieczenie Rolnicze 50 zł

Ubezpieczenie Ogrodnicze 50 zł

12. Ministerstwo Sprawiedliwości i Stróżnictwa oraz Dozoru

Ubezpieczenie Sprawiedliwościowe 50 zł

Ubezpieczenie Stróżowe 50 zł

Ubezpieczenie Dozorowe 50 zł

13. Ministerstwo Zdrowia, [Pielęgniarstwa/Pielęgnacji, Opieki i Inwalidztwa (PFRON)]

Ubezpieczenie Zdrowotne 50 zł

<Zasiłek Chorobowy ok. 200
i Świadczenie Chorobowe ok. 1000 zł

Ubezpieczenie Pielęgnacyjne 50 zł

< Zasiłek Pielęgnacyjny ok. 200 zł
i Świadczenie Pielęgnacyjne 1000 zł

Ubezpieczenie Inwalidzkie 50 zł

< Zasiłek Inwalidzki ok. 200 zł
i Świadczenie Inwalidzkie ok. 1000 zł

14. Ministerstwo Finansów, Banków, Polityki Krajowej i Skarbu Państwa

Ubezpieczenie Finansowe 50 zł

Ubezpieczenie Bankowe 50 zł

Ubezpieczenie Krajowe 50 zł

Ubezpieczenie Skarbowe 50 zł

**15. Ministerstwo Środowiska (Leśnictwo, Rybołówstwo, Myślistwo)
i Klimatu oraz Komunalnictwa**

Ubezpieczenie Środowiskowe 50 zł

Ubezpieczenie Klimatyczne 50 zł

Ubezpieczenie Komunalne 50 zł

16. Kościół i Mniejszości Wyznaniowe

Ubezpieczenie Kościelne 50 zł

Ubezpieczenie Wyznaniowe 50 zł

17. Ministerstwo Infrastruktury, [Budownictwa i Mieszkalnictwa]

Ubezpieczenie Infrastrukturalne

Ubezpieczenie Budowlane 50 zł

Ubezpieczenie Mieszkaniowe 50 zł

ZAKOŃCZENIE

Zwracam się do wszystkich Szanownych Ministerstw w Polsce z postulatami i apelem. Jestem jedną z osób poszkodowanych przez nowy ustrój gospodarczo- polityczny w Polsce i nowe kapitalistyczne systemy, po likwidacji Polski Rzeczypospolitej Ludowej

W imieniu własnego dobra i innych obywateli, dobra Polski, Rzeczypospolitej Polski zwracam się również w obronie praw osób niepełnosprawnych psychicznie i homeoicznie (fizycznie).

Chciałbym przedstawić problemy i sprawy obywateli oraz osób niepełnosprawnych, które stanowią zagrożenie dla Konstytucji, oraz ukazać propozycje rozwiązań, które mogą być szansą dla wielu Polaków i całego Kraju na wyjście z wszelkiego rodzaju kryzysów.

W związku z niemożnością walki samemu z nowym ustrojem, systemem i jego wadami w Polsce, pragnę postulować w imieniu własnym i wszystkich poszkodowanych osób niepełnosprawnych oraz Polaków, którzy nie rozumieją panującego systemu i rzeczywistości, którzy znajdują w podobnej sytuacji jak ja, ale są bierni, nie podejmują żadnej odpowiedzialności za siebie i innych, nie włączają się w życie polityczne Państwa lub nie interesuje ich własny los oraz los ojczyzny.

Uważam, że ja i moja rodzina, jak wiele rodzin w Polsce, stało się ofiarami, przemiany ustrojowej w Polsce, która z Polski Pracy, Polski Rzeczypospolitej Ludowej przemieniła w kapitalistyczne obozy zagłady. Otworzono wolny rynek i politykę, a tym samym odcięto ludzi i urzędników od głosu oraz potrzeb obywateli.

Po transformacji ustrojowej w latach 90, XX wieku i upadku PRL, Polski Rzeczypospolitej Ludowej, sytuacja bytowa i losowa Polaków wydawała początkowo obiecująca - wiele Polaków otworzyło umysły na pomysły i marzenia „o amerykańskim śnie”

w którym kosztem innych można było dorobić fortuny oraz własności.

W związku z tą zmianą sytuacja mojej rodziny uległa również znacznemu pogorszeniu. Dorabianie stało się koniecznością, a życie na garnku Państwa, opieki socjalnej - brutalną rzeczywistością. Ja i moja matka, rodzina pochodząca z rodziny rolników i artystów, nigdy nie mogliśmy niczego dorobić i zaplanować coś ambitnego poza rolą, rolnictwem. Moja matka wówczas stała się wdową i straciła dobrą pracę w Stacji Hodowli Nasienia i SANEPIDZIE, Stacji Sanitarno - Epidemiologicznej, po 20 latach pracy, tym samym odcięto naszą rodzinę od Rolnictwa i Hodowli Zwierząt, również przez likwidację Państwowych Gospodarstw Rolnych PGR. Moja matka musiała sama się opiekować mną i moim rodzeństwem, bez większej pomocy i zainteresowania Państwa Polskiego.

Jedynym stałym dochodem stała się wówczas ciężko wywalczona renta rodzinna w drodze wyjątku po zmarłym ojcu muzyku, po uregulowaniu składek Związku Muzyków, który je nie opłacał. Moja matka pochłonęła się dorabianiem, aby utrzymać moje rodzeństwo i dzieci przy sobie, zaczęła handlować odzieżą używaną z seconhandów. Dorabianie stało się koniecznością i złym wyborem dla wielu Polaków, którzy stracili Państwowe utrzymanie i pensje oraz szanse na godne emerytury.

Ta nierówność, która się pogłębia, prowadzi do coraz głębszej marginalizacji i poróżniania kulturowo, dzielenia Polaków.

TO FIKCJA, wiele osób nie dostaje RENT SOCJALNYCH I RENT RODZINNYCH oraz RENT CHOROBOWYCH z ZUS, coraz mniej osób legalnie pracuje, coraz więcej dorabia, i coraz więcej próbuje w kapitalizmie na kogoś szkodzie i krzywdzie dorobić - bezskutecznie. Wiele osób z powodu oszustw poszło lub trafi do więzienia.

Będzie coraz więcej osób, młode pokolenia nie dorobią się niczego, nie będą mogli liczyć na emerytury i renty. Wciąż wiele Polaków na opiece socjalnej, myśli iż coś samo się zmieni.

Kończą w Psychiatrikach, próbując wyrobić sobie stopień niepełnosprawności i otrzymać godne utrzymanie lub skazani są na terapię w więzieniach. > NIELICZĄ SIĘ Z TYM iż tym samym odbierają sobie prawo do odpowiadania samemu za swój los i walczenie o los kraju, zgadzają się na pozbawienie głosu polityce i ubezwłasnowolnienie przez Sąd, odebranie prawa do podejmowania decyzji, zwłaszcza iż Sąd w żaden sposób nie jest w stanie pomóc osobom niepełnosprawnym i bezrobotnym w braku ich stałego utrzymania i wynagrodzenia oraz zabezpieczenia.

> POWSTANIE KARTY OBYWATELSKIEJ I PENSJI OBYWATELSKIEJ, czy NOWEGO POLSKIEGO ŁADU jest koniecznością i może być szansą dla ratowania milionów POLAKÓW i Polski przed rozkładem ustroju.

Proszę Rząd Polski, o interwencje w imieniu milionów bezrobotnych i niepełnosprawnych, którzy w kapitalistycznej Polsce zostali pozbawieni równych praw i szans, do życia i pracy.

Kopia

1. adresaci

2. nadawca