



Postrzeżenie Lasów Państwowych 2020

Raport z badania

Sopot, grudzień 2020 r.



Centrum Informacyjne Lasów
Państwowych



informacje o projekcie	3
wnioski	6
wyniki	11
zachowania	11
wiedza	15
informacje na temat działalności LP	38
opinia na temat drewna oraz roli lasów i leśników w walce ze zmianami klimatu	46
znajomość logotypu	62
akceptacja	65
ocena instytucji i zawodów	69
pozostałe pytania	76
informacje o respondentach	92

informacje o projekcie

Informacje o projekcie

metodologia



badanie realizowane techniką CAWI w ramach panelu



próba



losowa próba n=1002

termin realizacji



2-9.12.2020 r.

respondent



Polacy w wieku 15+

cele



- ✓ ocena postrzegania Lasów Państwowych
- ✓ określenie sposobu postrzegania i oceny wybranych instytucji publicznych i grup zawodowych
- ✓ opinie na temat udostępnionej infrastruktury turystycznej i spędzania czasu w lesie z dziećmi

wykonawca



PBS Sp. z o.o.

Wyniki badania zostały przedstawione w raporcie w ujęciu dla ogółu badanych oraz dla następujących grup podziałowych:

- Osoby w wieku 30-60 lat zamieszkujące miasta
- Osoby zamieszkujące miasta liczące 200 tys. mieszkańców i większe
- Rodziny z dziećmi (przynajmniej jedna osoba dorosła w wieku 25-39 lat)
- Stali bywalcy (osoby, które w ciągu ostatnich 12 miesięcy odwiedzały lasy średnio raz w miesiącu lub częściej)
- Bywalcy (osoby, które w ciągu ostatnich 12 miesięcy odwiedziły lasy od 1 do 11 razy)
- Nieodwiedzający (osoby, które w ciągu ostatnich 12 miesięcy nie były w lesie)



Niniejsze opracowanie zawiera podsumowanie danych zebranych w trakcie kolejnej fali badania dotyczącego postrzegania Lasów Państwowych przez Polaków. Wyniki zostały zaprezentowane w postaci wykresów, a poprzedza je zestawienie wyciągniętych na ich podstawie wniosków.

Analizując przedstawione w raporcie informacje należy pamiętać o kontekście społeczno-gospodarczym, w jakim badanie było realizowane. Od wiosny 2020 roku do momentu wykonania pomiaru kraj borykał się z epidemią wirusa SARS-Cov-2. W tym okresie gospodarka została spowolniona, a na społeczeństwo zostały nałożone ograniczenia mające na celu zahamowanie rozprzestrzeniania się zagrożenia. W rezultacie niemożliwe stało się zbieranie informacji w dotychczas stosowanej formule wywiadów osobistych (CAPI). W zastępstwie, aby nie tracić fali, skorzystano z techniki CAWI.

Badanie zostało wykonane na uczestnikach panelu internetowego „poznaj.to” prowadzonego przez PBS Sp. z o.o. Wybór tej formy ankietowania skutkował następującymi zmianami:

- ❖ Wywiady wykonywane były samodzielnie przez respondentów bez udziału ankietera
- ❖ Kafeterie odpowiedzi wyświetlane respondentom zawierały także odpowiedzi „nie wiem” podczas gdy dotychczas, choć były one częścią kafeterii, to nie były odczytywane respondentom przez ankieterów

Wzorem lat poprzednich część wyników przedstawiona została w układzie historycznym ukazującym zmiany struktur odpowiedzi w czasie. Ze względu na odmienne podejście do realizacji badania w 2020 roku najnowszy wynik został na tych wykresach oddzielony pionową, czerwoną linią.

Uwaga! Ze względu na zaokrąglenia odsetki zaprezentowane na niektórych wykresach mogą nie sumować się do 100%. W przypadku pytań ze skalą pięciostopniową (np. 1. Bardzo zła, 2. Raczej zła, 3. Ani dobra ani zła, 4. Raczej dobra, 5. Bardzo dobra) wyniki zostały pokazane w postaci top2box czyli sum dwóch pozytywnych i negatywnych odpowiedzi.



wnioski

- ❖ Ponad połowa badanych (56%) zadeklarowała, że w trakcie ostatnich 12 miesięcy przynajmniej raz na miesiąc była w lesie. Z kolei z 36% do 9% spadł odsetek osób wskazujących, że nie odwiedzało lasów w tym okresie. Wyniki te różnią się od danych zeszłorocznych, kiedy to grupa „stałych bywalców” stanowiła 16% badanych. Należy jednak pamiętać o tym, że o ile na wiosnę wprowadzono zakaz wstępu do lasów, to już jesienią lasy stały się jednym z niewielu miejsc, w których można było poruszać się bez konieczności zastraniania ust i nosa. Co więcej, zablokowanie możliwości podróżowania za granicę sprawiło, że dużo więcej Polaków zdecydowało się na spędzanie urlopu w kraju, często w małych, odizolowanych lokalizacjach. Tym samym wzrost częstotliwości odwiedzin mógł wynikać niejako z konieczności, być rezultatem istniejących czynników zewnętrznych.
- ❖ 71% badanych pozytywnie oceniło działalność Lasów Państwowych. Kolejny raz jest to drugi wynik spośród wszystkich objętych badaniem instytucji. Najlepiej ocenianą instytucją jest niezmiennie straż pożarna (92%), zaś najgorzej organy władzy czyli Sejm (15%), Rząd (20%), sądy (23%) i Prezydent (29%). Badani źle oceniający działalność Lasów Państwowych swoją opinię najczęściej motywowali tym, że LP to instytucja upolityczniona, że wycina zbyt dużo drzew oraz, że nie dba o lasy.
- W parze ze stosunkowo wysoką oceną działalności Lasów Państwowych idzie wysoka ocena uczciwości leśników. Opinie taką wyraziło 80% badanych. Wyższą ocenę pod tym względem uzyskali jedynie strażacy (92%). Zauważalne jest, że odsetek uczestników badania uważający leśników za osoby nieuczciwe jest właściwie niezmienny (7%) i utrzymuje się w widełkach wyznaczonych przez dane historyczne (4%-8%). Na tle tych danych wyraźnie widoczne są spadki ocen zarejestrowane dla pozostałych grup. Największy ubytek w kwestii uczciwości przypadł policji - spadek o 30 p.p. do poziomu 43% i wzrost ocen „nieuczciwi” niemal o połowę. Jest to prawdopodobnie rezultat protestów, jakie na jesieni miały miejsce w Polsce i podejmowanych przez policję działań w ich trakcie.
- 84% badanych jest zdania, że ludzie pracujący w zawodzie leśnika są kompetentni. Wyżej zostali ponownie ocenieni tylko strażacy (93%). Najgorzej w tym zakresie wypadli politycy – opinię pozytywną wyraziło 12% odpowiadających.



- ❖ Dobrą ogólną opinię o Lasach Państwowych ma 63% badanych.
- ❖ Słowo „leśnik” badanym najczęściej kojarzy się z lasem (39%). Drugie w kolejności najczęstsze wskazanie „opiekun” (35%) odnosi się już bezpośrednio do pracowników LP, którzy w opinii badanych są strażnikami, obrońcami i nadzorcami lasów. Trzecim skojarzeniem w rankingu (31%) jest „gajowy”, „leśniczy”.
- ❖ Według badanych o lasy w największym stopniu dbają leśnicy (76%), aktywiści ekologiczni (46%) oraz instytucje ochrony środowiska – RDOŚ, GDOŚ (45%).
- ❖ Dwie trzecie badanych jest zdania, że powierzchnia lasów w Polsce zmniejsza się. W poprzednim roku opinię taką wyrażała połowa badanych. Przyrost liczebności tej grupy nastąpił poprzez zaostrzenie opinii osób, które dotychczas stwierdziły, że powierzchnia lasów pozostaje bez zmian (przepływ z grupy ocen neutralnych).
- ❖ W opinii największej grupy badanych (57%) podstawowym zadaniem Lasów Państwowych powinno być zachowanie równowagi między wszystkimi funkcjami lasu. Z kolei 36% respondentów wskazało, że podstawowym zadaniem tej instytucji powinna być ochrona przyrody. Funkcję gospodarczą jako główną wskazało 4% odpowiadających.
- ❖ Odsetek osób uznających funkcję gospodarczą lasu (produkcja drewna) za ważną utrzymał się na zeszłorocznym poziomie (84%). Za najważniejsze zostały uznane produkcja tlenu oraz schronienie dla zwierząt – po 96% wskazań. Aspekty te uzyskały jednocześnie największy odsetek wskazań odpowiedzi „zdecydowanie ważna” – odpowiednio 84% i 83%.
- ❖ Źródłem informacji na temat działalności Lasów Państwowych, z którego korzystała największa liczba badanych, są telewizyjne programy informacyjne traktowane łącznie, bez podziału na stacje prywatne i publiczne (45%). W dalszej kolejności wskazywano na rozmowy z rodziną bądź znajomymi (41%) oraz internetowe serwisy informacyjne (37%). Źródłem informacji o największej dynamice wzrostu były media społecznościowe. W tym przypadku odsetek korzystających powiększył się z 18% do 32%. Najmniej liczna grupa badanych czerpała informacje z prasy specjalistycznej i hobbystycznej (9%). Zauważalne jest, że w porównaniu do



poprzedniego pomiaru niemal każde źródło informacji było częściej wskazywane przez badanych. Wyjątkiem są jedynie „inne programy w telewizji publicznej”. Odsetek korzystających z tego źródła informacji spadł rok do roku o 11 p.p, do poziomu 22%.

- ❖ Informacje na temat działalności Lasów Państwowych, które docierały do badanych można, ze względu na częstość wskazywania i jednocześnie zbieżność tematów, podzielić na kilka grup. Pierwsza z nich obejmuje dwa aspekty, które były najczęściej wskazywane przez respondentów. Są to „negatywne” w odbiorze informacje związane z lasem dotyczące pożarów lasów (71%) oraz wycinki drzew (66%). Druga grupa obejmująca aspekty wskazywane w trzeciej i czwartej kolejności dotyczy kwestii związanych z fauną i florą (poszczególne aspekty wskazywało 52%-55% badanych). Trzecia grupa obejmuje informacje związane z ofertą turystyczną i różnego rodzaju wydarzeniami organizowanymi przez leśników. Aspekty te wskazywane były najrzadziej (odsetek wskazań na poziomie 20%-23%).
- ❖ Jednym z zadań postawionych przed respondentami było odniesie się do pięciu stwierdzeń dotyczących drewna. Analizując udzielone odpowiedzi można odnieść wrażenie, że wśród badanych narasta świadomość ekologiczna. O ile w przypadku stwierdzeń „Drewno jest bardziej ekologiczne od plastiku” oraz „Drewno jest uniwersalnym materiałem...” niemal wszyscy badani (93%-94%) udzielili odpowiedzi twierdzącej, to w przypadku stwierdzeń „Wycinanie drzew jest niezbędne, aby zapewnić drewno” oraz „Dopuszczalne, z punktu widzenia ekologii...” odpowiedzi przeczących udzieliło po 30% respondentów. Co więcej, co czwarty badany nie uznaje drewna za surowiec odnawialny, i jednocześnie tylko co trzeci odpowiadający zgodził się z tym, że „Co roku w lesie przyrasta znacznie więcej drewna niż leśnicy wycinają w tym okresie”. Utrzymanie się takiego kierunku zmian w przyszłości może spowodować spadek akceptacji społeczeństwa dla produkcji drewna przez Lasy Państwowe.
- ❖ Rozpoznawalność logotypu LP wyniosła 71% i jest to poziom porównywalny z poprzednim wynikiem (74% w 2019 r.). Wskaźnik ten najwyższą wartość osiągnął w grupie stałych bywalców (78%) oraz w grupie rodzin z dziećmi (76%). W przypadku osób nieodwiedzających lasy znajomość tego znaku potwierdziło 38% badanych.



- ❖ Co trzeci badany (34%) słyszał o sporze wokół Puszczy Karpackiej. Najczęściej fakt ten deklarowali mieszkańcy dużych miast (39%) oraz stali bywalcy (38%), a najrzadziej osoby nieskładające wizyt w lasach (14%).
- ❖ W opinii 44% badanych Lasy Państwowe dobrze zarządzają lasami Bieszczad. W przypadku tej kwestii uwagę zwraca stosunkowo wysoki odsetek odpowiedzi „nie mam zdania” wynoszący 37% dla ogółu oraz poziomy zbliżone dla wyodrębnionych grup podziałowych.
- ❖ 47% badanych dobrze oceniło infrastrukturę turystyczną dostępną obecnie w Lasach Państwowych. 38% odpowiadających nie potrafiło zająć jednoznacznego stanowiska i wskazało odpowiedź „ani dobrze ani źle”.
- ❖ Respondenci dostrzegają korzyści, jakie ludziom daje przebywanie w lesie. Pozytywne oddziaływanie tego otoczenia na kondycję psychiczną człowieka oraz ciśnienie krwi i poziom stresu potwierdziło 86%-90% odpowiadających.
- ❖ Do aktywnego spędzania czasu w lesie z dziećmi w największym stopniu zachęciłaby dostępność miejsc do odpoczynku (82%), dobrze oznakowane leśne parkingi (80%) oraz udostępnienie szlaków pieszych i rowerowych w formie pętli (79%). Odpowiedź twierdzącą na stwierdzenie „Możliwość skorzystania z gotowych pomysłów dot. aktywności w lesie z dziećmi, np. w formie aplikacji w telefonie” udzieliło 67% badanych. W przypadku wskazanych kwestii odpowiadającymi byli jedynie respondenci posiadający dzieci.



zachowania

Jak często był(a) Pan(i) w lesie w trakcie ostatnich 12 miesięcy?

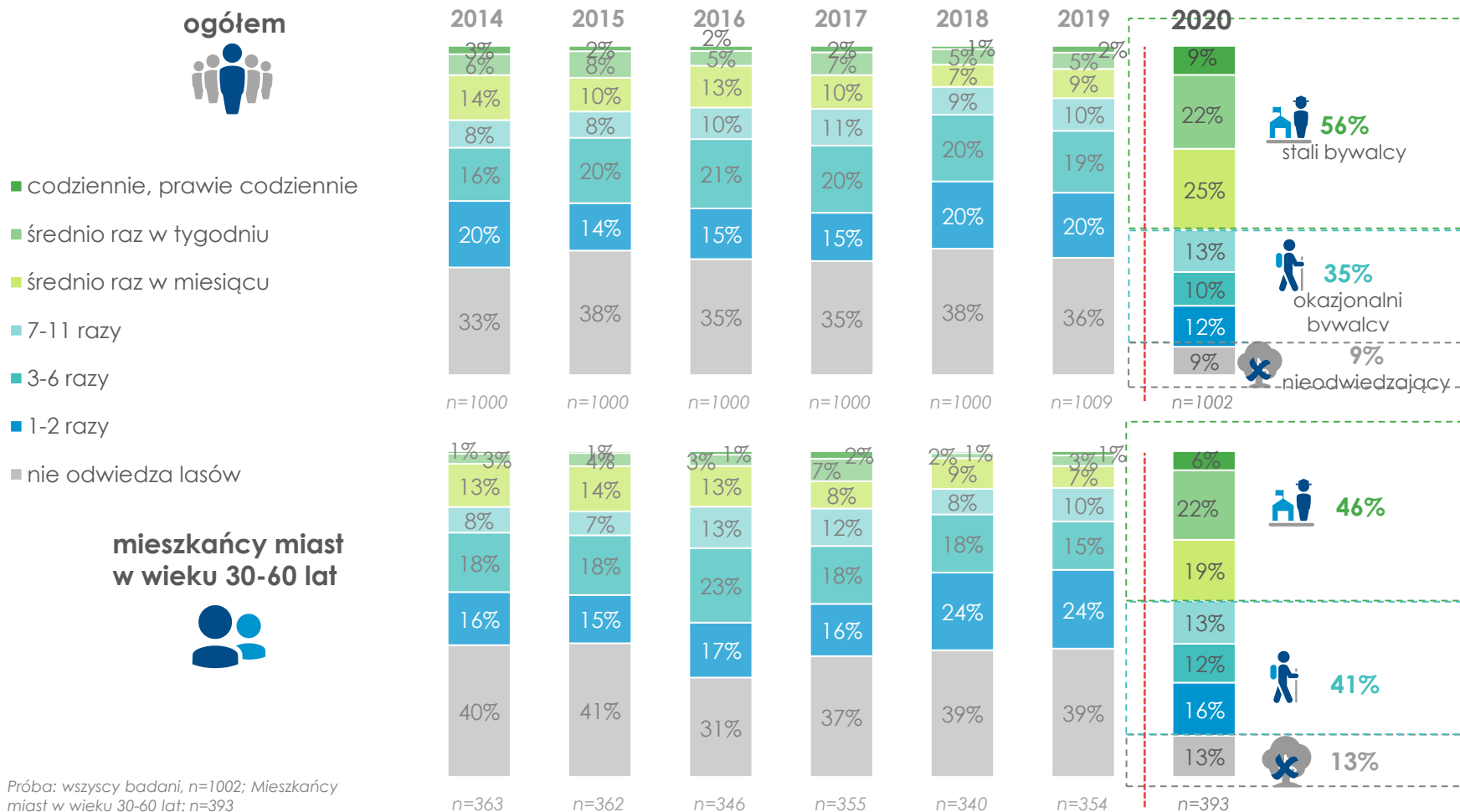

Próba: wszyscy badani, n=1002; Mieszkańcy miast w wieku 30-60 lat: n=393

Jak często był(a) Pan(i) w lesie w trakcie ostatnich 12 miesięcy?

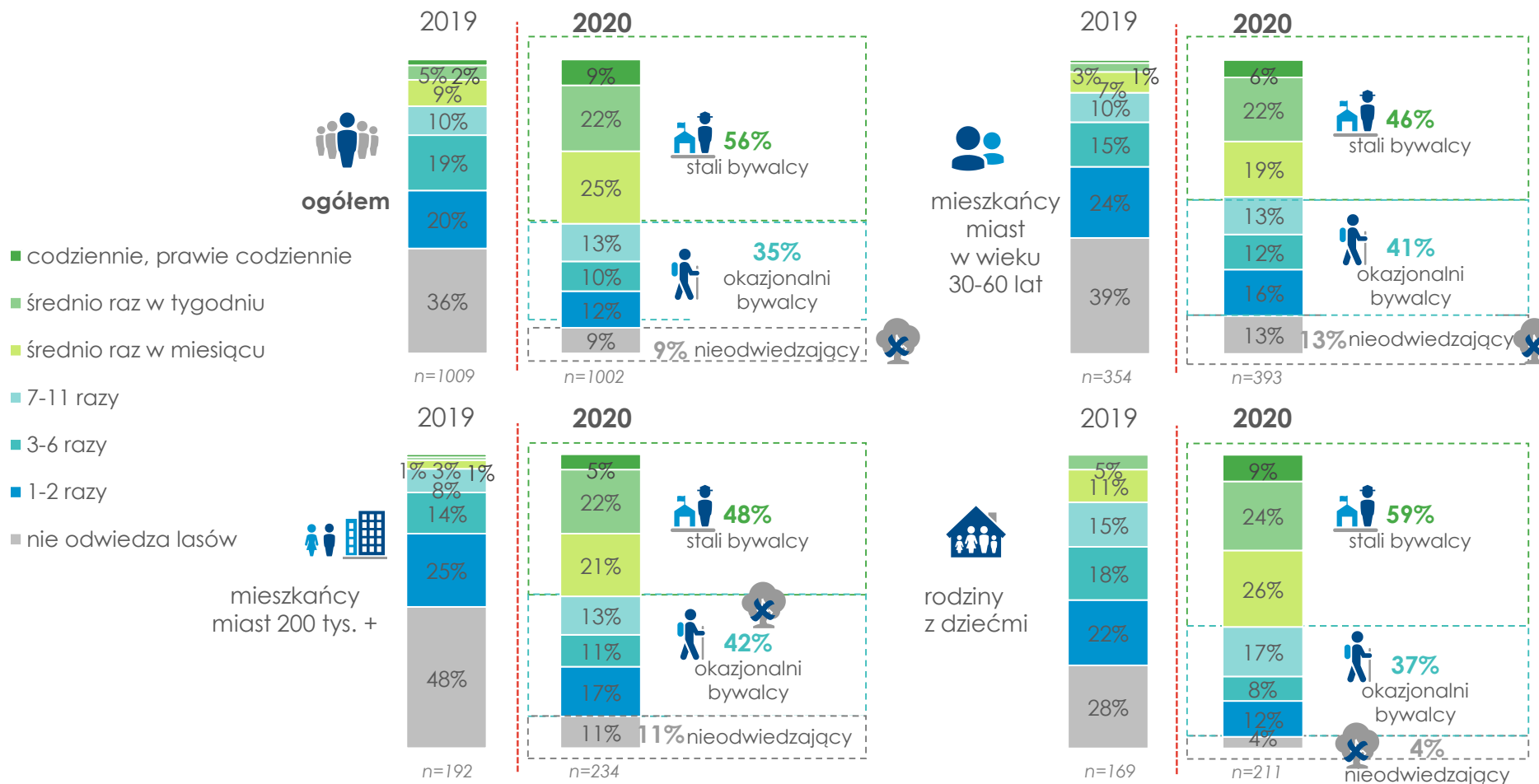

Próba: wszyscy badani, n=1002; mieszkańcy miast w wieku 30-60 lat: n=393, mieszkańcy miast 200 tys. +: n=234, rodziny z dziećmi: n=211

Proszę podać co najmniej 3 skojarzenia ze słowem „leśnik”.

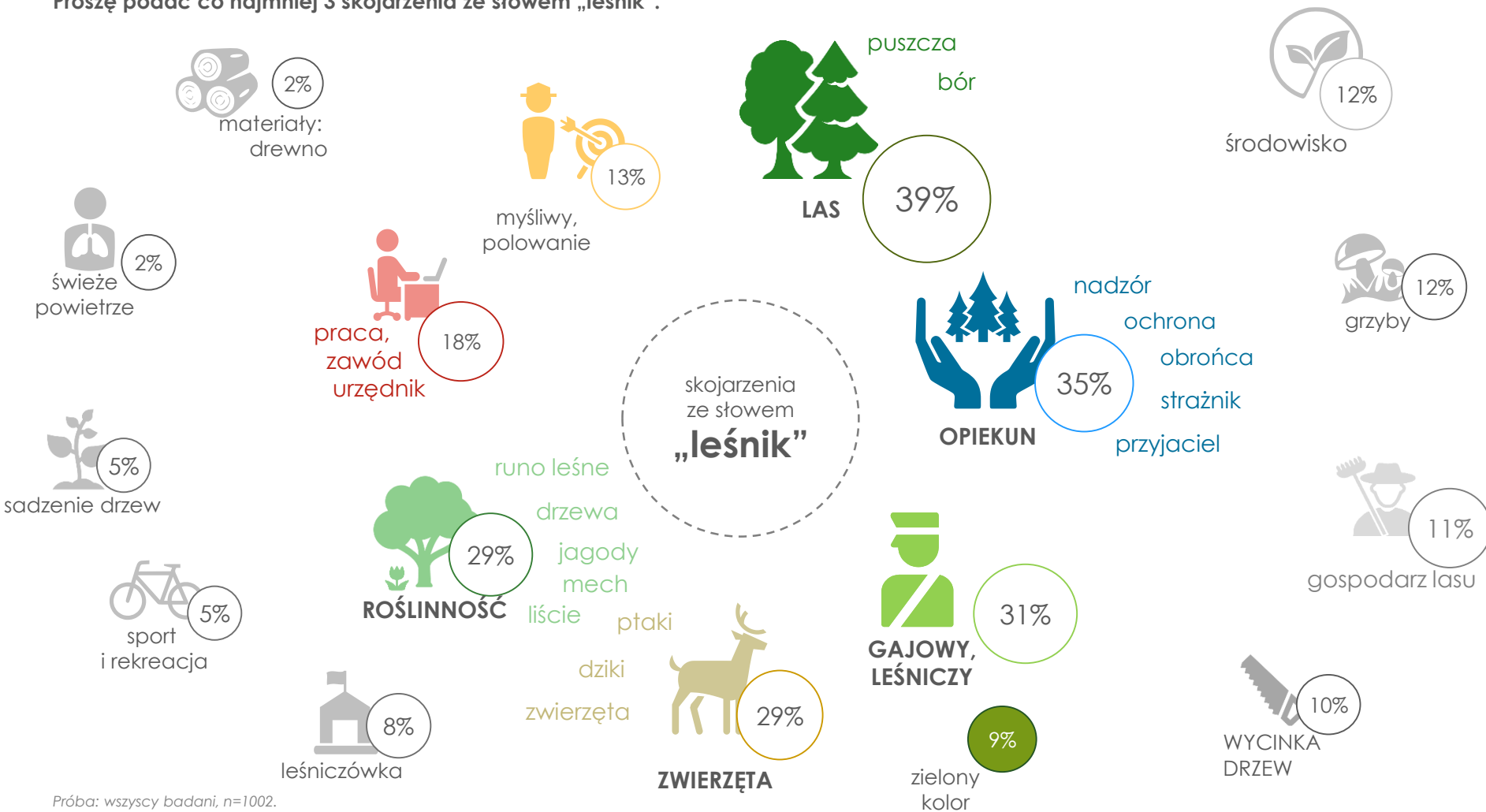

Próba: wszyscy badani, n=1002.

wiedza

powierzchnia lasów

Czy, Pana(i) zdaniem, powierzchnia lasów w Polsce:



- zwiększa się
- pozostaje bez zmian
- zmniejsza się
- nie wiem



ogółem

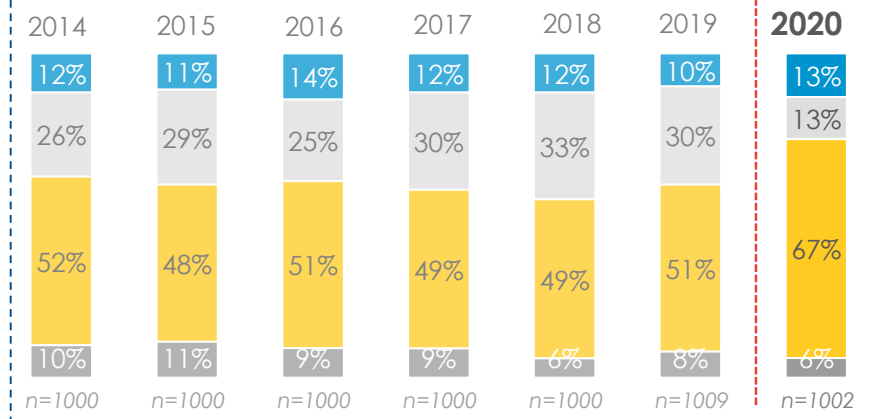

mieszkańcy miast w wieku 30-60 lat

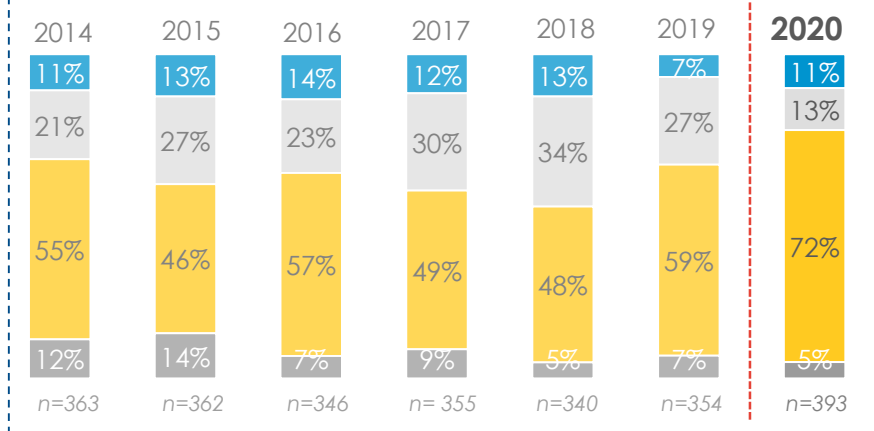





mieszkańcy miast 200 tys. plus



powierzchnia lasów

Czy, Pana(i) zdaniem, powierzchnia lasów w Polsce:

-  zwiększa się
-  pozostaje bez zmian
-  zmniejsza się
-  nie wiem

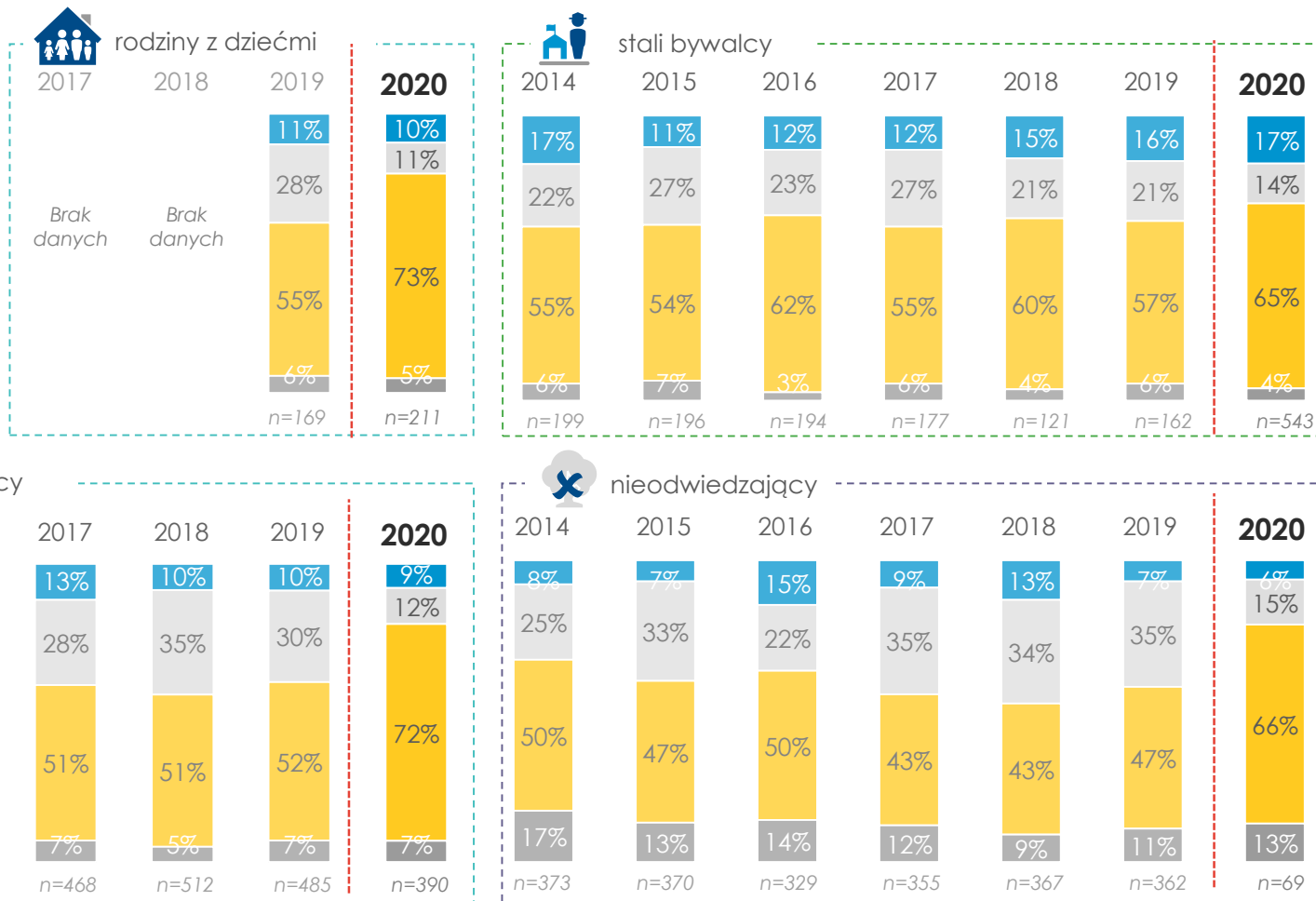

Podstawowym zadaniem Lasów Państwowych powinno według Pana(i) być:

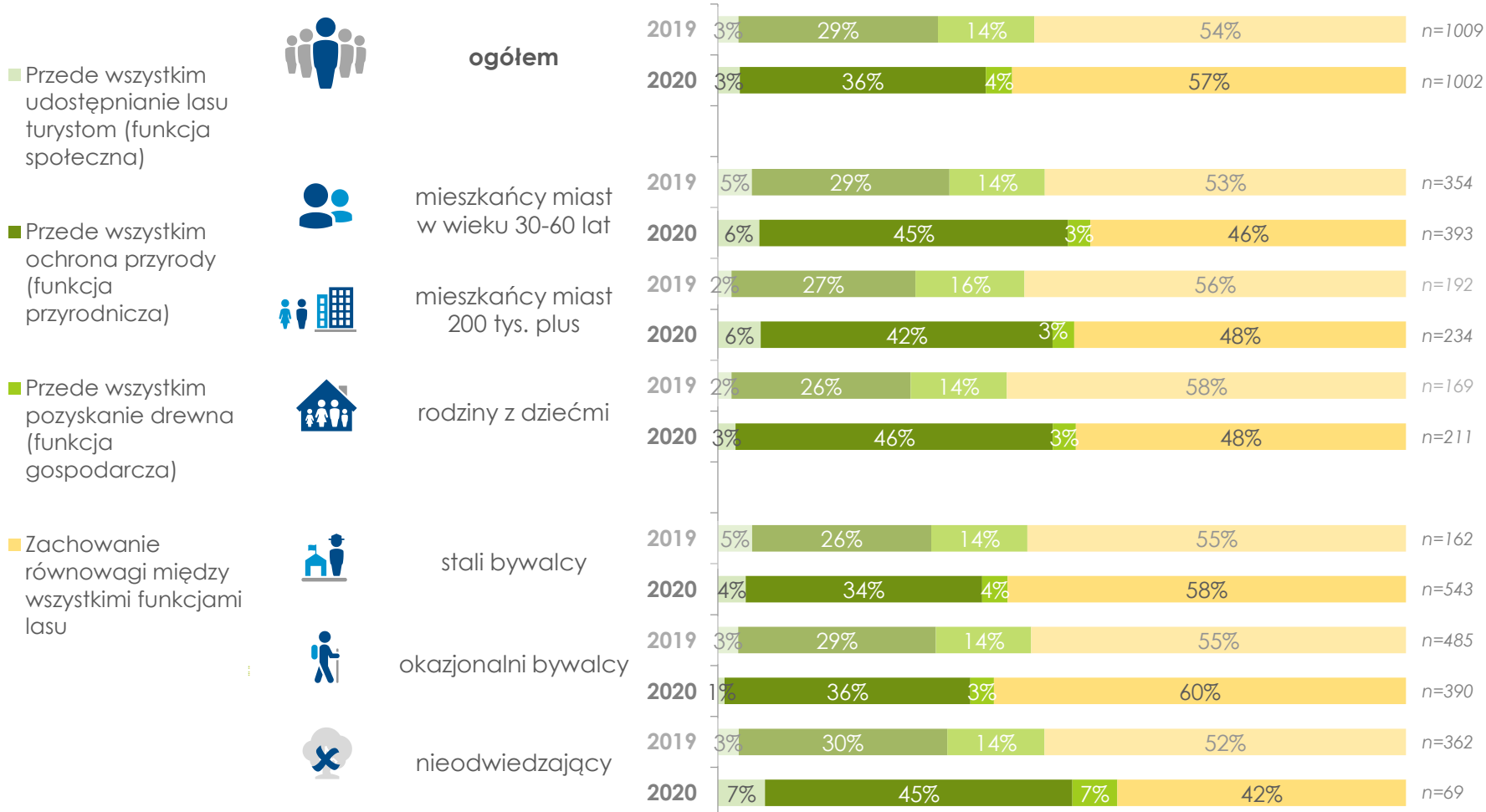

Przy każdej odczytanej funkcji lasu proszę o ocenę, na ile jest ona Pana(i) zdaniem ważna lub nieważna.

ogółem

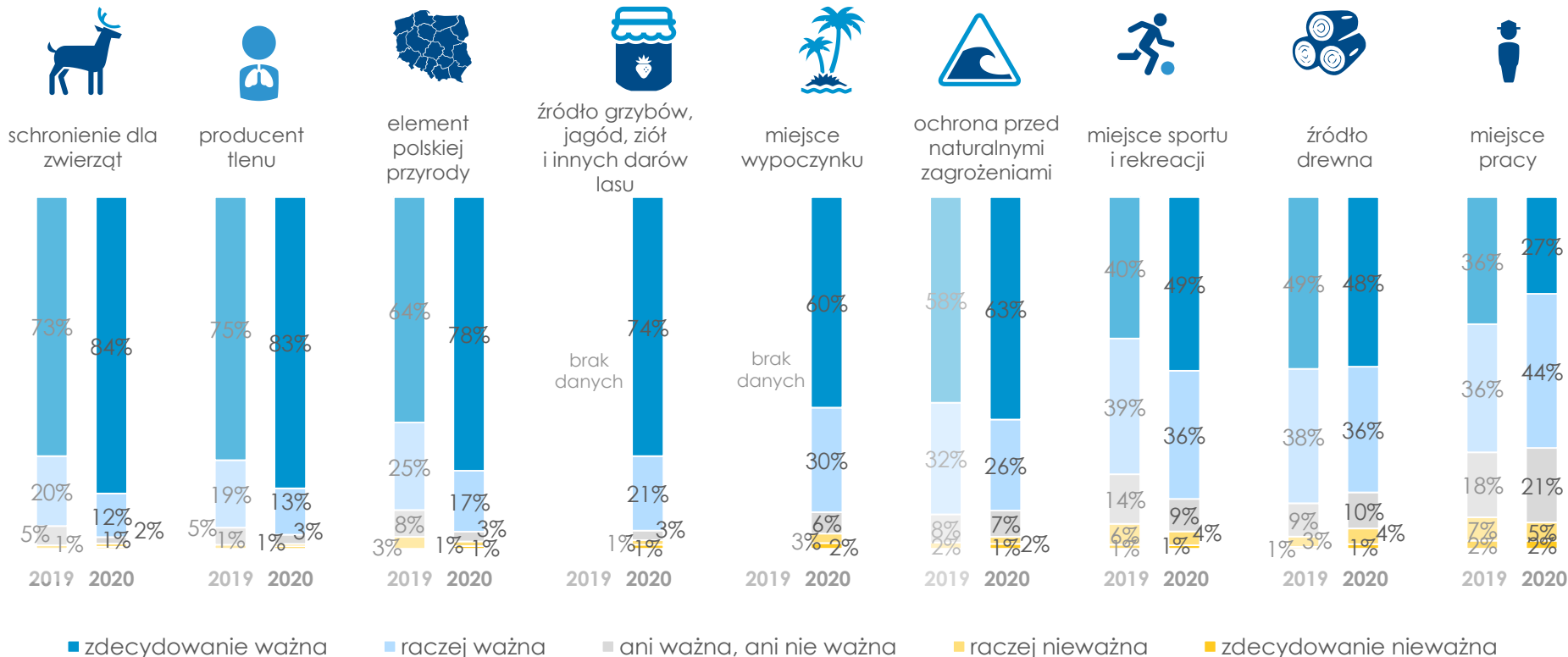

Próba: wszyscy badani, 2019 - n=1009, 2020 - n=1002



funkcje lasu

Na ile, Pana(i) zdaniem, ważna lub nieważna jest funkcja lasu jako ochronienie dla zwierząt?



funkcja lasu jako ochronienie dla zwierząt

- zdecydowanie ważna
- raczej ważna
- ani ważna, ani nie ważna
- raczej nieważna
- zdecydowanie nieważna



ogółem

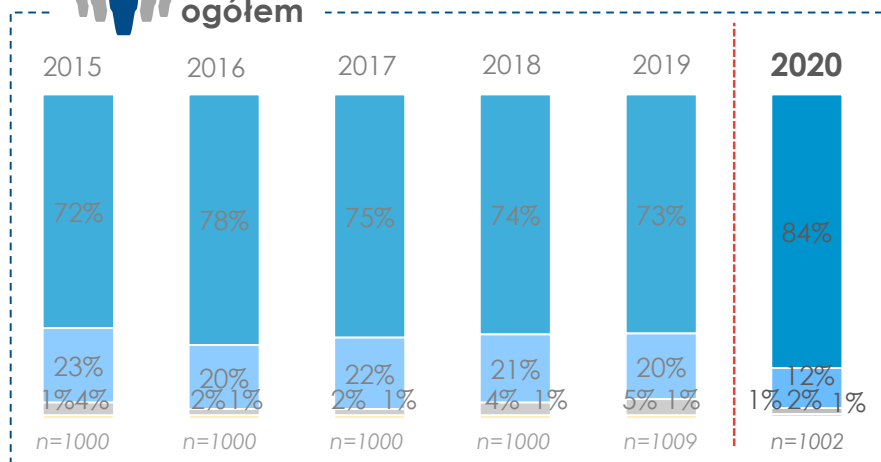

mieszkańcy miast w wieku 30-60 lat

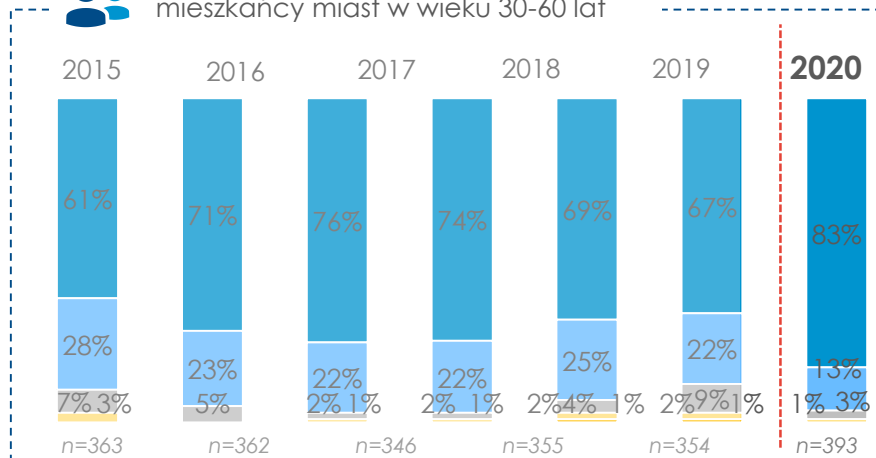

mieszkańcy miast 200 tys. plus

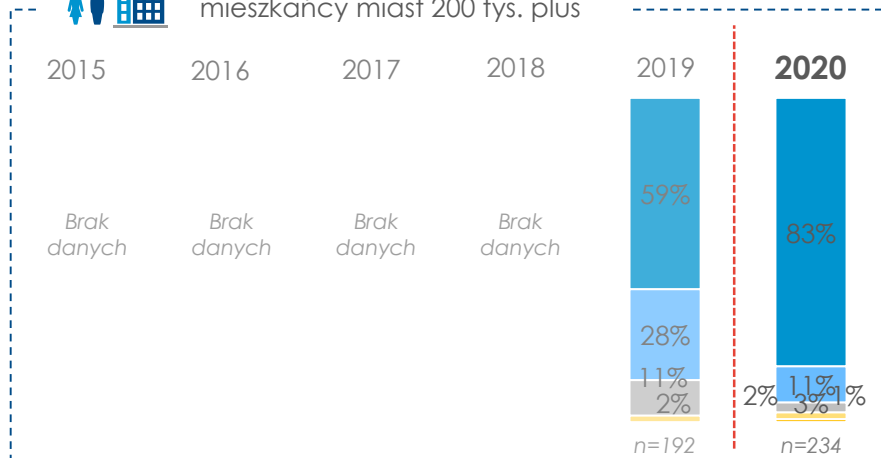

funkcje lasu

Na ile, Pana(i) zdaniem, ważna lub nieważna jest funkcja lasu jako schronienie dla zwierząt?

- zdecydowanie ważna
- raczej ważna
- ani ważna, ani nie ważna
- raczej nieważna
- zdecydowanie nieważna

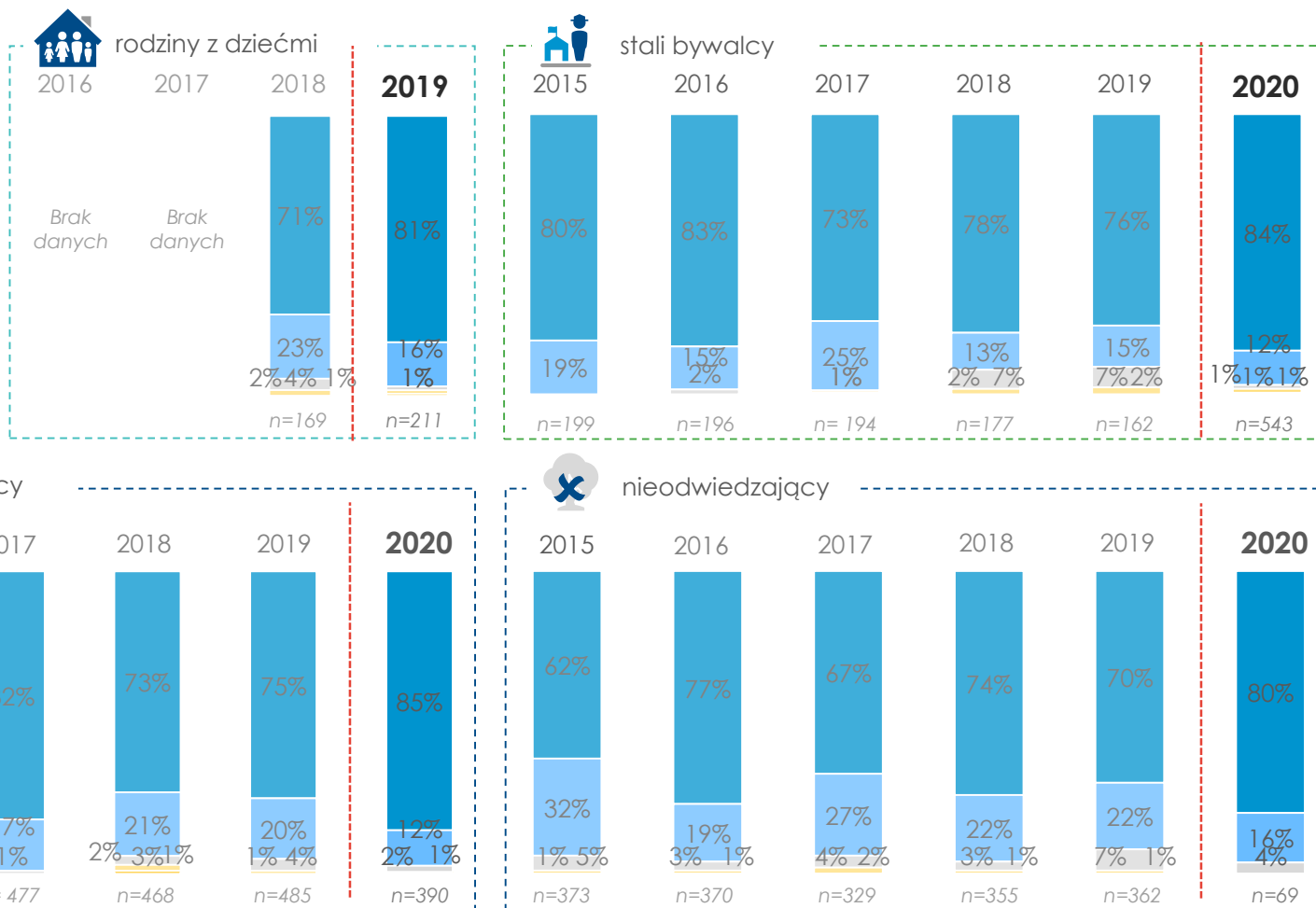

Na ile, Pana(i) zdaniem, ważna lub nieważna jest funkcja lasu jako producenta tlenu?



funkcja lasu jako producenta tlenu

- zdecydowanie ważna
- raczej ważna
- ani ważna, ani nie ważna
- raczej nieważna
- zdecydowanie nieważna



ogółem

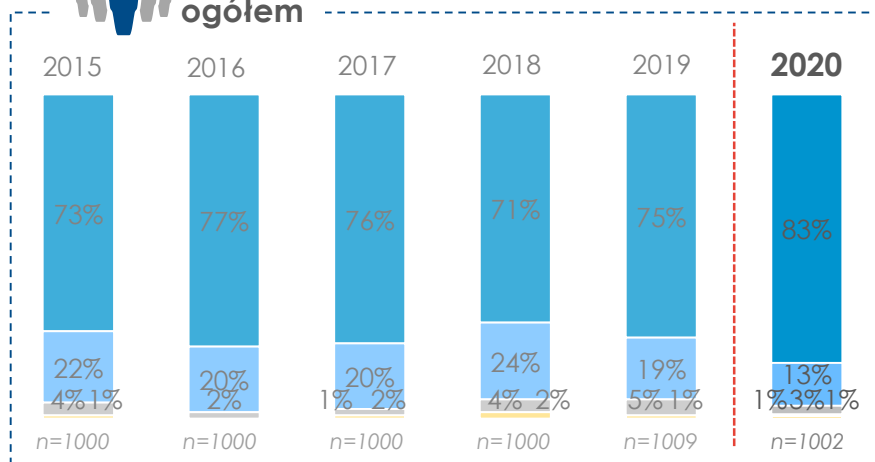

mieszkańcy miast w wieku 30-60 lat

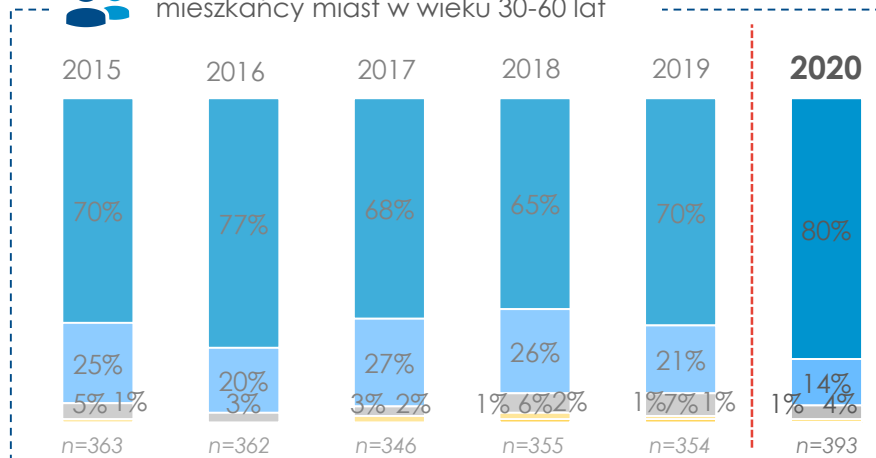

mieszkańcy miast 200 tys. plus

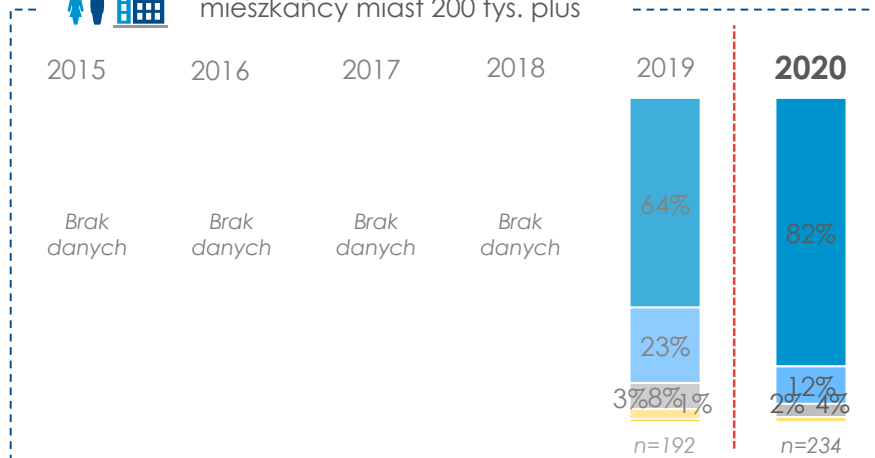

funkcje lasu

Na ile, Pana(i) zdaniem, ważna lub nieważna jest funkcja lasu jako producenta tlenu?

- zdecydowanie ważna
- raczej ważna
- ani ważna, ani nie ważna
- raczej nieważna
- zdecydowanie nieważna

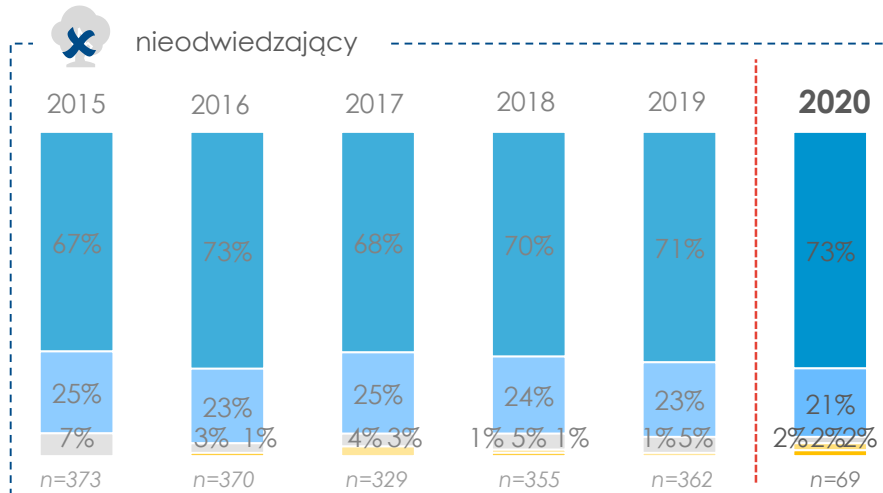
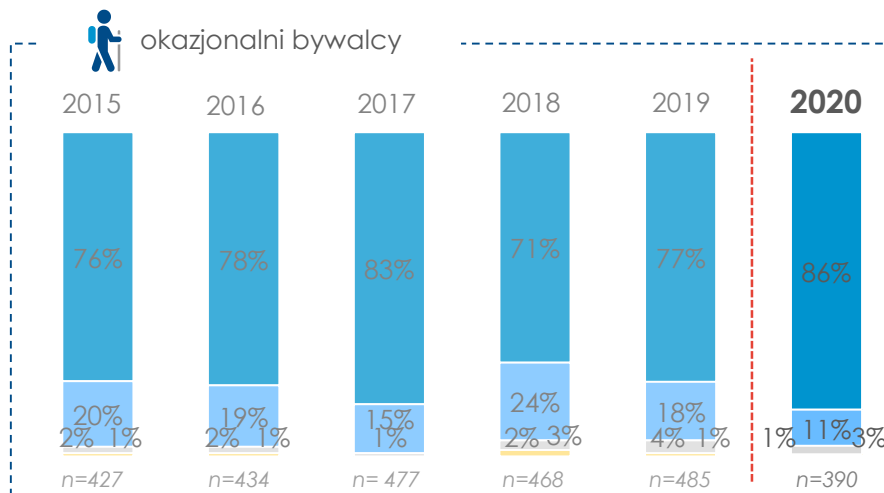
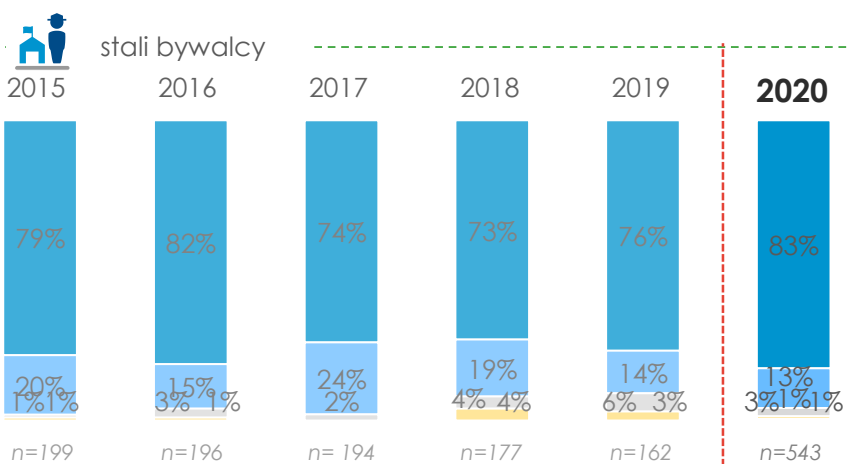
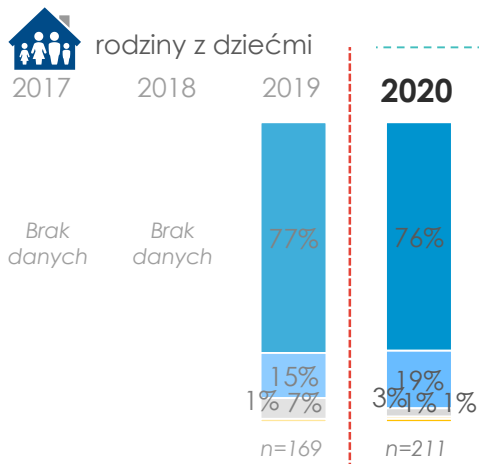

funkcje lasu

Na ile, Pana(i) zdaniem, ważna lub nieważna jest funkcja lasu jako miejsce sportu i rekreacji?



funkcja lasu jako miejsce sportu i rekreacji

- zdecydowanie ważna
- raczej ważna
- ani ważna, ani nie ważna
- raczej nieważna
- zdecydowanie nieważna



ogółem

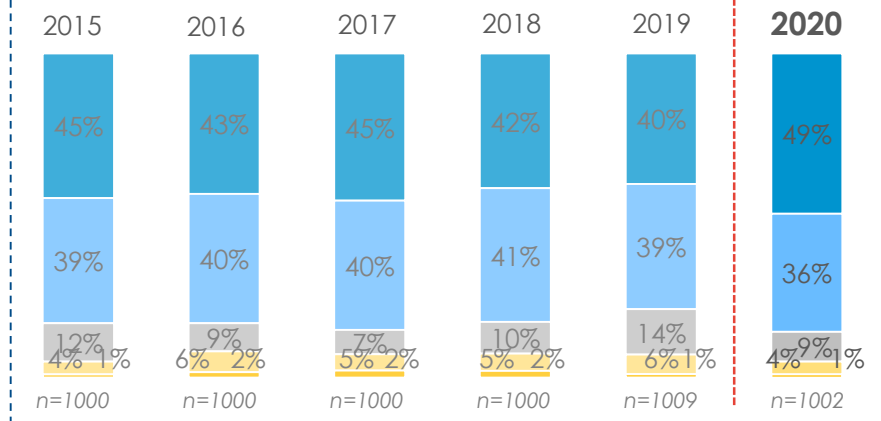

mieszkańcy miast w wieku 30-60 lat

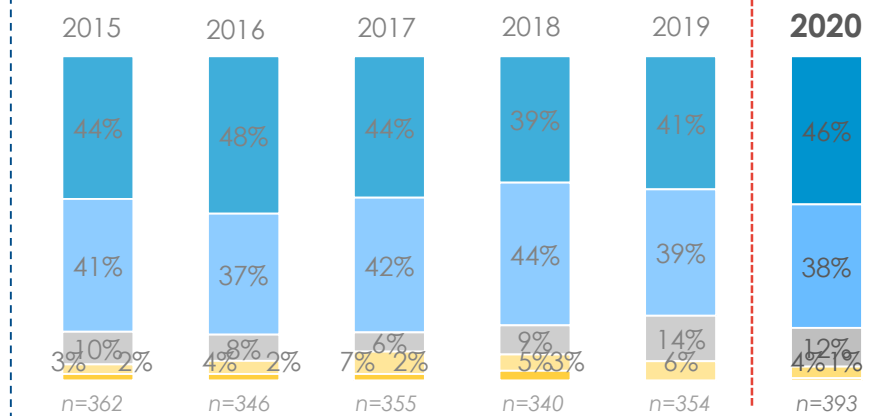

mieszkańcy miast 200 tys. plus

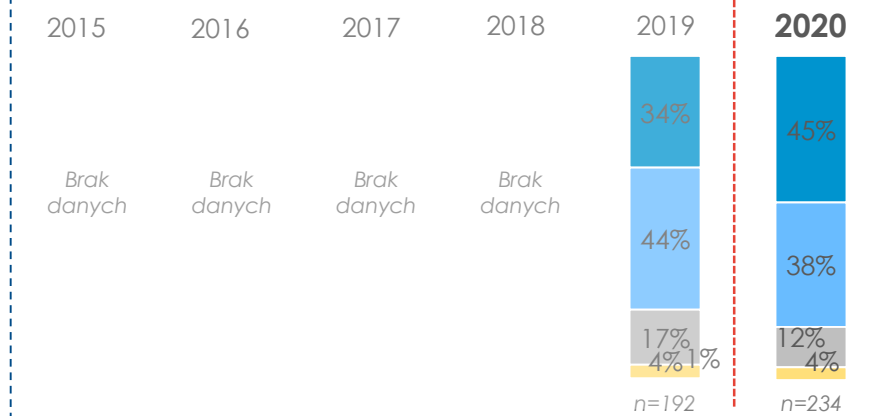

funkcje lasu

Na ile, Pana(i) zdaniem, ważna lub nieważna jest funkcja lasu jako miejsce sportu i rekreacji?

- zdecydowanie ważna
- raczej ważna
- ani ważna, ani nie ważna
- raczej nieważna
- zdecydowanie nieważna

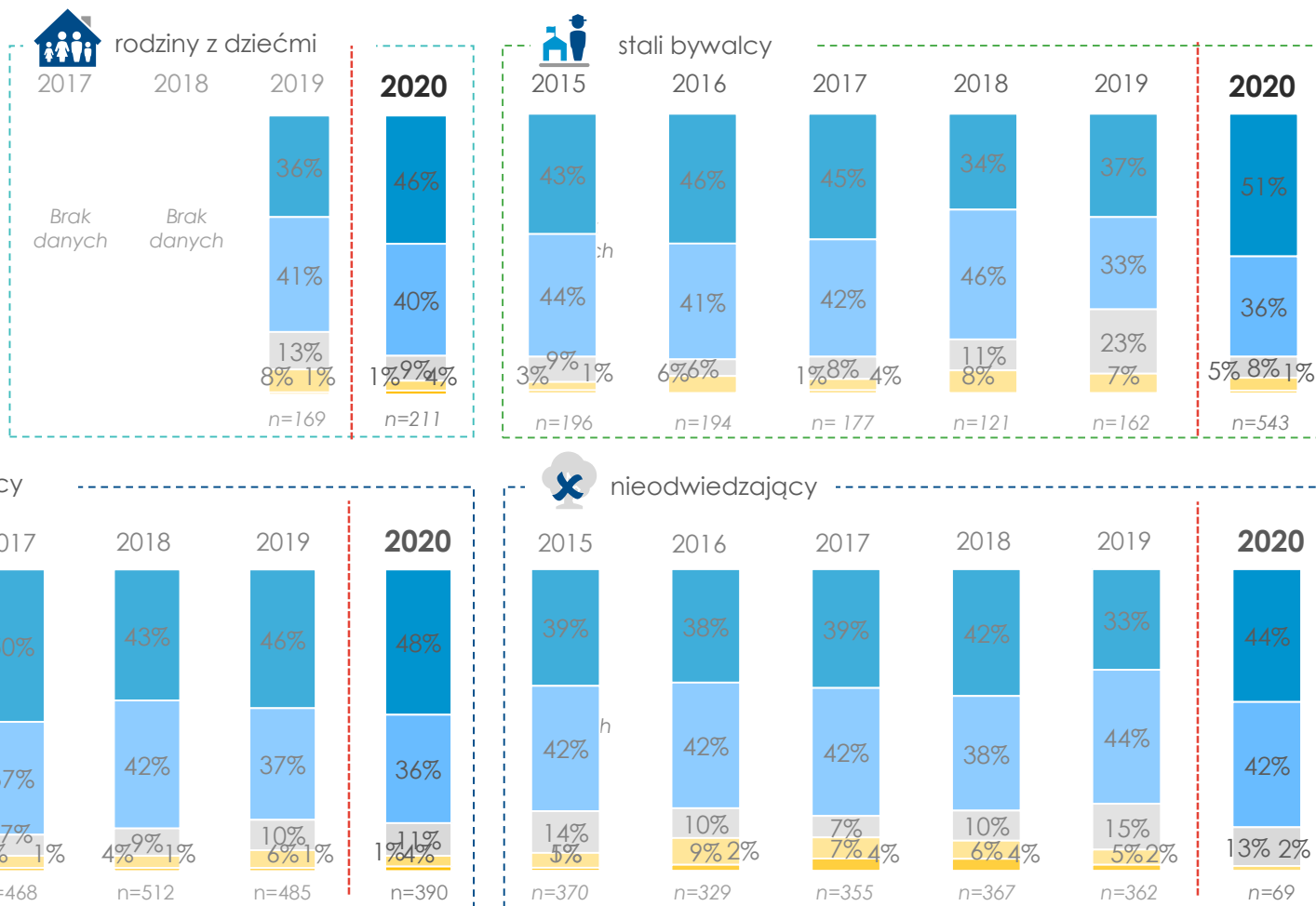

funkcje lasu

Na ile, Pana(i) zdaniem, ważna lub nieważna jest funkcja lasu jako element polskiej przyrody?



funkcja lasu jako elementu polskiej przyrody

- zdecydowanie ważna
- raczej ważna
- ani ważna, ani nie ważna
- raczej nieważna
- zdecydowanie nieważna

ogółem

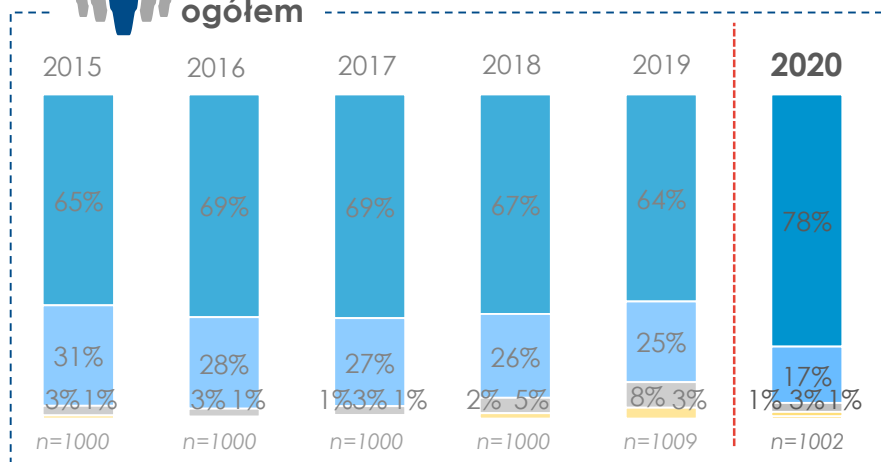

mieszkańcy miast w wieku 30-60 lat

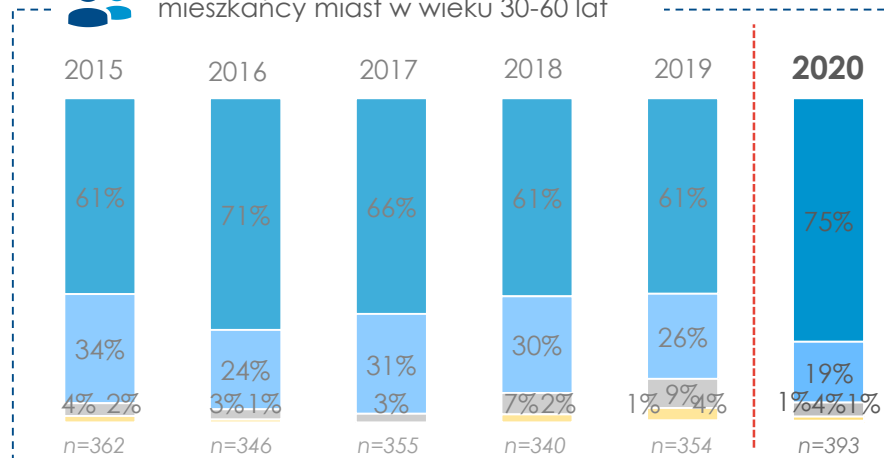

mieszkańcy miast 200 tys. plus

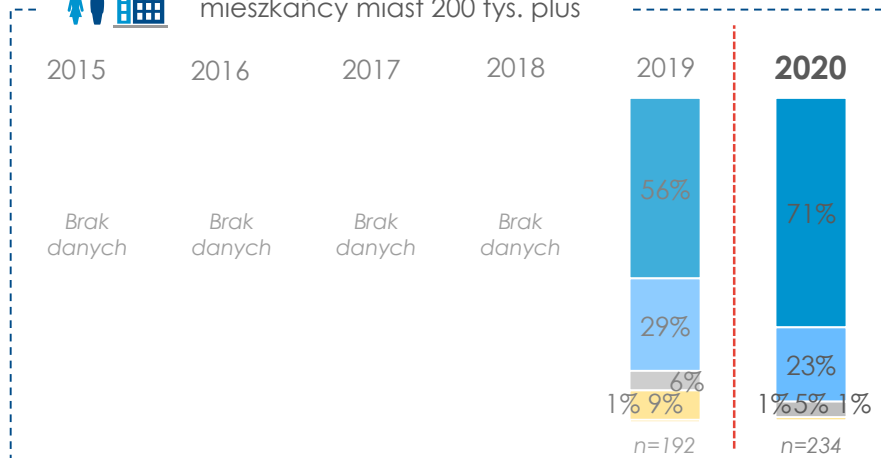

funkcje lasu

Na ile, Pana(i) zdaniem, ważna lub nieważna jest funkcja lasu jako element polskiej przyrody?

- zdecydowanie ważna
- raczej ważna
- ani ważna, ani nie ważna
- raczej nieważna
- zdecydowanie nieważna

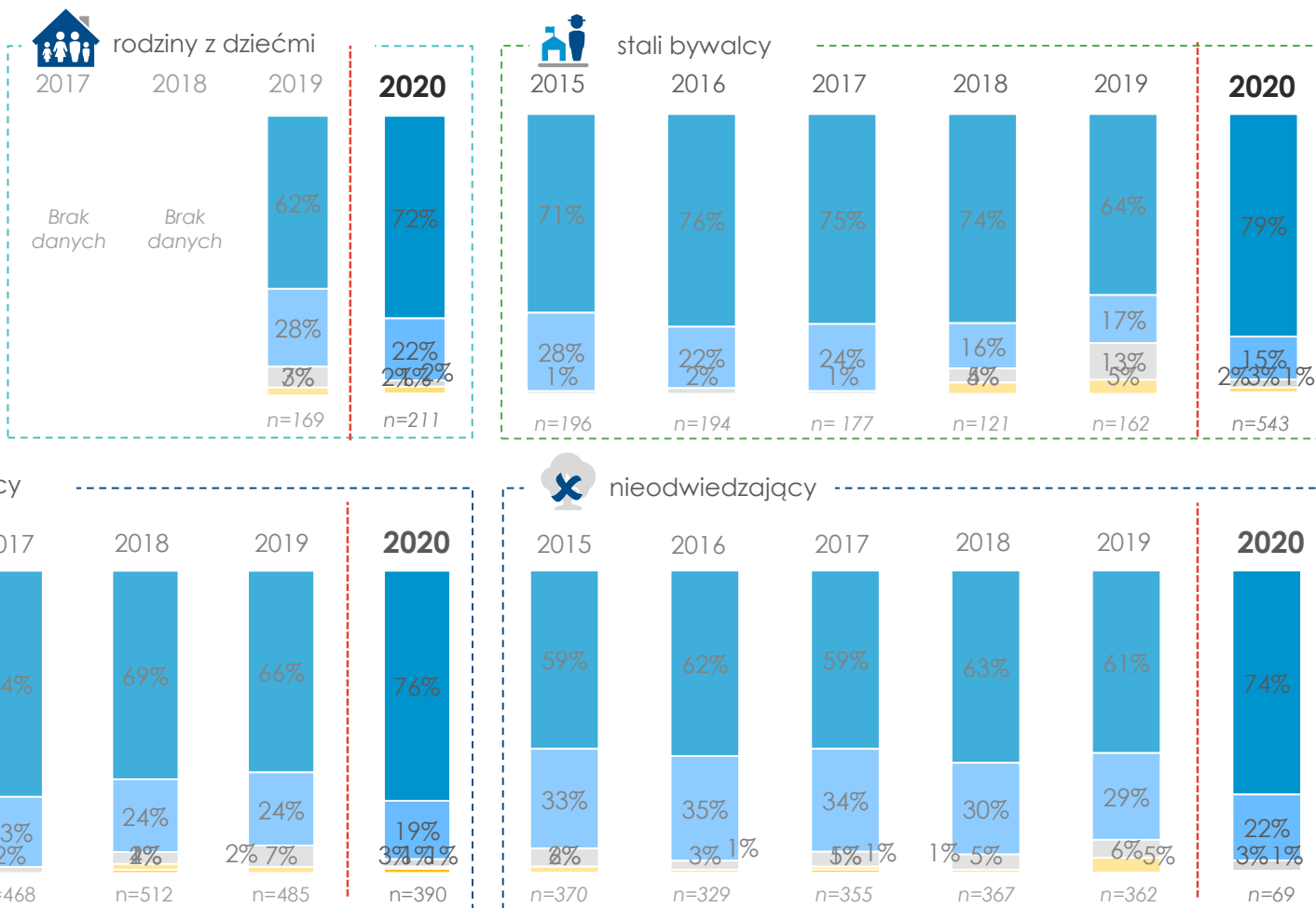

funkcja lasu – ochrona przed naturalnymi zagrożeniami (1/2)

Na ile, Pana(i) zdaniem, ważna lub nieważna jest funkcja lasu jako ochrona przed naturalnymi zagrożeniami?



funkcja lasu jako ochrona przed naturalnymi zagrożeniami

- zdecydowanie ważna
- raczej ważna
- ani ważna, ani nie ważna
- raczej nieważna
- zdecydowanie nieważna



ogółem

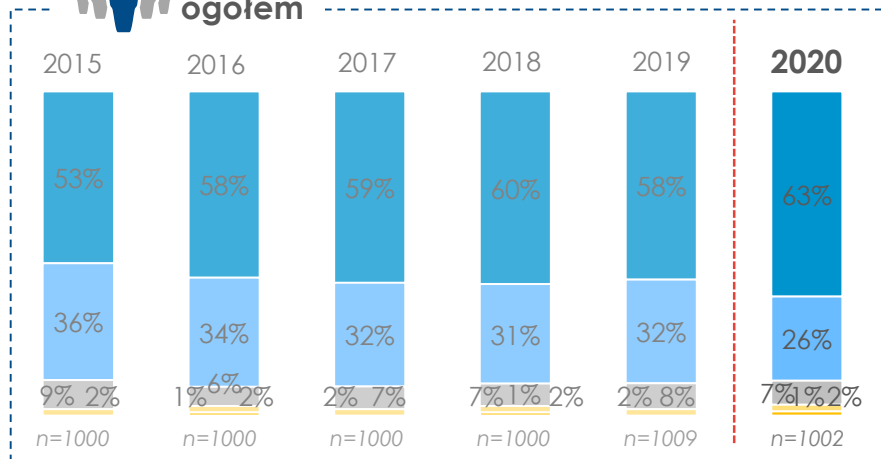

mieszkańcy miast w wieku 30-60 lat

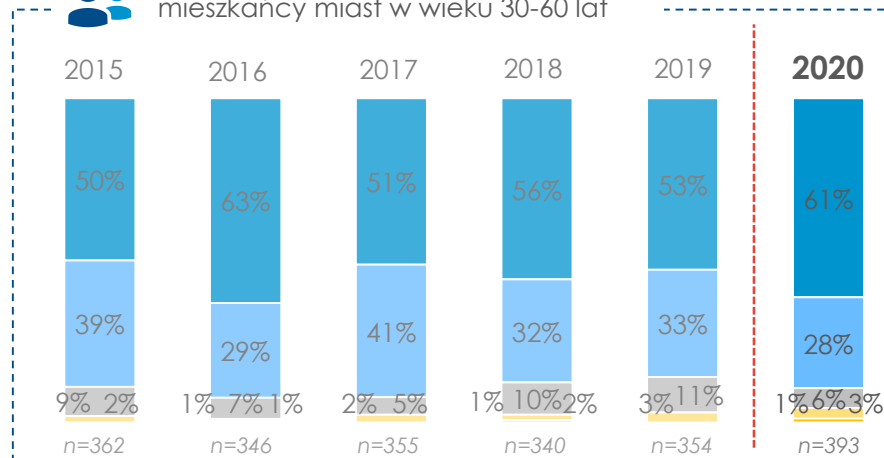

mieszkańcy miast 200 tys. plus

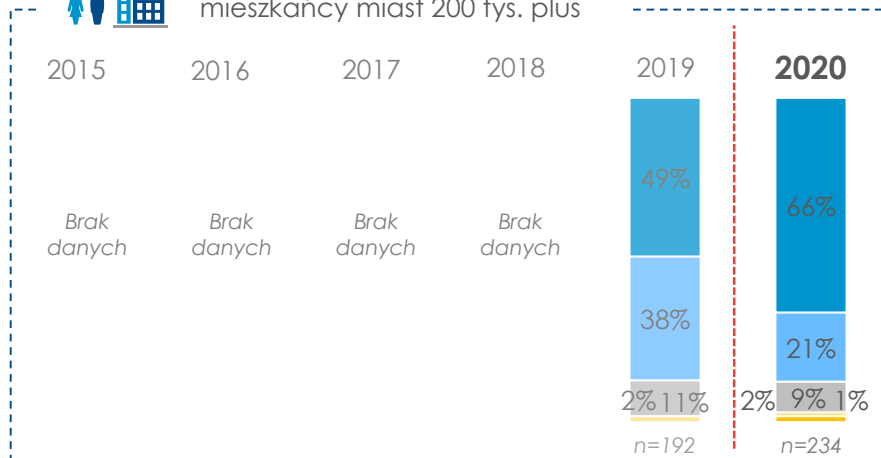

Na ile, Pana(i) zdaniem, ważna lub nieważna jest funkcja lasu jako ochrona przed naturalnymi zagrożeniami?

- zdecydowanie ważna
- raczej ważna
- ani ważna, ani nie ważna
- raczej nieważna
- zdecydowanie nieważna

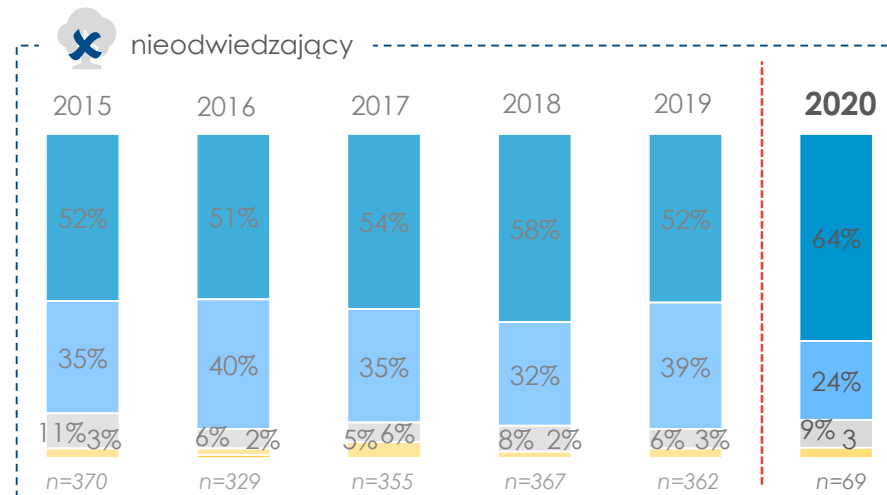
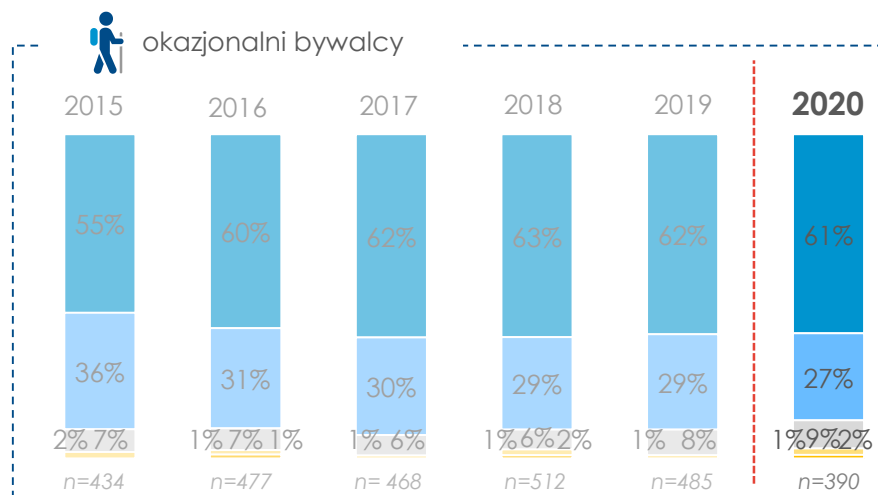
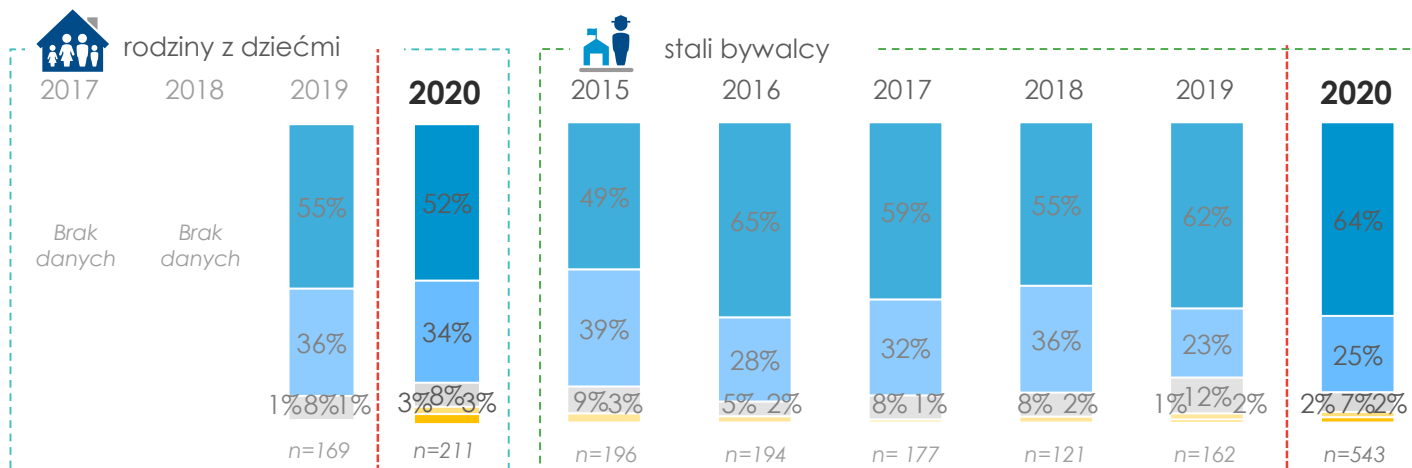

Na ile, Pana(i) zdaniem, ważna lub nieważna jest funkcja lasu jako źródło drewna?



funkcja lasu jako źródła drewna

- zdecydowanie ważna
- raczej ważna
- ani ważna, ani nie ważna
- raczej nieważna
- zdecydowanie nieważna

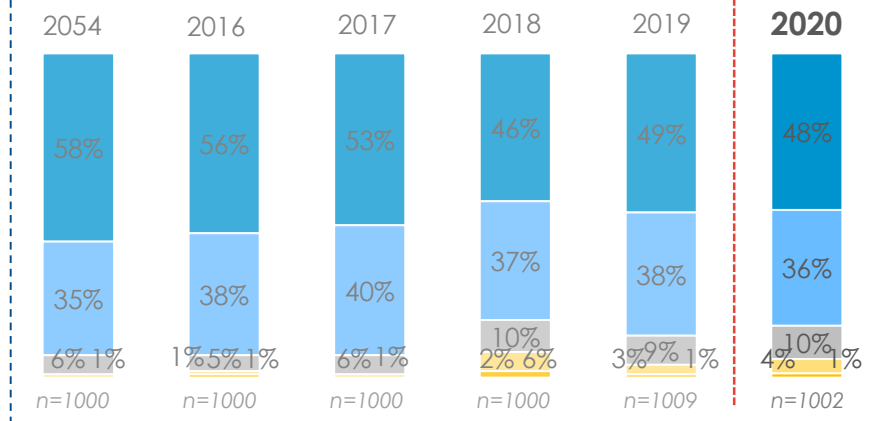

mieszkańcy miast w wieku 30-60 lat

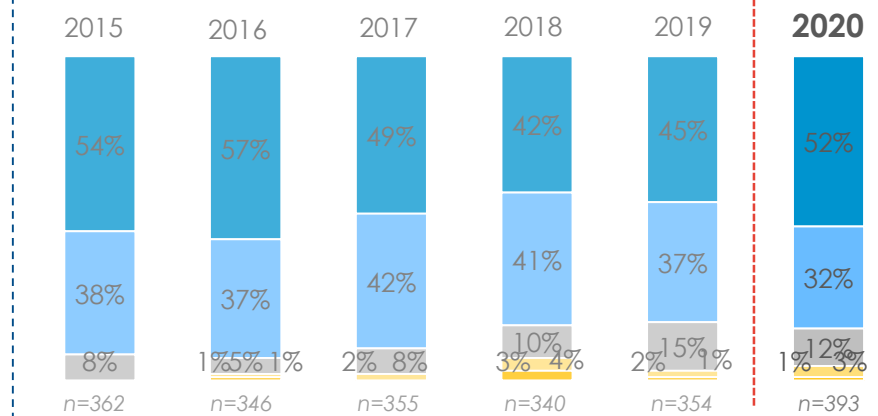

mieszkańcy miast 200 tys. plus

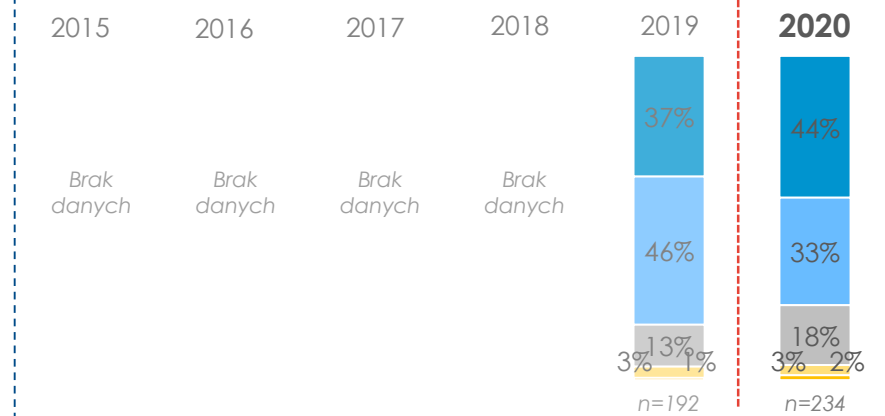

funkcje lasu

Na ile, Pana(i) zdaniem, ważna lub nieważna jest funkcja lasu jako źródło drewna?

- zdecydowanie ważna
- raczej ważna
- ani ważna, ani nie ważna
- raczej nieważna
- zdecydowanie nieważna

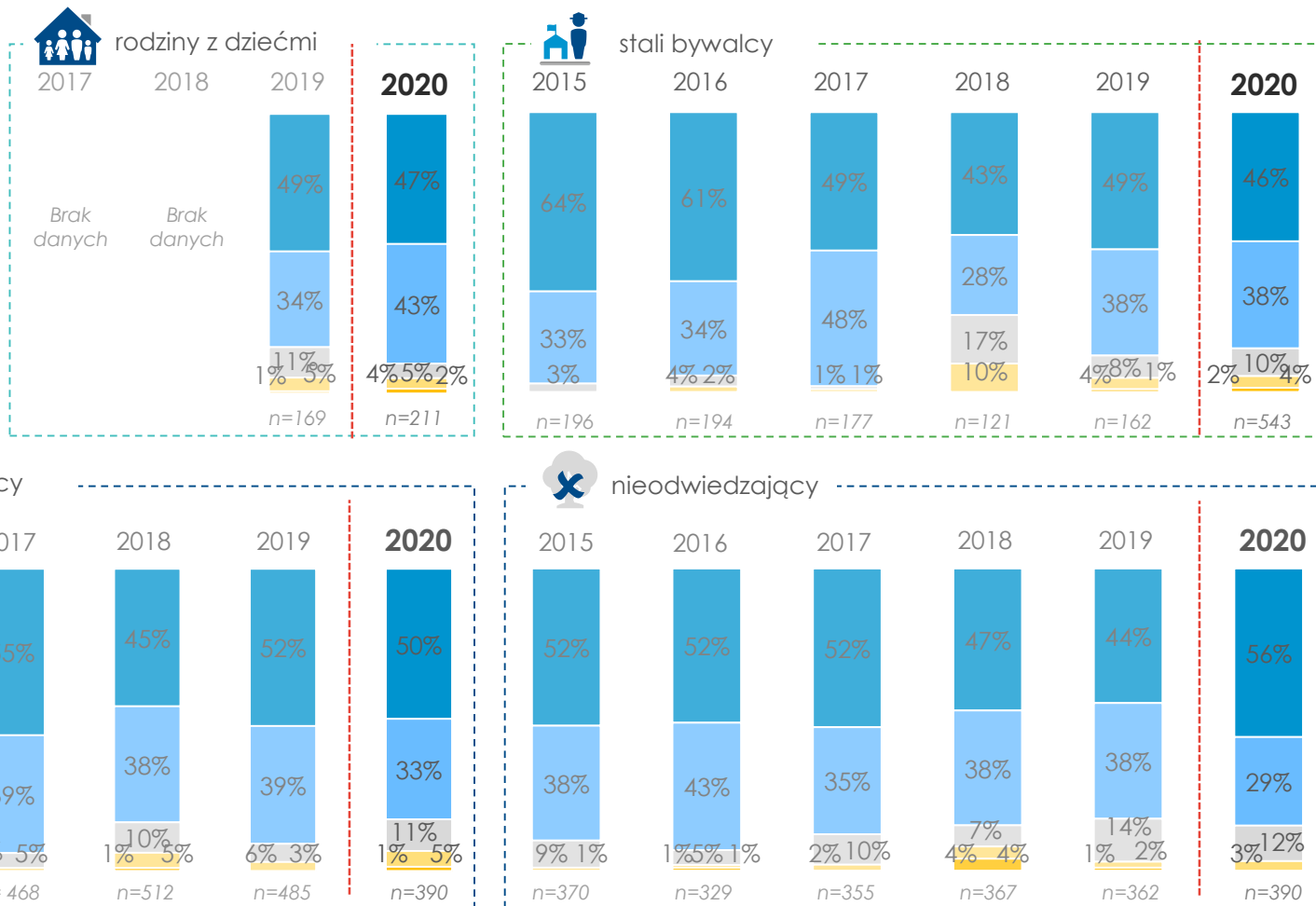

Na ile, Pana(i) zdaniem, ważna lub nieważna jest funkcja lasu jako miejsce pracy?



funkcja lasu jako miejsce pracy

- zdecydowanie ważna
- raczej ważna
- ani ważna, ani nie ważna
- raczej nieważna
- zdecydowanie nieważna



ogółem

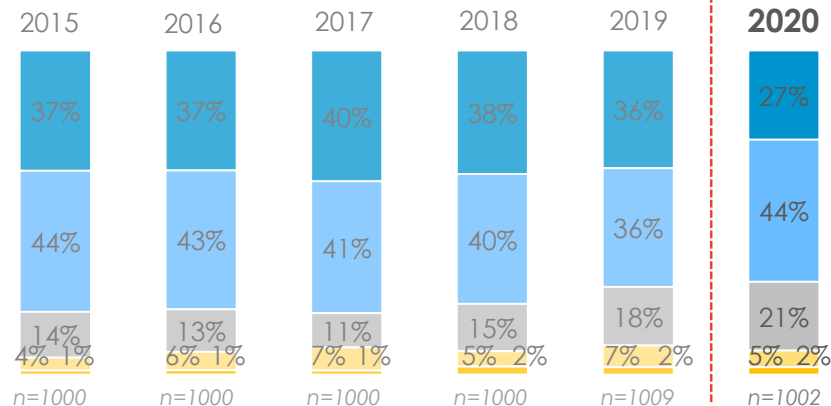

mieszkańcy miast w wieku 30-60 lat

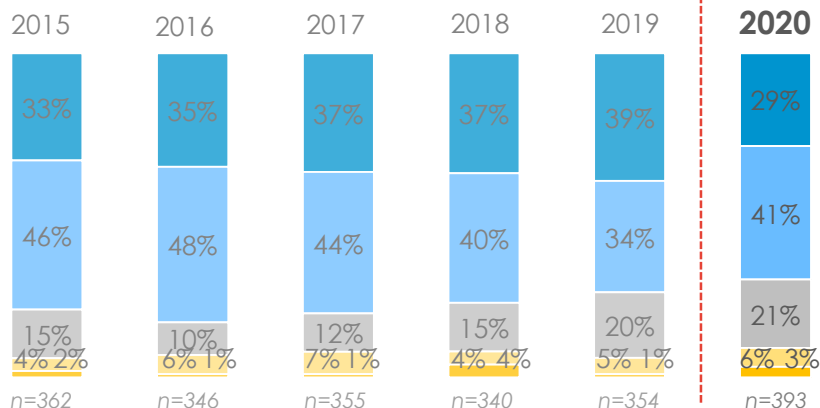

mieszkańcy miast 200 tys. plus

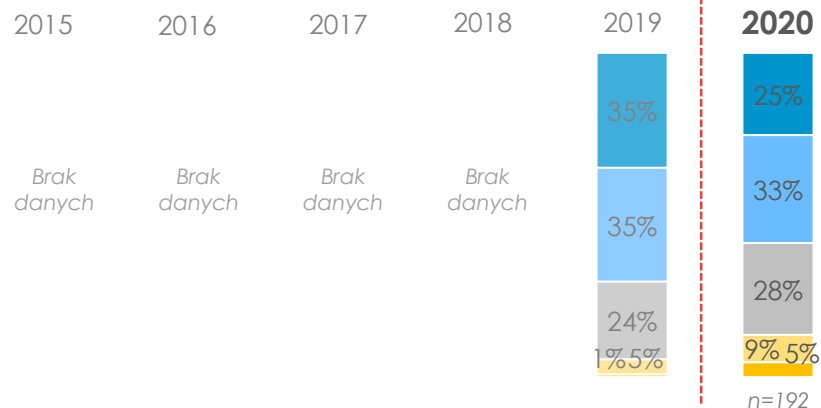

Na ile, Pana(i) zdaniem, ważna lub nieważna jest funkcja lasu jako miejsce pracy?

- zdecydowanie ważna
- raczej ważna
- ani ważna, ani nie ważna
- raczej nieważna
- zdecydowanie nieważna

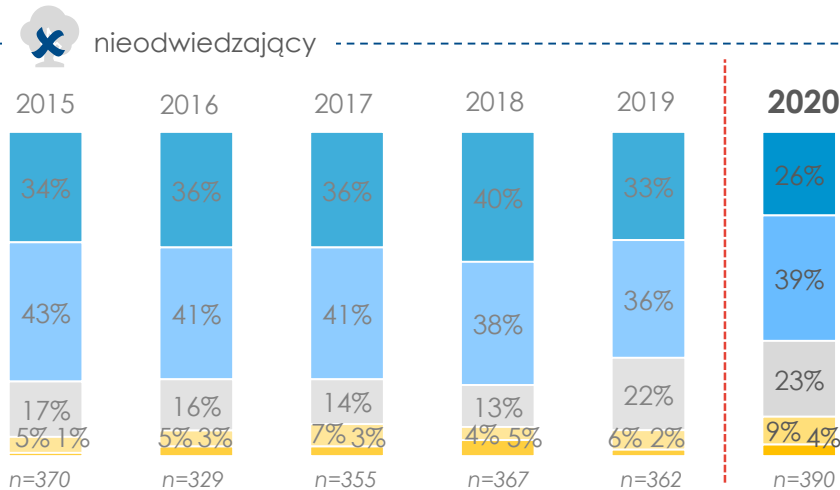
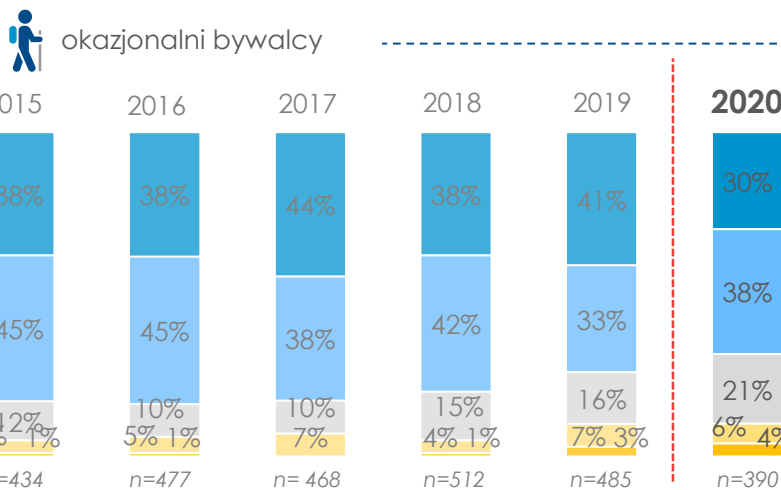
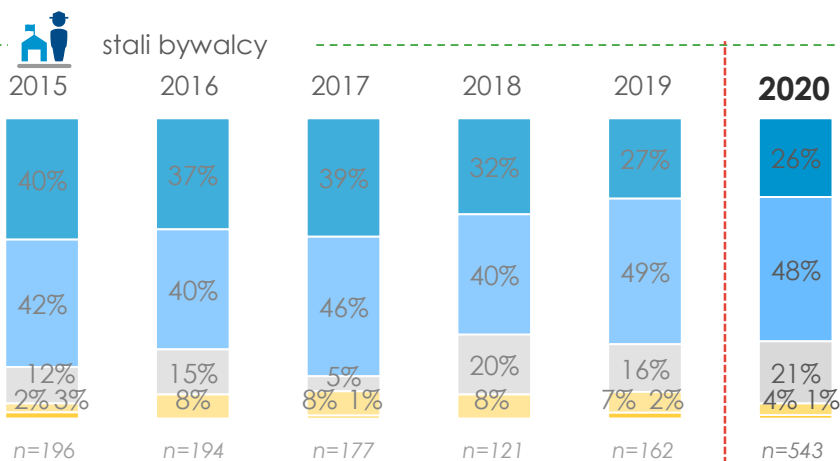
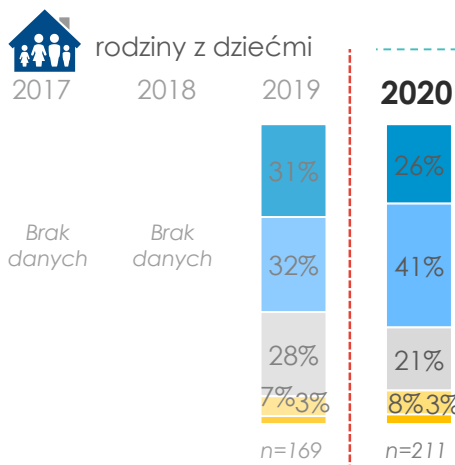

Na ile, Pana(i) zdaniem, ważna lub nieważna jest funkcja lasu jako źródło grzybów, jagód, ziół i innych darów lasu?



funkcja lasu jako źródło grzybów, jagód, ziół i innych darów lasu

- zdecydowanie ważna
- raczej ważna
- ani ważna, ani nie ważna
- raczej nieważna
- zdecydowanie nieważna



ogółem



mieszkańcy miast w wieku 30-60 lat



mieszkańcy miast 200 tys. plus



funkcja lasu – źródło grzybów, jagód, ziół i innych darów lasu (2/2)

Na ile, Pana(i) zdaniem, ważna lub nieważna jest funkcja lasu jako źródło grzybów, jagód, ziół i innych darów lasu?

- zdecydowanie ważna
- raczej ważna
- ani ważna, ani nie ważna
- raczej nieważna
- zdecydowanie nieważna

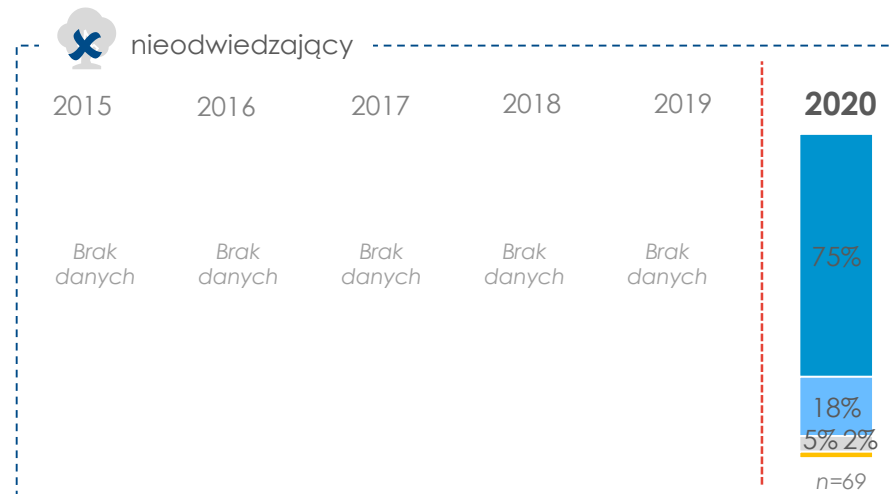
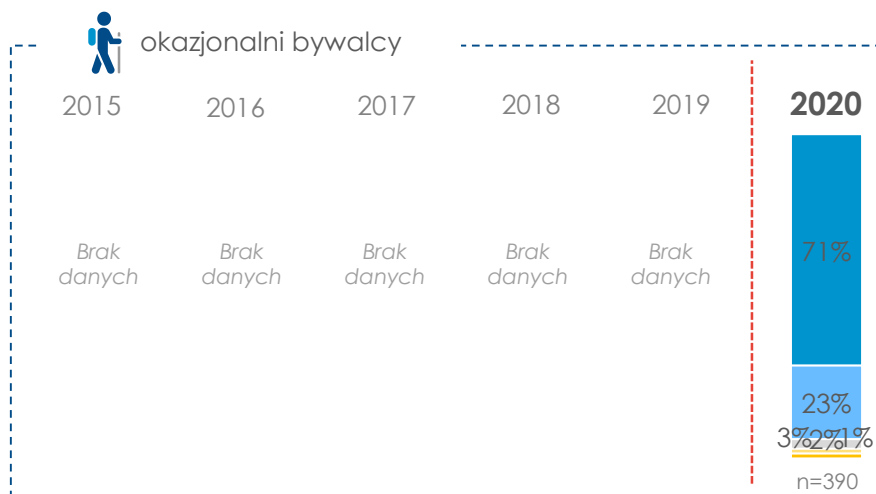
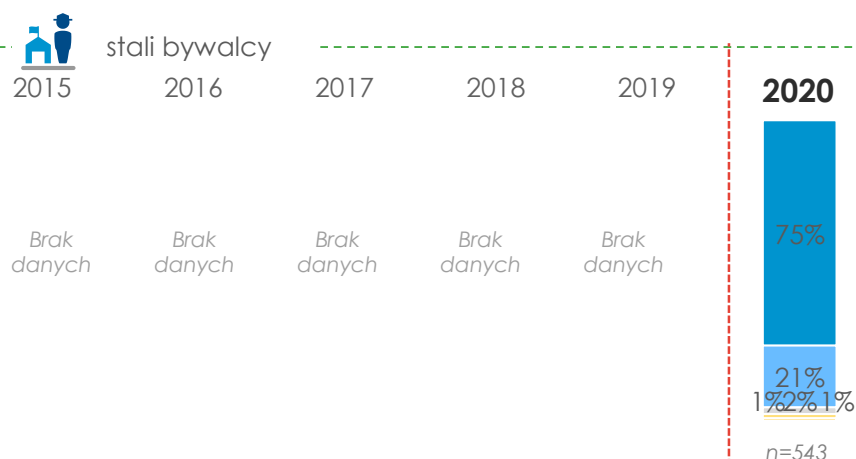
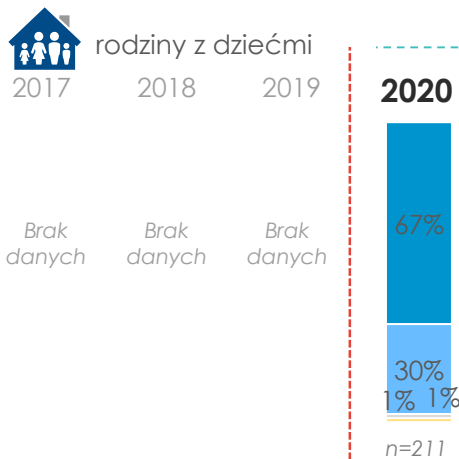

funkcje lasu

Na ile, Pana(i) zdaniem, ważna lub nieważna jest funkcja lasu jako miejsce wypoczynku?



funkcja lasu jako miejsce wypoczynku

- zdecydowanie ważna
- raczej ważna
- ani ważna, ani nie ważna
- raczej nieważna
- zdecydowanie nieważna



ogółem



mieszkańcy miast w wieku 30-60 lat



mieszkańcy miast 200 tys. plus



funkcje lasu

Na ile, Pana(i) zdaniem, ważna lub nieważna jest funkcja lasu jako miejsce wypoczynku?

- zdecydowanie ważna
- raczej ważna
- ani ważna, ani nie ważna
- raczej nieważna
- zdecydowanie nieważna

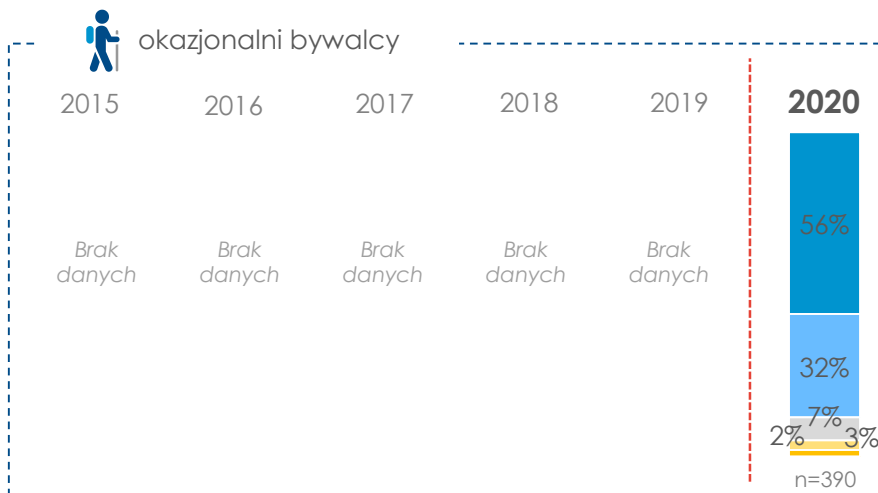
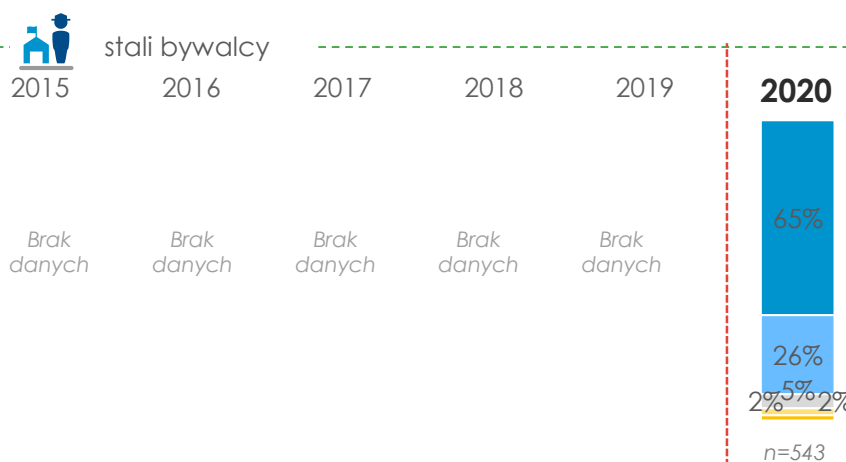
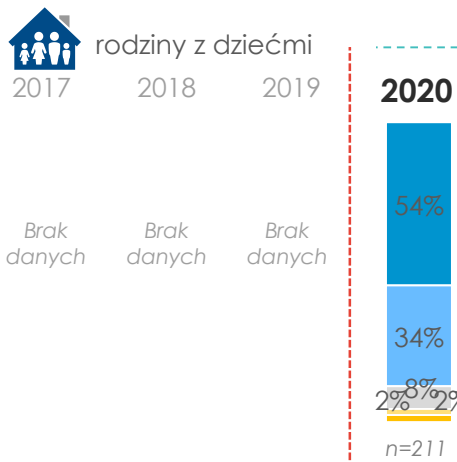

informacje na temat działalności Lasów Państwowych

Z jakich źródeł czerpie Pan(i) informacje na temat działalności Lasów Państwowych?

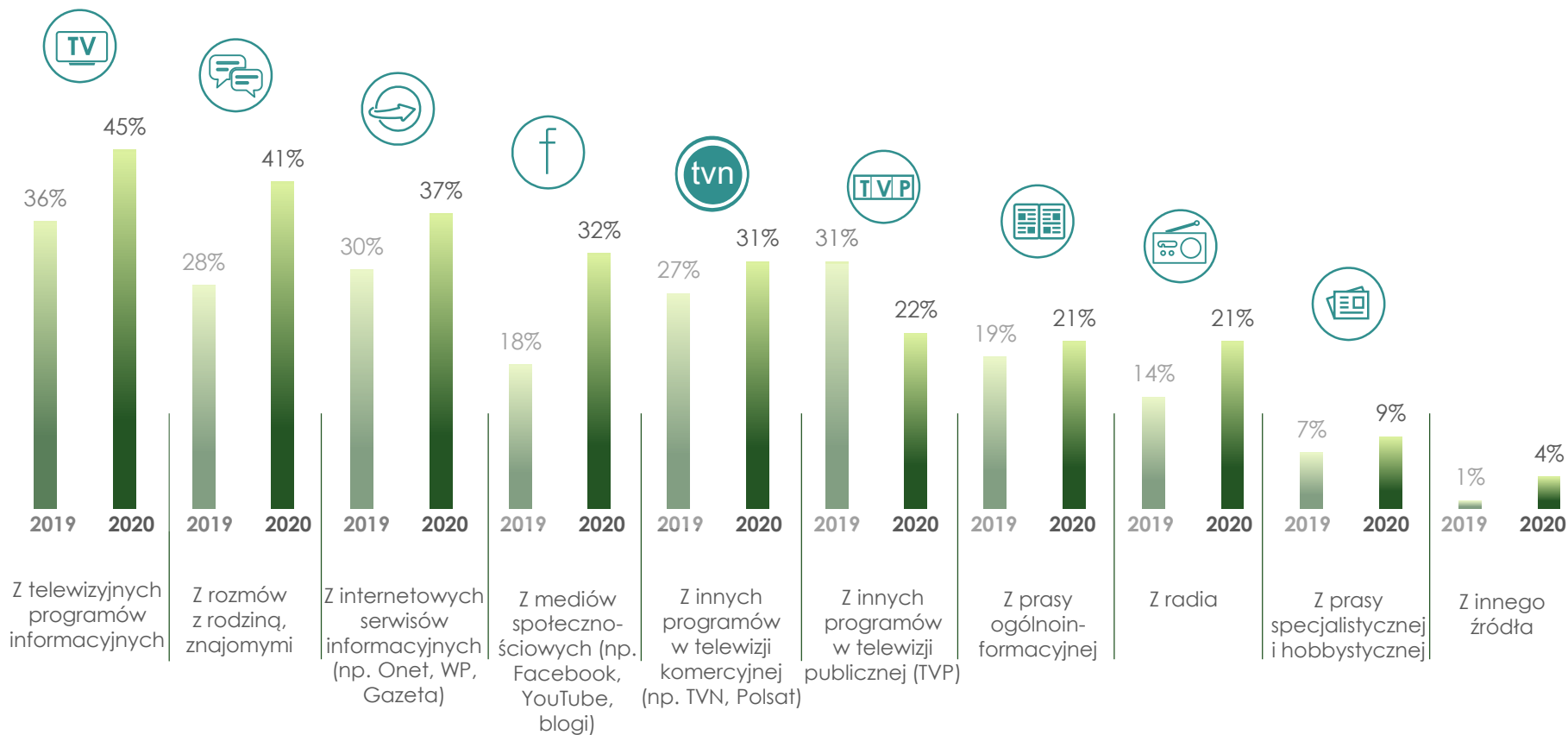

Próba: wszyscy badani, 2019 r. - n=1009, 2020 r. - n=1002



Z jakich źródeł czerpie Pan(i) informacje na temat działalności Lasów Państwowych?



Z telewizyjnych programów informacyjnych

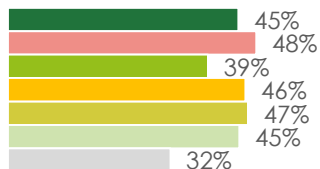

Z internetowych serwisów informacyjnych (np. Onet, WP, Gazeta)

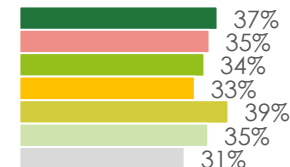

Z rozmów z rodziną, znajomymi

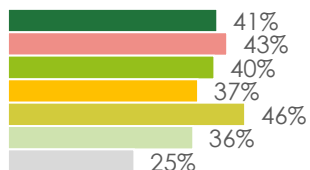

Z radia

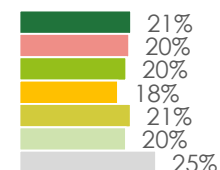

Z innych programów nadawanych w telewizji publicznej (TVP)

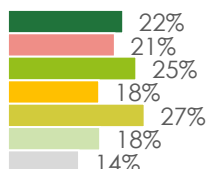

Z mediów społecznościowych (np. Facebook, YouTube, blogi)

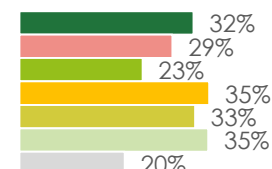

Z innych programów nadawanych w telewizji komercyjnej (np. TVN, Polsat)

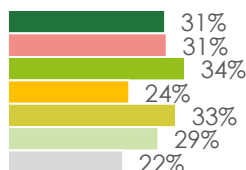

Z prasy specjalistycznej

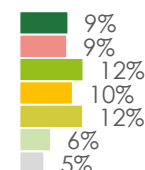

Z prasy ogólnoinformacyjnej

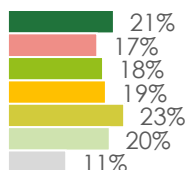

- ogółem
- mieszkańcy miast w wieku 30-60 lat
- mieszkańcy miast 200 tys. +
- rodziny z dziećmi
- stali bywalcy
- okazjonalni bywalcy
- nieodwiedzający

Z jakich źródeł czerpie Pan(i) informacje na temat działalności Lasów Państwowych? - wiek

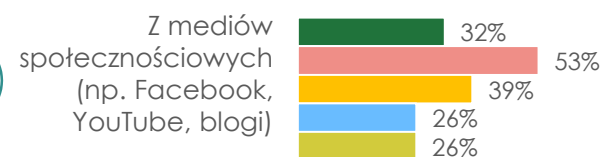
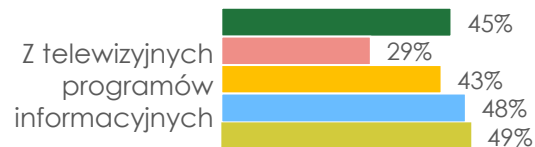

Z jakich źródeł czerpie Pan(i) informacje na temat działalności Lasów Państwowych? - wykształcenie

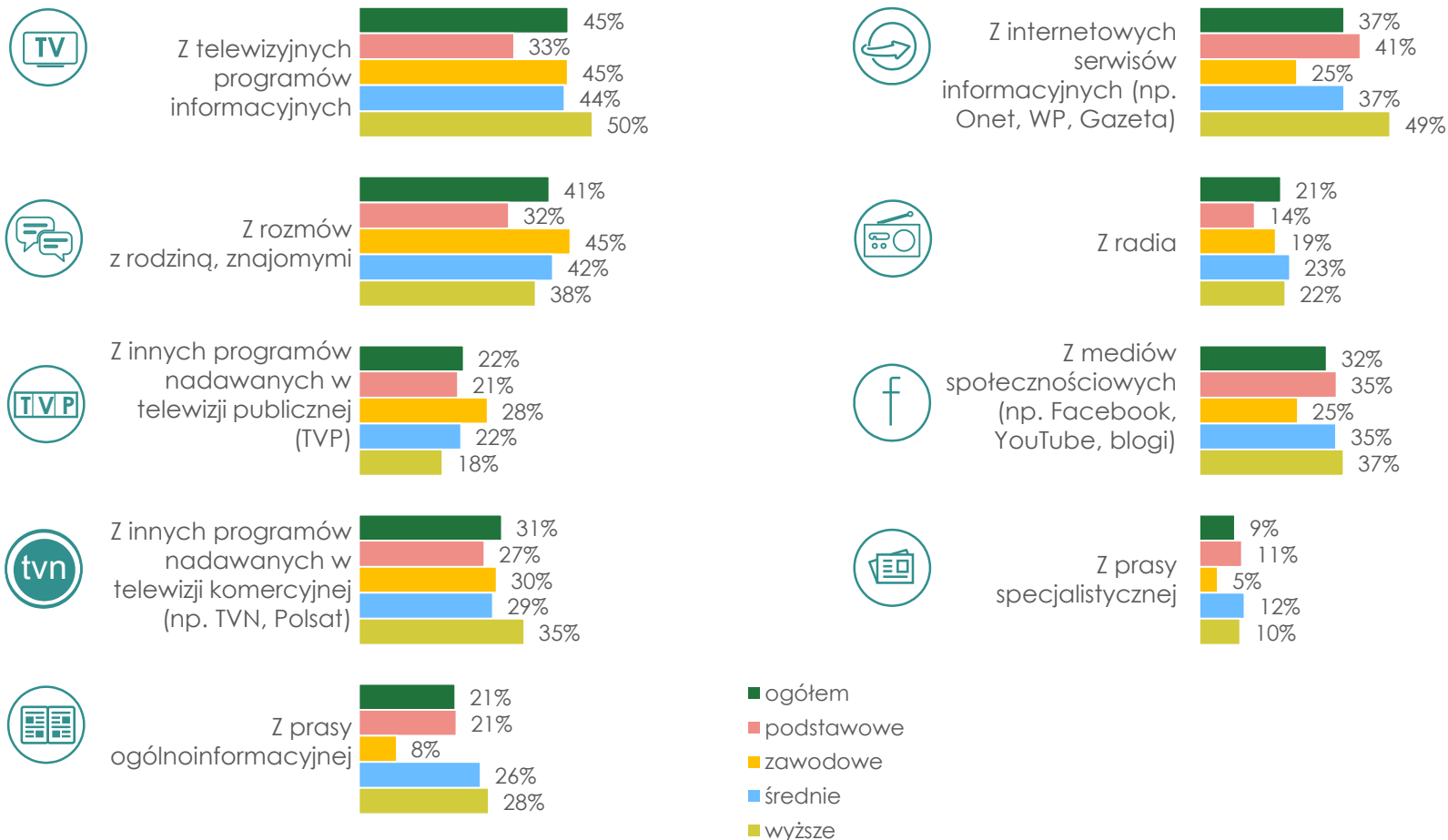

Z jakich źródeł czerpie Pan(i) informacje na temat działalności Lasów Państwowych? – wielkość miejscowości

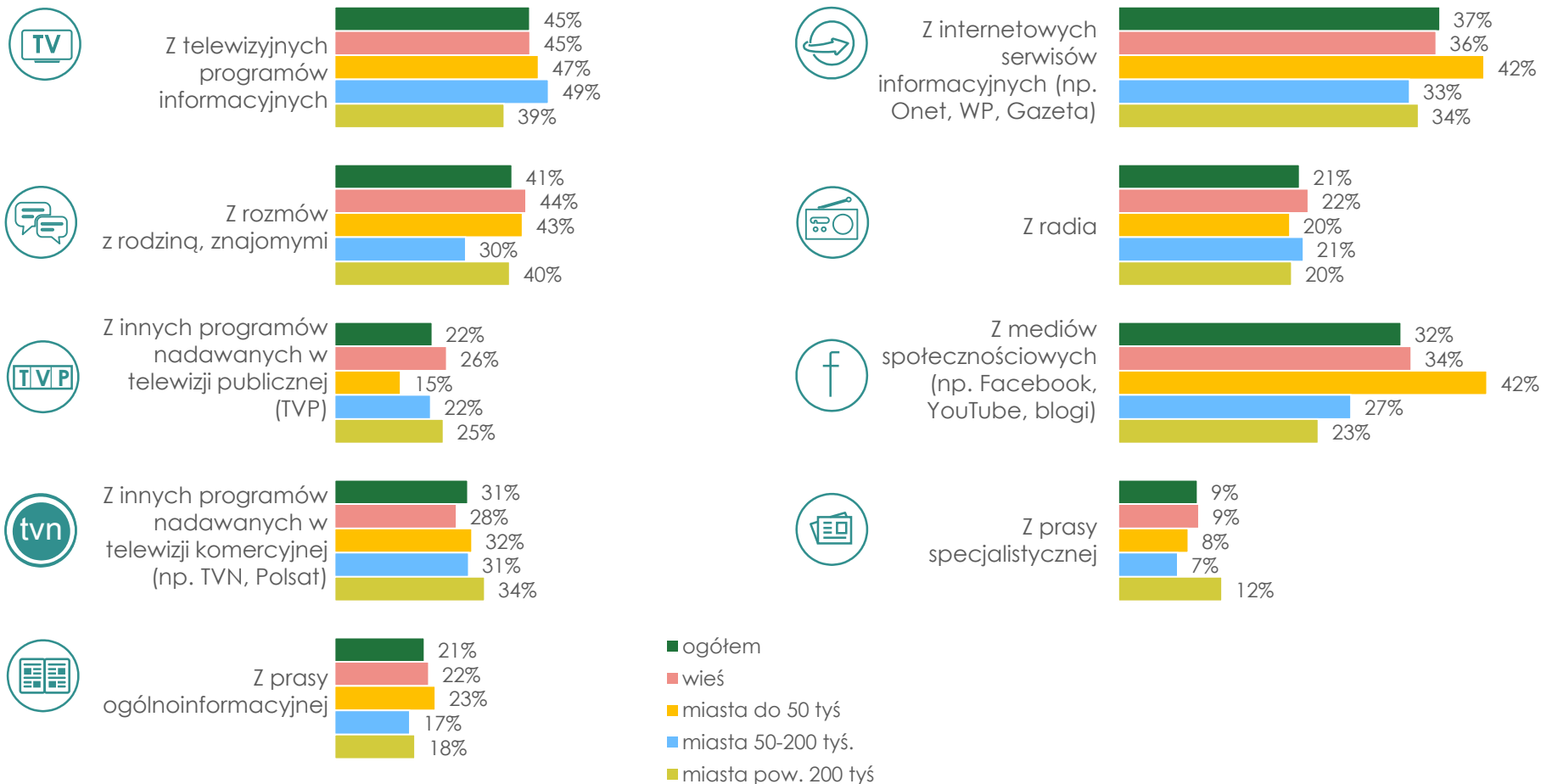

Jakie informacje na temat działalności Lasów Państwowych docierają do Pana(i)?

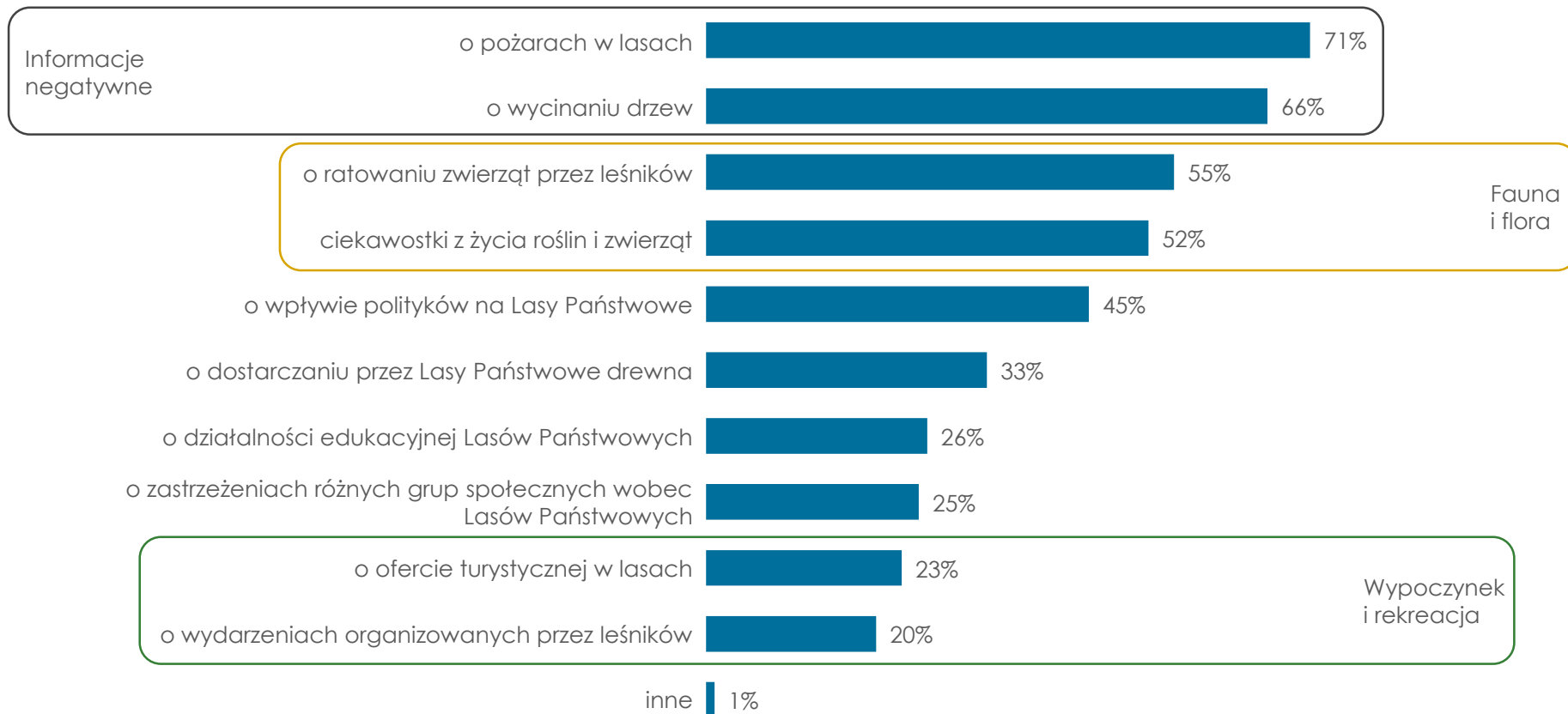

Próba: wszyscy badani, n=1002.



Jakie informacje na temat działalności Lasów Państwowych docierają do Pana(i)?

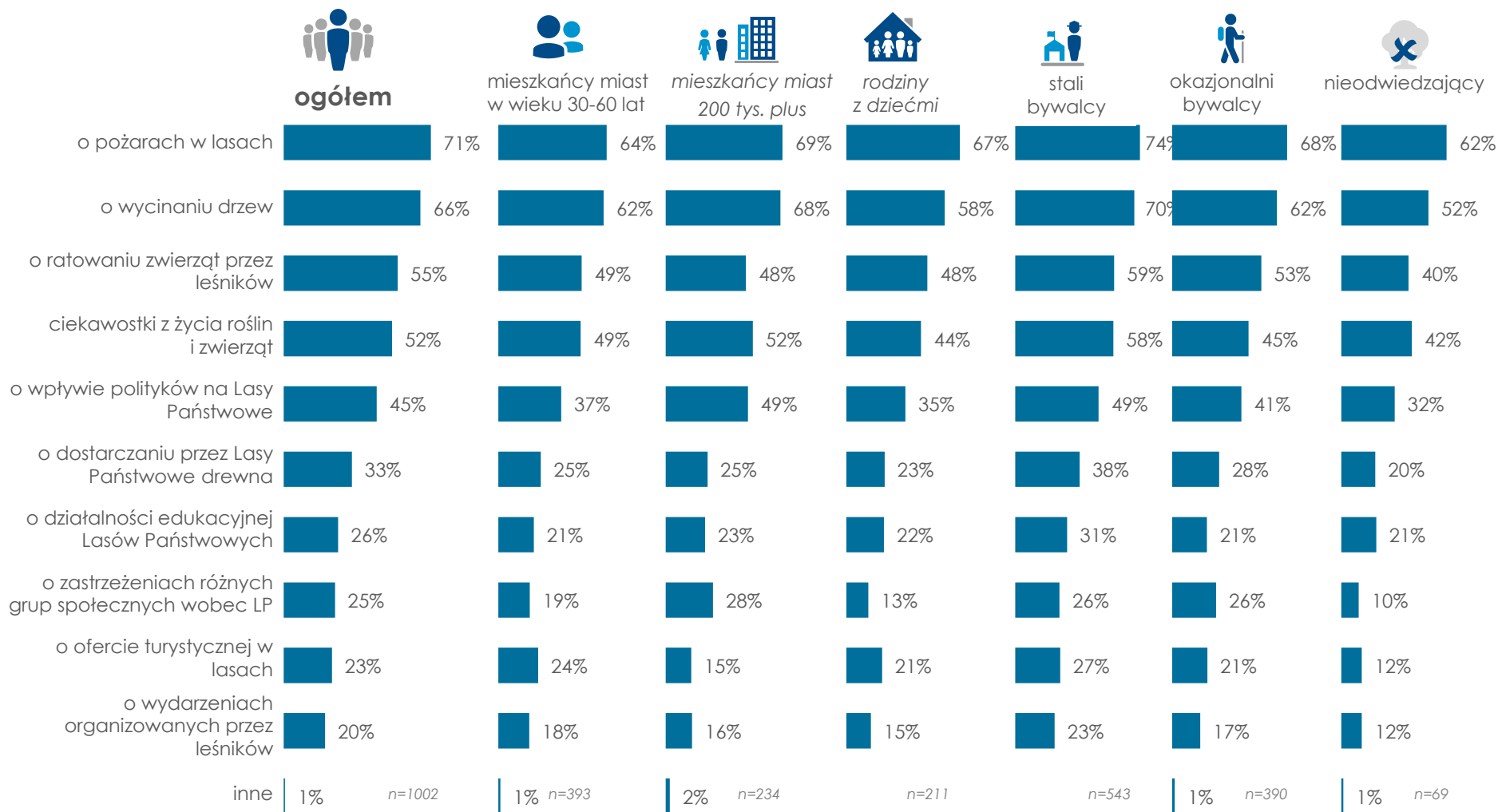

opinia na temat drewna oraz roli lasów i leśników
w walce ze zmianami klimatu

Czy zgadza się Pan(i) ze stwierdzeniem:



ogółem

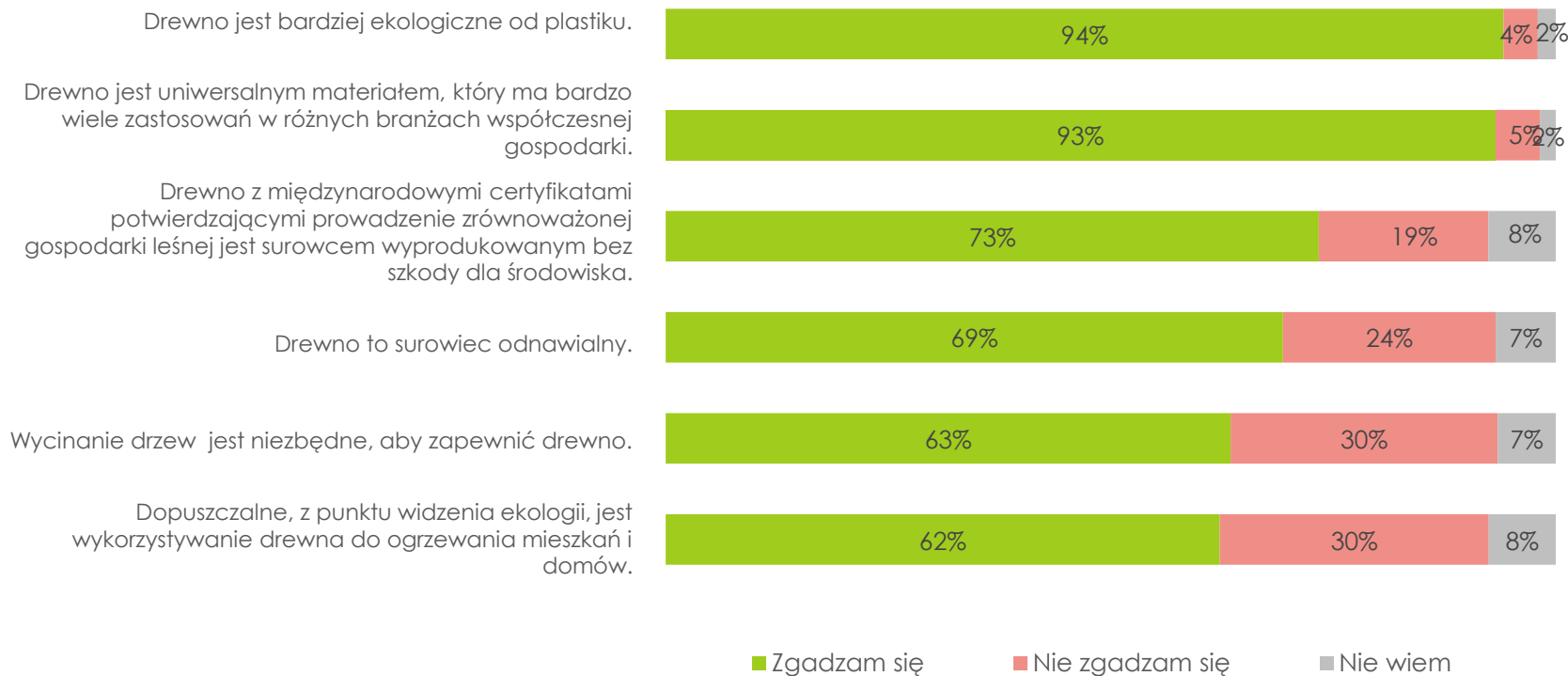

Próba: wszyscy badani, n=1002.



Czy zgadza się Pan(i) ze stwierdzeniem: Drewno to surowiec odnawialny?



ogółem



n=1002



mieszkańcy miast
w wieku 30-60 lat



n=393



mieszkańcy miast 200 tys. +



n=234



rodziny z dziećmi



n=211



stali bywalcy



n=543



okazjonalni bywalcy



n=390



nieodwiedzający



n=69

■ Zgadzam się

■ Nie zgadzam się

■ Nie wiem

Czy zgadza się Pan(i) ze stwierdzeniem: Drewno jest bardziej ekologiczne od plastiku?



ogółem



n=1002



mieszkańcy miast
w wieku 30-60 lat



n=393



mieszkańcy miast 200 tys. +



n=234



rodziny z dziećmi



n=211



stali bywalcy



n=543



okazjonalni bywalcy



n=390



nieodwiedzający

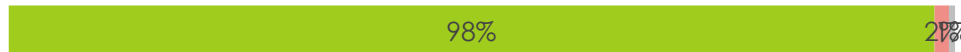

n=69

■ Zgadzam się

■ Nie zgadzam się

■ Nie wiem

Czy zgadza się Pan(i) ze stwierdzeniem: **Dopuszczalne, z punktu widzenia ekologii, jest wykorzystywanie drewna do ogrzewania mieszkań i domów.**



ogółem



n=1002



mieszkańcy miast w wieku 30-60 lat



n=393



mieszkańcy miast 200 tys. +



n=234



rodziny z dziećmi



n=211



stali bywalcy



n=543



okazjonalni bywalcy



n=390



nieodwiedzający



n=69

■ Zgadzam się

■ Nie zgadzam się

■ Nie wiem

Czy zgadza się Pan(i) ze stwierdzeniem: Wycinanie drzew jest niezbędne, aby zapewnić drewno?



ogółem



n=1002



mieszkańcy miast
w wieku 30-60 lat



n=393



mieszkańcy miast 200 tys. +



n=234



rodziny z dziećmi



n=211



stali bywalcy



n=543



okazjonalni bywalcy



n=390



nieodwiedzający



n=69

■ Zgadzam się

■ Nie zgadzam się

■ Nie wiem

Czy zgadza się Pan(i) ze stwierdzeniem: Drewno z międzynarodowymi certyfikatami potwierdzającymi prowadzenie zrównoważonej gospodarki leśnej jest surowcem wyprodukowanym bez szkody dla środowiska.



ogółem



n=1002



mieszkańcy miast w wieku 30-60 lat



n=393



mieszkańcy miast 200 tys. +



n=234



rodziny z dziećmi



n=211



stali bywalcy



n=543



okazjonalni bywalcy



n=390



nieodwiedzający



n=69

■ Zgadzam się

■ Nie zgadzam się

■ Nie wiem

Czy zgadza się Pan(i) ze stwierdzeniem: **Drewno jest uniwersalnym materiałem, który ma bardzo wiele zastosowań w różnych branżach współczesnej gospodarki?**



ogółem



n=1002



mieszkańcy miast w wieku 30-60 lat



n=393



mieszkańcy miast 200 tys. +



n=234



rodziny z dziećmi



n=211



stali bywalcy



n=543



okazjonalni bywalcy



n=390



nieodwiedzający



n=69

■ Zgadzam się

■ Nie zgadzam się

■ Nie wiem

Czy zgadza się Pan(i) ze stwierdzeniem:



ogółem

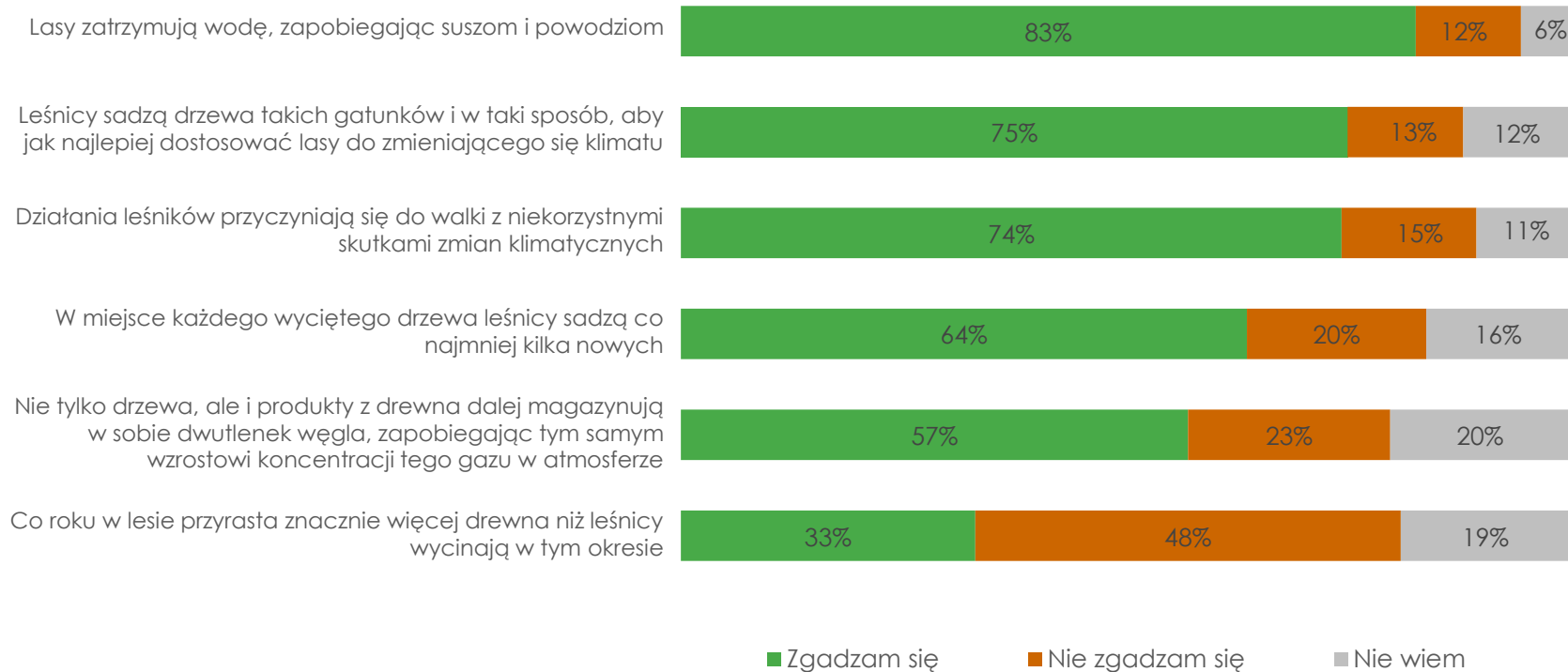

Próba: wszyscy badani, n=1009.



Czy zgadza się Pan(i) ze stwierdzeniem: **Nie tylko drzewa, ale i produkty z drewna dalej magazynują w sobie dwutlenek węgla, zapobiegając tym samym wzrostowi koncentracji tego gazu w atmosferze**

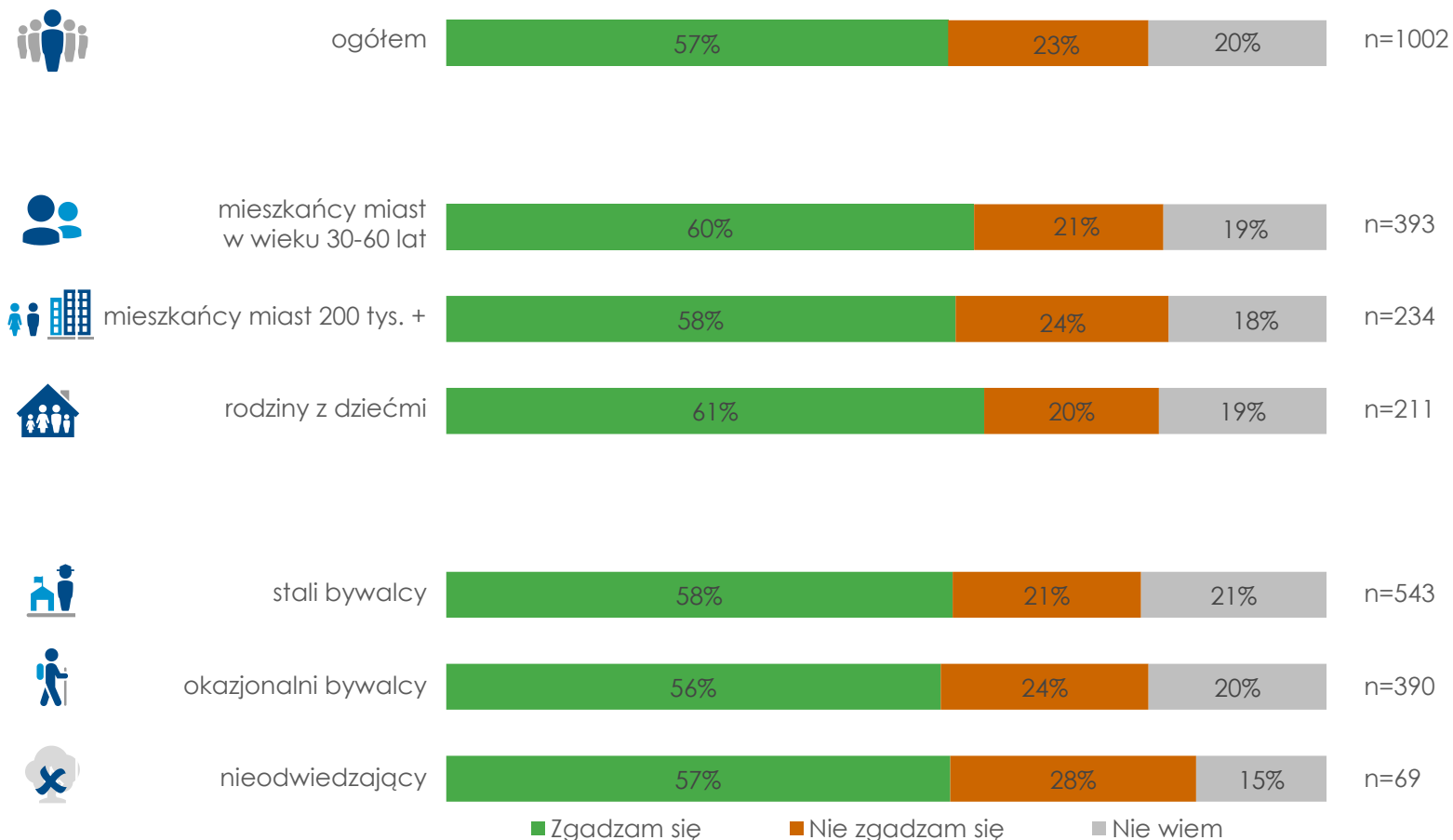

Czy zgadza się Pan(i) ze stwierdzeniem: Lasy zatrzymują wodę, zapobiegając suszom i powodziom



ogółem



n=1002



mieszkańcy miast
w wieku 30-60 lat



n=393



mieszkańcy miast 200 tys. +



n=234



rodziny z dziećmi



n=211



stali bywalcy



n=543



okazjonalni bywalcy



n=390



nieodwiedzający



n=69

■ Zgadzam się

■ Nie zgadzam się

■ Nie wiem

Czy zgadza się Pan(i) ze stwierdzeniem: W miejsce każdego wyciętego drzewa leśnicy sadzą co najmniej kilka nowych



ogółem



n=1002



mieszkańcy miast
w wieku 30-60 lat



n=393



mieszkańcy miast 200 tys. +



n=234



rodziny z dziećmi



n=211



stali bywalcy



n=543



okazjonalni bywalcy



n=390



nieodwiedzający



n=69

■ Zgadzam się

■ Nie zgadzam się

■ Nie wiem

Czy zgadza się Pan(i) ze stwierdzeniem: Co roku w lesie przyrasta znacznie więcej drewna niż leśnicy wycinają w tym okresie



ogółem



n=1002



mieszkańcy miast
w wieku 30-60 lat



n=393



mieszkańcy miast 200 tys. +



n=234



rodziny z dziećmi



n=211



stali bywalcy



n=543



okazjonalni bywalcy



n=390



nieodwiedzający



n=69

■ Zgadzam się

■ Nie zgadzam się

■ Nie wiem

Czy zgadza się Pan(i) ze stwierdzeniem: Leśnicy sadzą drzewa takich gatunków i w taki sposób, aby jak najlepiej dostosować lasy do zmieniającego się klimatu



ogółem



n=1002



mieszkańcy miast
w wieku 30-60 lat



n=393



mieszkańcy miast 200 tys. +



n=234



rodziny z dziećmi



n=211



stali bywalcy



n=543



okazjonalni bywalcy



n=390



nieodwiedzający



n=69

■ Zgadzam się

■ Nie zgadzam się

■ Nie wiem

Czy zgadza się Pan(i) ze stwierdzeniem: Działania leśników przyczyniają się do walki z niekorzystnymi skutkami zmian klimatycznych



ogółem



n=1002



mieszkańcy miast
w wieku 30-60 lat



n=393



mieszkańcy miast 200 tys. +



n=234



rodziny z dziećmi



n=211



stali bywalcy



n=543



okazjonalni bywalcy



n=390



nieodwiedzający



n=69

■ Zgadzam się

■ Nie zgadzam się

■ Nie wiem

Czy Pana(i) zdaniem najwięcej dwutlenku węgla pochłaniają drzewa w wieku:

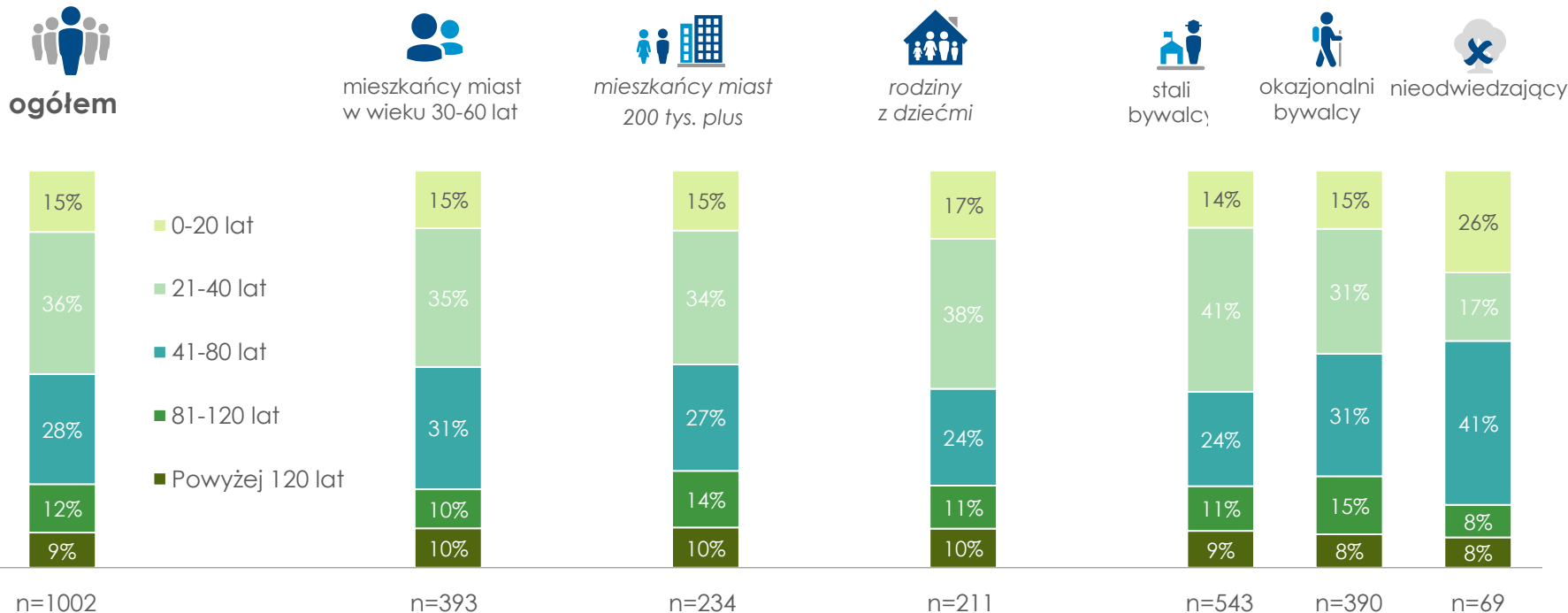

znajomość logotypu

Czy spotkał(a) się Pan(i) wcześniej z logo Lasów Państwowych?



- Tak
- Nie pamiętam/ trudno powiedzieć
- Nie



ogółem

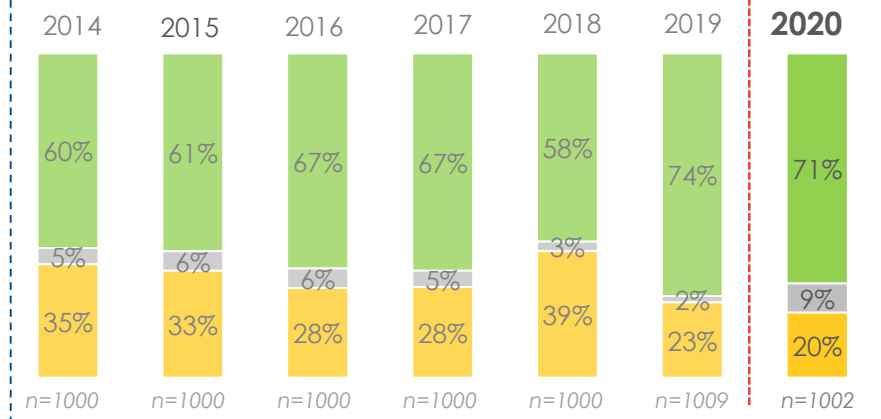

mieszkańcy miast w wieku 30-60 lat

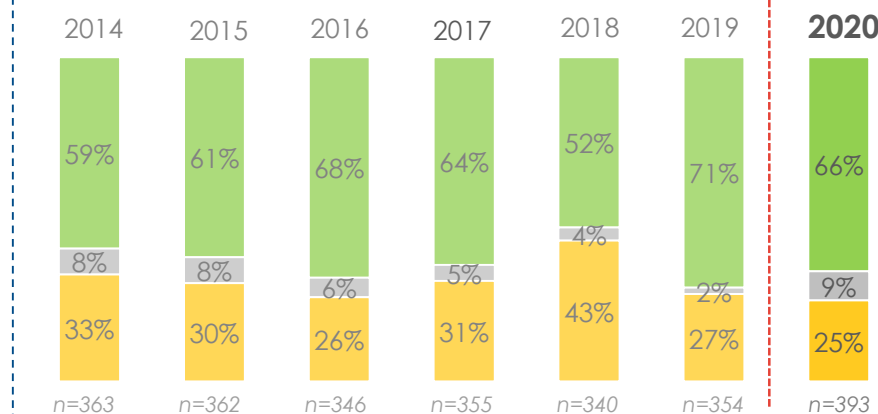

mieszkańcy miast 200 tys. plus



Czy spotkał(a) się Pan(i) wcześniej z logo Lasów Państwowych?

- Tak
- Nie pamiętam/ trudno powiedzieć
- Nie

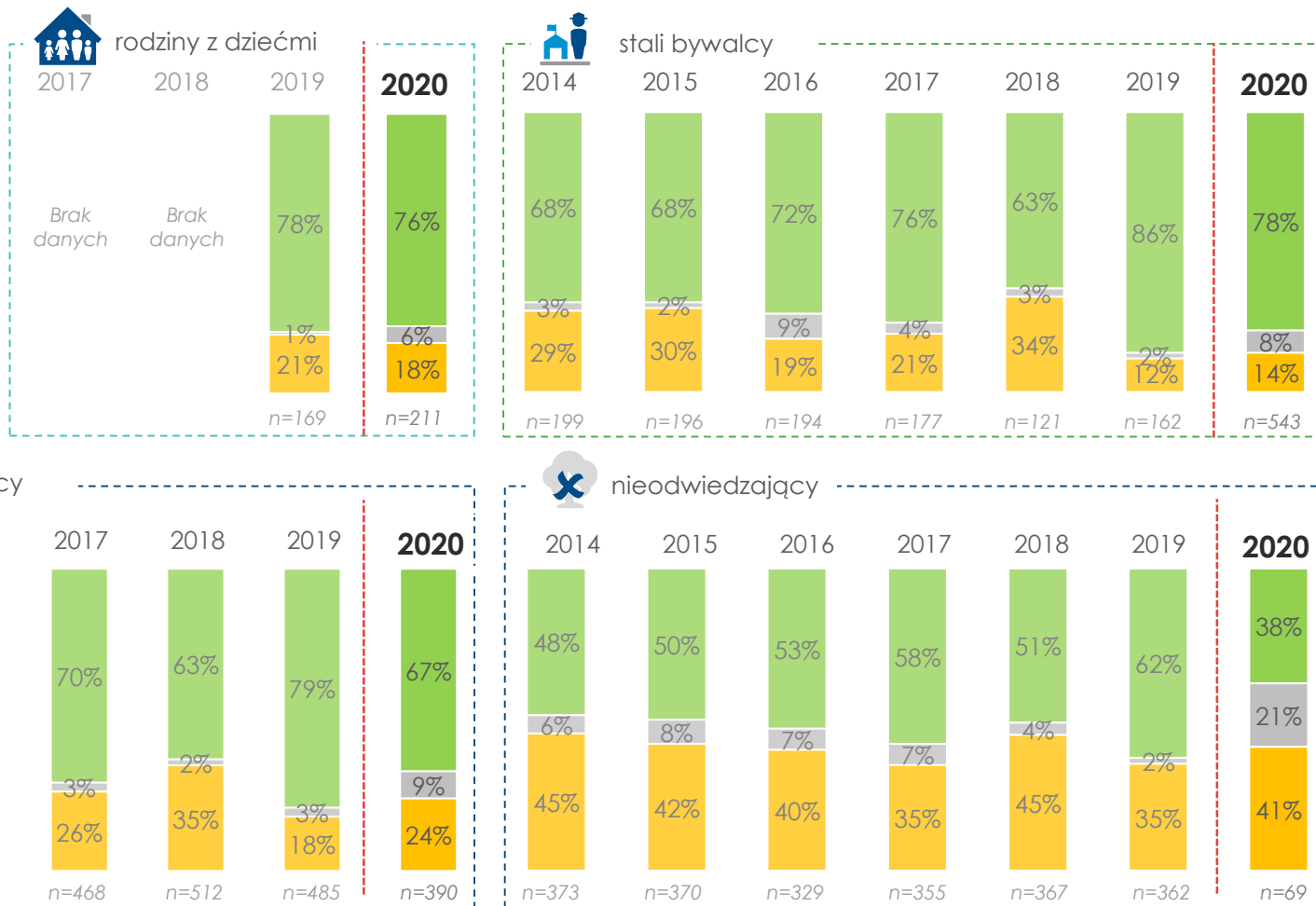

akceptacja

Co przeszkadza Panu(i) w lesie?

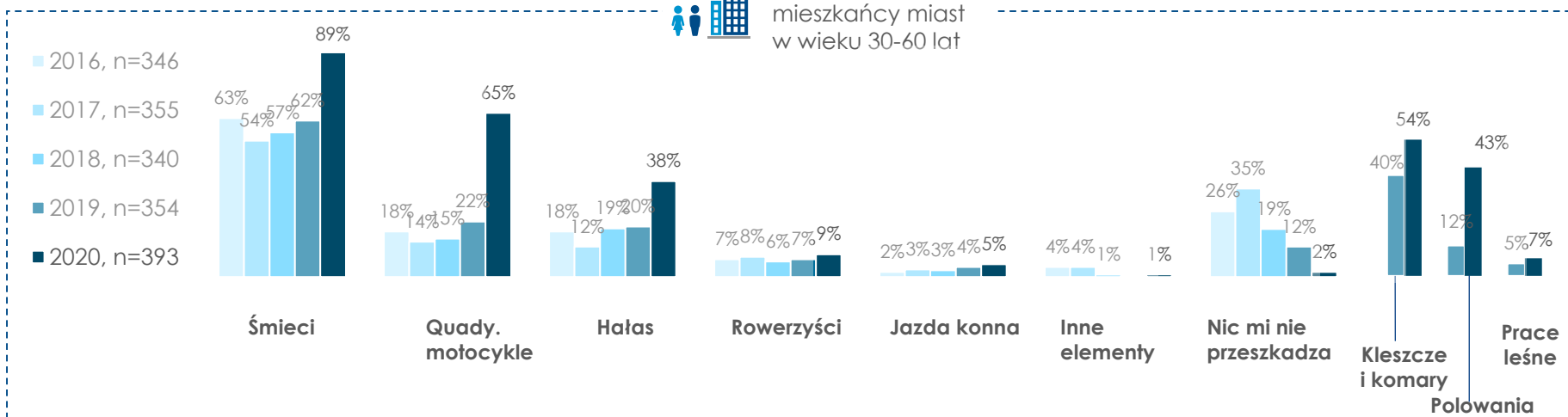
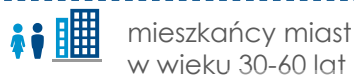
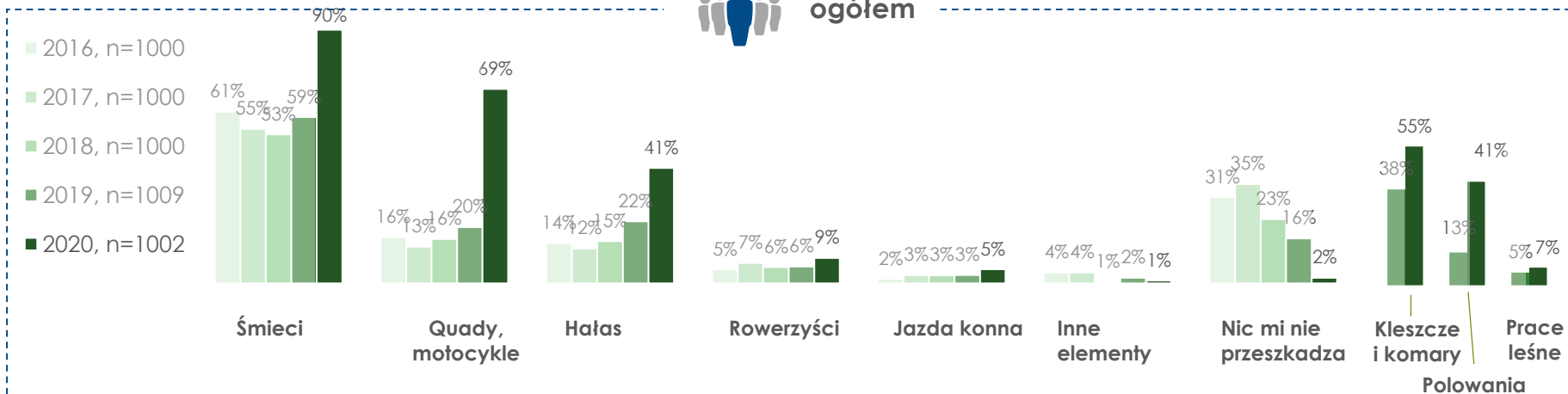

Co przeszkadza Panu(i) w lesie?

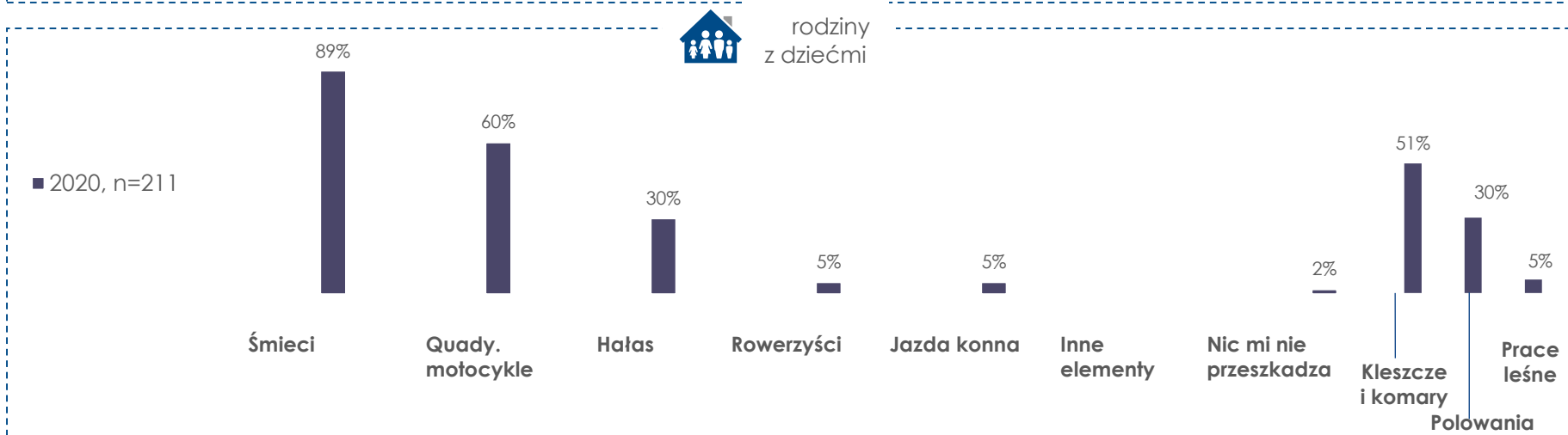
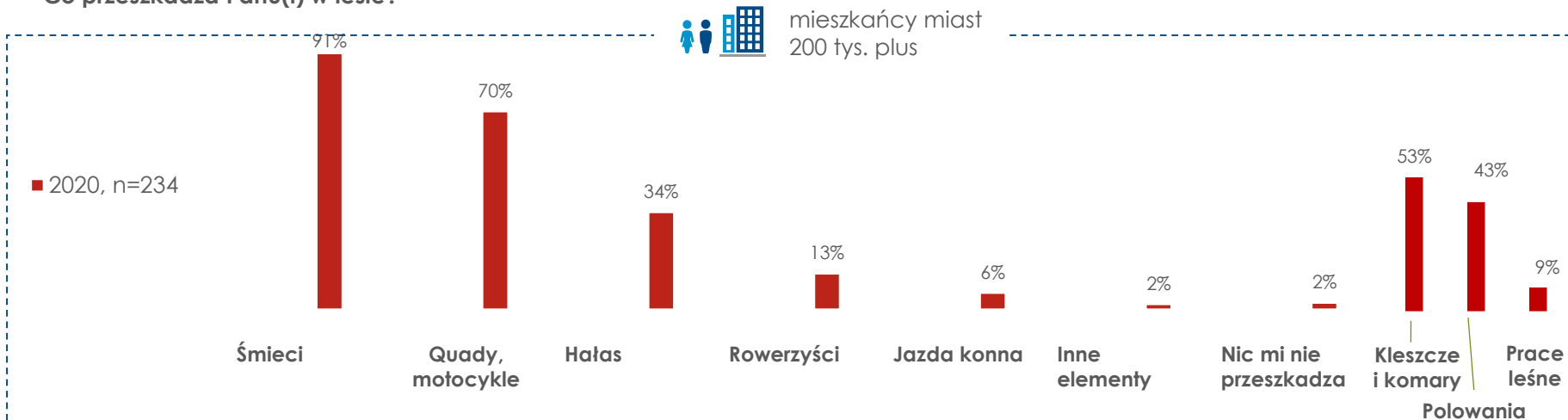

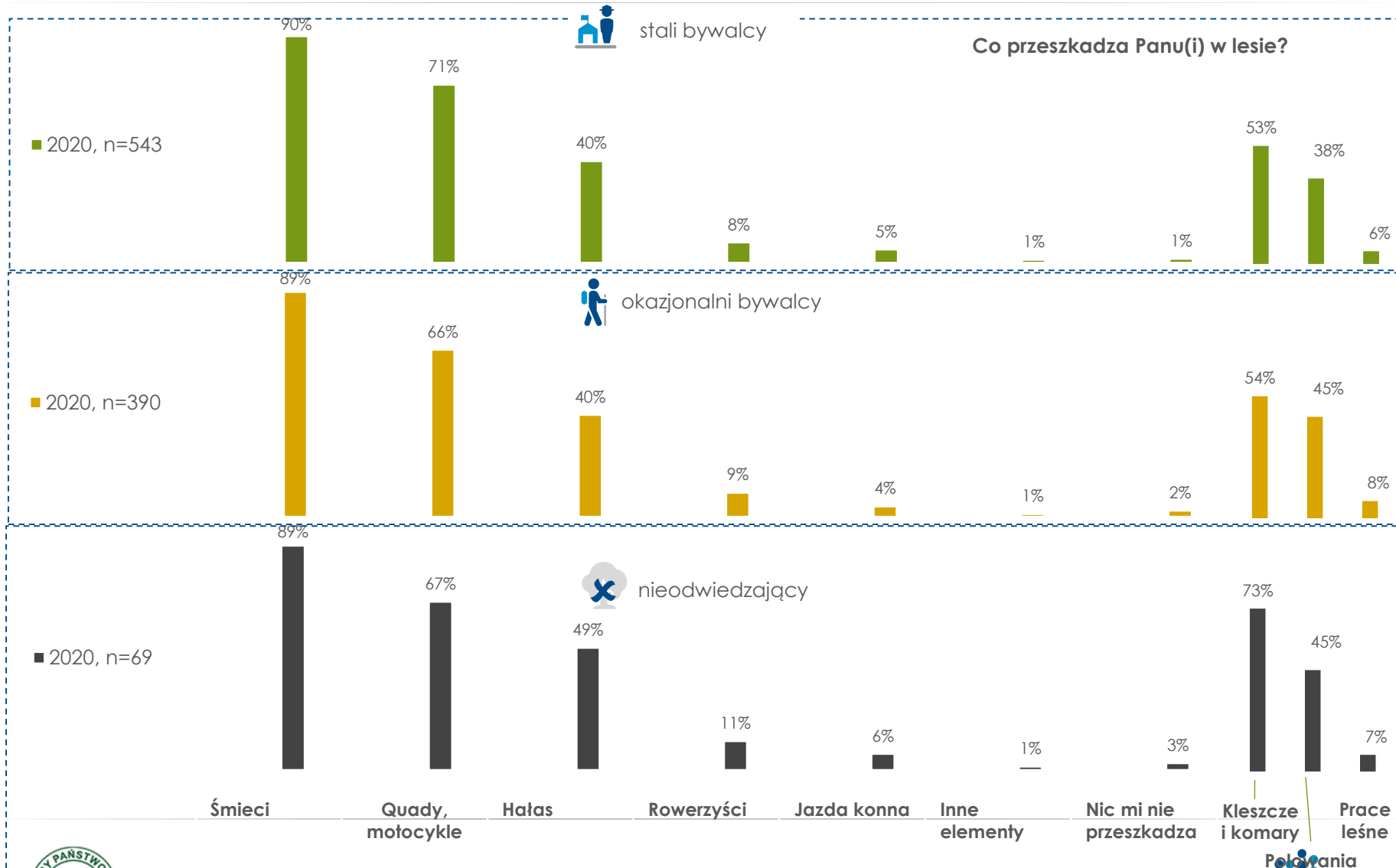

ocena instytucji i zawodów

Proszę powiedzieć, jak Pan(i) ocenia działalność instytucji:

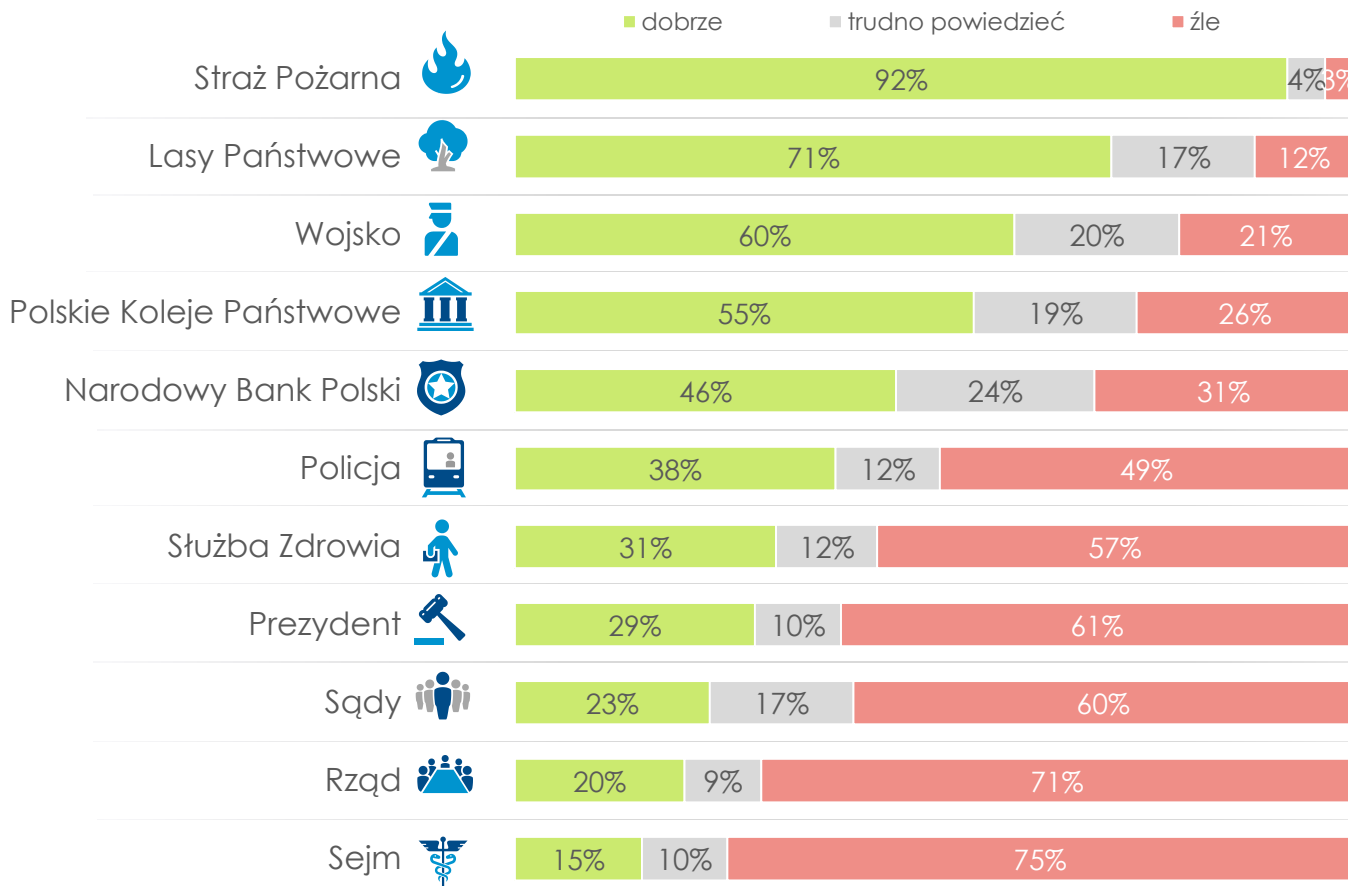

Próba: wszyscy badani, n=1002.



Ocena działalności instytucji (saldo = oceny pozytywne - oceny negatywne):

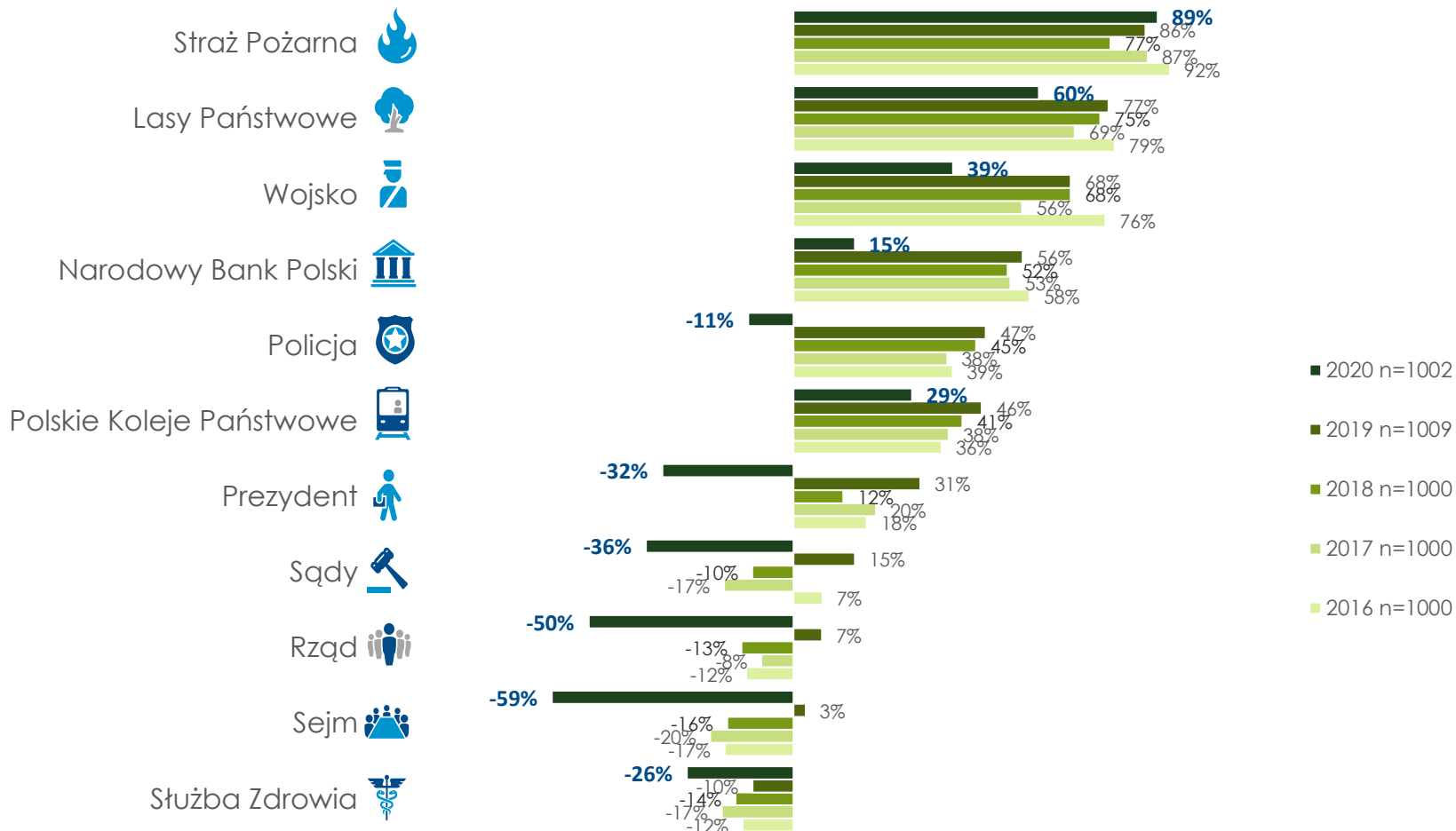

Próba: wszyscy badani, n=1002.

Proszę powiedzieć, jak Pan(i) ocenia działalność Lasów Państwowych?



Powody złych ocen działalności Lasów Państwowych (n=116).

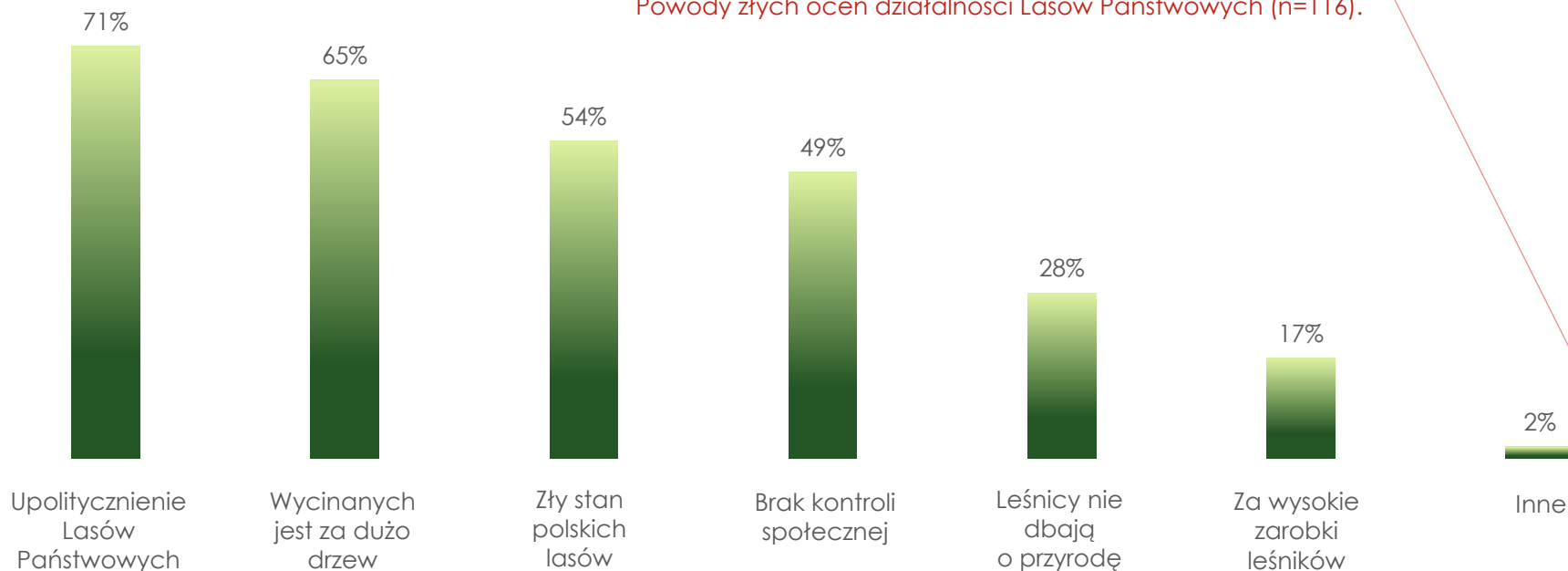

Próba: badani negatywnie oceniający działalność Lasów Państwowych, n=116.



ocena uczciwości pracowników

ocena instytucji i zawodów

Proszę powiedzieć, czy, Pana(i) zdaniem, ludzie pracujący w tym zawodzie są uczciwi czy nieuczciwi?

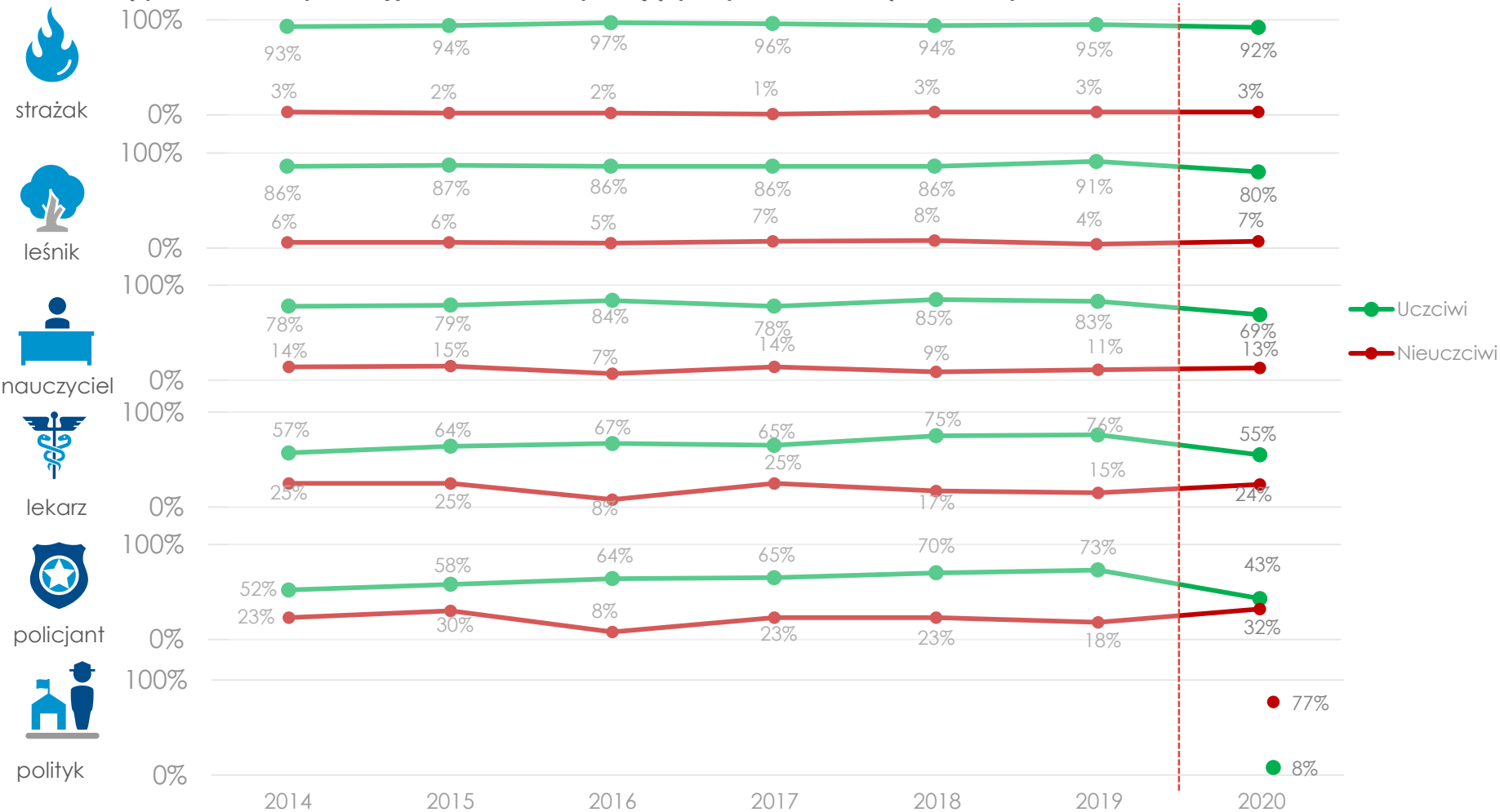

Próba: wszyscy badani, n=1002.



Centrum Informacyjne Lasów Państwowych



Proszę powiedzieć, czy, Pana(i) zdaniem, ludzie pracujący w tym zawodzie są kompetentni czy niekompetentni?

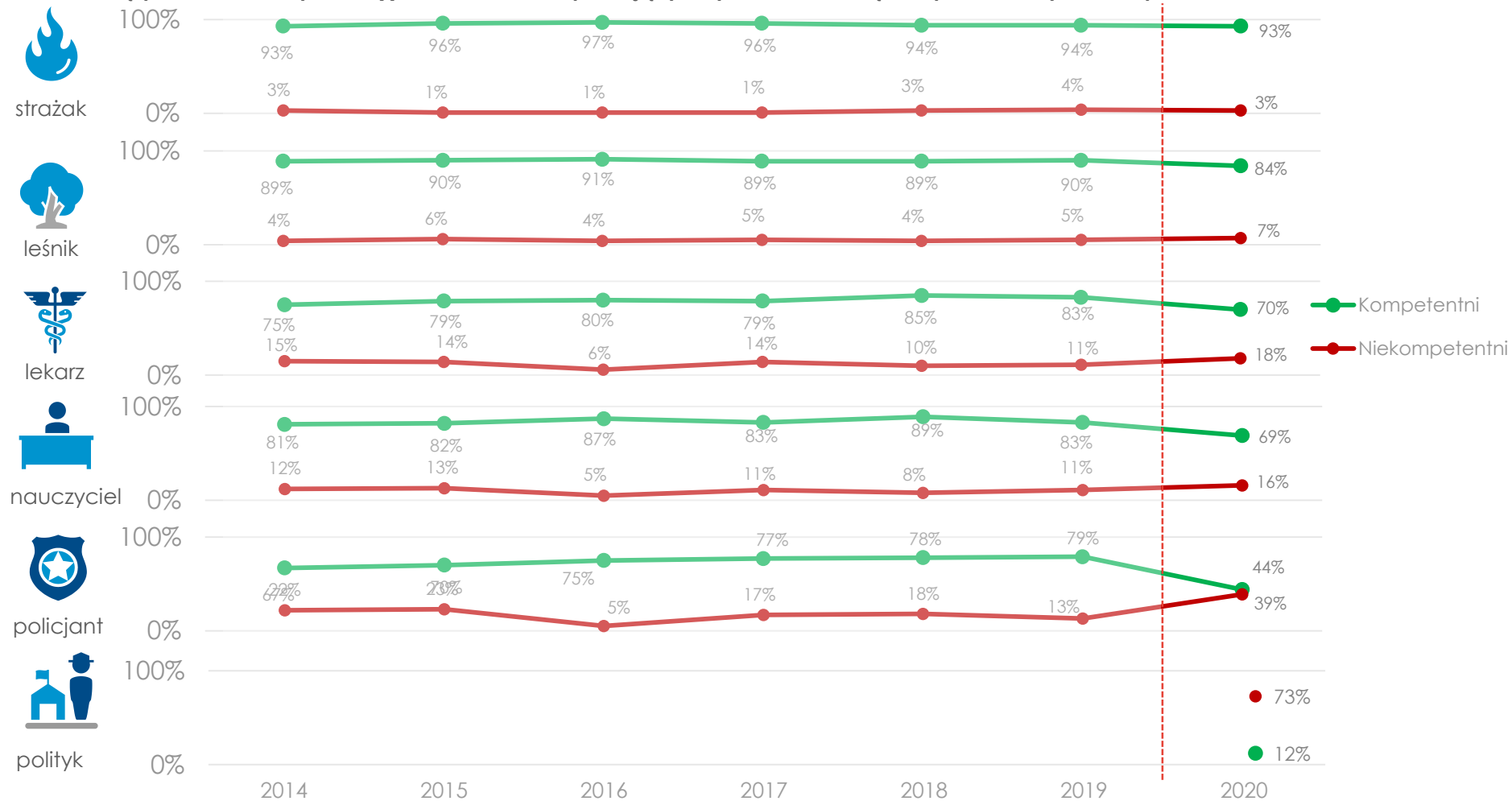

Próba: wszyscy badani, n=1002.



Jaka jest Pana(i) ogólna opinia na temat Lasów Państwowych?

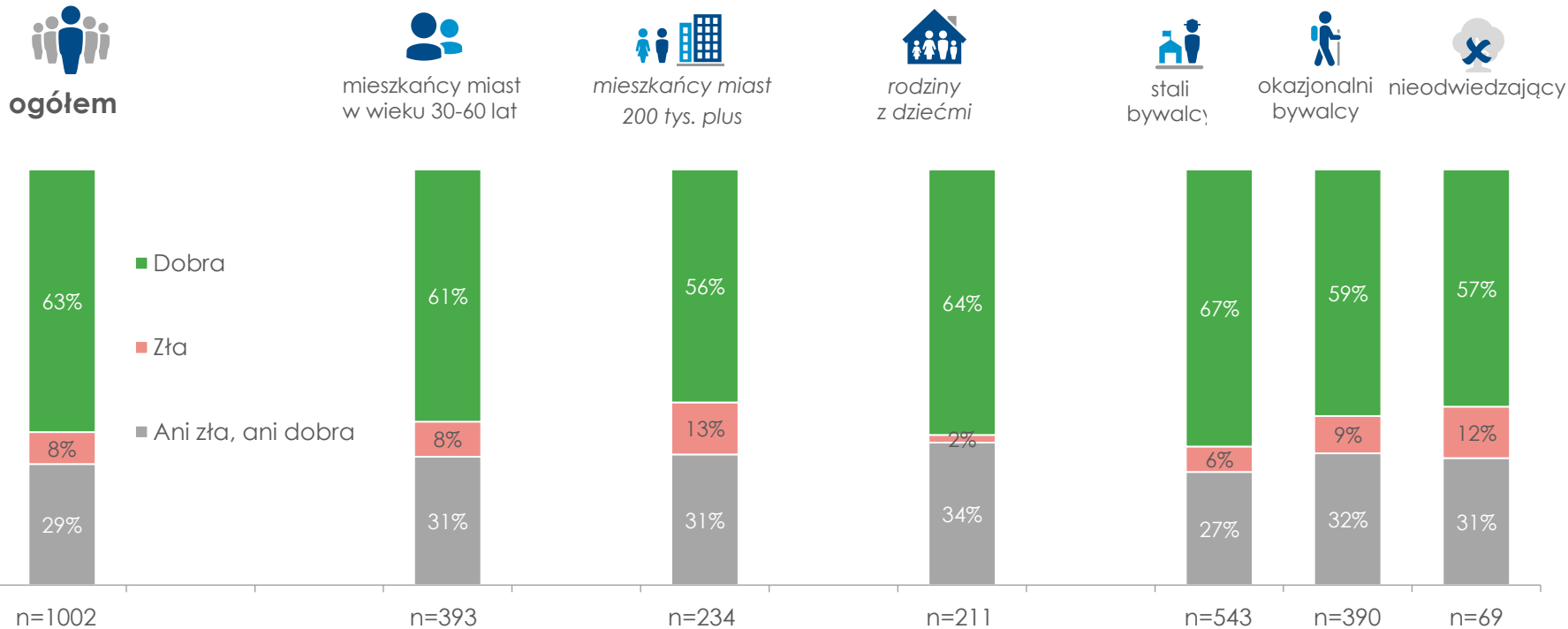

pozostałe pytania

Kto Pana(i) zdaniem w największym stopniu dba o polskie lasy?



ogółem



mieszkańcy miast
w wieku 30-60 lat



mieszkańcy miast
200 tys. plus



rodziny
z dziećmi



stali
bywalcy



okazjonalni
bywalcy



nieodwiedzający

Leśnicy



76%



76%



68%



78%



79%



75%



66%

Aktywiści ekologiczni



46%



46%



42%



36%



42%



51%



54%

Institucje ochrony środowiska
(RDOŚ, GDOŚ)



45%



43%



46%



43%



46%



44%



42%

Ministerstwo Środowiska



26%



27%



23%



23%



27%



25%



30%

Krajowe organizacje
pozarządowe



23%



18%



23%



16%



23%



24%



22%

Naukowcy



20%



16%



26%



12%



20%



20%



21%

Zagraniczne organizacje
pozarządowe



7%



7%



12%



6%



7%



8%



6%

Przedstawiciele przemysłu
drzewnego



6%



6%



4%



4%



6%



5%



8%

Politycy

1%

n=1002

1%

n=393

2%

n=234

1%

n=211

1%

n=543

1%

n=390

2%

n=69

Czy słyszał(a) Pan(i) o sporze wokół tzw. Puszczy Karpackiej?

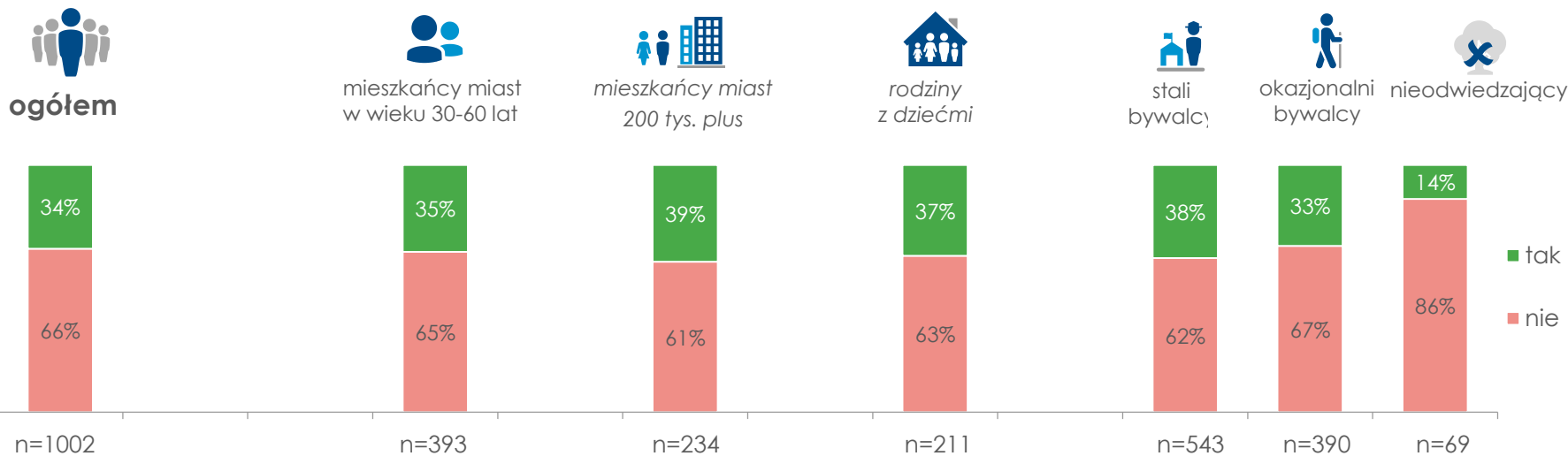

Jak Pana(i) zdaniem Lasy Państwowe zarządzają lasami Bieszczad?

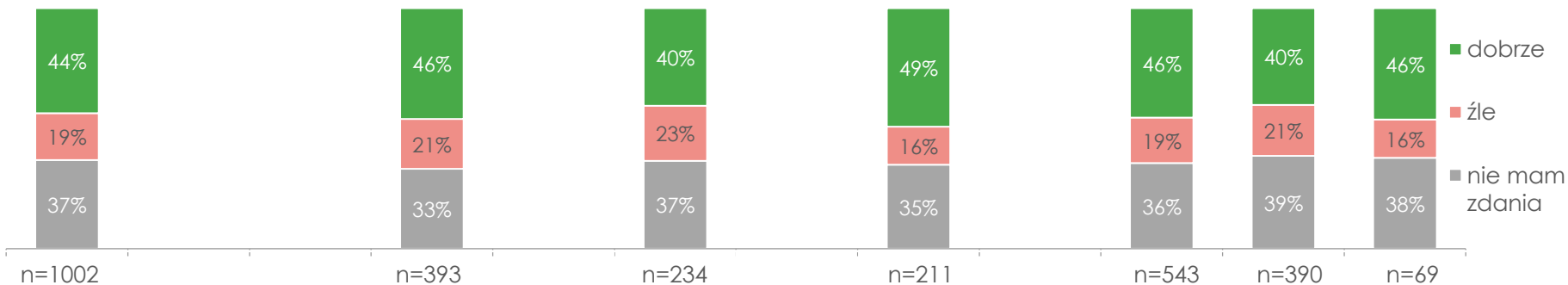

Czy następujące elementy mogłyby zachęcić Pana(ią) do aktywnego spędzania czasu w lesie z dziećmi?



ogółem

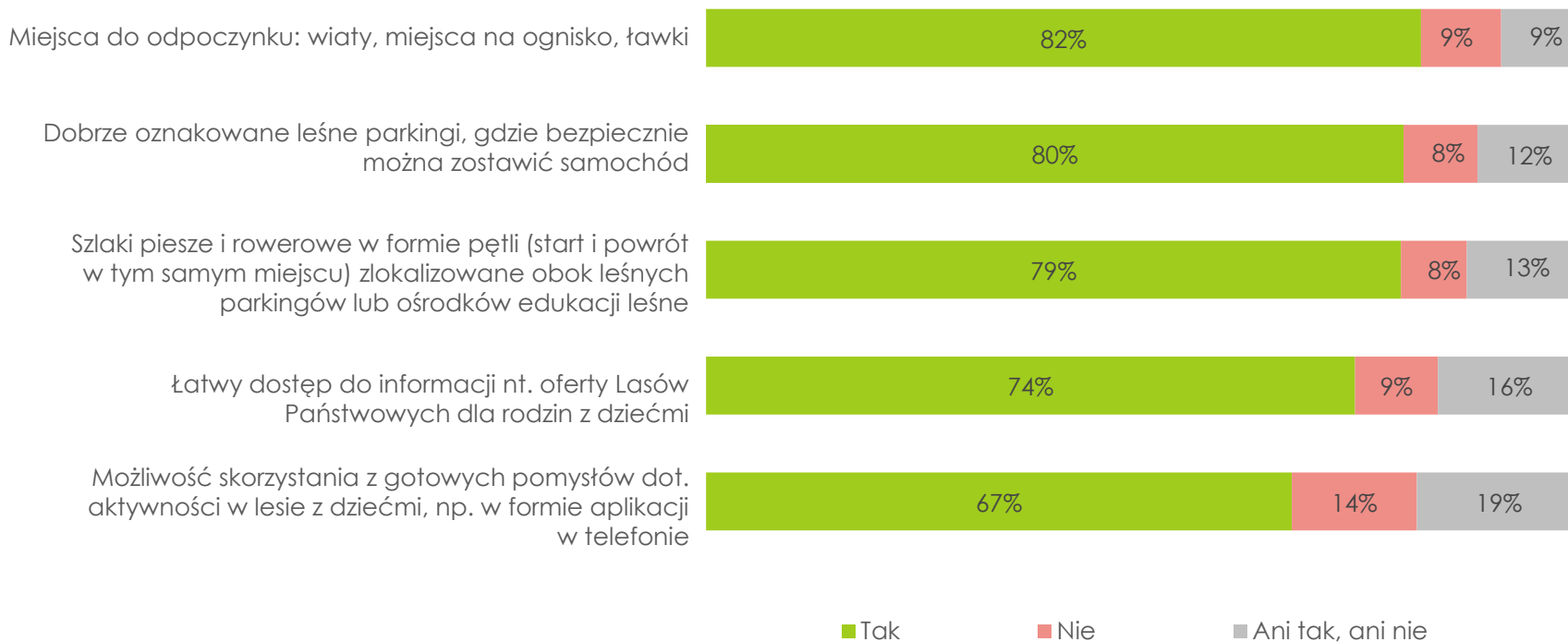

Próba: rodziny z dziećmi, n=421.



Czy następujące elementy mogłyby zachęcić Pana(ią) do aktywnego spędzania czasu w lesie z dziećmi:

Miejsca do odpoczynku: wiaty, miejsca na ognisko, ławki

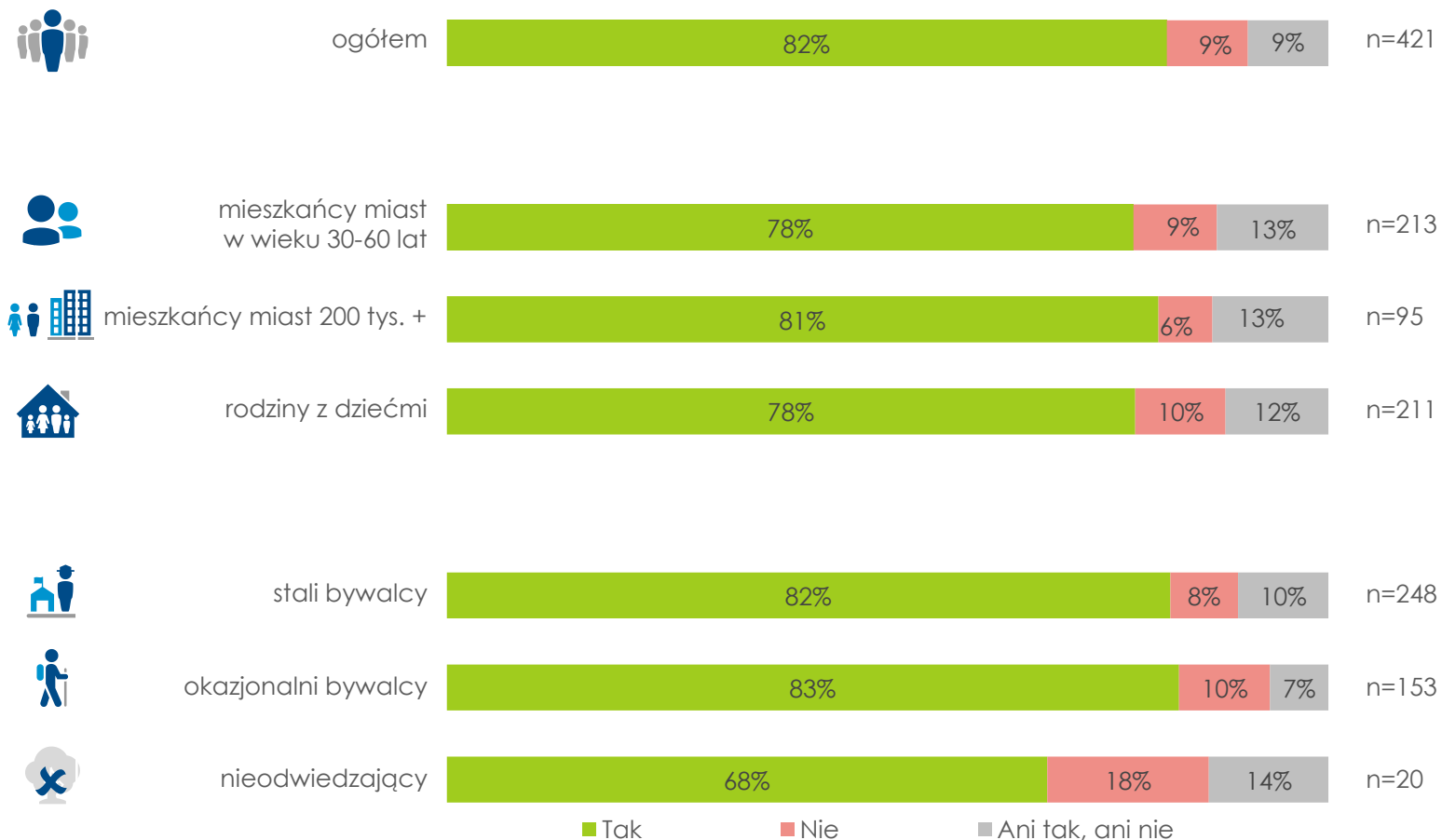

Czy następujące elementy mogłyby zachęcić Pana(ią) do aktywnego spędzania czasu w lesie z dziećmi:

Dobrze oznakowane leśne parkingi, gdzie bezpiecznie można zostawić samochód

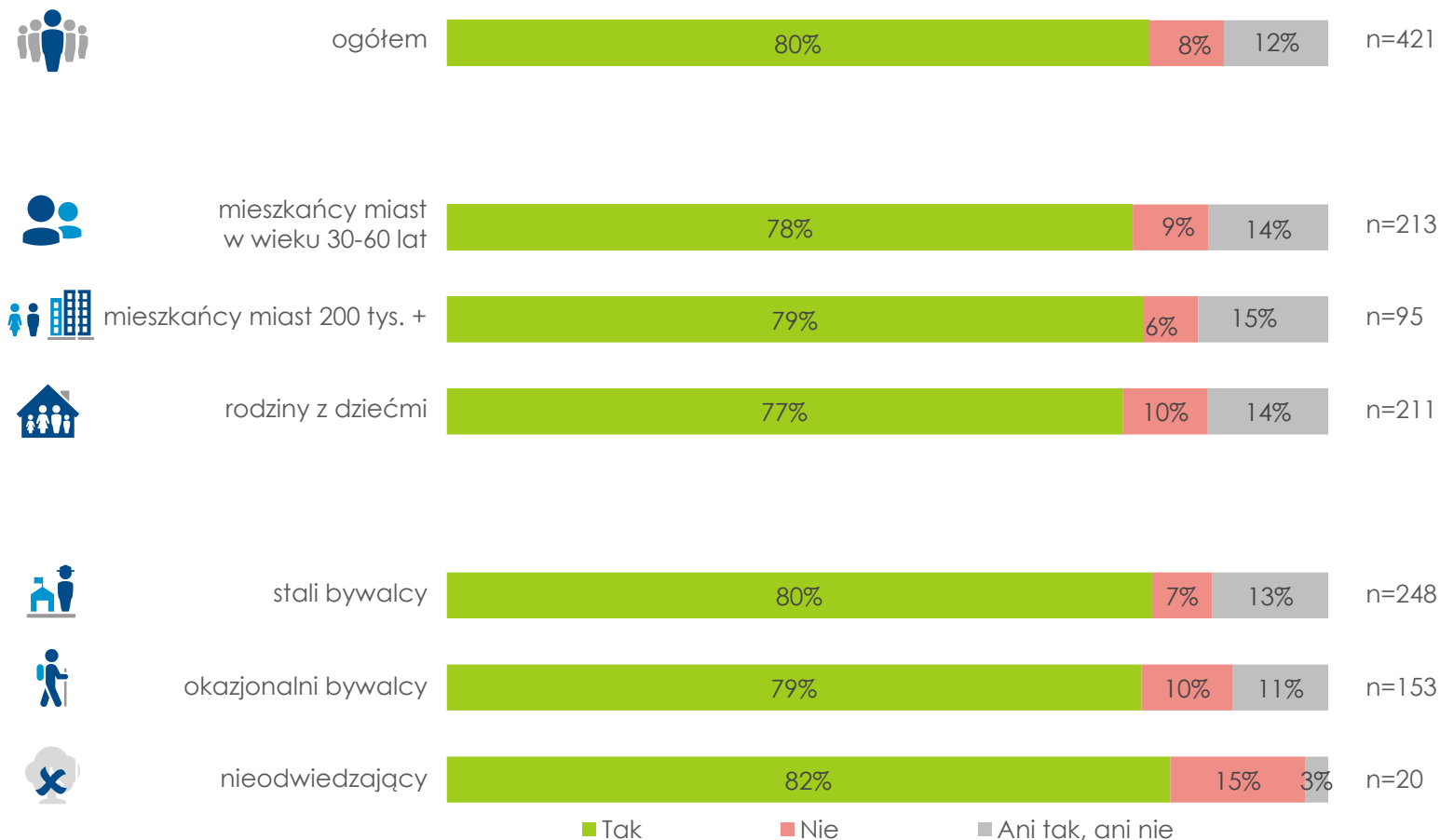

Czy następujące elementy mogłyby zachęcić Pana(ią) do aktywnego spędzania czasu w lesie z dziećmi:

Szlaki piesze i rowerowe w formie pętli (start i powrót w tym samym miejscu) zlokalizowane obok leśnych parkingów lub ośrodków edukacji leśnej

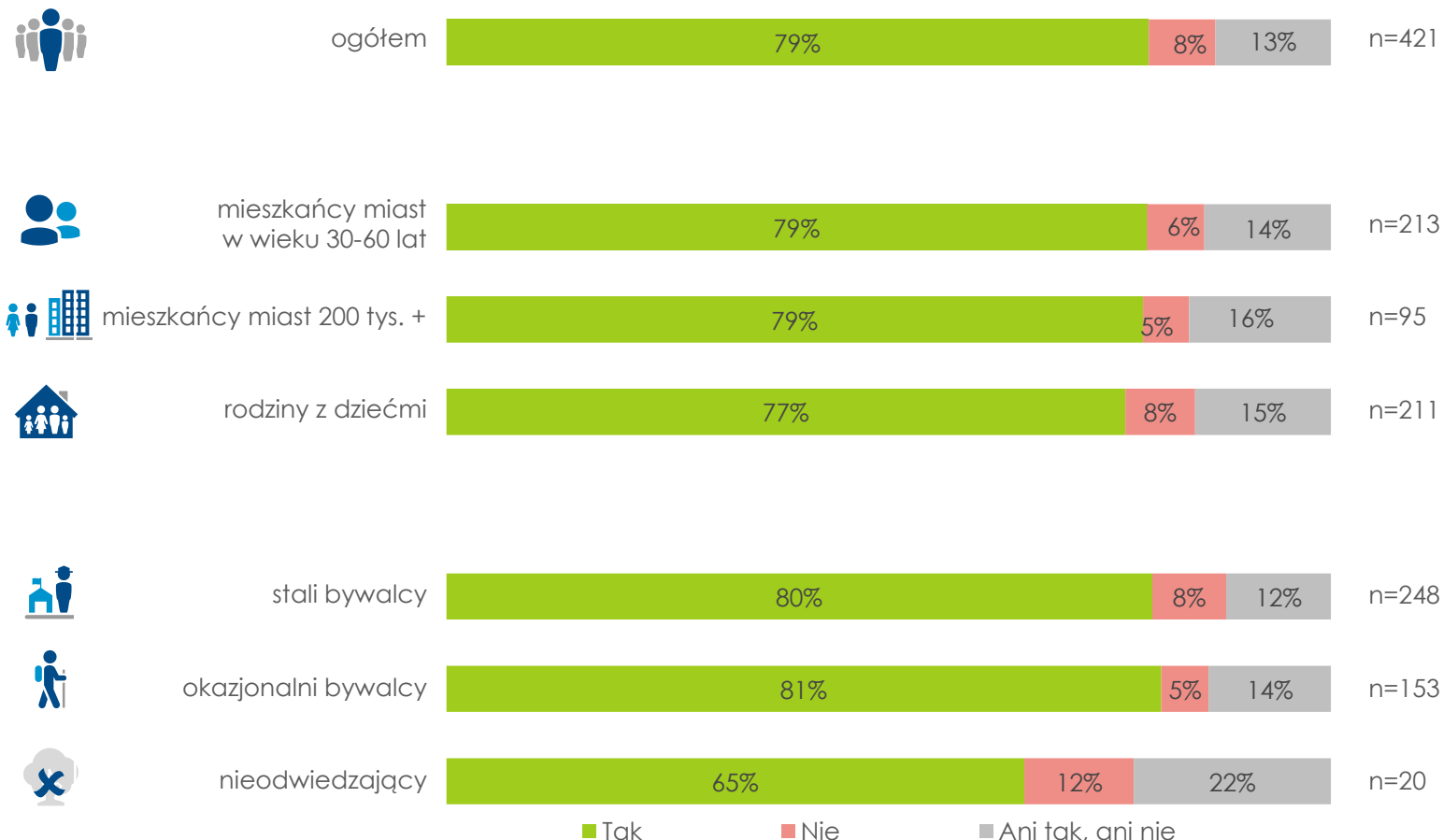

Czy następujące elementy mogłyby zachęcić Pana(ią) do aktywnego spędzania czasu w lesie z dziećmi:
Łatwy dostęp do informacji nt. oferty Lasów Państwowych dla rodzin z dziećmi



ogółem



n=421



mieszkańcy miast
w wieku 30-60 lat



n=213



mieszkańcy miast 200 tys. +



n=95



rodziny z dziećmi



n=211



stali bywalcy



n=248



okazjonalni bywalcy



n=153



nieodwiedzający



n=20

■ Tak

■ Nie

■ Ani tak, ani nie

Czy następujące elementy mogłyby zachęcić Pana(ią) do aktywnego spędzania czasu w lesie z dziećmi:

Możliwość skorzystania z gotowych pomysłów dot. aktywności w lesie z dziećmi, np. w formie aplikacji w telefonie

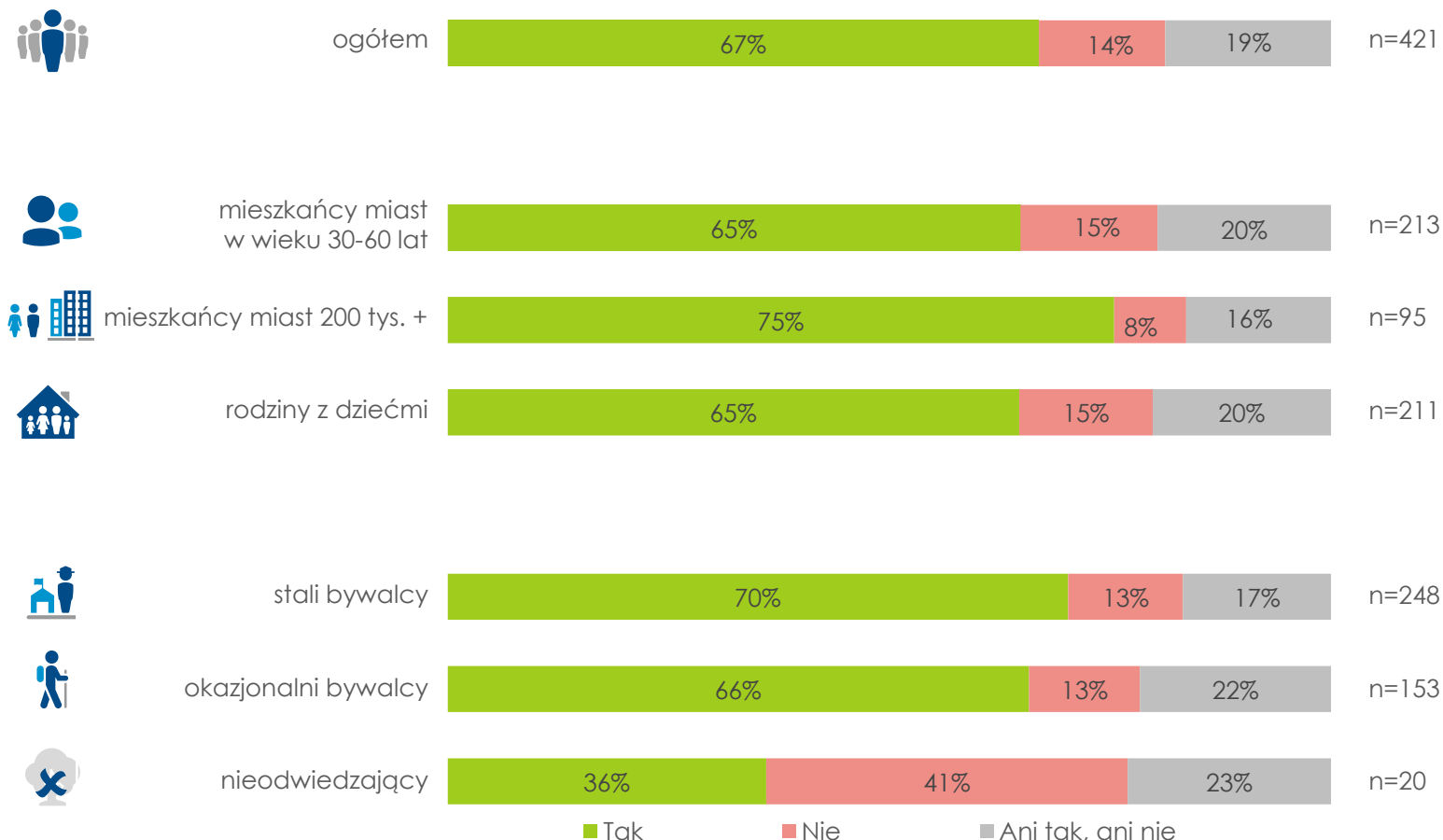

Czy zgadza się Pan(i) ze stwierdzeniem:



ogółem

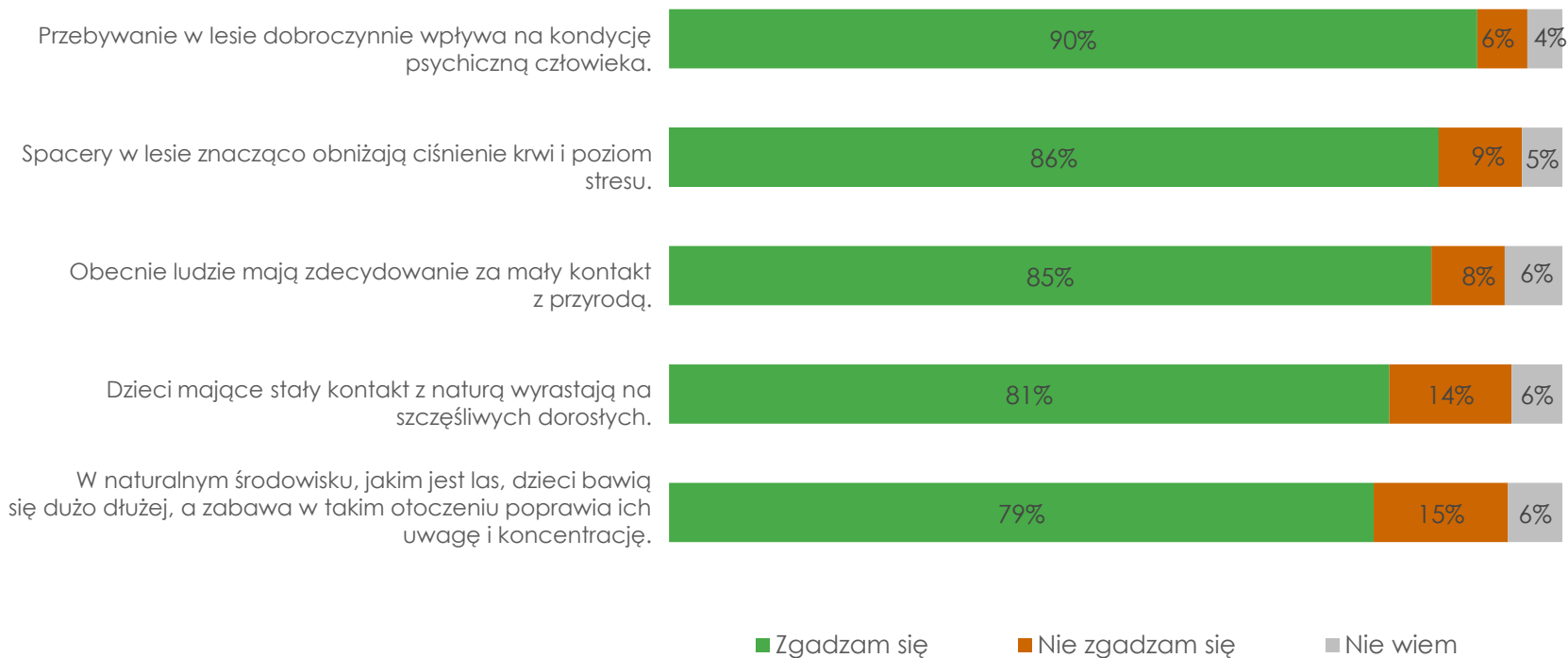

Próba: wszyscy badani, n=1002.



Czy zgadza się Pan(i) ze stwierdzeniem: Przebywanie w lesie dobroczynnie wpływa na kondycję psychiczną człowieka.



ogółem



n=1002



mieszkańcy miast
w wieku 30-60 lat



n=393



mieszkańcy miast 200 tys. +



n=234



rodziny z dziećmi



n=211



stali bywalcy



n=543



okazjonalni bywalcy

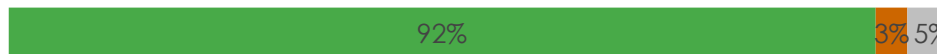

n=390



nieodwiedzający



n=69

■ Zgadzam się

■ Nie zgadzam się

■ Nie wiem

Czy zgadza się Pan(i) ze stwierdzeniem: W naturalnym środowisku, jakim jest las, dzieci bawią się dużo dłużej, a zabawa w takim otoczeniu poprawia ich uwagę i koncentrację.

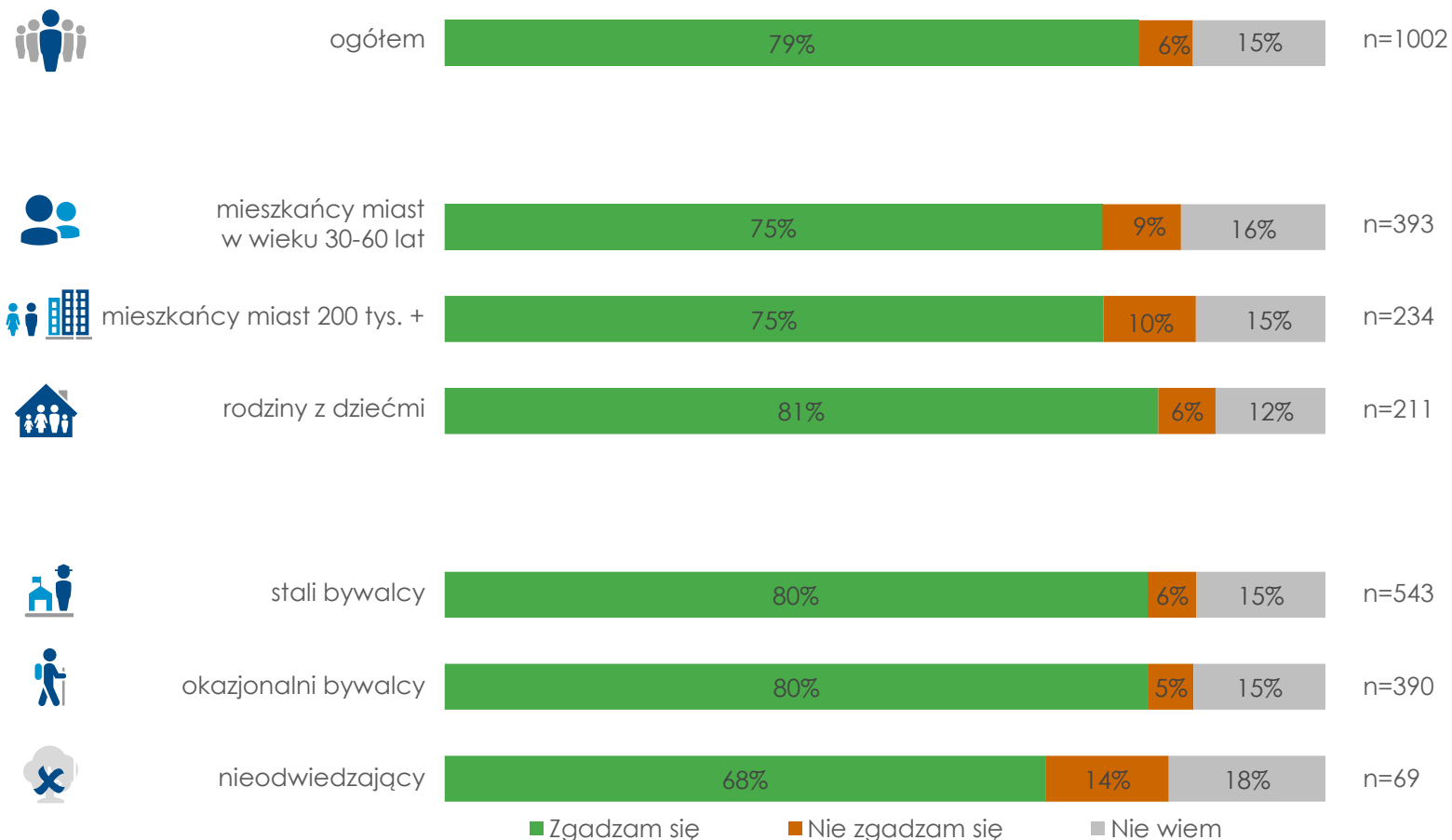

Czy zgadza się Pan(i) ze stwierdzeniem: Dzieci mające stały kontakt z naturą wyrastają na szczęśliwych dorosłych.

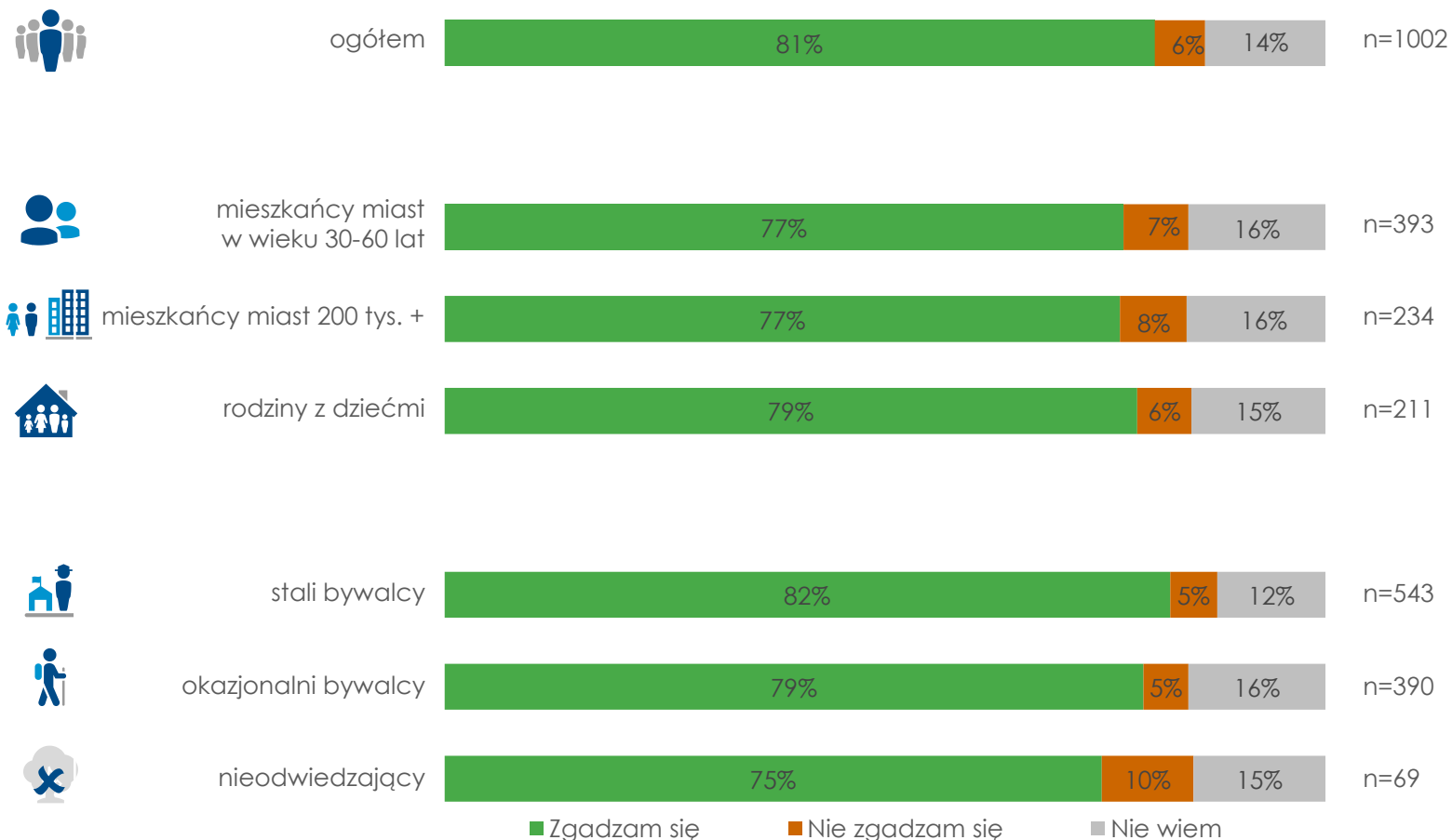

Czy zgadza się Pan(i) ze stwierdzeniem: Spacery w lesie znacząco obniżają ciśnienie krwi i poziom stresu.

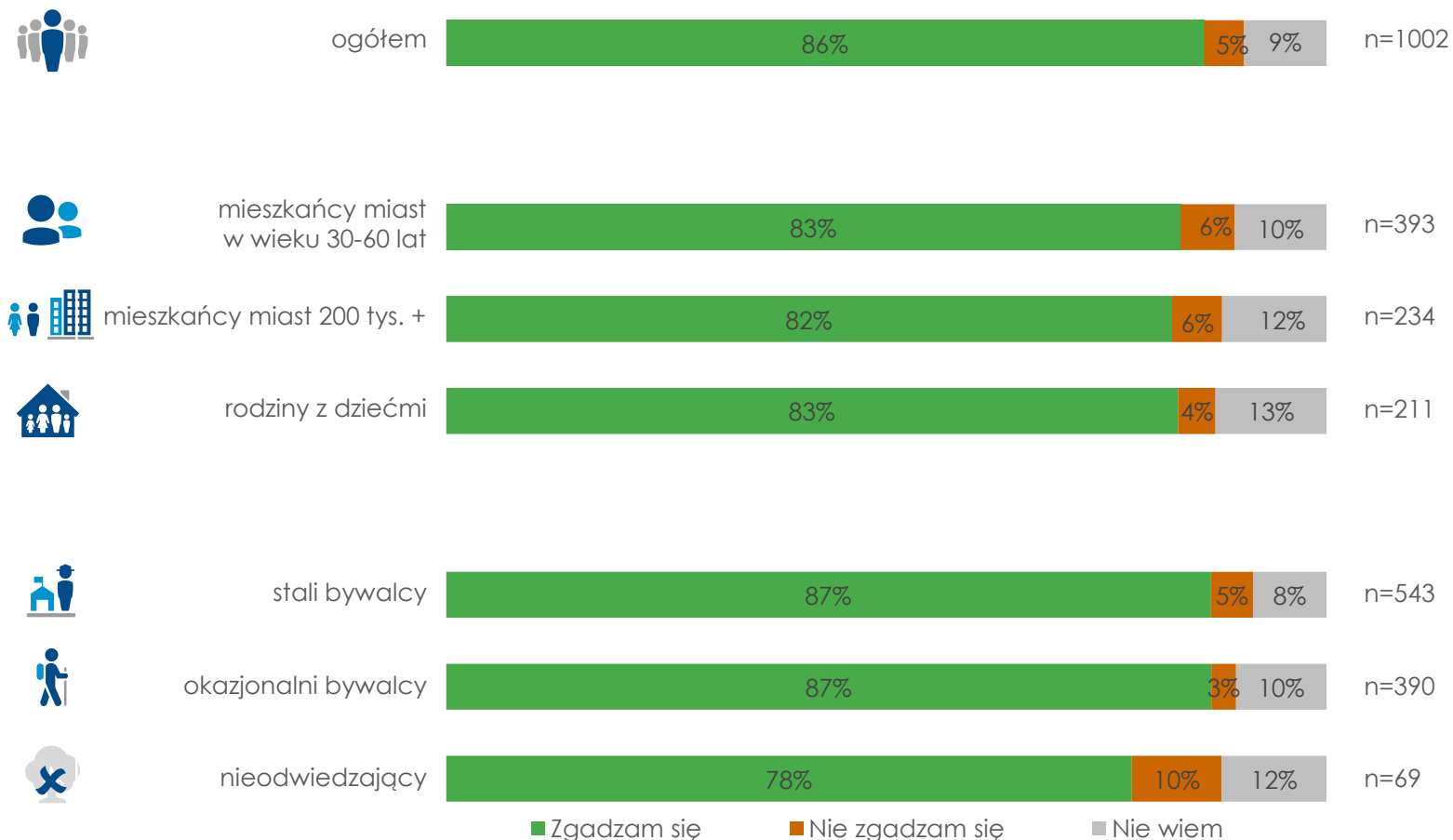

Czy zgadza się Pan(i) ze stwierdzeniem: Obecnie ludzie mają zdecydowanie za mały kontakt z przyrodą.



ogółem



n=1002



mieszkańcy miast
w wieku 30-60 lat



n=393



mieszkańcy miast 200 tys. +



n=234



rodziny z dziećmi



n=211



stali bywalcy



n=543



okazjonalni bywalcy



n=390



nieodwiedzający



n=69

■ Zgadzam się

■ Nie zgadzam się

■ Nie wiem

Jak ocenia Pan(i) infrastrukturę turystyczną dostępną obecnie w Lasach Państwowych (np. parkingi, szlaki, wiaty)?

ogółem

mieszkańcy miast
w wieku 30-60 lat

mieszkańcy miast
200 tys. plus



rodziny
z dziećmi

stali
bywalczy

okazjonalni
bywalczy

nieodwiedzający

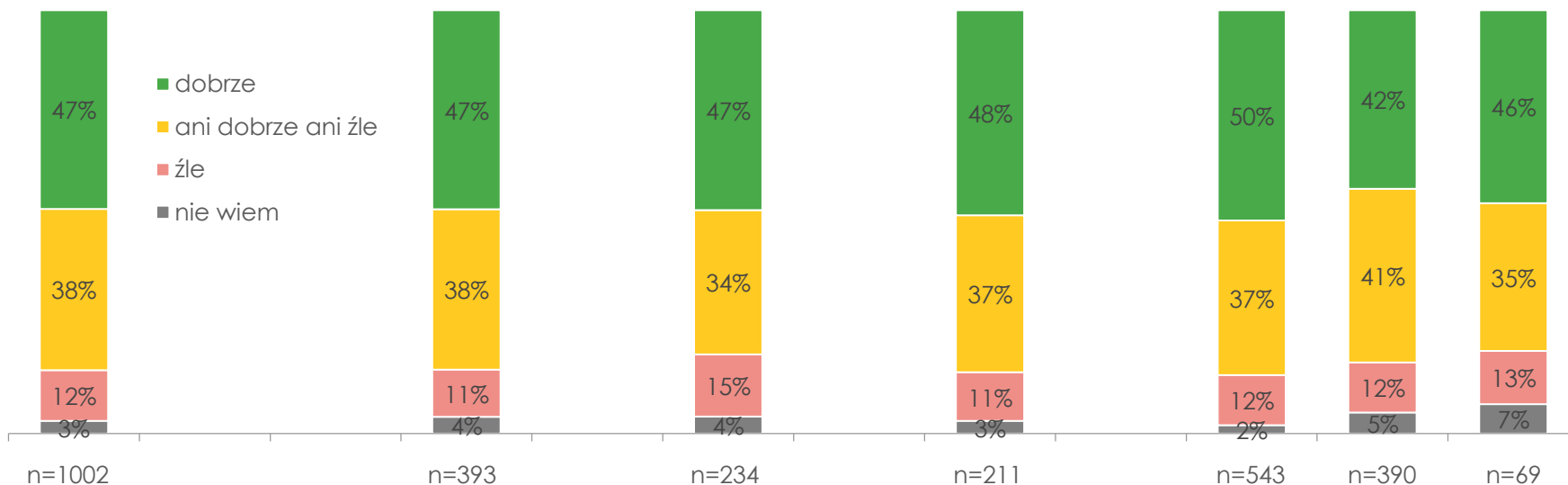
■ dobrze
■ ani dobrze ani źle
■ źle
■ nie wiem



informacje o respondentach

płeć



- kobieta
- mężczyzna

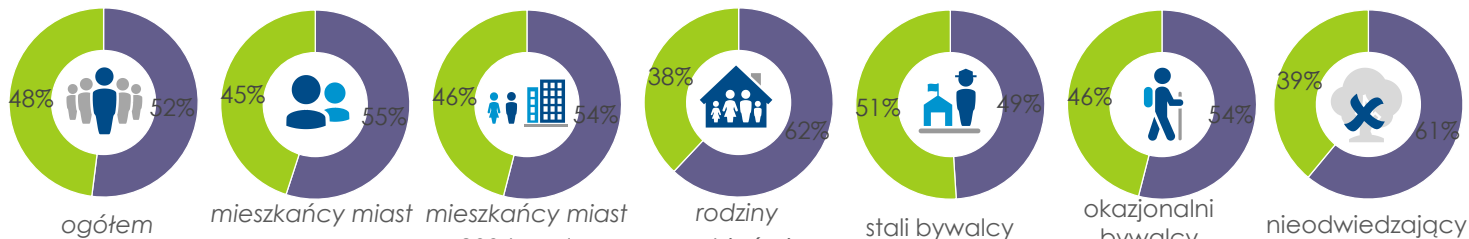

wiek



- 15-24 lata
- 25-39 lat
- 40-59 lat
- > 59 lat



wykształcenie



- podstawowe
- zawodowe
- średnie
- wyższe

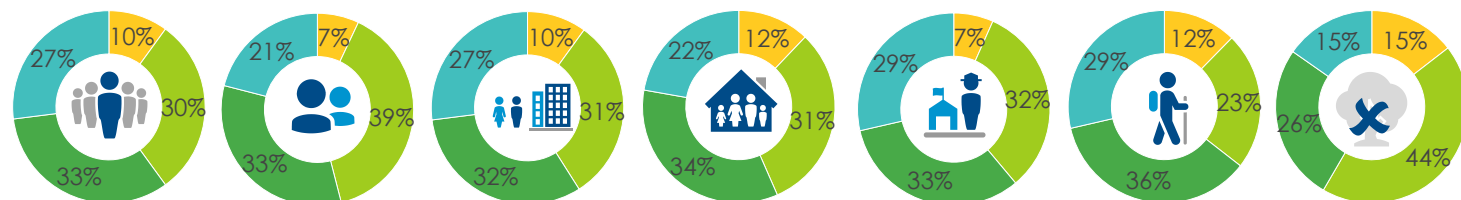

wielkość miejsca zamieszkania



- miasto pow. 200 tys.
- miasto 50-200 tys.
- miasto do 50 tys.
- wieś

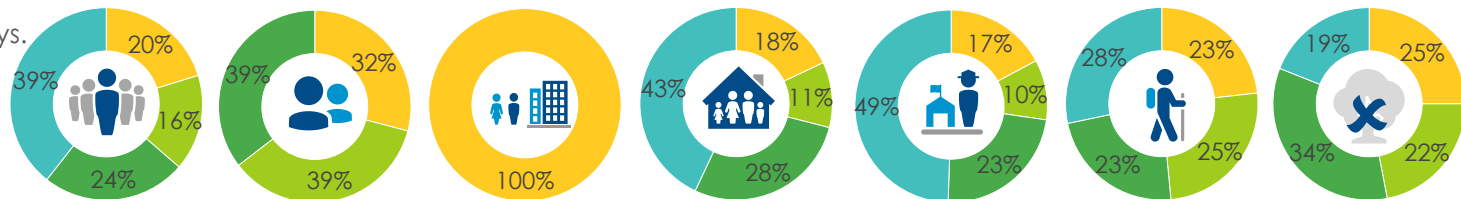

Próba: wszyscy badani, n=1002; Mieszkańcy miast w wieku 30-60 lat: n=393; Mieszkańcy miast 200 tys. +: n=234; Rodziny z dziećmi: n=211; Stali bywalcy: n=543; Okazjonalni bywalcy: n=390; Nieodwiedzający: n=69



81-812 Sopot
ul. Junaków 2

Tel.: (48-58) 550 60 70

Fax: (48-58) 550 66 70

kontakt@pbs.pl

www.pbs.pl