

ZARZĄDZENIE Nr 59
REGIONALNEGO DYREKTORA OCHRONY ŚRODOWISKA W WARSZAWIE

z dnia20 kwietnia..... 2022 r.

w sprawie wyznaczenia szlaków na terenie rezerwatu przyrody Sikórz

Na podstawie art. 15 ust. 1 pkt 15 ustawy z dnia 16 kwietnia 2004 r. o ochronie przyrody (Dz. U. z 2021 r. poz. 1098 i 1718 oraz z 2022 r. poz. 84) zarządza się, co następuje:

§ 1. 1. Wyznacza się na terenie rezerwatu przyrody Sikórz, zwanego dalej „rezerwatem”, szlaki, zwane dalej „szlakami”.

2. Wyznaczone na terenie rezerwatu szlaki udostępnia się dla ruchu pieszego.

3. Przebieg szlaków na terenie rezerwatu określa mapa stanowiąca załącznik do zarządzenia.

§ 2. Nadzór nad wykonaniem zarządzenia sprawuje Zastępca Regionalnego Dyrektora Ochrony Środowiska w Warszawie, Regionalny Konserwator Przyrody.

§ 3. Traci moc Zarządzenie nr 42 Regionalnego Dyrektora Ochrony Środowiska w Warszawie z dnia 2 sierpnia 2016 r. w sprawie wyznaczenia szlaków na terenie rezerwatu przyrody Sikórz.

§ 4. Zarządzenie wchodzi w życie z dniem podpisania.

Regionalny Dyrektor Ochrony
Środowiska w Warszawie

Arkadiusz Siembida



Załącznik do Zarządzenia Nr 59

Regionalnego Dyrektora Ochrony Środowiska w Warszawie

z dnia 30 kwietnia 2022 r.

Przebieg szlaków na terenie rezerwatu

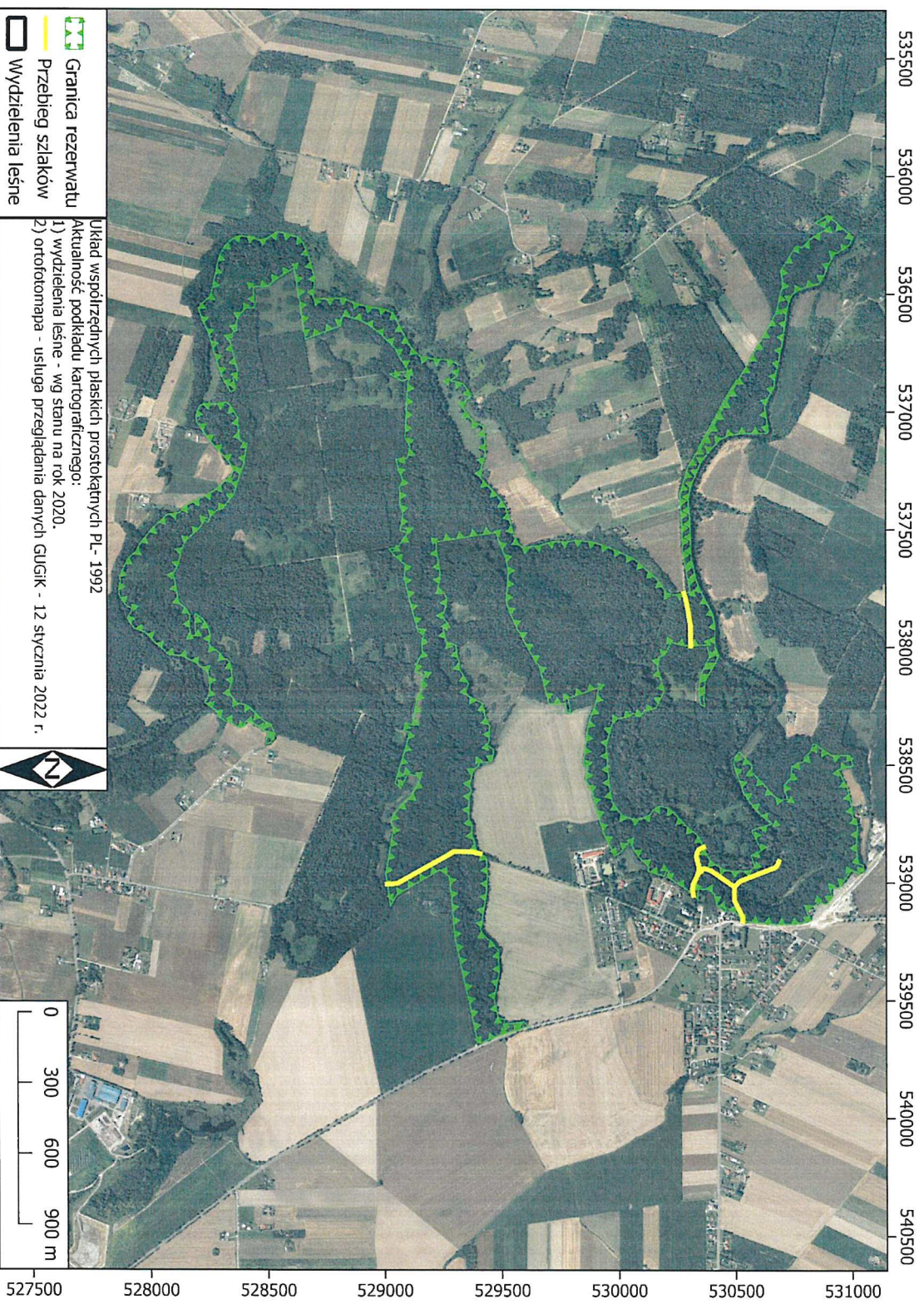

538500

539000

539500

529500

529000

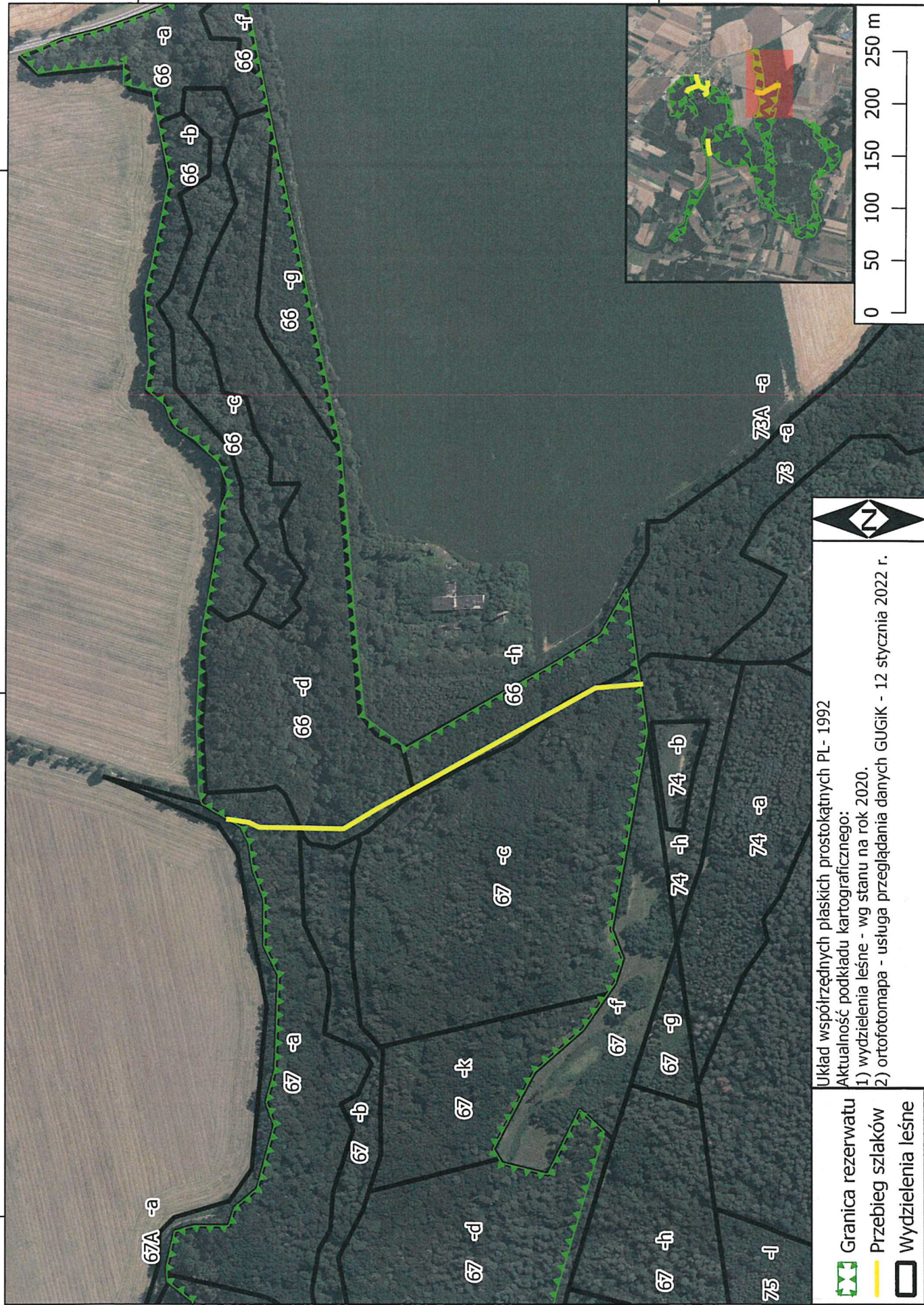

Układ współrzędnych płaskich prostokątnych PL- 1992
 Aktualność podkładu kartograficznego:
 1) wydzielenia leśne - wg stanu na rok 2020.
 2) ortofotomapa - usługa przeglądania danych GUGiK - 12 stycznia 2022 r.

-  Granica rezerwatu
-  Przebieg szlaków
-  Wydzielenia leśne

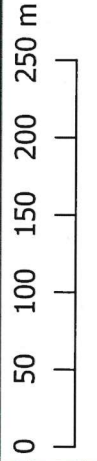

537500

538000

538500

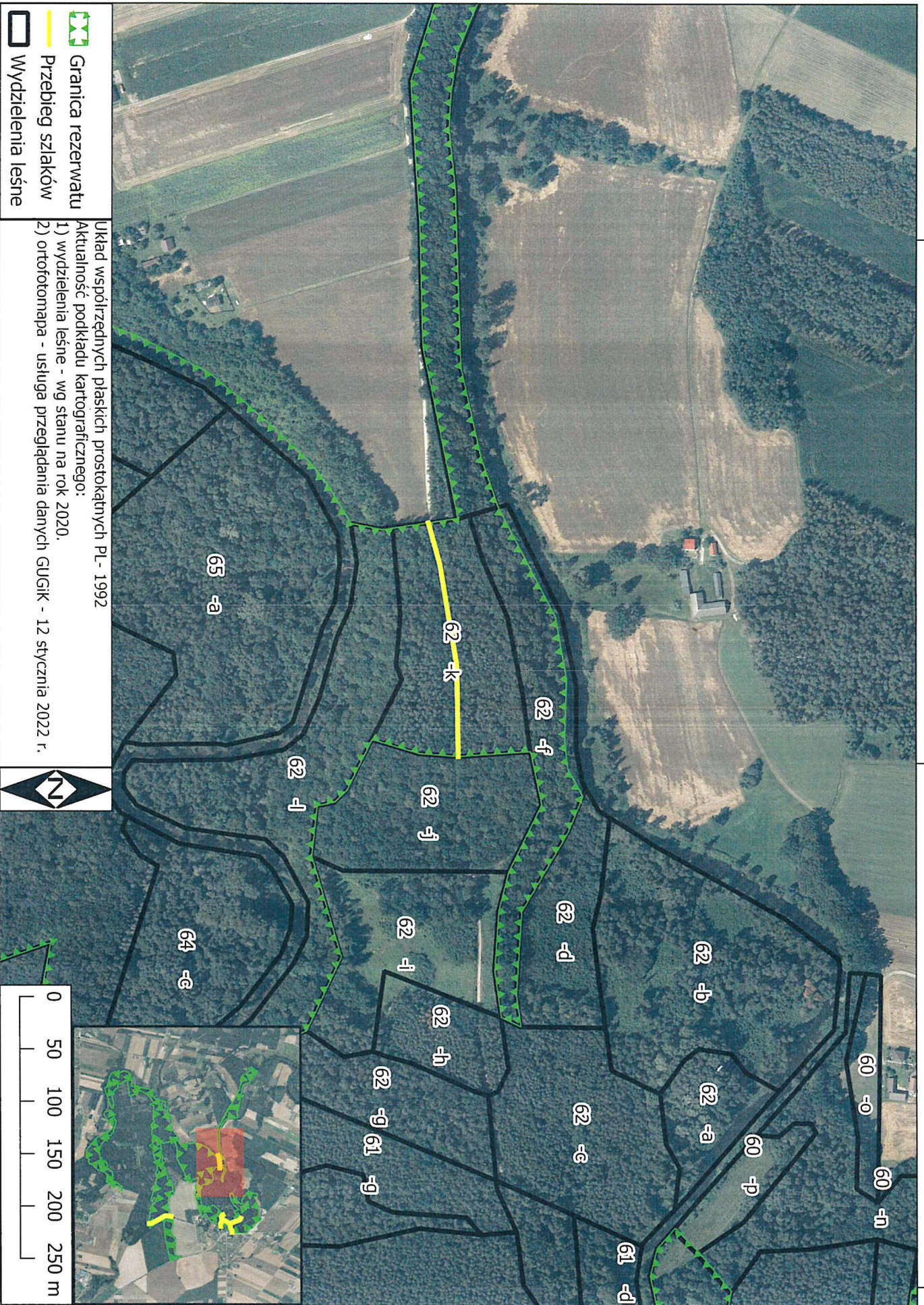

- Granica rezerwatu
- Przebieg szlaków
- Wydzielenia leśne

Układ współrzędnych płaskich prostokątnych PL - 1992

Aktualność podkładu kartograficznego:

- 1) wydzielenia leśne - wg stanu na rok 2020.
- 2) ortofotomapa - usługa przeglądamy danych GUGIK - 12 stycznia 2022 r.

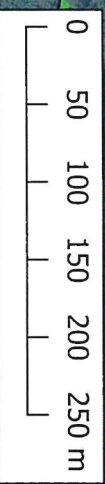

530000

530500

530500

539500

539000

538500

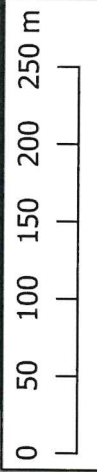
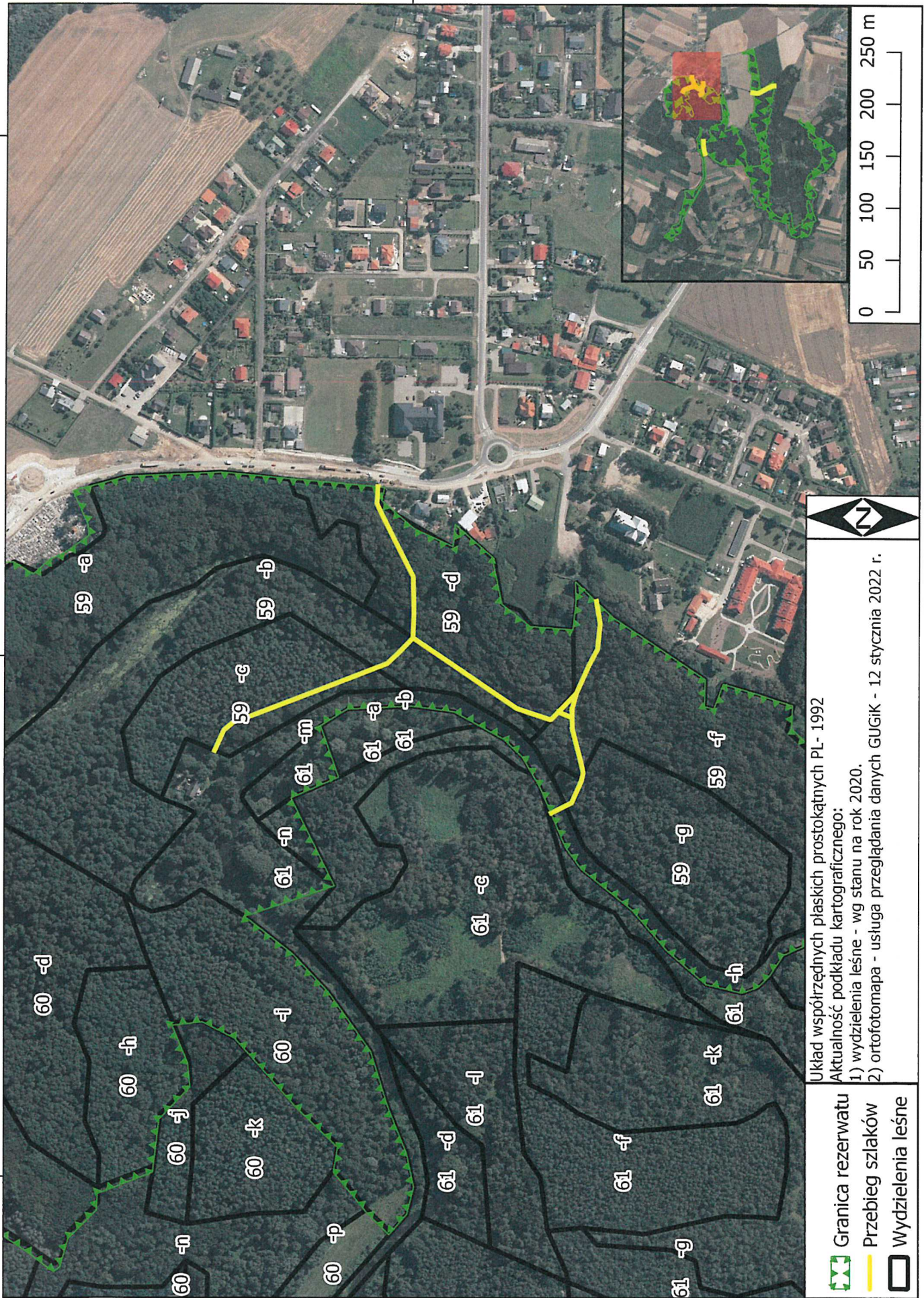

Układ współrzędnych płaskich prostokątnych PL - 1992

Aktualność podkładu kartograficznego:

- 1) wydzielanie leśne - wg stanu na rok 2020.
- 2) ortofotomapa - usługa przeglądania danych GUGIK - 12 stycznia 2022 r.

-  Granica rezerwatu
-  Przebieg szlaków
-  Wydzielenia leśne

Uzasadnienie

Niniejsze zarządzenie zostało wydane w oparciu o art. 15 ust. 1 pkt 15 ustawy z dnia 16 kwietnia 2004 r. o ochronie przyrody (Dz.U. z 2021 r. poz. 1098, z późn. zm., zwanej dalej „ustawą o ochronie przyrody”), który daje Regionalnemu Dyrektorowi Ochrony Środowiska w Warszawie delegację do wyznaczenia na terenie rezerwatu miejsc dopuszczonych do ruchu pieszego.

Zarządzenie to wprowadza się w celu zmiany przebiegu istniejącego szlaku wyznaczonego na podstawie Zarządzenia nr 42 Regionalnego Dyrektora Ochrony Środowiska w Warszawie z dnia 2 sierpnia 2016 r. w sprawie wyznaczenia szlaków na terenie rezerwatu przyrody Sikórz.

Rezerwat przyrody Sikórz został utworzony zarządzeniem Ministra Leśnictwa i Przemysłu Drzewnego z dnia 15 grudnia 1980 r. w sprawie uznania za rezerwaty przyrody (M.P. poz. 171) , które zostało zmienione rozporządzeniem Nr 81 Wojewody Mazowieckiego z dnia 24 września 2002 r. w sprawie rezerwatu przyrody "Sikórz" (Dz. Urz. Woj. Maz poz. 6598). Zarządzenie to utraciło moc z dniem wejścia w życie ustawy o ochronie przyrody, z tym że zgodnie z art. 153 tej ustawy, rezerwaty przyrody utworzone przed dniem wejścia w życie ustawy stają się rezerwatami przyrody w rozumieniu ustawy o ochronie przyrody. Dzisiaj rezerwat funkcjonuje w oparciu o Zarządzenie Regionalnego Dyrektora Ochrony Środowiska w Warszawie z dnia 22 września 2017 r. w sprawie rezerwatu przyrody Sikórz (Dz. Urz. Woj. Maz. poz. 8153). Celem ochrony rezerwatu jest zachowanie malowniczego odcinka rzeki Skrwy oraz nadbrzeżnych zbiorowisk łągowych i łąkowych o charakterze naturalnym, z licznymi pomnikowymi drzewami oraz stanowiskami roślin chronionych.

Regionalny Dyrektor Ochrony Środowiska w Warszawie projektując w rezerwacie szlaki ocenia, czy istnieje potrzeba wprowadzenia ich w życie i czy wyznaczenie w rezerwacie tego typu miejsc, nie będzie negatywnie oddziaływać na wyznaczony cel ochrony. Wskazany w niniejszym zarządzeniu przebieg szlaków będzie po istniejących ścieżkach, funkcjonujących prawdopodobnie jeszcze przed uznaniem rezerwatu. W obrębie szlaków zlokalizowane są obiekty infrastruktury turystycznej, w związku z czym wyznaczenie niniejszym zarządzeniem szlaków w rezerwacie nie wiąże się więc z koniecznością ich budowy czy też jakiegokolwiek wycinki drzew lub krzewów. Zasadność udostępnienia szlaków została również potwierdzona w dokumentacji sporządzonej na potrzeby ustanowienia planu ochrony rezerwatu przyrody Sikórz ustanowionym zarządzeniem Regionalnego Dyrektora Ochrony Środowiska w Warszawie z dnia 22 września 2017 r. w sprawie ustanowienia planu ochrony dla rezerwatu przyrody Sikórz (Dz. Urz. Woj. Maz poz. 8154, z późn. zm.), zgodnie z którym za zagrożenie dla celu ochrony rezerwatu uznano niszczenie runa, zaśmiecanie i płoszenie zwierząt, a sposobem eliminacji tego zagrożenia jest skanalizowanie ruchu do udostępnionych szlaków. Mając to na uwadze niniejsze zarządzenie jest zgodne z obowiązującym planem ochrony rezerwatu przyrody Sikórz.

Ocena Skutków Regulacji (OSR)

1. Cel wprowadzenia zarządzenia.

Celem wprowadzenia zarządzenia jest wypełnienie delegacji ustawowej zawartej w art. 15 ust. 1 pkt 15 ustawy z dnia 16 kwietnia 2004 r. o ochronie przyrody (Dz.U. z 2021 r. poz. 1098, z późn. zm.).

2. Podmioty, na które oddziałuje akt normatywny.

Projekt zarządzenia będzie oddziaływał na wszystkie podmioty, które znajdują lub znajdą się w zasięgu terytorialnym objętym jego regulacją.

3. Konsultacje.

Projekt zarządzenia nie podlega żadnym konsultacjom.

4. Wpływ regulacji na sektor finansów publicznych, w tym budżet państwa i budżet jednostek samorządu terytorialnego.

Wejście w życie przedmiotowego zarządzenia nie pociągnie za sobą żadnych dodatkowych skutków finansowych zarówno dla budżetu państwa, jak i dla jednostek samorządu terytorialnego. Zgodnie z oświadczeniem złożonym przez Nadleśniczego Nadleśnictwa Płock pismem z dnia 7 lutego 2022 r. znak: ZG.7212.5.2022 Nadleśnictwo Płock wyraziło zgodę na wyznaczenie szlaków na terenie rezerwatu.

5. Wpływ regulacji na rynek pracy.

Zapisy w projekcie zarządzenia nie będą miały wpływu na rynek pracy.

6. Wpływ regulacji na konkurencyjność gospodarki i przedsiębiorczości, w tym na funkcjonowanie przedsiębiorstw.

Projektowana regulacja nie będzie miała wpływu na konkurencyjność wewnętrzną i zewnętrzną gospodarki, w tym na funkcjonowanie przedsiębiorstw.

7. Wpływ regulacji na sytuację i rozwój regionalny.

Projektowana regulacja nie ma wpływu na sytuację i rozwój regionalny.

8. Ocena pod względem zgodności z prawem Unii Europejskiej.

Projekt zarządzenia jest zgodny z prawem Unii Europejskiej.