

MINISTERSTWO ROLNICTWA I ROZWOJU WSI
DEPARTAMENT PRZETWÓRSTWA I RYNKÓW ROLNYCH
ZINTEGROWANY SYSTEM ROLNICZEJ INFORMACJI RYNKOWEJ

Podstawa prawna: Ustawa o rolniczych badaniach rynkowych z 30 marca 2001 r.

WYDZIAŁ INFORMACJI RYNKOWEJ

RYNEK MIĘSA WIEPRZOWEGO

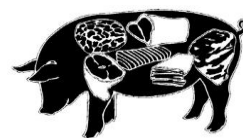

NR 35/2020

Notowania¹ za okres 24.08.2020 - 30.08.2020 r.

czwartek, 3 września 2020 r.

Spis treści

1. Zakupy świń rzeźnych	2
1.1. Ceny zakupu tuczników wg EUROP w Polsce i regionach	2
1.2. Ceny zakupu świń rzeźnych wg wagi żywej	3
1.3. Struktura zakupu świń rzeźnych w Polsce	3
2. Sprzedaż wieprzowiny	5
2.1. Ceny sprzedaży półtuszy wieprzowych w Polsce i makroregionach	5
2.2. Ceny sprzedaży elementów i przetworów z wieprzowiny w Polsce	6
i makroregionach	6
2.3. Ceny prosiąt na targowiskach	7
3. Graficzne prezentacje cen zakupu i sprzedaży na rynku wieprzowiny	8
4. Miesięczne analizy cenowe	10
5. Pogłowie trzody chlewnej w grudniu 2019 roku (dane wstępne) Źródło: GUS	12
6. Handel zagraniczny wieprzowiną trzodą żywą i mięsem wieprzowym	13

¹ Badanie cen zakupu i sprzedaży w zakładach mięsnych prowadzone jest na reprezentatywnej próbie. Ceny zakupu rejestrowane są wg klas jakości handlowej EUROP zgodnie z rozporządzeniem Parlamentu Europejskiego i Rady (UE) nr 1308/2013 z dnia 17 grudnia 2013 r. ustanawiającego wspólną organizację rynków produktów rolnych oraz uchylającego rozporządzenia Rady (EWG) nr 922/72, (EWG) nr 234/79, (WE) nr 1037/2001 i (WE) nr 1234/2007 (Dz. Urz. UE L 347 z 20.12.2013, str. 671) i rozporządzeniem Komisji (WE) nr 1249/2008 z dnia 10 grudnia 2008 r. r. ustanawiającym szczegółowe zasady wdrożenia wspólnotowych klasyfikacji tusz wołowych, wieprzowych i baranich oraz raportowania ich cen (Dz. U. Nr L 337 z 16.12.2008, str. 3, z późn.zm.) oraz rozporządzeniem Ministra Rolnictwa i Rozwoju Wsi z dnia 4 lutego 2009 r. w sprawie szczegółowych warunków ustalania klasy jakości handlowej tusz wieprzowych (Dz.U. z 19.02.2009 r., Nr 28, poz. 181).

Ceny zakupu zbierane są dla masy poubojowej schłodzonej.

Badanie cen prosiąt prowadzone jest na targowiskach, na których dokonywany jest obrót prosiętami, a ceny liczone są jako średnie arytmetyczne zrealizowanych transakcji.

Ceny zakupu i sprzedaży nie zawierają podatku VAT.

Daty prezentowane w tabelach oznaczają ostatni dzień analizowanego tygodnia (poniedziałek - niedziela).

1. Zakupy świń rzeźnych

1.1. Ceny zakupu tuczników wg EUROP w Polsce i regionach

Tab. 1 Średnie ceny netto (bez VAT) zakupu świń rzeźnych wg klasyfikacji poubojowej EUROP masa schłodzona [MPS]; -masa poubojowa ciepła [MPC]

SKUP								
Klasa półtuszy wieprzowych wg EUROP	CENA [zł/tonę]				Zmiana tygod. ceny [%]	%	Średnia masa tuszy [kg]	Struktura zakupu wg liczby [%]
	[MPS]		[MPC]					
	30.08.2020	2020-08-23	30.08.2020	2020-08-23				
1	2	3	4	5	6	7	8	9
POLSKA								
klasa S	6 445	6 469	6 318	6 342	-0,37	61,7	94,7	38,2
klasa E	6 345	6 364	6 221	6 239	-0,29	58,0	96,3	51,0
klasa U	5 991	6 007	5 874	5 889	-0,26	53,3	97,0	9,5
klasa R	5 615	5 658	5 505	5 547	-0,76	48,4	97,9	1,1
klasa O	4 791	5 061	4 697	4 962	-5,34	44,0	104,8	0,1
klasa P	4 867	4 559	4 772	4 469	6,78	37,6	93,3	0,0
S-P Razem	6 338	6 356	6 214	6 232	-0,29	58,8	95,8	100,0
REGION PÓŁNOCNY								
klasa S	6 501	6 525	6 373	6 397	-0,37	61,7	92,1	39,3
klasa E	6 384	6 389	6 258	6 264	-0,08	57,9	94,1	50,2
klasa U	5 981	5 980	5 863	5 863	0,01	53,3	94,4	9,5
klasa R	5 569	5 596	5 460	5 487	-0,49	48,4	94,4	1,0
klasa O	*	*	*	*	*	*	*	*
klasa P	*	*	*	*	*	*	*	*
S-P Razem	6 381	6 394	6 256	6 269	-0,20	58,9	93,4	100,0
REGION ŚRODKOWO-WSCHODNI								
klasa S	6 475	6 467	6 348	6 340	0,13	61,6	96,0	39,2
klasa E	6 390	6 394	6 264	6 269	-0,08	57,9	97,7	50,4
klasa U	6 041	6 052	5 923	5 934	-0,18	53,3	98,0	9,3
klasa R	5 677	5 699	5 565	5 587	-0,39	48,3	97,6	1,0
klasa O	5 237	5 288	5 134	5 184	-0,97	43,8	98,1	0,1
klasa P	*	*	*	*	*	*	*	*
S-P Razem	6 382	6 388	6 257	6 263	-0,10	58,8	97,0	100,0
REGION POŁUDNIOWO-WSCHODNI								
klasa S	6 382	6 457	6 257	6 330	-1,16	61,4	94,9	38,8
klasa E	6 312	6 355	6 188	6 230	-0,68	58,0	96,2	50,5
klasa U	5 958	5 983	5 841	5 866	-0,43	53,2	96,9	9,4
klasa R	5 517	5 559	5 409	5 450	-0,75	48,3	99,5	1,3
klasa O	4 952	4 978	4 855	4 880	-0,51	43,4	104,0	0,1
klasa P	*	*	*	*	*	*	*	*
S-P Razem	6 293	6 336	6 170	6 212	-0,69	58,7	95,8	100,0
REGION ZACHODNI								
klasa S	6 410	6 442	6 284	6 316	-0,50	61,8	95,0	36,6
klasa E	6 302	6 331	6 178	6 207	-0,47	58,0	96,2	52,1
klasa U	5 968	5 998	5 851	5 880	-0,50	53,4	97,5	9,8
klasa R	5 623	5 697	5 513	5 585	-1,29	48,5	98,9	1,2
klasa O	4 592	5 051	4 502	4 952	-9,08	44,2	108,6	0,2
klasa P	4 217	*	4 135	*	*	*	*	*
S-P Razem	6 295	6 317	6 172	6 193	-0,35	58,8	95,9	100,0

Tygodniowy ubój świń rzeźnych w ubojniach monitorowanych w ramach ZSRIR wyniósł – 248 874 sztuk.

1.2. Ceny zakupu świń rzeźnych wg wagi żywej

Tab. 2 Średnie ceny netto zakupu świń rzeźnych za wagę żywą – obliczane na podstawie cen za świnie wg masy poubojowej cieplej (MPC) przy użyciu współczynnika wydajności rzeźnej podawanego przez GUS (0,78).

CENA [zł/kg]			
MAKROREGIONY	30.08.2020	2020-08-23	Tygodniowa zmiana ceny [%]
POLSKA	4,85	4,86	-0,29
REGION PÓLNOCNY	4,88	4,89	-0,20
REGION ŚRODKOWO-WSCHODNI	4,88	4,89	-0,10
REGION POŁUDNIOWO-WSCHODNI	4,81	4,85	-0,69
REGION ZACHODNI	4,81	4,83	-0,35

Uwaga: Dаты podane w tabeli oznaczają ostatni dzień analizowanego tygodnia (poniedziałek - niedziela).

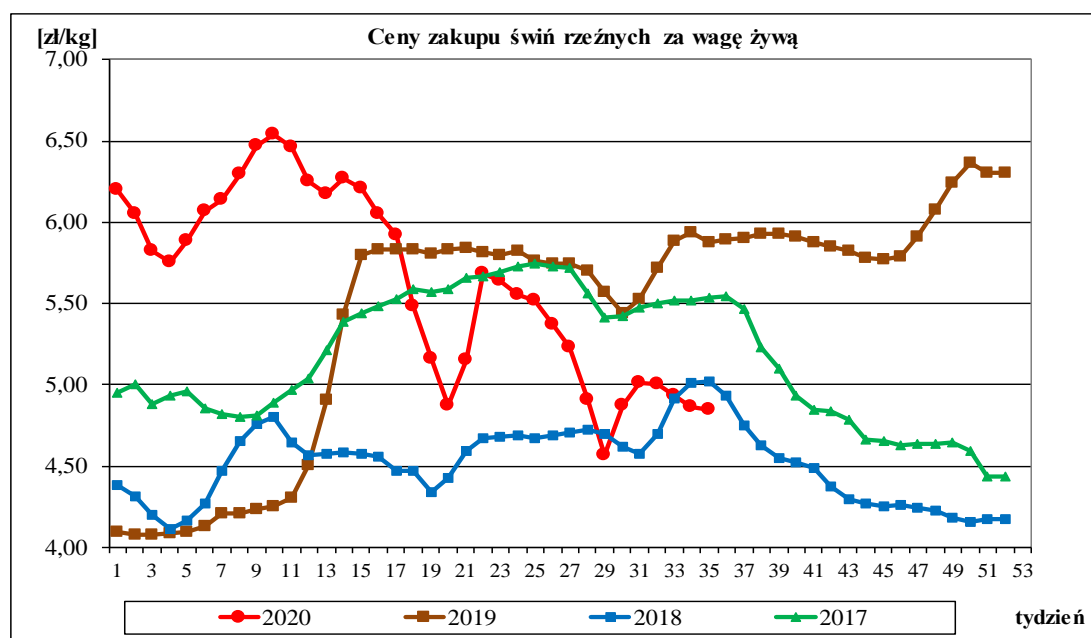

1.3. Struktura zakupu świń rzeźnych w Polsce

Rys. 1. Struktura zakupu świń rzeźnych w zakładach mięsnych wg klasyfikacji SEUROP

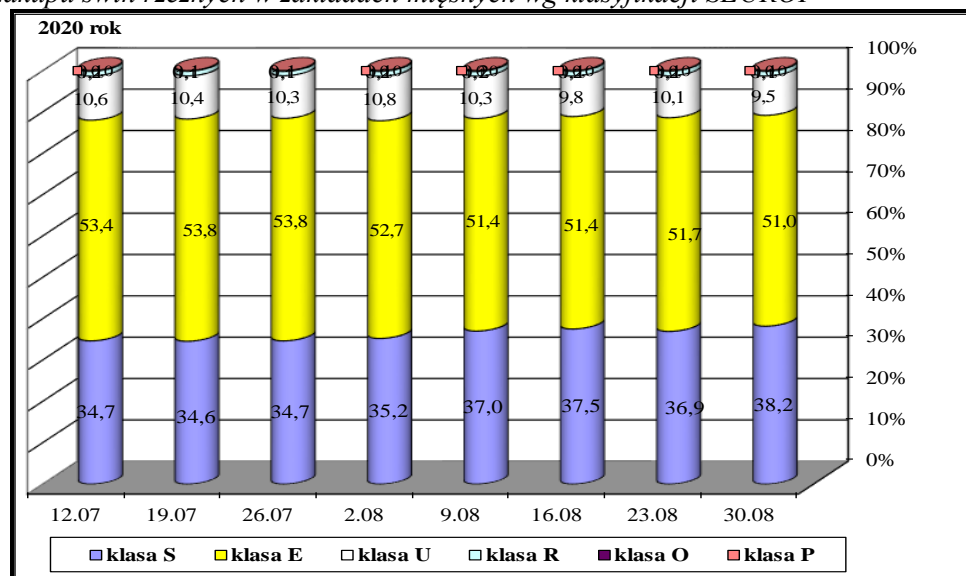

Wykorzystanie możliwe z dokładnym podaniem źródła

ROCZNE ZMIANY CEN WYBRANYCH PRODUKTÓW Z RYNKU WIEPRZOWINY

I. Roczne zmiany cen zakupu świń rzeźnych wg klasyfikacji EUROP i żywca wieprzowego [MPC]- masa poubojowa ciepła

POLSKA	CENA		Roczna zmiana ceny [%]
	[MPC] zł/tonę		
	30.08.2020	2019-09-01	
klasa S	6 318	7 667	-17,6
klasa E	6 221	7 545	-17,6
klasa U	5 874	7 182	-18,2
klasa R	5 505	6 825	-19,3
klasa O	4 697	6 162	-23,8
klasa P	4 772	5 132	-7,0
S-P Razem	6 214	7 537	-17,6

Cena zakupu żywca wieprzowego **S-P razem** obliczona na podstawie cen za świnię wg masy poubojowej cieplej (MPC) przy użyciu przelicznika GUS wynoszącego 0,78

II. Roczne zmiany cen sprzedaży półtuszy wieprzowych

CENY SPRZEDAŻY - PÓLTUSZE WIEPRZOWE			
MAKROREGIONY	CENA [zł/tonę]		Roczna zmiana ceny [%]
	30.08.2020	2019-09-01	
POLSKA	7 052	8 581	-17,8
Południowo-wschodni	*	8 535	*
Północny	*	9 481	*
Środkowo-wschodni	7 233	8 639	-16,3
Zachodni	6 995	8 571	-18,4

III. Roczne zmiany cen targowiskowych prosiąt

Kategoria ceny	30.08.2020	01.09.2019	Roczna zmiana ceny [%]
	min. w zł/szt.	200,00	190,00
max. w zł/szt.	280,00	275,00	1,8
Średnia w zł/szt.	241,60	226,80	6,5
Szacunkowa podaż	361	447	-19,2
Szacunkowa sprzedaż	270	355	-23,9
Wsk_war_atmosf.	2,88	2,79	3,2

Wykorzystanie możliwe z dokładnym podaniem źródła

2. Sprzedaż wieprzowiny

2.1. Ceny sprzedaży półtusze wieprzowych w Polsce i makroregionach

Tab. 3 Średnie ceny sprzedaży półtusze wieprzowych (bez VAT) przeznaczonych na rynek wewnętrzny UE.

CENY SPRZEDAŻY - PÓLTUSZE WIEPRZOWE			
MAKROREGIONY	CENA [zł/t]		Tygodniowa zmiana ceny [%]
	30.08.2020	2020-08-23	
PÓLTUSZE WIEPRZOWE			
POLSKA	7 052	7 052	0,0
Południowo-wschodni	*	7 295	*
Północny	*	*	*
Środkowo-wschodni	7 233	6 971	3,8
Zachodni	6 995	7 072	-1,1

Rys. 2. Średnie ceny sprzedaży półtusze wieprzowych przeznaczonych na rynek wewnętrzny UE.

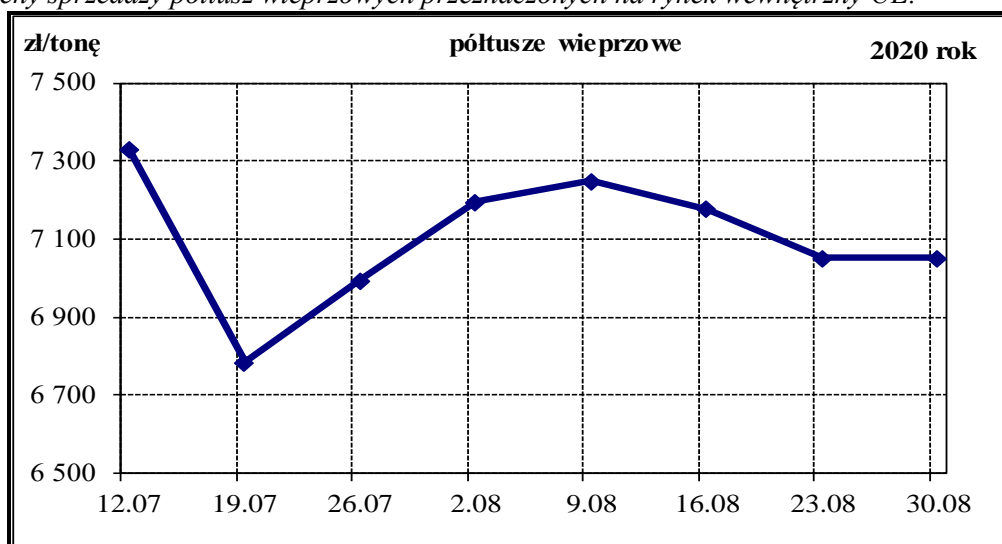

A. Makroregiony skupu świń rzeźnych wg EUROP

Makroregion Północny: województwa - kujawsko-pomorskie, pomorskie, warmińsko-mazurskie.

Makroregion Środkowo-wschodni: województwa - łódzkie, mazowieckie, podlaskie.

Makroregion Południowo-wschodni: województwa - lubelskie, małopolskie, podkarpackie, śląskie, świętokrzyskie.

Makroregion Zachodni: województwa - dolnośląskie, lubuskie, opolskie, wielkopolskie, zachodnio-pomorskie.

2.2. Ceny sprzedaży elementów i przetworów z wieprzowiny w Polsce i makroregionach

B. Makroregion sprzedaży mięsa w elementach oraz przetworów mięsnych z rynku wieprzowiny

Makroregion Północno-zachodni: województwa: - pomorskie, zachodnio-pomorskie.

Makroregion Północno-wschodni: województwa - podlaskie, warmińsko-mazurskie.

Makroregion Wielkopolski: województwo - wielkopolskie.

Makroregion Kujawski: województwo - kujawsko-pomorskie.

Makroregion Mazowiecko-łódzki: województwa - łódzkie, mazowieckie.

Makroregion Południowo-zachodni: województwa - dolnośląskie, lubuskie, opolskie.

Makroregion Południowo-środkowy: województwa - małopolskie, śląskie, świętokrzyskie.

Makroregion Wschodni dolny: województwa - lubelskie, podkarpackie.

Wykorzystanie możliwe z dokładnym podaniem źródła

Tab. 4 Średnie ceny sprzedaży elementów i przetworów wieprzowych (bez VAT) w zakładach mięsnych (kraj +UE).

CENY SPRZEDAŻY			
TOWAR	CENA [zł/tonę]		Tygodniowa zmiana ceny [%]
	30.08.2020	2020-08-23	
POLSKA			
schab środkowy z kością	11 018	11 262	-2,16
szynka gotowana	17 579	19 010	-7,53
kielbasa toruńska	13 401	13 030	2,85
PÓLNO-CNO-ZACHODNI			
schab środkowy z kością	*	*	*
szynka gotowana	*	*	*
kielbasa toruńska	*	*	*
PÓLNO-CNO-WSCHODNI			
schab środkowy z kością	*	*	*
szynka gotowana	*	*	*
kielbasa toruńska	*	*	*
WIELKOPOLSKI			
schab środkowy z kością	11 073	10 929	1,32
szynka gotowana	17 360	*	*
kielbasa toruńska	*	*	*
KUJAWSKI			
schab środkowy z kością	*	*	*
szynka gotowana	19 324	19 220	0,54
kielbasa toruńska			
MAZOWIECKO-LÓDZKI			
schab środkowy z kością	11 540	11 853	-2,64
szynka gotowana	22 566	25 435	-11,28
kielbasa toruńska	*	*	*
POŁUDNIOWO-ZACHODNI			
schab środkowy z kością	*	*	*
szynka gotowana	*	*	*
kielbasa toruńska	*	*	*
POŁUDNIOWO-ŚRODKOWY			
schab środkowy z kością	*	*	*
szynka gotowana	*	*	*
kielbasa toruńska	15 533	15 532	0,01
WSCHODNI-DOLNY			
schab środkowy z kością	*	*	*
szynka gotowana	17 216	16 629	3,53
kielbasa toruńska	*	*	*

Uwaga: Daty podane w tabeli oznaczają ostatni dzień analizowanego tygodnia (poniedziałek - niedziela).

* - w związku z ustawowym obowiązkiem nieidentyfikowalności dostawców danych rynkowych nie jest możliwe prezentowanie danych dla regionu.

2.3. Ceny prosiąt na targowiskach

Tab. 5 Średnie tygodniowe krajowe ceny prosiąt uzyskane w transakcjach targowiskowych.

Kategoria ceny	30.08.2020	23.08.2020	Tygodniowa zmiana [%]
	min. w zł/szt.	200,00	225,00
max. w zł/szt.	280,00	290,00	-3,4
średnia w zł/szt.	241,60	251,40	-3,9
Szacunkowa podaż	361	307	17,6
Szacunkowa sprzedaż	270	261	3,4
Wsk_war_atmosf.	2,88	2,75	4,7

*Wsk_war_atmosf. - wskaźnik warunków atmosferycznych, który zawiera się między liczbą 1 a 3.

Charakteryzuje warunki atmosferyczne występujące na targowiskach w dniu prowadzenia badań.

- 1 - złe – znacznie utrudniające przebieg handlu targowiskowego,
- 2 - umiarkowane – mające niewielki wpływ na przebieg handlu targowiskowego,
- 3 - dobre – nie mające wpływu na przebieg handlu targowiskowego.

Rys.3. Średnie ceny prosiąt uzyskane w transakcjach targowiskowych.

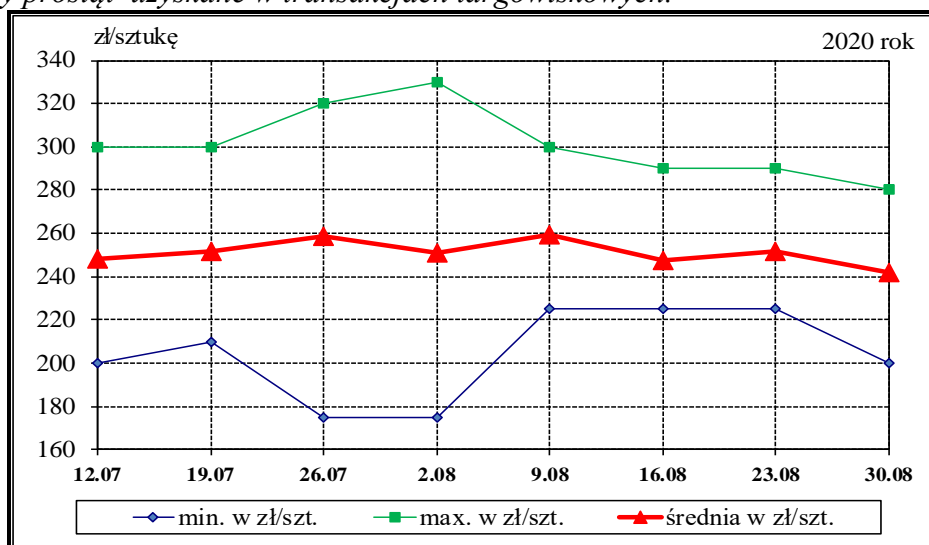

Tab. 6 Średnie miesięczne ceny prosiąt na targowiskach w sierpniu i lipcu 2020 r.

Kategoria ceny	Okres		Zmiana	Zmiana	
	03.08.2020-30.08.2020	29.06.2020-02.08.2020	miesięczna w %	roczna w %	
min. w zł/szt	200,00	175,00	14,3	17,6	
max. w zł/szt	300,00	330,00	-9,1	9,1	
średnia w zł/szt	250,16	254,52	-1,7	11,8	
Prosięta ok. 25 kg					
[zł/szt]	Szacunkowa podaż	1 160	1 462	-20,7	-22,1
	Szacunkowa sprzedaż	955	1 243	-23,2	-20,8
	Wsk_war_atmosf.	2,67	2,63	1,5	-2,6

Wykorzystanie możliwe z dokładnym podaniem źródła

Metodyka badań

Notowania cen prosiąt realizowane są na reprezentatywnych targowiskach.

Pod pojęciem targowisko rozumiany jest zorganizowany rynek lokalny, którego dominującymi uczestnikami są okoliczni producenci rolni.

Prezentowane ceny są cenami średnimi arytmetycznymi dotyczące największej liczby zawartych transakcji na badanym targowisku. Zestawienie cen dotyczy ostatniego tygodnia, natomiast na poszczególnych targowiskach badania cen dokonywane są raz w tygodniu (w zwyczajowo przyjęty dzień targowy lub w jeden z kilku dni targowych). Obroty na tych rynkach mają charakter lokalny.

W przypadku prosiąt jednostką transakcyjną jest sztuka. Monitorowane są wszystkie prosięta o wadze ok. 25 kg, które nie zdyskwalifikowało się ze względu na stan zdrowotny.

Notowań cen dokonują pracownicy Ośrodków Doradztwa Rolniczego.

3. Graficzne prezentacje cen zakupu i sprzedaży na rynku wieprzowiny

Graficzna prezentacja cen zakupu świń rzeźnych w 2020r. w porównaniu z 2019-2017r.

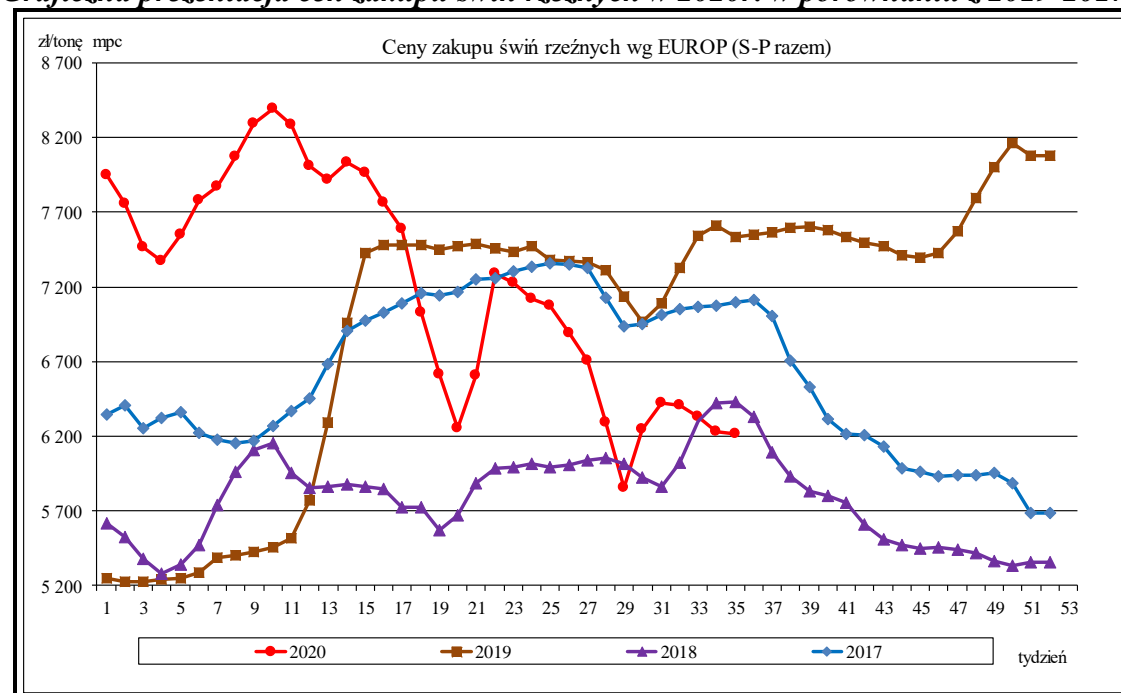

Graficzna prezentacja cen półtuszy wieprzowych w 2020r. w porównaniu z 2019-2017r.

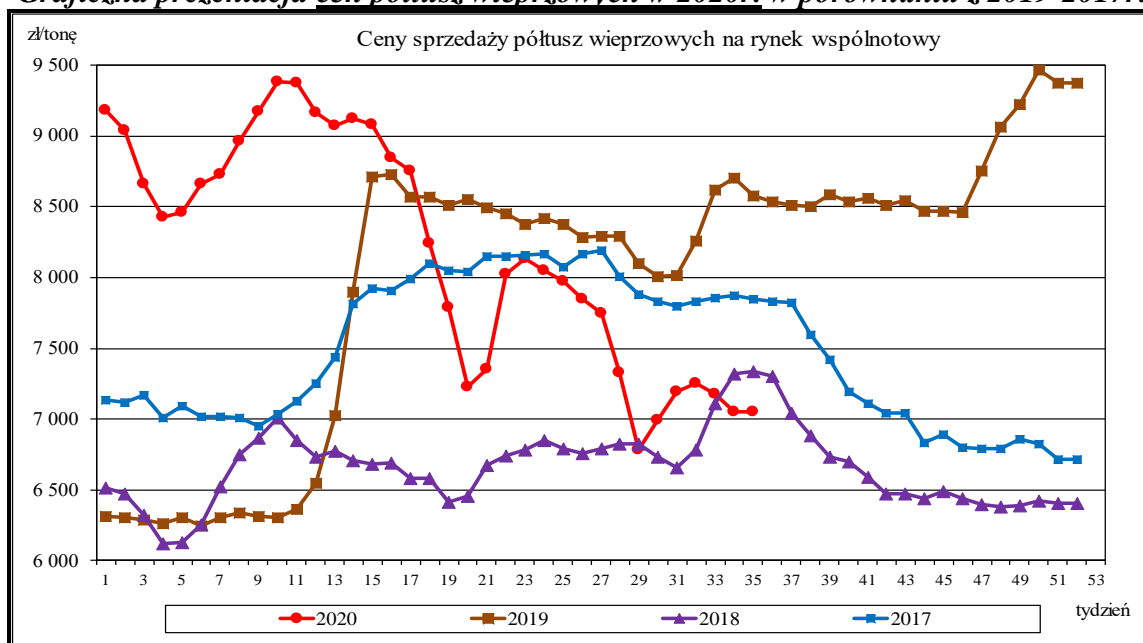

Wykorzystanie możliwe z dokładnym podaniem źródła

Graficzna prezentacja cen targowiskowych prosiąt w 2020r. w porównaniu z 2019-2017r.

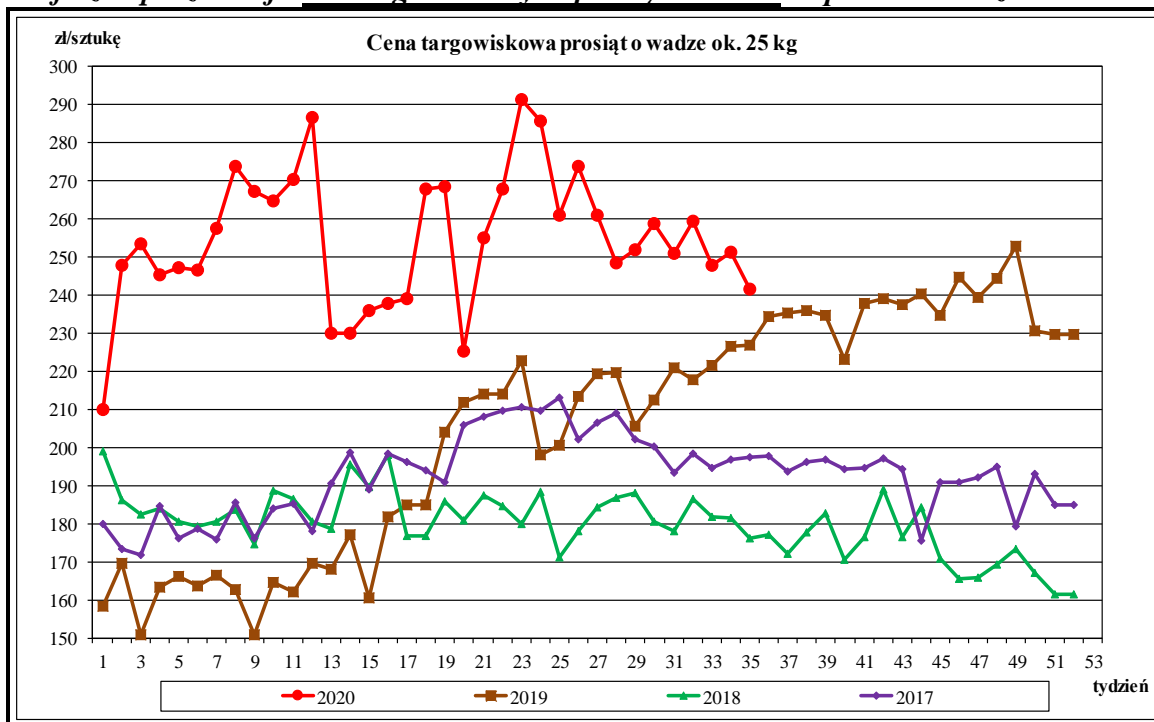

Rynkowe ceny tusz wieprzowych kl. E w UE (€/100 kg w wadze poubojowej schłodzonej).

	Cena w Polsce w % cen w :									
	UE-28	Polska	Niemcy	Dania	Niderlandy	UE-28	Niemcy	Dania	Niderlandy	
I 2018	136,32	134,69	137,11	126,85	119,05	98,8	98,2	106,2	113,1	
II	140,80	140,83	146,43	124,96	124,83	100,0	96,2	112,7	112,8	
III	146,75	146,08	152,28	130,27	132,77	99,5	95,9	112,1	110,0	
IV	143,73	142,58	147,90	127,14	127,67	99,2	96,4	112,1	111,7	
V	141,60	137,94	144,97	127,14	126,63	97,4	95,2	108,5	108,9	
VI	145,32	143,14	148,94	126,75	130,69	98,5	96,1	112,9	109,5	
VII	144,01	142,17	147,13	127,13	128,49	98,7	96,6	111,8	110,6	
VIII	148,73	148,50	154,21	130,01	131,93	99,8	96,3	114,2	112,6	
IX	146,78	144,60	150,28	131,80	128,42	98,5	96,2	109,7	112,6	
X	138,08	134,73	141,48	126,89	121,62	97,6	95,2	106,2	110,8	
XI	135,76	130,11	140,40	127,10	121,20	95,8	92,7	102,4	107,4	
XII	135,66	128,36	140,27	130,08	121,82	94,6	91,5	98,7	105,4	
I 2019	134,33	125,70	140,09	127,18	121,96	93,6	89,7	98,8	103,1	
II	135,61	127,48	143,10	129,26	123,52	94,0	89,1	98,6	103,2	
III	142,12	136,51	149,98	133,69	129,48	96,1	91,0	102,1	105,4	
IV	166,24	175,44	175,77	154,33	156,51	105,5	99,8	113,7	112,1	
V	172,63	178,08	182,07	165,19	161,01	103,2	97,8	107,8	110,6	
VI	177,67	178,04	187,42	172,64	165,27	100,2	95,0	103,1	107,7	
VII	175,55	172,56	182,92	170,75	160,82	98,3	94,3	101,1	107,3	
VIII	178,82	175,33	188,79	170,38	168,16	98,0	92,9	102,9	104,3	
IX	181,74	177,78	190,30	176,67	172,08	97,8	93,4	100,6	103,3	
X	182,74	178,17	190,32	183,46	172,43	97,5	93,6	97,1	103,3	
XI	186,42	179,79	194,79	194,69	179,76	96,4	92,3	92,3	100,0	
XII	195,30	192,98	204,65	194,77	188,84	98,8	94,3	99,1	102,2	
I 2020	185,86	183,22	192,09	196,67	171,81	98,6	95,4	93,2	106,6	
II	187,33	190,58	196,42	202,26	172,93	101,7	97,0	94,2	110,2	
III	190,96	188,59	200,91	203,86	178,24	98,8	93,9	92,5	105,8	
IV	180,76	173,64	188,60	194,94	167,26	96,1	92,1	89,1	103,8	
V	162,31	152,13	170,14	180,70	144,61	93,7	89,4	84,2	105,2	
VI	162,51	162,31	171,73	167,56	143,23	99,9	94,5	96,9	113,3	
VII	151,96	144,07	156,16	160,05	129,80	94,8	92,3	90,0	111,0	
VIII										
IX										
X										
XI										
XII										

Źródło: Dane Komisji Europejskiej

Wykorzystanie możliwe z dokładnym podaniem źródła

4. Miesięczne analizy cenowe

Zestawienie cen rynkowych zakupu tuczników ubitych w sierpniu i lipcu 2020r.

masa schłodzona [MS]; -masa poubojowa ciepła [MPC]

SKUP - SIERPIEŃ - 2020 - ZMIANY MIESIĘCZNE								
Klasa półtuszy	CENA [zł/t]				Zmiana	%	Średnia	Struktura
wieprzowych	[MS]		[MPC]		ceny	mięsa	masa tuszy	skupu
wg EUROP	03.08.2020- 30.08.2020	29.06.2020- 02.08.2020	03.08.2020- 30.08.2020	29.06.2020- 02.08.2020	[%]	w tuszy	[kg/szt.]	[%]
POLSKA								
klasa S	6 527	6 553	6 399	6 425	-0,40	61,7	94,9	37,4
klasa E	6 429	6 445	6 303	6 319	-0,25	57,9	96,4	51,4
klasa U	6 078	6 065	5 958	5 946	0,21	53,3	97,0	9,9
klasa R	5 706	5 680	5 594	5 569	0,45	48,4	98,3	1,1
klasa O	4 858	4 823	4 762	4 728	0,72	43,8	105,2	0,1
klasa P	4 711	4 897	4 619	4 801	-3,80	37,9	89,7	0,0
S-P Razem	6 419	6 430	6 293	6 304	-0,16	58,7	96,0	100,0
REGION PÓLNOCNY								
klasa S	6 578	6 741	6 449	6 609	-2,42	61,7	92,3	37,9
klasa E	6 462	6 578	6 335	6 449	-1,76	57,9	94,7	51,4
klasa U	6 069	6 110	5 950	5 990	-0,67	53,2	94,9	9,7
klasa R	5 686	5 697	5 575	5 585	-0,20	48,4	94,9	1,0
klasa O	*	*	*	*	*	*	*	*
klasa P	*	*	*	*	*	*	*	*
S-P Razem	6 458	6 567	6 331	6 438	-1,66	58,8	93,8	100,0
REGION ŚRODKOWO-WSCHODNI								
klasa S	6 527	6 501	6 399	6 374	0,40	61,6	96,3	39,7
klasa E	6 451	6 420	6 324	6 294	0,47	57,9	97,9	50,2
klasa U	6 112	6 083	5 992	5 964	0,48	53,3	97,9	9,1
klasa R	5 766	5 723	5 653	5 611	0,76	48,3	98,1	1,0
klasa O	5 325	5 385	5 221	5 279	-1,11	43,5	97,6	0,1
klasa P	*	*	*	*	*	*	*	*
S-P Razem	6 443	6 410	6 316	6 284	0,51	58,9	97,3	100,0
REGION POŁUDNIOWO-WSCHODNI								
klasa S	6 511	6 585	6 383	6 456	-1,13	61,4	94,9	37,5
klasa E	6 428	6 483	6 302	6 356	-0,85	57,9	96,4	50,5
klasa U	6 062	6 091	5 943	5 972	-0,48	53,2	97,4	10,4
klasa R	5 617	5 620	5 507	5 509	-0,05	48,2	99,7	1,5
klasa O	4 963	4 978	4 866	4 880	-0,30	43,3	102,4	0,1
klasa P	*	4 749	*	4 656	*	*	*	*
S-P Razem	6 405	6 464	6 280	6 337	-0,91	58,6	96,0	100,0
REGION ZACHODNI								
klasa S	6 503	6 483	6 376	6 356	0,31	61,8	95,1	35,2
klasa E	6 393	6 377	6 268	6 252	0,25	58,0	96,2	52,7
klasa U	6 061	6 019	5 942	5 901	0,71	53,4	97,3	10,6
klasa R	5 711	5 671	5 599	5 560	0,71	48,5	99,4	1,3
klasa O	4 697	4 592	4 605	4 502	2,29	44,0	108,8	0,2
klasa P	4 198	*	4 116	*	*	38,6	81,5	0,0
S-P Razem	6 383	6 357	6 257	6 232	0,41	58,7	96,0	100,0

Makroregiony skupu świń rzeźnych wg EUROP

Makroregion Północny: województwa - kujawsko-pomorskie, pomorskie, warmińsko-mazurskie.

Makroregion Środkowo-wschodni: województwa - łódzkie, mazowieckie, podlaskie.

Makroregion Południowo-wschodni: województwa - lubelskie, małopolskie, podkarpackie, śląskie, świętokrzyskie.

Makroregion Zachodni: województwa - dolnośląskie, lubuskie, opolskie, wielkopolskie, zachodnio-pomorskie.

Miesięczne ceny netto zakupu świn rzeźnych za wagę żywą w sierpniu i lipcu 2020r.

CENA [zł/kg]			Miesięczna zmiana ceny [%]
MAKROREGIONY	VIII 2020	VII 2020	
POLSKA	4,91	4,92	-0,2
REGION PÓŁNOCNY	4,94	5,02	-1,7
REGION ŚRODKOWO-WSCHODNI	4,93	4,90	0,5
REGION POŁUDNIOWO-WSCHODNI	4,90	4,94	-0,9
REGION ZACHODNI	4,88	4,86	0,4

Średnie ceny netto zakupu świn rzeźnych za wagę żywą – obliczane na podstawie cen za żywiec wg masy poubojowej ciepłej (MPC) przy użyciu współczynnika wydajności rzeźnej podawanego przez GUS (0,78).

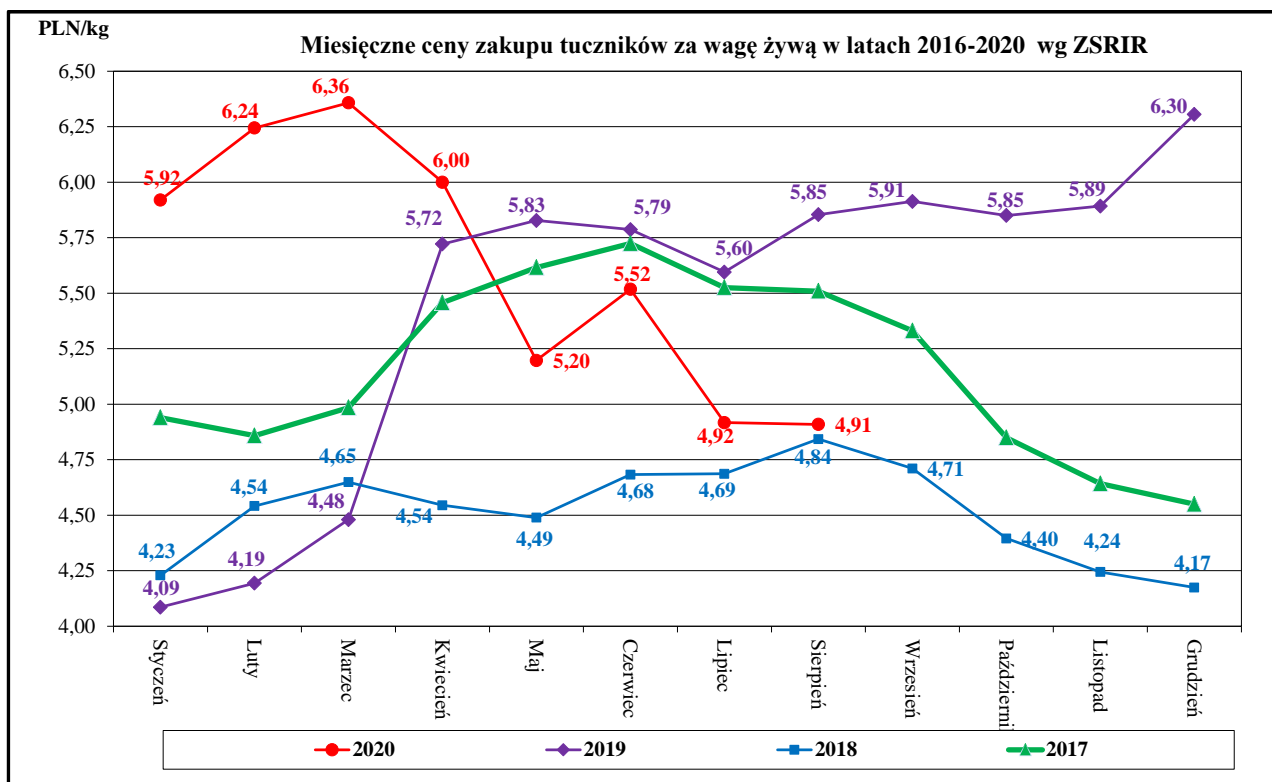

Średnie miesięczne ceny zakupu żywca wieprzowego w wadze żywej (zł/kg) bez VAT w latach 2012 - 2020 wg Zintegrowanego Systemu Rolniczej Informacji Rynkowej (ZSRIR)

ZSRIR									
Miesiące	2020	2019	2018	2017	2016	2015	2014	2013	2012
I	5,92	4,09	4,23	4,94	4,03	4,04	5,01	5,11	5,07
II	6,24	4,19	4,54	4,86	4,17	4,42	4,62	5,21	5,23
III	6,36	4,48	4,65	4,98	4,23	4,38	4,76	5,31	5,13
IV	6,00	5,72	4,54	5,46	4,12	4,43	5,07	5,34	5,24
V	5,20	5,83	4,49	5,62	4,53	4,24	5,13	5,15	5,34
VI	5,52	5,79	4,68	5,72	4,99	4,49	5,32	5,59	5,63
VII	4,92	5,60	4,69	5,53	5,38	4,38	5,31	5,81	5,51
VIII	4,91	5,85	4,84	5,51	5,31	4,37	5,13	6,02	5,71
IX		5,91	4,71	5,33	5,41	4,61	4,92	6,00	5,96
X		5,85	4,40	4,85	5,04	4,39	4,58	5,71	5,94
XI		5,89	4,24	4,64	4,96	3,91	4,43	5,30	5,68
XII		6,30	4,17	4,55	5,09	3,83	4,11	5,27	5,33

Wykorzystanie możliwe z dokładnym podaniem źródła

5. Pogłowie trzody chlewnej w grudniu 2019 roku (dane wstępne) Źródło: GUS

*Wstępne uogólnione wyniki reprezentacyjnego badania pogłowia świń oraz produkcji żywca wieprzowego obejmującego: - wszystkie gospodarstwa osób prawnych i jednostek nieposiadających osobowości prawnej, - wylosowane gospodarstwa indywidualne (30 tys. gospodarstw - próba około 2%).



Według wstępnych danych pogłowie świń* w grudniu 2019 r. liczyło 11 215,5 tys. sztuk, wykazując w porównaniu z analogicznym okresem ubiegłego roku wzrost o 1,7%. Wzrost pogłowia wystąpił we wszystkich grupach świń. Największy był w grupie warchlaków o 3,4%.

W strukturze stada trzody chlewnej ogółem udział poszczególnych grup produkcyjno – użytkowych w grudniu 2019 r. wynosił:

– prosięta o wadze do 20 kg	– 20,4%,
– warchlaki o wadze od 20 kg do 50 kg	– 29,8%,
– trzoda chlewna o wadze 50 kg i więcej, z przeznaczeniem na ubój	– 43,0%,
– trzoda chlewna o wadze 50 kg i więcej, z przeznaczeniem na chów	– 6,9%,
w tym:	
– lochy na chów razem	– 6,7%,
– w tym lochy prośne	– 4,6%.

Największy udział w strukturze stada stanowiło pogłowie tuczników - 43%

Tablica 1. Pogłowie świń w grudniu 2019 r.

WYSZCZEGÓLNIENIE	XII 2019 w tys. sztuk	XII 2018=100	VI 2019=100
Świnie	11215,5	101,7	104,0
Prosięta o wadze do 20 kg	2288,2	100,4	94,6
Warchlaki o wadze od 20 kg do 50 kg	3338,7	103,4	109,7
Trzoda chlewna na ubój o wadze 50 kg i więcej (tuczniki)	4817,5	101,2	105,9
Trzoda chlewna na chów o wadze 50 kg i więcej	771,1	101,7	100,3
w tym lochy razem	756,8	101,6	100,3
w tym lochy prośne	519,5	103,6	97,9

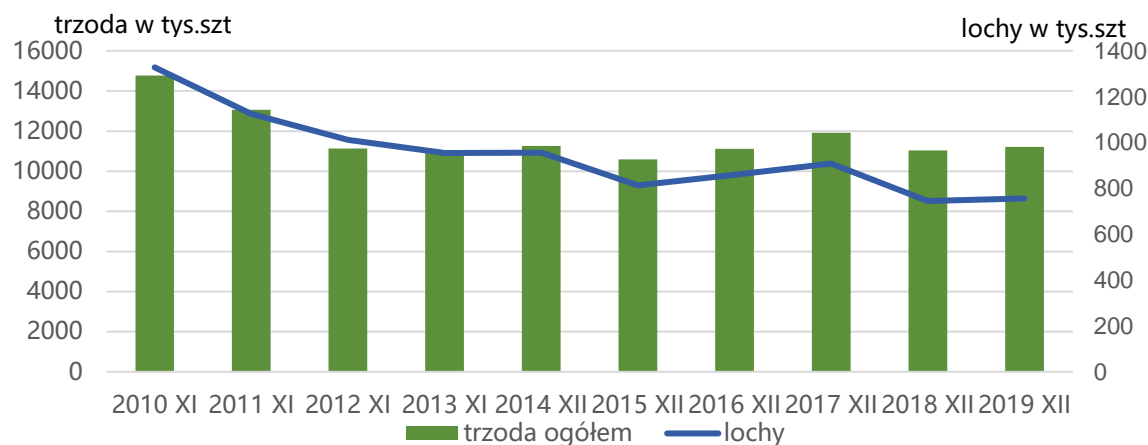

6. Handel zagraniczny wieprzowiną trzodą żywą i mięsem wieprzowym

Handel zagraniczny towarami z rynku wieprzowiny w I-VI 2020. (dane wstępne)

UWAGA: Dane są w trakcie weryfikacji - mogą być obarczone istotnymi błędami.

TONY			
HANDEL ZAGRANICZNY	I-VI 2020 Rok	I-VI 2019 Rok	
EKSPORT	OGÓŁEM	OGÓŁEM	Roczna zmiana obrotów [%]
ŚWINIE ŻYWE (ogółem) - (kod CN 0103)	2 576	3 902	-34,0
z tego, handel z UE-28	2 486	3 899	-36,2
MIĘSO WIEPRZOWE - (kod CN 0203)	179 858	249 892	-28,0
z tego, handel z UE-28	134 039	175 524	-23,6
IMPORT	OGÓŁEM	OGÓŁEM	Roczna zmiana obrotów [%]
ŚWINIE ŻYWE (ogółem) - (kod CN 0103)	104 915	107 758	-2,6
z tego, handel z UE-28	104 915	107 758	-2,6
MIĘSO WIEPRZOWE - (kod CN 0203)	321 990	349 614	-7,9
z tego, handel z UE-28	321 836	348 995	-7,8

Źródło danych: Ministerstwo Finansów.

	EKSPORT	IMPORT
Udział% UE-28 w ogółem świnie żywe (ogółem)	96,5	100,0
Udział% UE-28 w ogółem mięsa wieprzowego	74,5	100,0

SALDO w tonach		
Wybrane towary	I-VI 2020 Rok	I-VI 2019 Rok
ŚWINIE ŻYWE (ogółem) - (kod CN 0103)	-102 338	-103 855
z tego, handel z UE-28	-102 428	-103 858
MIĘSO WIEPRZOWE - (kod CN 0203)	-142 131	-99 722
z tego, handel z UE-28	-187 797	-173 471

Handel zagraniczny towarami z rynku wieprzowiny w okresie I-VI 2020. (dane wstępne)

UWAGA: Dane są w trakcie weryfikacji - mogą być obarczone istotnymi błędami.

Wartość [tys. EUR]		
HANDEL ZAGRANICZNY	I-VI 2020 Rok	I-VI 2019 Rok
EKSPORT	OGÓŁEM	OGÓŁEM
ŚWINIE ŻYWE (ogółem) - (kod CN 0103)	4 981	5 007
z tego, handel z UE-28	4 523	4 979
MIĘSO WIEPRZOWE - (kod CN 0203)	389 636	436 086
z tego, handel z UE-28	304 673	315 243
IMPORT	OGÓŁEM	OGÓŁEM
ŚWINIE ŻYWE (ogółem) - (kod CN 0103)	303 418	233 527
z tego, handel z UE-28	303 418	233 527
MIĘSO WIEPRZOWE - (kod CN 0203)	738 773	711 480
z tego, handel z UE-28	738 240	710 257

SALDO w [tys. EUR]		
Wartość [tys. EUR]	I-VI 2020 Rok	I-VI 2019 Rok
ŚWINIE ŻYWE (ogółem) - (kod CN 0103)	-298 437	-228 520
z tego, handel z UE-28	-298 895	-228 548
MIĘSO WIEPRZOWE - (kod CN 0203)	-349 138	-275 394
z tego, handel z UE-28	-433 567	-395 014

Wykorzystanie możliwe z dokładnym podaniem źródła

UWAGA: Dane w trakcie weryfikacji - mogą być obarczone istotnymi błędami

EKSPORT MIĘSA WIEPRZOWEGO Z POLSKI

Eksport z Polski mięsa wieprzowego (kod 0203) - według ważniejszych krajów w okresie I-VI 2020*

EKSPORT							
I-VI 2019 r.*				I-VI 2020 r.*			
Kraj	Wartość [tys. EUR]	Wartość [tys. PLN]	Wolumen [tony]	Kraj	Wartość [tys. EUR]	Wartość [tys. PLN]	Wolumen [tony]
OGÓŁEM	436 086	1 873 620	249 892	OGÓŁEM	389 636	1 706 173	179 858
USA	70 327	302 088	29 786	Republika Czeska	41 821	183 346	13 596
Włochy	47 610	204 436	29 455	Słowacja	37 205	162 528	14 393
Niemcy	45 632	196 033	36 475	Niemcy	35 834	156 085	24 117
Republika Czeska	36 441	156 595	14 178	USA	28 722	127 028	9 842
Słowacja	28 710	123 370	14 099	Wielka Brytania	26 337	115 424	8 678
Wielka Brytania	22 762	97 753	9 441	Włochy	24 524	107 302	13 538
Węgry	21 648	92 997	11 752	Węgry	23 208	100 336	8 737
Holandia	21 631	92 972	12 245	Rumunia	22 787	99 310	9 814
Rumunia	19 906	85 515	11 103	Holandia	20 527	89 910	8 402
Litwa	16 763	72 048	8 161	Litwa	18 436	80 849	8 519
Ukraina	10 849	46 675	6 928	Hongkong	16 789	73 955	9 499
Hongkong	10 067	43 280	11 608	Dania	10 366	45 060	4 353
Hiszpania	8 385	36 045	4 255	Wietnam	10 223	45 242	8 363
Estonia	7 999	34 359	3 506	Nowa Zelandia	8 727	38 242	2 542
Wietnam	7 202	30 986	7 584	Estonia	6 993	30 563	2 604
Irlandia	6 191	26 578	2 226	Hiszpania	5 817	25 310	2 322
Łotwa	5 619	24 150	2 541	Ukraina	5 604	25 076	3 137
Chorwacja	4 848	20 817	2 556	Łotwa	5 441	23 772	2 398
Dania	4 745	20 396	2 391	Bulgaria	5 123	22 332	2 451
Kanada	4 700	20 179	1 899	Kanada	5 077	22 473	1 586
Bulgaria	4 495	19 320	2 489	Irlandia	3 627	15 994	1 095
Belgia	4 260	18 301	3 810	Szwecja	3 497	15 226	2 589
Szwecja	3 743	16 080	2 823	Chorwacja	3 387	14 842	1 554
Nowa Zelandia	2 883	12 377	1 103	Belgia	3 308	14 527	2 151

* - Dane ostateczne

* - Dane wstępne

EKSPORT ŚWIŃ Z POLSKI

Eksport z Polski świń żywych (ogółem) (kod 0103) - według ważniejszych krajów w okresie I-VI 2020*

EKSPORT									
I-VI 2019 r.*					I-VI 2020 r.*				
Kraj	Wartość [tys. EUR]	Wartość [tys. PLN]	Wolumen [tony]	Wolumen [tys. szt.]	Kraj	Wartość [tys. EUR]	Wartość [tys. PLN]	Wolumen [tony]	Wolumen [tys. szt.]
OGÓŁEM	5 007	21 489	3 902	46,4	OGÓŁEM	4 981	21 573	2 576	36,4
Słowacja	1 785	7 663	1 568	13,0	Słowacja	2 892	12 489	1 864	16,6
Niemcy	1 559	6 691	730	23,5	Niemcy	1 427	6 239	467	17,7
Holandia	1 203	5 163	1 259	7,7	Białoruś	457	1 977	90	0,8
Włochy	432	1 851	342	2,2	Holandia	204	869	156	1,2
Ukraina	28	122	3	0,0					

* - Dane ostateczne

* - Dane wstępne

IMPORT MIĘSA WIEPRZOWEGO DO POLSKI

Import do Polski mięsa wieprzowego (kod 0203) - według ważniejszych krajów w okresie I-VI 2020*

IMPORT							
I-VI 2019 r.*				I-VI 2020 r.*			
Kraj	Wartość [tys. EUR]	Wartość [tys. PLN]	Wolumen [tony]	Kraj	Wartość [tys. EUR]	Wartość [tys. PLN]	Wolumen [tony]
OGÓŁEM	7 11 480	3 056 310	349 614	OGÓŁEM	7 38 773	3 229 982	321 990
Niemcy	198 066	850 896	80 734	Niemcy	188 253	822 945	67 246
Belgia	178 354	766 084	102 260	Belgia	186 054	813 455	93 819
Dania	99 514	427 497	56 251	Dania	111 573	487 157	53 416
Hiszpania	93 515	401 750	37 639	Hiszpania	96 314	421 649	37 175
Holandia	63 251	271 624	36 878	Holandia	59 741	260 317	28 816
Wielka Brytania	29 726	127 703	12 120	Wielka Brytania	33 490	146 994	13 798
Francja	22 209	95 420	12 568	Francja	21 333	92 977	10 366
Szwecja	8 741	37 549	2 586	Węgry	10 710	47 035	4 784
Węgry	4 965	21 319	2 719	Szwecja	8 980	39 612	2 475
Finlandia	2 742	11 780	794	Finlandia	4 769	21 067	3 069
Litwa	2 700	11 608	1 525	Irlandia	4 654	20 346	1 736
Włochy	2 500	9 685	827	Włochy	4 027	17 359	1 162
Słowacja	1 527	6 559	753	Słowenia	2 276	10 014	696
Portugalia	755	3 242	282	Litwa	2 221	9 693	1 137
				Słowacja	1 905	8 506	1 020

* - Dane ostateczne

* - Dane wstępne

IMPORT ŚWIŃ DO POLSKI

Import do Polski świń żywych (ogółem) (kod 0103) - według ważniejszych krajów w okresie I-V 2020*

IMPORT									
I-VI 2019 r.*					I-VI 2020 r.*				
Kraj	Wartość [tys. EUR]	Wartość [tys. PLN]	Wolumen [tony]	Wolumen [tys. szt.]	Kraj	Wartość [tys. EUR]	Wartość [tys. PLN]	Wolumen [tony]	Wolumen [tys. szt.]
OGÓŁEM	233 527	1 003 096	107 758	3 531,5	OGÓŁEM	303 418	1 327 880	104 915	3 459,8
Dania	207 132	889 728	93 579	3 202,2	Dania	275 879	1 207 180	93 924	3 160,9
Niemcy	14 934	64 152	7 515	196,8	Niemcy	11 188	48 979	4 329	117,5
Holandia	5 593	24 008	2 139	82,0	Holandia	9 724	42 417	3 131	113,1
Litwa	3 444	14 798	2 879	27,2	Litwa	2 337	10 342	1 699	16,3
Republika Czeska	1 425	6 117	1 082	10,8	Łotwa	2 067	9 086	795	27,0
Słowacja	564	2 414	375	5,4	Słowacja	1 403	6 206	693	16,1
Węgry	290	1 255	136	5,0	Węgry	423	1 882	154	5,6
Łotwa	91	388	34	1,4	Republika Czeska	357	1 608	173	2,7
Belgia	55	236	18	0,8	Belgia	40	180	18	0,7

* - Dane ostateczne

* - Dane wstępne

Zestawienie z monitoringu rynku wieprzowiny z lat 2019-2015 (Pełne zestawienie z monitoringu w latach 2003-2019 w wersji Excel)

[MPC] - masa poubojowa ciepła																					
SKUP 2019						2018			2017			2016			2015						
Klasa półtuszy	CENA [zł/tonę]					Zmiana cen 19/18 [%]	% mięsa w tuszy	Średnia masa tuszy [kg/szt.]	Struktura skupu [%]	% mięsa w tuszy	Średnia masa tuszy [kg/szt.]	Struktura skupu [%]	% mięsa w tuszy	Średnia masa tuszy [kg/szt.]	Struktura skupu [%]	% mięsa w tuszy	Średnia masa tuszy [kg/szt.]	Struktura skupu [%]	% mięsa w tuszy		
																				2019	2018
POLSKA																					
klasa S	7 139	5 939	6 761	6 324	5 711	20,2	61,5	93,3	29,3	61,4	92,8	27,9	61,3	92,1	23,2	61,2	90,5	17,8	61,2	90,4	17,1
klasa E	6 938	5 812	6 658	6 205	5 596	19,4	57,8	95,4	56,2	57,6	94,7	56,1	57,5	93,5	60,2	57,5	92,2	61,4	57,5	92,3	59,7
klasa U	6 499	5 442	6 215	5 719	5 156	19,4	53,3	96,8	12,8	53,3	96,4	13,8	53,3	95,3	14,5	53,3	93,8	17,9	53,2	94,0	19,6
klasa R	6 117	5 096	5 823	5 246	4 736	20,0	48,4	98,0	1,5	48,3	97,2	1,9	48,4	97,0	1,9	48,3	95,2	2,6	48,3	95,6	3,2
klasa O	5 486	4 631	5 348	4 638	4 183	18,5	43,5	102,1	0,2	43,5	100,5	0,2	43,5	100,0	0,2	43,6	98,9	0,3	43,6	99,8	0,4
klasa P	4 996	4 360	4 597	3 856	3 471	14,6	37,6	91,5	0,0	37,9	94,7	0,0	38,4	101,9	0,0	38,6	91,9	0,0	38,6	93,4	0,1
S-P Razem	6 923	5 778	6 597	6 106	5 493	19,8	58,1	95,0	100,0	57,9	94,5	100,0	57,6	93,5	100,0	57,1	92,3	100,0	56,9	92,5	100,0
REGION PÓLNOOCNY																					
klasa S	7 147	5 967	6 818	6 390	5 729	19,8	61,5	92,2	26,5	61,4	91,3	26,8	61,1	91,8	22,1	61,1	91,3	17,9	61,1	90,5	15,7
klasa E	6 940	5 815	6 691	6 247	5 623	19,3	57,7	94,0	58,5	57,8	93,3	58,8	57,8	92,2	64,1	57,7	91,5	65,3	57,7	91,3	65,2
klasa U	6 562	5 460	6 264	5 768	5 185	20,2	53,3	95,5	13,7	53,2	95,1	13,0	53,3	94,6	12,4	53,3	93,4	15,1	53,2	93,8	16,6
klasa R	6 260	5 118	5 904	5 365	4 825	22,3	48,4	96,4	1,2	48,3	96,6	1,4	48,3	96,0	1,3	48,3	94,7	1,6	48,2	95,0	2,2
klasa O	5 677	4 515	5 328	4 793	4 268	25,7	43,4	97,2	0,1	43,4	98,1	0,1	43,4	96,5	0,1	43,4	95,8	0,1	43,4	96,7	0,2
klasa P	4 898	4 253	5 076	4 557	3 918	15,2	36,2	98,6	0,0	37,4	98,1	0,0	38,4	93,4	0,0	38,9	95,0	0,0	38,9	97,4	0,0
S-P Razem	6 932	5 796	6 652	6 182	5 543	19,6	58,0	93,8	100,0	58,0	93,1	100,0	57,8	92,5	100,0	57,5	91,8	100,0	57,2	91,7	100,0
REGION ŚRODKOWO-WSCHODNI																					
klasa S	7 163	5 982	6 752	6 403	5 792	19,7	61,5	93,8	33,3	61,5	93,2	31,5	61,2	92,2	23,2	61,0	90,0	13,3	61,0	90,3	13,4
klasa E	6 958	5 869	6 704	6 290	5 684	18,6	57,7	96,2	53,5	57,1	95,6	52,8	57,0	94,1	60,8	57,0	92,3	64,3	57,2	92,5	62,0
klasa U	6 412	5 442	6 165	5 728	5 228	17,8	53,2	97,5	11,8	53,2	97,2	13,7	53,3	95,4	14,1	53,3	94,0	19,4	53,2	93,8	21,1
klasa R	6 102	5 153	5 801	5 272	4 815	18,4	48,4	97,9	1,3	48,3	96,9	1,8	48,3	96,1	1,8	48,3	94,8	2,8	48,3	94,7	3,2
klasa O	5 943	4 987	5 577	4 856	4 480	19,2	43,5	99,2	0,1	43,5	98,3	0,2	43,5	97,6	0,2	43,5	96,9	0,3	43,5	96,9	0,3
klasa P	5 302	4 727	4 862	4 369	3 970	12,2	37,0	100,7	0,0	37,6	97,6	0,0	37,6	95,2	0,0	37,9	98,4	0,0	37,7	98,6	0,0
S-P Razem	6 946	5 829	6 619	6 160	5 568	19,2	58,3	95,6	100,0	57,7	95,1	100,0	57,3	93,9	100,0	56,5	92,4	100,0	56,5	92,5	100,0
REGION POLUDNIOWO-WSCHODNI																					
klasa S	7 075	5 922	6 780	6 282	5 707	19,5	61,3	93,8	29,5	61,3	93,6	28,8	61,3	92,6	25,6	61,3	91,3	25,1	61,3	90,8	23,8
klasa E	6 895	5 820	6 646	6 157	5 561	18,5	57,9	96,0	56,3	57,9	94,9	56,2	57,8	93,8	58,0	57,8	93,1	56,2	57,7	93,2	55,4
klasa U	6 484	5 482	6 237	5 692	5 131	18,3	53,2	97,0	12,2	53,1	95,9	12,7	53,1	95,5	14,1	53,1	94,2	15,7	53,1	94,7	17,1
klasa R	5 967	5 014	5 688	5 117	4 639	19,0	48,2	98,3	1,8	48,1	97,5	2,1	48,1	97,2	2,2	48,1	95,8	2,7	48,0	96,5	3,2
klasa O	5 316	4 375	4 962	4 305	3 997	21,5	43,4	100,6	0,2	43,3	100,0	0,2	43,3	99,6	0,2	43,3	98,5	0,3	43,2	98,6	0,4
klasa P	5 241	4 295	4 929	3 923	3 659	22,0	38,1	101,6	0,0	37,8	99,8	0,0	37,3	97,3	0,0	38,0	100,2	0,0	38,1	101,1	0,0
S-P Razem	6 876	5 785	6 596	6 078	5 482	18,9	58,1	95,5	100,0	58,0	94,7	100,0	57,8	93,8	100,0	57,6	92,9	100,0	57,4	93,0	100,0
REGION ZACHODNI																					
klasa S	7 141	5 871	6 728	6 254	5 637	21,6	61,5	93,1	27,0	61,5	92,8	24,3	61,5	91,9	22,7	61,4	90,1	18,9	61,3	90,2	18,4
klasa E	6 940	5 751	6 591	6 095	5 487	20,7	57,9	95,1	57,3	57,8	94,7	58,1	57,8	93,7	58,4	57,8	92,0	58,9	57,7	92,4	56,5
klasa U	6 538	5 415	6 230	5 700	5 068	20,7	53,4	96,9	13,6	53,4	96,5	15,0	53,4	95,4	16,3	53,4	93,7	19,0	53,3	94,1	20,8
klasa R	6 145	5 082	5 878	5 248	4 676	20,9	48,5	98,6	1,8	48,5	97,6	2,4	48,5	98,0	2,3	48,6	95,5	2,7	48,5	96,3	3,7
klasa O	5 345	4 545	5 342	4 595	4 059	17,6	43,5	104,6	0,2	43,6	102,7	0,3	43,7	102,6	0,3	43,8	101,4	0,4	43,8	102,8	0,5
klasa P	4 637	3 942	4 470	3 758	3 404	17,6	38,5	79,5	0,0	38,4	89,8	0,0	38,8	104,7	0,0	38,8	90,4	0,1	38,7	92,4	0,2
S-P Razem	6 918	5 708	6 540	6 015	5 383	21,2	58,1	94,9	100,0	57,8	94,6	100,0	57,7	93,7	100,0	57,3	92,1	100,0	57,0	92,5	100,0

Wykorzystanie możliwe z dokładnym podaniem źródła

Biuletyn „*Rynek mięsa wieprzowego*” ukazuje się w każdy czwartek.
Informacje zamieszczane w tym biuletynie przekazywane są przez współpracujące z nami podmioty na podstawie Ustawy o badaniach rynkowych z dnia 30 marca 2001r.

Wydawca:

Ministerstwo Rolnictwa i Rozwoju Wsi,
Departament Przetwórstwa i Rynków Rolnych

ul. Wspólna 30, 00-930 Warszawa,

tel. (022) 623-16-32, fax (022) 623-23-00.

E-mail: biuletyn@minrol.gov.pl

Autor: Agnieszka Szarejko-Pater tel. (022) 623-21-69; E-mail: Agnieszka.Pater@minrol.gov.pl

Biuletyny są dostępne pod adresem: Internet: <http://www.minrol.gov.pl>