

MINISTERSTWO ROLNICTWA I ROZWOJU WSI  
DEPARTAMENT PROMOCJI I JAKOŚCI ŻYWNOSCI  
ZINTEGROWANY SYSTEM ROLNICZEJ INFORMACJI RYNKOWEJ

Podstawa prawna: Ustawa o rolniczych badaniach rynkowych z 30 marca 2001 r.

WYDZIAŁ INFORMACJI RYNKOWEJ I STATYSTYKI ROLNEJ

**RYNEK MIĘSA WIEPRZOWEGO**

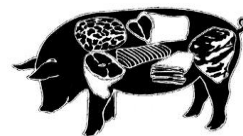

**NR 50/2019**

Notowania<sup>1</sup> za okres 09.12.2019 - 15.12.2019 r.

czwartek, 19 grudnia 2019 r.

*Szanowni Państwo,*

*Uprzejmie informujemy, że kolejny Biuletyn Informacyjny nr 51/52 za 2019 r., zostanie opublikowany w dniu 3 stycznia 2020 roku i będzie dotyczył łącznie dwóch tygodni, tj. okresu od 16 do 29 grudnia 2019 roku.*

**Spis treści**

1. Zakupy świń rzeźnych .....	2
1.1. Ceny zakupu tuczników wg EUROP w Polsce i regionach .....	2
1.2. Ceny zakupu świń rzeźnych wg wagi żywej .....	3
1.3. Struktura zakupu świń rzeźnych w Polsce .....	3
2. Sprzedaż wieprzowiny .....	5
2.1. Ceny sprzedaży półtuszy wieprzowych w Polsce i makroregionach .....	5
2.2. Ceny sprzedaży elementów i przetworów z wieprzowiny w Polsce .....	6
i makroregionach .....	6
2.3. Ceny prosiąt na targowiskach .....	7
3. Graficzne prezentacje cen zakupu i sprzedaży na rynku wieprzowiny .....	8
4. Miesięczne analizy cenowe .....	10
5. Pogłowie trzody chlewnej w czerwcu 2019 roku (dane wstępne) Źródło: GUS	12
6. Handel zagraniczny wieprzowiną trzodą żywą i mięsem wieprzowym .....	13

<sup>1</sup> Badanie cen zakupu i sprzedaży w zakładach mięsnych prowadzone jest na reprezentatywnej próbie. Ceny zakupu rejestrowane są wg klas jakości handlowej EUROP zgodnie z rozporządzeniem Parlamentu Europejskiego i Rady (UE) nr 1308/2013 z dnia 17 grudnia 2013 r. ustanawiającego wspólną organizację rynków produktów rolnych oraz uchylającego rozporządzenia Rady (EWG) nr 922/72, (EWG) nr 234/79, (WE) nr 1037/2001 i (WE) nr 1234/2007 (Dz. Urz. UE L 347 z 20.12.2013, str. 671) i rozporządzeniem Komisji (WE) nr 1249/2008 z dnia 10 grudnia 2008 r. r. ustanawiającym szczegółowe zasady wdrożenia wspólnotowych klasyfikacji tusz wołowych, wieprzowych i baranich oraz raportowania ich cen (Dz. U. Nr L 337 z 16.12.2008, str. 3, z późn.zm.) oraz rozporządzeniem Ministra Rolnictwa i Rozwoju Wsi z dnia 4 lutego 2009 r. w sprawie szczegółowych warunków ustalania klasy jakości handlowej tusz wieprzowych (Dz.U. z 19.02.2009 r., Nr 28, poz. 181).

Ceny zakupu zbierane są dla masy poubojowej schłodzonej.

Badanie cen prosiąt prowadzone jest na targowiskach, na których dokonywany jest obrót prosiętami, a ceny liczone są jako średnie arytmetyczne zrealizowanych transakcji.

**Ceny zakupu i sprzedaży nie zawierają podatku VAT.**

Daty prezentowane w tabelach oznaczają ostatni dzień analizowanego tygodnia (poniedziałek - niedziela).

# 1. Zakupy świń rzeźnych

## 1.1. Ceny zakupu tuczników wg EUROP w Polsce i regionach

Tab. 1 Średnie ceny netto (bez VAT) zakupu świń rzeźnych wg klasyfikacji poubojowej EUROP

masa schłodzona [MPS]; -masa poubojowa ciepła [MPC]

SKUP								
Klasa półtuszy wieprzowych wg EUROP	CENA [zł/tonę]				Zmiana tygod. ceny [%]	%	Średnia masa tuszy [kg]	Struktura zakupu wg liczby [%]
	[MPS]		[MPC]					
	2019-12-15	2019-12-08	2019-12-15	2019-12-08		mięsa w tuszy		
1	2	3	4	5	6	7	8	9
<b>POLSKA</b>								
klasa S	8 457	8 325	8 291	8 162	1,58	61,4	93,1	28,8
klasa E	8 350	8 183	8 186	8 023	2,03	58,0	94,5	57,6
klasa U	8 005	7 827	7 848	7 674	2,27	53,3	96,2	11,7
klasa R	7 746	7 493	7 594	7 346	3,38	48,6	97,3	1,7
klasa O	7 072	6 690	6 933	6 559	5,71	43,6	101,4	0,2
klasa P	6 841	6 643	6 707	6 512	2,99	39,1	105,0	0,0
<b>S-P Razem</b>	<b>8 326</b>	<b>8 165</b>	<b>8 162</b>	<b>8 005</b>	<b>1,96</b>	<b>58,2</b>	<b>94,4</b>	<b>100,0</b>
<b>REGION PÓLNOCNY</b>								
klasa S	8 430	8 282	8 265	8 119	1,79	61,3	91,7	24,7
klasa E	8 338	8 176	8 174	8 015	1,98	57,8	94,0	60,2
klasa U	8 056	7 915	7 898	7 759	1,78	53,3	95,5	13,6
klasa R	7 799	7 654	7 646	7 504	1,89	48,4	95,9	1,3
klasa O	7 329	7 154	7 186	7 014	2,45	43,2	95,9	0,1
klasa P	*	*	*	*	*	*	*	*
<b>S-P Razem</b>	<b>8 313</b>	<b>8 158</b>	<b>8 150</b>	<b>7 998</b>	<b>1,89</b>	<b>57,9</b>	<b>93,7</b>	<b>100,0</b>
<b>REGION ŚRODKOWO-WSCHODNI</b>								
klasa S	8 462	8 354	8 296	8 191	1,28	61,4	94,8	33,1
klasa E	8 371	8 196	8 207	8 036	2,13	58,4	96,1	55,0
klasa U	7 954	7 755	7 798	7 603	2,57	53,4	97,4	9,6
klasa R	7 878	7 440	7 724	7 294	5,90	49,1	97,1	2,2
klasa O	7 520	7 218	7 373	7 076	4,19	44,4	98,2	0,2
klasa P	*	*	*	*	*	*	*	*
<b>S-P Razem</b>	<b>8 347</b>	<b>8 184</b>	<b>8 184</b>	<b>8 024</b>	<b>2,00</b>	<b>58,6</b>	<b>95,9</b>	<b>100,0</b>
<b>REGION POŁUDNIOWO-WSCHODNI</b>								
klasa S	8 483	8 302	8 316	8 139	2,18	61,3	92,4	30,1
klasa E	8 364	8 202	8 200	8 041	1,98	57,9	94,5	56,5
klasa U	8 003	7 853	7 846	7 699	1,90	53,2	96,3	11,6
klasa R	7 552	7 386	7 403	7 241	2,25	48,0	99,8	1,6
klasa O	6 680	6 768	6 549	6 635	-1,29	43,3	103,9	0,2
klasa P	*	*	*	*	*	*	*	*
<b>S-P Razem</b>	<b>8 339</b>	<b>8 172</b>	<b>8 175</b>	<b>8 012</b>	<b>2,04</b>	<b>58,2</b>	<b>94,2</b>	<b>100,0</b>
<b>REGION ZACHODNI</b>								
klasa S	8 453	8 329	8 288	8 165	1,50	61,5	92,3	27,0
klasa E	8 334	8 171	8 170	8 010	2,00	57,9	93,6	58,8
klasa U	8 008	7 824	7 851	7 670	2,36	53,4	95,7	12,4
klasa R	7 667	7 501	7 517	7 354	2,21	48,4	97,2	1,6
klasa O	6 866	6 515	6 731	6 387	5,40	43,3	103,9	0,2
klasa P	*	6 318	*	6 195	*	*	*	*
<b>S-P Razem</b>	<b>8 310</b>	<b>8 151</b>	<b>8 147</b>	<b>7 991</b>	<b>1,94</b>	<b>58,1</b>	<b>93,6</b>	<b>100,0</b>

Tygodniowy ubój świń rzeźnych w ubojniach monitorowanych w ramach ZSRIR wyniósł – 308 075 sztuk.

## 1.2. Ceny zakupu świń rzeźnych wg wagi żywej

Tab. 2 Średnie ceny netto zakupu świń rzeźnych za wagę żywą – obliczane na podstawie cen za świnie wg masy poubojowej cieplej (MPC) przy użyciu współczynnika wydajności rzeźnej podawanego przez GUS (0,78).

CENA [zł/kg]			
MAKROREGIONY	2019-12-15	2019-12-08	Tygodniowa zmiana ceny [%]
<b>POLSKA</b>	<b>6,37</b>	<b>6,24</b>	<b>1,96</b>
REGION PÓLNOCNY	6,36	6,24	1,89
REGION ŚRODKOWO-WSCHODNI	6,38	6,26	2,00
REGION POŁUDNIOWO-WSCHODNI	6,38	6,25	2,04
REGION ZACHODNI	6,35	6,23	1,94

Uwaga: Daty podane w tabeli oznaczają ostatni dzień analizowanego tygodnia (poniedziałek - niedziela).

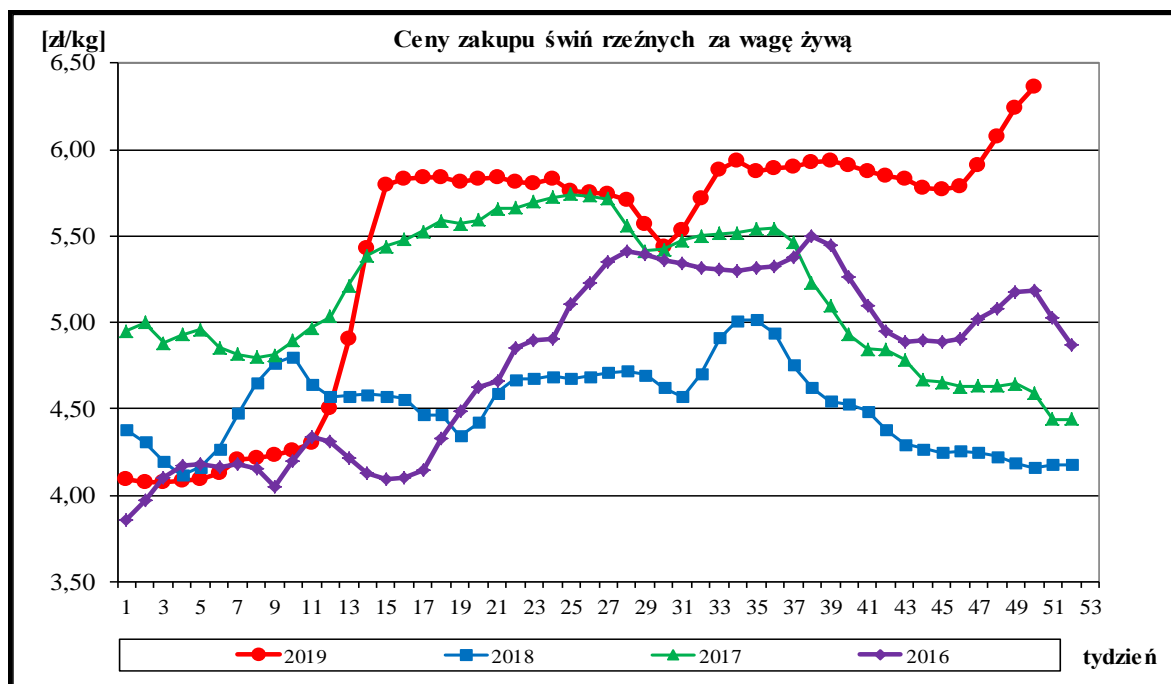

## 1.3. Struktura zakupu świń rzeźnych w Polsce

Rys. 1. Struktura zakupu świń rzeźnych w zakładach mięsnych wg klasyfikacji SEUROP

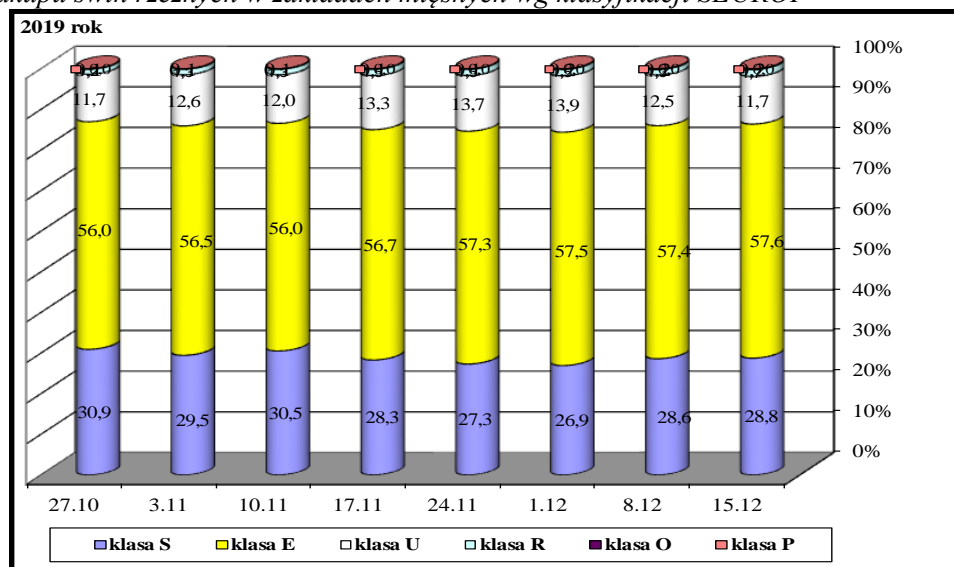

Wykorzystanie możliwe z dokładnym podaniem źródła

## ROCZNE ZMIANY CEN WYBRANYCH PRODUKTÓW Z RYNKU WIEPRZOWINY

### I. Roczne zmiany cen zakupu świń rzeźnych wg klasyfikacji EUROP i żywca wieprzowego [MPC]- masa poubojowa ciepła

POLSKA	CENA		Roczna zmiana ceny [%]
	[MPC] zł/tonę		
	2019-12-15	2018-12-16	
klasa S	8 291	5 493	50,9
klasa E	8 186	5 383	52,1
klasa U	7 848	5 030	56,0
klasa R	7 594	4 652	63,2
klasa O	6 933	4 098	69,2
klasa P	6 707	3 811	76,0
<b>S-P Razem</b>	<b>8 162</b>	<b>5 332</b>	<b>53,1</b>

Cena zakupu żywca wieprzowego **S-P razem** obliczona na podstawie cen za świnię wg masy poubojowej cieplej (MPC) przy użyciu przelicznika GUS wynoszącego 0,78

### II. Roczne zmiany cen sprzedaży półtuszy wieprzowych

CENY SPRZEDAŻY - PÓLTUSZE WIEPRZOWE			
MAKROREGIONY	CENA [zł/tonę]		Roczna zmiana ceny
	2019-12-15	2018-12-16	[%]
<b>POLSKA</b>	<b>9 470</b>	6 426	<b>47,4</b>
Południowo-wschodni	<b>9 380</b>	6 371	47,2
Północny	*	7 855	*
Środkowo-wschodni	<b>9 601</b>	6 612	45,2
Zachodni	<b>9 432</b>	6 352	48,5

### III. Roczne zmiany cen targowiskowych prosiąt

Prosięta ok. 25 kg/szt.	Kategoria ceny	2019-12-15	2018-12-16	Roczna zmiana ceny [%]
	min. w zł/szt.	192,00	100,00	92,0
	max. w zł/szt.	270,00	236,00	14,4
	średnia w zł/szt.	<b>230,80</b>	<b>167,00</b>	<b>38,2</b>
	Szacunkowa podaż	263	470	-44,0
	Szacunkowa sprzedaż	228	323	-29,4
	Wsk_war_atmosf.	2,63	2,54	3,5

Wykorzystanie możliwe z dokładnym podaniem źródła

## 2. Sprzedaż wieprzowiny

### 2.1. Ceny sprzedaży półtuszy wieprzowych w Polsce i makroregionach

Tab. 3 Średnie ceny sprzedaży półtuszy wieprzowych (bez VAT) przeznaczonych na rynek wewnętrzny UE.

CENY SPRZEDAŻY - PÓLTUSZE WIEPRZOWE			
MAKROREGIONY	CENA [zł/t]		Tygodniowa zmiana ceny [%]
	2019-12-15	2019-12-08	
<b>PÓLTUSZE WIEPRZOWE</b>			
<b>POLSKA</b>	<b>9 470</b>	<b>9 223</b>	<b>2,7</b>
Południowo-wschodni	9 380	8 759	7,1
Północny	*	*	*
Środkowo-wschodni	9 601	9 501	1,0
Zachodni	9 432	9 230	2,2

Rys. 2. Średnie ceny sprzedaży półtuszy wieprzowych przeznaczonych na rynek wewnętrzny UE.

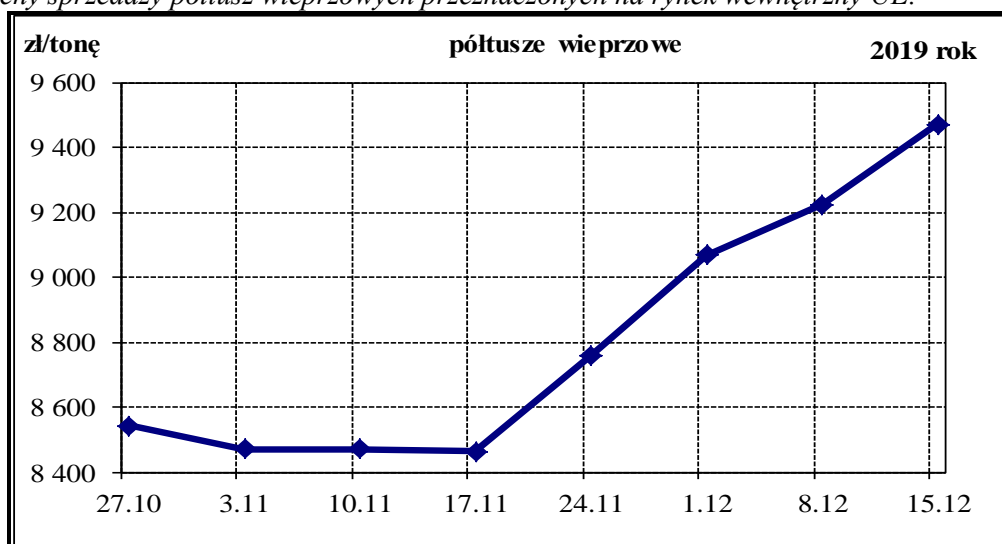

#### A. Makroregiony skupu świń rzeźnych wg EUROP

Makroregion Północny: województwa - kujawsko-pomorskie, pomorskie, warmińsko-mazurskie.

Makroregion Środkowo-wschodni: województwa - łódzkie, mazowieckie, podlaskie.

Makroregion Południowo-wschodni: województwa - lubelskie, małopolskie, podkarpackie, śląskie, świętokrzyskie.

Makroregion Zachodni: województwa - dolnośląskie, lubuskie, opolskie, wielkopolskie, zachodnio-pomorskie.

### 2.2. Ceny sprzedaży elementów i przetworów z wieprzowiny w Polsce i makroregionach

#### B. Makroregion sprzedaży mięsa w elementach oraz przetworów mięsnych z rynku wieprzowiny.

Makroregion Północno-zachodni: województwa: - pomorskie, zachodnio-pomorskie.

Makroregion Północno-wschodni: województwa - podlaskie, warmińsko-mazurskie.

Makroregion Wielkopolski: województwo - wielkopolskie.

Makroregion Kujawski: województwo - kujawsko-pomorskie.

Makroregion Mazowiecko-łódzki: województwa - łódzkie, mazowieckie.

Makroregion Południowo-zachodni: województwa - dolnośląskie, lubuskie, opolskie.

Makroregion Południowo-środkowy: województwa - małopolskie, śląskie, świętokrzyskie.

Makroregion Wschodni dolny: województwa - lubelskie, podkarpackie.

Tab. 4 Średnie ceny sprzedaży elementów i przetworów wieprzowych (bez VAT) w zakładach mięsnych (kraj +UE).

<b>CENY SPRZEDAŻY</b>			
<b>TOWAR</b>	<b>CENA [zł/tonę]</b>		<b>Tygodniowa zmiana ceny [%]</b>
	<b>2019-12-15</b>	<b>2019-12-08</b>	
<b>POLSKA</b>			
schab środkowy z kością	13 369	12 532	6,68
szynka gotowana	19 019	19 984	-4,83
kielbasa toruńska	12 629	12 904	-2,13
<b>PÓLNO-CNO-ZACHODNI</b>			
schab środkowy z kością	*	*	*
szynka gotowana	*	*	*
kielbasa toruńska	*	*	*
<b>PÓLNO-CNO-WSCHODNI</b>			
schab środkowy z kością	*	*	*
szynka gotowana	*	*	*
kielbasa toruńska	*	*	*
<b>WIELKOPOLSKI</b>			
schab środkowy z kością	13 846	13 115	5,57
szynka gotowana	20 449	20 956	-2,42
kielbasa toruńska	*	*	*
<b>KUJAWSKI</b>			
schab środkowy z kością	*	*	*
szynka gotowana	20 582	19 899	3,44
kielbasa toruńska	*	*	*
<b>MAZOWIECKO-LÓDZKI</b>			
schab środkowy z kością	14 527	14 312	1,50
szynka gotowana	26 004	25 550	1,78
kielbasa toruńska	14 882	14 872	0,07
<b>POŁUDNIOWO-ZACHODNI</b>			
schab środkowy z kością	14 142	13 798	2,49
szynka gotowana	*	*	*
kielbasa toruńska	*	*	*
<b>POŁUDNIOWO-ŚRODKOWY</b>			
schab środkowy z kością	15 081	14 951	0,87
szynka gotowana	*	*	*
kielbasa toruńska	11 074	11 138	-0,57
<b>WSCHODNI-DOLNY</b>			
schab środkowy z kością	*	*	*
szynka gotowana	18 479	21 446	-13,84
kielbasa toruńska	*	*	*

**Uwaga:** Daty podane w tabeli oznaczają ostatni dzień analizowanego tygodnia (poniedziałek - niedziela).

\* - w związku z ustawowym obowiązkiem nieidentyfikowalności dostawców danych rynkowych nie jest możliwe prezentowanie danych dla regionu.

## 2.3.Ceny prosiąt na targowiskach

Tab. 5 Średnie tygodniowe krajowe ceny prosiąt uzyskane w transakcjach targowiskowych.

Prosięta ok. 25 kg/szt.	Kategoria ceny	2019-12-15	2019-12-08	Tygodniowa zmiana [%]
	min. w zł/szt.	192,00	192,00	0,0
	max. w zł/szt.	270,00	320,00	-15,6
	średnia w zł/szt.	230,80	252,83	-8,7
	Szacunkowa podaż	263	379	-30,6
	Szacunkowa sprzedaż	228	282	-19,1
	Wsk_war_atmosf.	2,63	2,64	-0,4

\*Wsk\_war\_atmosf. - wskaźnik warunków atmosferycznych, który zawiera się między liczbą 1 a 3.

Charakteryzuje warunki atmosferyczne występujące na targowiskach w dniu prowadzenia badań.

- 1 - złe – znacznie utrudniające przebieg handlu targowiskowego,
- 2 - umiarkowane – mające niewielki wpływ na przebieg handlu targowiskowego,
- 3 - dobre – nie mające wpływu na przebieg handlu targowiskowego.

Tab. 6 Średnie miesięczne ceny prosiąt na targowiskach w listopadzie i październiku 2019r.

	Kategoria ceny	Okres		Zmiana	Zmiana
		04.11.2019-01.12.2019	30.09.2019-03.11.2019	miesięczna w %	roczna w %
Prosięta ok. 25 kg [zł/szt]	min. w zł/szt	193,00	192,00	0,5	75,5
	max. w zł/szt	300,00	325,00	-7,7	20,0
	średnia w zł/szt	240,79	234,70	2,6	43,3
	Szacunkowa podaż	1 068	1 555	-31,3	-46,3
	Szacunkowa sprzedaż	928	1 317	-29,5	-36,2
	Wsk_war_atmosf.	2,66	2,58	3,1	4,3

Rys.3. Średnie ceny prosiąt uzyskane w transakcjach targowiskowych.

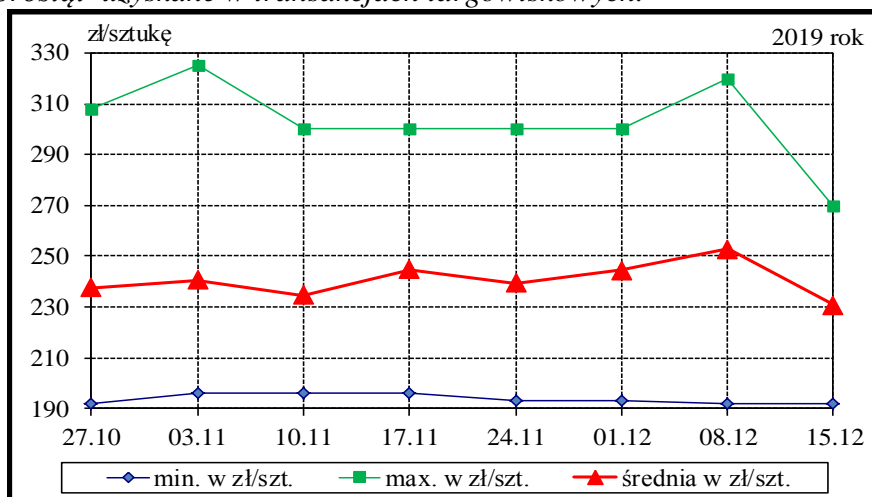

Wykorzystanie możliwe z dokładnym podaniem źródła

## Metodyka badań

Notowania cen prosiąt realizowane są na reprezentatywnych targowiskach.

Pod pojęciem targowisko rozumiany jest zorganizowany rynek lokalny, którego dominującymi uczestnikami są okoliczni producenci rolni.

Prezentowane ceny są cenami średnimi arytmetycznymi dotyczące największej liczby zawartych transakcji na badanym targowisku. Zestawienie cen dotyczy ostatniego tygodnia, natomiast na poszczególnych targowiskach badania cen dokonywane są raz w tygodniu (w zwyczajowo przyjęty dzień targowy lub w jeden z kilku dni targowych). Obroty na tych rynkach mają charakter lokalny.

W przypadku prosiąt jednostką transakcyjną jest sztuka. Monitorowane są wszystkie prosięta o wadze ok. 25 kg, które nie zdyskwalifikowało się ze względu na stan zdrowotny.

**Notowań cen dokonują pracownicy Ośrodków Doradztwa Rolniczego.**

### 3. Graficzne prezentacje cen zakupu i sprzedaży na rynku wieprzowiny

#### Graficzna prezentacja cen zakupu świń rzeźnych w 2019r. w porównaniu z 2018-2016r.

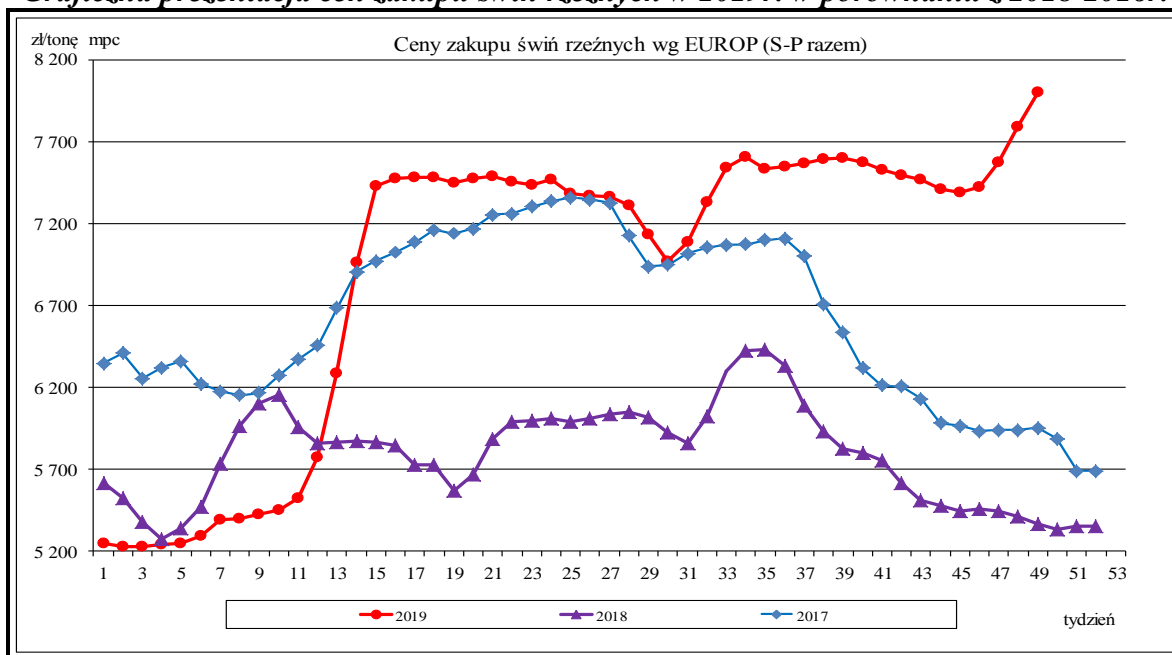

#### Graficzna prezentacja cen półtuszy wieprzowych w 2019r. w porównaniu z 2018-2016r.

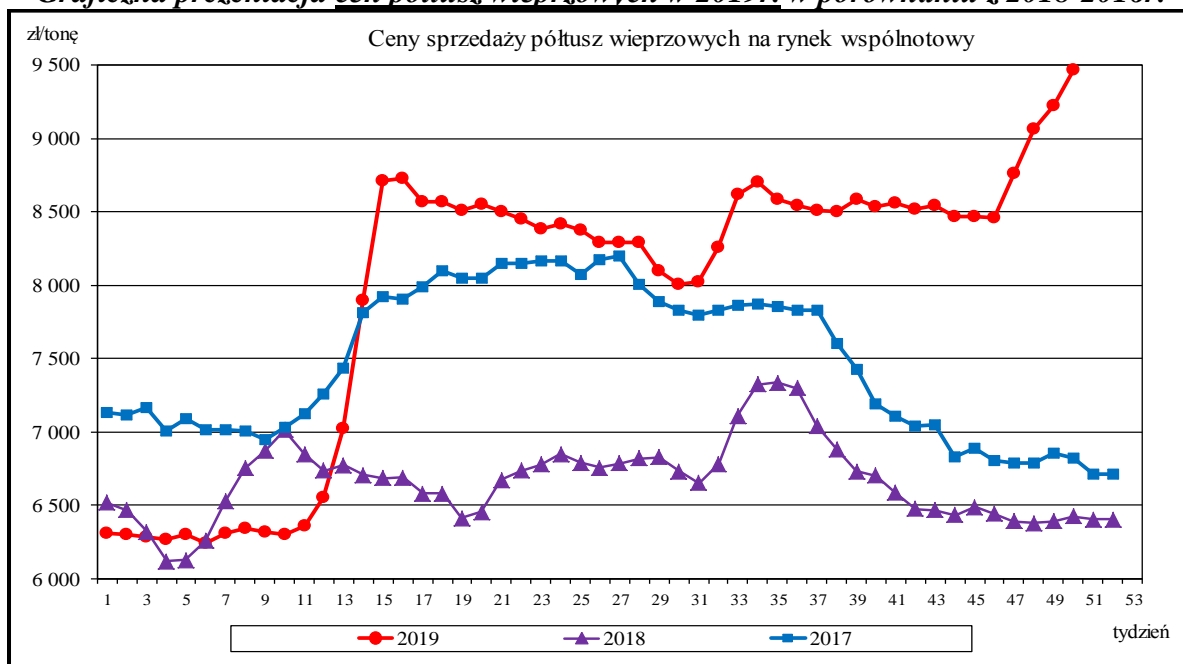

Wykorzystanie możliwe z dokładnym podaniem źródła



**Graficzna prezentacja cen targowiskowych prosiąt w 2019r. w porównaniu z 2018-2016r.**

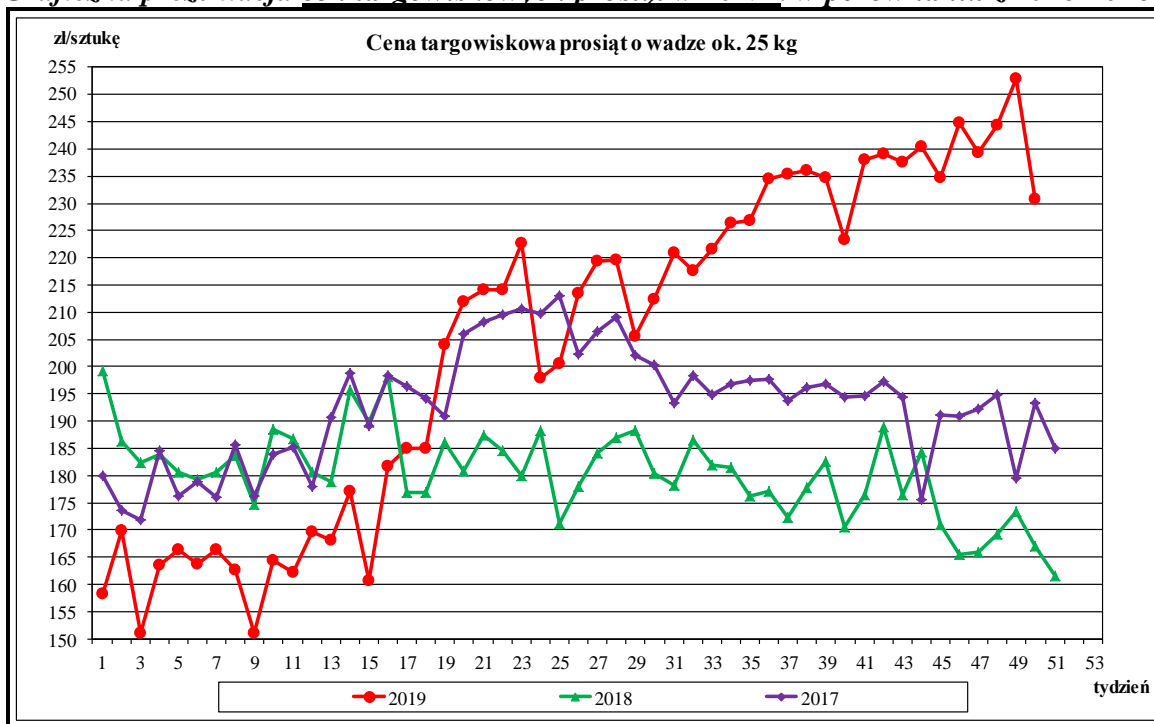

**Rynkowe ceny tusz wieprzowych kl. E w UE (€/100 kg w wadze poubojowej schłodzonej).**

						Cena w Polsce w % cen w :			
	UE-28	Polska	Niemcy	Dania	Holandia	UE-28	Niemcy	Dania	Holandia
<b>I 2017</b>	151,69	149,99	157,40	141,79	138,36	98,9	95,3	105,8	108,4
II	152,31	148,98	156,61	141,49	139,25	97,8	95,1	105,3	107,0
III	156,53	153,49	161,92	143,98	143,56	98,1	94,8	106,6	106,9
IV	168,85	169,22	176,82	153,96	157,48	100,2	95,7	109,9	107,5
V	174,01	176,02	182,65	161,56	162,52	101,2	96,4	108,9	108,3
VI	176,72	178,89	185,64	163,49	165,05	101,2	96,4	109,4	108,4
VII	172,72	172,26	177,51	158,54	157,37	99,7	97,0	108,7	109,5
VIII	170,17	169,62	174,74	154,58	152,50	99,7	97,1	109,7	111,2
IX	165,32	165,27	168,26	151,26	147,29	100,0	98,2	109,3	112,2
X	151,43	150,02	154,01	142,05	136,42	99,1	97,4	105,6	110,0
XI	145,65	144,87	149,32	137,20	131,56	99,5	97,0	105,6	110,1
XII	142,79	142,46	145,52	134,29	126,81	99,8	97,9	106,1	112,3
<b>I 2018</b>	136,32	134,69	137,11	126,85	119,05	98,8	98,2	106,2	113,1
II	140,80	140,83	146,43	124,96	124,83	100,0	96,2	112,7	112,8
III	146,75	146,08	152,28	130,27	132,77	99,5	95,9	112,1	110,0
IV	143,73	142,58	147,90	127,14	127,67	99,2	96,4	112,1	111,7
V	141,60	137,94	144,97	127,14	126,63	97,4	95,2	108,5	108,9
VI	145,32	143,14	148,94	126,75	130,69	98,5	96,1	112,9	109,5
VII	144,01	142,17	147,13	127,13	128,49	98,7	96,6	111,8	110,6
VIII	148,73	148,50	154,21	130,01	131,93	99,8	96,3	114,2	112,6
IX	146,78	144,60	150,28	131,80	128,42	98,5	96,2	109,7	112,6
X	138,08	134,73	141,48	126,89	121,62	97,6	95,2	106,2	110,8
XI	135,76	130,11	140,40	127,10	121,20	95,8	92,7	102,4	107,4
XII	135,66	128,36	140,27	130,08	121,82	94,6	91,5	98,7	105,4
<b>I 2019</b>	134,33	125,70	140,09	127,18	121,96	93,6	89,7	98,8	103,1
II	135,61	127,48	143,10	129,26	123,52	94,0	89,1	98,6	103,2
III	142,12	136,51	149,98	133,69	129,48	96,1	91,0	102,1	105,4
IV	166,24	175,44	175,77	154,33	156,51	105,5	99,8	113,7	112,1
V	172,63	178,08	182,07	165,19	161,01	103,2	97,8	107,8	110,6
VI	177,67	178,04	187,42	172,64	165,27	100,2	95,0	103,1	107,7
VII	175,55	172,56	182,92	170,75	160,82	98,3	94,3	101,1	107,3
VIII	178,82	175,33	188,79	170,38	168,16	98,0	92,9	102,9	104,3
IX	181,74	177,78	190,30	176,67	172,08	97,8	93,4	100,6	103,3
X	182,74	178,17	190,32	183,46	172,43	97,5	93,6	97,1	103,3
XI	186,41	179,79	194,79	194,69	179,76	96,4	92,3	92,3	100,0
XII									

Wykorzystanie możliwe z dokładnym podaniem źródła

## 4. Miesięczne analizy cenowe

## Zestawienie cen rynkowych zakupu tuczników ubitych w listopadzie i październiku 2019r.

SKUP - LISTOPAD - 2019 - ZMIANY MIESIĘCZNE								
Klasa półtuszy wieprzowych wg EUROP	CENA [zł/tonę]				Zmiana ceny [%]	%	Średnia masa tuszy [kg/szt.]	Struktura skupu [%]
	[MS]		[MPC]					
	04.11.2019- 01.12.2019	30.09.2019- 03.11.2019	04.11.2019- 01.12.2019	30.09.2019- 03.11.2019				
<b>POLSKA</b>								
klasa S	7 859	7 792	7 704	7 640	0,85	61,4	94,7	28,2
klasa E	7 732	7 665	7 580	7 515	0,87	57,8	97,0	56,9
klasa U	7 373	7 291	7 228	7 148	1,13	53,3	98,6	13,2
klasa R	7 017	6 957	6 880	6 821	0,86	48,4	99,7	1,5
klasa O	6 213	6 133	6 092	6 013	1,31	43,7	104,5	0,1
klasa P	6 005	6 010	5 887	5 892	-0,07	37,6	102,3	0,0
<b>S-P Razem</b>	<b>7 705</b>	<b>7 650</b>	<b>7 554</b>	<b>7 500</b>	<b>0,72</b>	<b>58,1</b>	<b>96,6</b>	<b>100,0</b>
<b>REGION PÓLNOCNY</b>								
klasa S	7 845	7 808	7 691	7 655	0,47	61,5	93,5	27,2
klasa E	7 728	7 682	7 576	7 531	0,60	57,8	96,1	58,5
klasa U	7 446	7 347	7 300	7 203	1,35	53,3	97,8	13,1
klasa R	7 173	7 024	7 032	6 886	2,12	48,4	97,8	1,1
klasa O	6 812	6 510	6 679	6 382	4,65	43,4	97,3	0,1
klasa P	*	5 893 *		5 777 *	*	*	*	*
<b>S-P Razem</b>	<b>7 714</b>	<b>7 670</b>	<b>7 563</b>	<b>7 520</b>	<b>0,57</b>	<b>58,1</b>	<b>95,6</b>	<b>100,0</b>
<b>REGION ŚRODKOWO-WSCHODNI</b>								
klasa S	7 893	7 797	7 738	7 644	1,23	61,5	95,4	31,1
klasa E	7 746	7 653	7 594	7 503	1,22	57,8	97,9	55,8
klasa U	7 301	7 173	7 158	7 033	1,78	53,3	99,3	11,8
klasa R	7 004	6 916	6 866	6 780	1,27	48,4	99,4	1,1
klasa O	6 701	6 615	6 570	6 485	1,30	43,4	99,5	0,1
klasa P	*	6 273 *		6 150 *	*	*	*	*
<b>S-P Razem</b>	<b>7 727</b>	<b>7 637</b>	<b>7 576</b>	<b>7 487</b>	<b>1,18</b>	<b>58,3</b>	<b>97,3</b>	<b>100,0</b>
<b>REGION POŁUDNIOWO-WSCHODNI</b>								
klasa S	7 841	7 750	7 687	7 598	1,17	61,3	94,5	30,7
klasa E	7 754	7 664	7 602	7 514	1,18	57,8	97,0	54,6
klasa U	7 430	7 337	7 284	7 193	1,27	53,2	98,9	12,7
klasa R	6 962	6 918	6 825	6 782	0,63	48,2	100,7	1,9
klasa O	6 339	6 282	6 215	6 159	0,91	43,4	102,8	0,2
klasa P	5 984	6 111	5 866	5 991	-2,09	38,6	106,7	0,0
<b>S-P Razem</b>	<b>7 720</b>	<b>7 649</b>	<b>7 569</b>	<b>7 499</b>	<b>0,93</b>	<b>58,1</b>	<b>96,6</b>	<b>100,0</b>
<b>REGION ZACHODNI</b>								
klasa S	7 837	7 800	7 684	7 647	0,48	61,5	94,6	25,3
klasa E	7 713	7 668	7 562	7 518	0,59	57,8	96,6	57,9
klasa U	7 370	7 344	7 226	7 200	0,36	53,4	98,3	14,7
klasa R	6 997	6 976	6 860	6 839	0,30	48,5	100,1	1,8
klasa O	6 018	5 884	5 900	5 769	2,28	43,8	106,9	0,3
klasa P	5 746	5 749	5 634	5 637	-0,05	38,6	104,8	0,0
<b>S-P Razem</b>	<b>7 674</b>	<b>7 651</b>	<b>7 524</b>	<b>7 501</b>	<b>0,30</b>	<b>57,9</b>	<b>96,4</b>	<b>100,0</b>

**Makroregiony skupu świń rzeźnych wg EUROP**

Makroregion Północny: województwa - kujawsko-pomorskie, pomorskie, warmińsko-mazurskie.

Makroregion Środkowo-wschodni: województwa - łódzkie, mazowieckie, podlaskie.

Makroregion Południowo-wschodni: województwa - lubelskie, małopolskie, podkarpackie, śląskie, świętokrzyskie.

Makroregion Zachodni: województwa - dolnośląskie, lubuskie, opolskie, wielkopolskie, zachodnio-pomorskie.

## Miesięczne ceny netto zakupu świn rzeźnych za wagę żywą w listopadzie i październiku 2019r.

CENA [zł/kg]			Miesięczna zmiana ceny [%]
MAKROREGIONY	XI 2019	X 2019	
POLSKA	5,89	5,85	0,7
REGION PÓŁNOCNY	5,90	5,87	0,6
REGION ŚRODKOWO-WSCHODNI	5,91	5,84	1,2
REGION POŁUDNIOWO-WSCHODNI	5,90	5,85	0,9
REGION ZACHODNI	5,87	5,85	0,3

Średnie ceny netto zakupu świn rzeźnych za wagę żywą – obliczane na podstawie cen za żywca wg masy poubojowej ciepłej (MPC) przy użyciu współczynnika wydajności rzeźnej podawanego przez GUS (0,78).

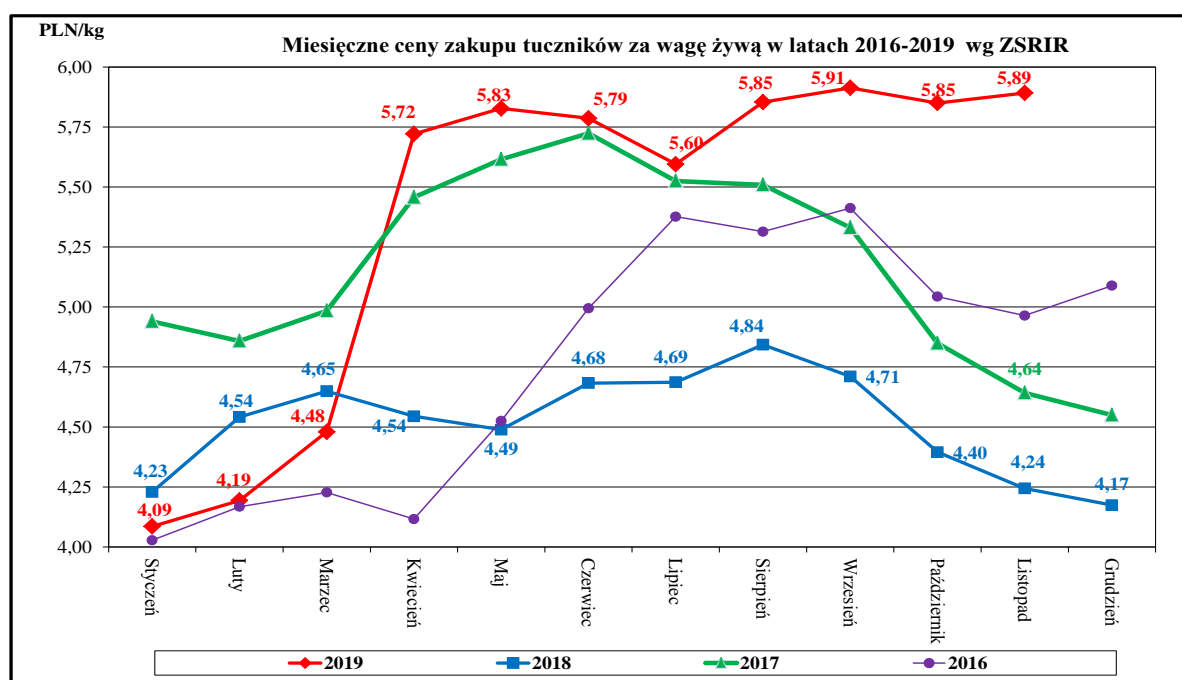

Średnie miesięczne ceny zakupu żywca wieprzowego w wadze żywej (zł/kg) bez VAT w latach 2011 - 2019 wg Zintegrowanego Systemu Rolniczej Informacji Rynkowej (ZSRIR)

ZSRIR									
Miesiąc	2019	2018	2017	2016	2015	2014	2013	2012	2011
I	4,09	4,23	4,94	4,03	4,04	5,01	5,11	5,07	3,74
II	4,19	4,54	4,86	4,17	4,42	4,62	5,21	5,23	3,99
III	4,48	4,65	4,98	4,23	4,38	4,76	5,31	5,13	4,25
IV	5,72	4,54	5,46	4,12	4,43	5,07	5,34	5,24	4,52
V	5,83	4,49	5,62	4,53	4,24	5,13	5,15	5,34	4,48
VI	5,79	4,68	5,72	4,99	4,49	5,32	5,59	5,63	4,62
VII	5,60	4,69	5,53	5,38	4,38	5,31	5,81	5,51	4,72
VIII	5,85	4,84	5,51	5,31	4,37	5,13	6,02	5,71	4,77
IX	5,91	4,71	5,33	5,41	4,61	4,92	6,00	5,96	5,01
X	5,85	4,40	4,85	5,04	4,39	4,58	5,71	5,94	5,08
XI	5,89	4,24	4,64	4,96	3,91	4,43	5,30	5,68	5,21
XII		4,17	4,55	5,09	3,83	4,11	5,27	5,33	5,58

## 5. Pogłowie trzody chlewnej w czerwcu 2019 roku (dane wstępne)

Źródło: GUS

\*Wstępne uogólnione wyniki reprezentacyjnego badania pogłowia świń oraz produkcji żywca wieprzowego obejmującego: - wszystkie gospodarstwa osób prawnych i jednostek nieposiadających osobowości prawnej, - wylosowane gospodarstwa indywidualne (30 tys. gospodarstw - próba około 2%).

↓ 8,9%

spadek pogłowia świń w porównaniu z czerwcem 2018 r.

Według wstępnych danych pogłowie świń\* w czerwcu 2019 r. liczyło 10 780,5 tys. sztuk, wykazując w stosunku do analogicznego okresu ubiegłego roku spadek o 8,9%. Spadek pogłowia wystąpił we wszystkich grupach produkcyjno – użytkowych trzody chlewnej.

### W strukturze stada trzody chlewnej ogółem udział poszczególnych grup produkcyjno – użytkowych w czerwcu 2019 r. wynosił:

- prosięta o wadze do 20 kg – 22,5%,
- warchlaki o wadze od 20 kg do 50 kg – 28,2%,
- trzoda chlewna o wadze 50 kg i więcej, z przeznaczeniem na ubój – 42,2%,
- trzoda chlewna o wadze 50 kg i więcej, z przeznaczeniem na chów – 7,1%,
- w tym:
- lochy na chów razem – 7,0%,
- w tym lochy prośne – 4,9%.

Największy udział w strukturze stada stanowiło pogłowie tuczników - 42,2%

Tablica 1. Pogłowie świń w czerwcu 2019 r.

WYSZCZEGÓLNIENIE	VI 2019 w tys. sztuk	VI 2018=100	XII 2018=100
<b>Świnie</b>	<b>10780,5</b>	<b>91,1</b>	<b>97,8</b>
Prosięta o wadze do 20 kg	2418,7	88,2	106,1
Warchlaki o wadze od 20 kg do 50 kg	3043,2	88,6	94,3
Trzoda chlewna na ubój o wadze 50 kg i więcej (tuczniki)	4549,9	95,5	95,5
Trzoda chlewna na chów o wadze 50 kg i więcej	768,7	86,7	101,4
w tym lochy razem	754,8	86,7	101,4
w tym lochy prośne	530,6	90,9	105,8

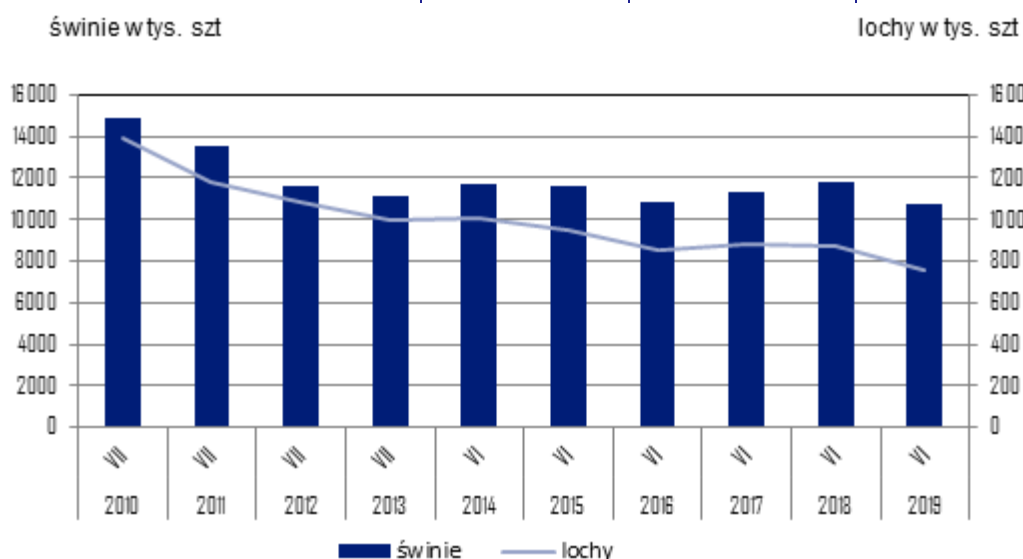

## 6. Handel zagraniczny wieprzowiną trzodą żywą i mięsem wieprzowym

Handel zagraniczny towarami z rynku wieprzowiny w okresie I-X 2019. (dane wstępne)

**UWAGA: Dane są w trakcie weryfikacji - mogą być obarczone istotnymi błędami.**

TONY			
HANDEL ZAGRANICZNY	I-X 2019 Rok	I-X 2018 Rok	
EKSPORT	OGÓLEM	OGÓLEM	Roczna zmiana obrotów [%]
ŚWINIE ŻYWE (ogółem) - (kod CN 0103)	6 742	7 655	-11,9
z tego, handel z UE-28	6 735	7 578	-11,1
MIĘSO WIEPRZOWE - (kod CN 0203)	379 569	419 251	-9,5
z tego, handel z UE-28	272 608	300 162	-9,2
IMPORT	OGÓLEM	OGÓLEM	Roczna zmiana obrotów [%]
ŚWINIE ŻYWE (ogółem) - (kod CN 0103)	178 274	207 023	-13,9
z tego, handel z UE-28	178 274	207 023	-13,9
MIĘSO WIEPRZOWE - (kod CN 0203)	563 850	640 258	-11,9
z tego, handel z UE-28	563 229	640 172	-12,0

Źródło danych: Ministerstwo Finansów.

	EKSPORT	IMPORT
Udział% UE-28 w ogółem świnie żywe (ogółem)	99,9	100,0
Udział% UE-28 w ogółem mięsa wieprzowego	71,8	99,9

SALDO w tonach		
Wybrane towary	I-X 2019 Rok	I-X 2018 Rok
ŚWINIE ŻYWE (ogółem) - (kod CN 0103)	-171 532	-199 368
z tego, handel z UE-28	-171 540	-199 444
MIĘSO WIEPRZOWE - (kod CN 0203)	-184 281	-221 007
z tego, handel z UE-28	-290 620	-340 010

Handel zagraniczny towarami z rynku wieprzowiny w okresie I-X 2019. (dane wstępne)

**UWAGA: Dane są w trakcie weryfikacji - mogą być obarczone istotnymi błędami.**

Wartość [tys. EUR]		
HANDEL ZAGRANICZNY	I-X 2019 Rok	I-X 2018 Rok
EKSPORT	OGÓLEM	OGÓLEM
ŚWINIE ŻYWE (ogółem) - (kod CN 0103)	9 773	10 953
z tego, handel z UE-28	9 705	10 623
MIĘSO WIEPRZOWE - (kod CN 0203)	699 663	725 790
z tego, handel z UE-28	524 536	520 766
IMPORT	OGÓLEM	OGÓLEM
ŚWINIE ŻYWE (ogółem) - (kod CN 0103)	404 291	374 812
z tego, handel z UE-28	404 291	374 812
MIĘSO WIEPRZOWE - (kod CN 0203)	1 205 095	1 194 515
z tego, handel z UE-28	1 203 869	1 194 277

SALDO w [tys. EUR]		
Wartość [tys. EUR]	I-X 2019 Rok	I-X 2018 Rok
ŚWINIE ŻYWE (ogółem) - (kod CN 0103)	-394 518	-363 859
z tego, handel z UE-28	-394 586	-364 189
MIĘSO WIEPRZOWE - (kod CN 0203)	-505 433	-468 725
z tego, handel z UE-28	-679 333	-673 511

**UWAGA: Dane w trakcie weryfikacji - mogą być obarczone istotnymi błędami**

## EKSPORT MIĘSA WIEPRZOWEGO Z POLSKI

Eksport z Polski mięsa wieprzowego (kod 0203) - według ważniejszych krajów w okresie I-X 2019\*

EKSPORT							
I-X 2018 r.*				I-X 2019 r.*			
Kraj	Wartość [tys. EUR]	Wartość [tys. PLN]	Wolumen [tony]	Kraj	Wartość [tys. EUR]	Wartość [tys. PLN]	Wolumen [tony]
<b>OGÓLEM</b>	<b>725 790</b>	<b>3 078 561</b>	<b>419 251</b>	<b>OGÓLEM</b>	<b>699 663</b>	<b>3 008 825</b>	<b>379 569</b>
USA	124 633	527 086	50 288	USA	91 426	392 848	37 825
Włochy	75 813	321 762	53 296	Niemcy	77 247	332 174	57 366
Niemcy	71 222	302 169	61 504	Republika Czeska	63 600	273 501	23 262
Republika Czeska	65 381	277 629	25 681	Włochy	63 249	271 846	37 509
Słowacja	60 000	254 567	29 242	Słowacja	50 444	216 966	23 121
Litwa	38 261	162 531	19 351	Wielka Brytania	41 306	177 702	16 573
Wielka Brytania	31 854	135 043	13 412	Węgry	37 673	162 028	18 765
Węgry	30 472	129 204	15 738	Rumunia	35 970	154 696	18 199
Rumunia	28 857	122 341	16 344	Holandia	33 461	143 910	18 360
Holandia	24 558	104 397	14 024	Litwa	31 468	135 377	14 832
Hiszpania	19 434	82 366	10 186	Ukraina	18 556	79 769	11 737
Hongkong	16 344	69 192	16 391	Hongkong	16 958	73 000	17 068
Kanada	13 608	57 498	5 114	Estonia	13 333	57 356	5 556
Lotwa	13 387	56 792	6 223	Wietnam	12 312	53 070	11 993
Estonia	12 226	51 781	5 845	Hiszpania	11 641	50 077	5 460
Ukraina	11 541	49 359	8 252	Lotwa	10 897	46 903	4 905
Wietnam	11 062	47 281	11 830	Dania	9 969	42 933	4 750
Irlandia	9 228	39 295	3 338	Irlandia	9 321	40 018	3 292
Chorwacja	9 046	38 425	4 701	Chorwacja	8 507	36 577	4 182
Dania	7 410	31 382	4 335	Bulgaria	7 211	31 035	3 756
Szwecja	7 097	30 074	6 254	Kanada	6 947	29 856	2 665
Bulgaria	5 904	25 083	3 511	Belgia	6 159	26 476	5 087
Belgia	5 043	21 404	4 364	Szwecja	5 868	25 239	4 191
Chile	4 747	20 076	2 471	Nowa Zelandia	5 606	24 104	2 004

\* - Dane ostateczne

\* - Dane wstępne

## EKSPORT ŚWIŃ Z POLSKI

Eksport z Polski świń żywych (ogółem) (kod 0103) - według ważniejszych krajów w okresie I-X 2019\*

EKSPORT									
I-X 2018 r.*					I-X 2019 r.*				
Kraj	Wartość [tys. EUR]	Wartość [tys. PLN]	Wolumen [tony]	Wolumen [tys. szt.]	Kraj	Wartość [tys. EUR]	Wartość [tys. PLN]	Wolumen [tony]	Wolumen [tys. szt.]
<b>OGÓLEM</b>	<b>10 953</b>	<b>46 491</b>	<b>7 655</b>	<b>114,1</b>	<b>OGÓLEM</b>	<b>9 773</b>	<b>42 038</b>	<b>6 742</b>	<b>88,8</b>
Słowacja	3 674	15 673	2 927	25,8	Słowacja	4 957	21 322	3 723	30,9
Holandia	3 135	13 237	2 486	27,5	Niemcy	3 011	12 969	1 336	47,3
Niemcy	2 181	9 284	1 248	40,7	Holandia	1 308	5 614	1 341	8,3
Włochy	1 219	5 122	739	11,5	Włochy	429	1 838	334	2,2
Republika Czeska	414	1 763	179	7,9	Ukraina	68	294	8	0,1
Ukraina	285	1 220	39	0,4	* - Dane wstępne				
Gruzja	45	192	38	0,3					

\* - Dane ostateczne

## IMPORT MIĘSA WIEPRZOWEGO DO POLSKI

Import do Polski mięsa wieprzowego (kod 0203) - według ważniejszych krajów w okresie I-X 2019\*

IMPORT							
I-X 2018 r.*				I-X 2019 r.*			
Kraj	Wartość [tys. EUR]	Wartość [tys. PLN]	Wolumen [tony]	Kraj	Wartość [tys. EUR]	Wartość [tys. PLN]	Wolumen [tony]
<b>OGÓLEM</b>	<b>1 194 515</b>	<b>5 068 688</b>	<b>640 258</b>	<b>OGÓLEM</b>	<b>1 205 095</b>	<b>5 180 551</b>	<b>563 850</b>
Niemcy	338 541	1 436 105	153 243	Niemcy	337 855	1 452 249	131 829
Belgia	286 624	1 216 614	176 948	Belgia	303 293	1 304 010	164 331
Dania	179 835	763 519	115 063	Dania	166 303	714 750	88 798
Hiszpania	139 895	593 916	58 554	Hiszpania	155 091	666 955	61 002
Holandia	113 168	480 229	74 139	Holandia	104 521	449 137	57 406
Wielka Brytania	59 672	253 192	24 589	Wielka Brytania	47 182	202 813	19 369
Francja	21 318	90 273	13 724	Francja	34 336	147 647	18 480
Szwecja	17 498	74 156	5 105	Szwecja	15 650	67 305	4 658
Włochy	10 370	43 756	3 692	Węgry	14 828	63 706	6 786
Węgry	9 462	39 973	5 323	Włochy	4 982	21 486	2 023
Finlandia	6 425	27 261	4 175	Finlandia	4 624	19 874	1 329
Irlandia	4 831	20 498	1 976	Irlandia	4 397	18 870	1 622
Litwa	2 530	10 796	1 361	Litwa	4 291	18 479	2 222
Portugalia	1 276	5 435	524	Słowacja	2 606	11 197	1 232
Austria	970	4 118	546	Republika Czeska	1 640	7 042	1 191

\* - Dane ostateczne

\* - Dane wstępne

## IMPORT ŚWIŃ DO POLSKI

Import do Polski świń żywych (ogółem) (kod 0103) - według ważniejszych krajów w okresie I-X 2019\*

IMPORT									
I-X 2018 r.*					I-X 2019 r.*				
Kraj	Wartość [tys. EUR]	Wartość [tys. PLN]	Wolumen [tony]	Wolumen [tys. szt.]	Kraj	Wartość [tys. EUR]	Wartość [tys. PLN]	Wolumen [tony]	Wolumen [tys. szt.]
<b>OGÓLEM</b>	<b>374 812</b>	<b>1 588 758</b>	<b>207 023</b>	<b>6 461,4</b>	<b>OGÓLEM</b>	<b>404 291</b>	<b>1 738 179</b>	<b>178 274</b>	<b>5 841,6</b>
Dania	301 396	1 277 413	161 951	5 425,5	Dania	360 875	1 551 520	155 282	5 307,8
Niemcy	38 449	162 627	22 880	600,4	Niemcy	22 836	98 235	11 272	283,4
Litwa	12 370	52 549	11 370	107,3	Holandia	10 483	45 002	4 252	158,2
Holandia	11 926	50 741	5 898	224,7	Litwa	6 720	28 923	5 372	51,5
Republika Czeska	4 563	19 589	1 946	13,2	Republika Czeska	1 419	6 092	1 079	10,9
Słowacja	2 167	9 151	1 345	45,5	Słowacja	1 146	4 912	663	16,8
Węgry	2 123	8 959	942	35,3	Węgry	511	2 206	230	8,4
Francja	1 713	7 278	586	6,7	Lotwa	211	906	92	3,2
Lotwa	79	337	71	1,6	Belgia	89	383	32	1,4
Szwecja	27	114	34	1,2	* - Dane wstępne				

\* - Dane ostateczne

## Zestawienie z monitoringu rynku wieprzowiny z lat 2018-2014

(Pełne zestawienie z monitoringu w latach 2003-2018 w wersji Excel)

SKUP 2018						2017				2016			2015			2014					
Klasa półtuszy wieprzowych wg EUROP	CENA [zł/tonę]					Zmiana ceny 18/17 [%]	% mięsa w tuszy	Średnia masa tuszy [kg/szt.]	Struktura skupu [%]	% mięsa w tuszy	Średnia masa tuszy [kg/szt.]	Struktura skupu [%]	% mięsa w tuszy	Średnia masa tuszy [kg/szt.]	Struktura skupu [%]	% mięsa w tuszy	Średnia masa tuszy [kg/szt.]	Struktura skupu [%]	% mięsa w tuszy	Średnia masa tuszy [kg/szt.]	Struktura skupu [%]
	2018	2017	2016	2015	2014																
<b>POLSKA</b>																					
klasa S	5 939	6 761	6 324	5 711	6 439	-12,2	61,4	92,8	27,9	61,3	92,1	23,2	61,2	90,5	17,8	61,2	90,4	17,1	61,1	89,3	17,4
klasa E	5 812	6 658	6 205	5 596	6 310	-12,7	57,6	94,7	56,1	57,5	93,5	60,2	57,5	92,2	61,4	57,5	92,3	59,7	57,5	91,5	59,0
klasa U	5 442	6 215	5 719	5 156	5 877	-12,4	53,3	96,4	13,8	53,3	95,3	14,5	53,3	93,8	17,9	53,2	94,0	19,6	53,2	93,3	19,9
klasa R	5 096	5 823	5 246	4 736	5 515	-12,5	48,3	97,2	1,9	48,4	97,0	1,9	48,3	95,2	2,6	48,3	95,6	3,2	48,2	94,9	3,3
klasa O	4 631	5 348	4 638	4 183	5 006	-13,4	43,5	100,5	0,2	43,5	100,0	0,2	43,6	98,9	0,3	43,6	99,8	0,4	43,5	98,0	0,3
klasa P	4 360	4 597	3 856	3 471	4 277	-5,2	37,9	94,7	0,0	38,4	101,9	0,0	38,6	91,9	0,0	38,6	93,4	0,1	38,3	90,8	0,0
<b>S-P Raze m</b>	<b>5 778</b>	<b>6 597</b>	<b>6 106</b>	<b>5 493</b>	<b>6 212</b>	<b>-12,4</b>	<b>57,9</b>	<b>94,5</b>	<b>100,0</b>	<b>57,6</b>	<b>93,5</b>	<b>100,0</b>	<b>57,1</b>	<b>92,3</b>	<b>100,0</b>	<b>56,9</b>	<b>92,5</b>	<b>100,0</b>	<b>56,9</b>	<b>91,6</b>	<b>100,0</b>
<b>REGION PÓLNOCY</b>																					
klasa S	5 967	6 818	6 390	5 729	6 472	-12,5	61,4	91,3	26,8	61,1	91,8	22,1	61,1	91,3	17,9	61,1	90,5	15,7	61,2	87,9	17,0
klasa E	5 815	6 691	6 247	5 623	6 331	-13,1	57,8	93,3	58,8	57,8	92,2	64,1	57,7	91,5	65,3	57,7	91,3	65,2	57,7	89,9	64,4
klasa U	5 460	6 264	5 768	5 185	5 895	-12,8	53,2	95,1	13,0	53,3	94,6	12,4	53,3	93,4	15,1	53,2	93,8	16,6	53,2	92,8	16,4
klasa R	5 118	5 904	5 365	4 825	5 505	-13,3	48,3	96,6	1,4	48,3	96,0	1,3	48,3	94,7	1,6	48,2	95,0	2,2	48,2	94,4	2,1
klasa O	4 515	5 328	4 793	4 268	4 972	-15,3	43,4	98,1	0,1	43,4	96,5	0,1	43,4	95,8	0,1	43,4	96,7	0,2	43,4	95,5	0,2
klasa P	4 253	5 076	4 557	3 918	4 441	-16,2	37,4	98,1	0,0	38,4	93,4	0,0	38,9	95,0	0,0	38,9	97,4	0,0	38,7	98,7	0,0
<b>S-P Raze m</b>	<b>5 796</b>	<b>6 652</b>	<b>6 182</b>	<b>5 543</b>	<b>6 260</b>	<b>-12,9</b>	<b>58,0</b>	<b>93,1</b>	<b>100,0</b>	<b>57,8</b>	<b>92,5</b>	<b>100,0</b>	<b>57,5</b>	<b>91,8</b>	<b>100,0</b>	<b>57,2</b>	<b>91,7</b>	<b>100,0</b>	<b>57,3</b>	<b>90,2</b>	<b>100,0</b>
<b>REGION ŚRODKOWO-WSCHODNI</b>																					
klasa S	5 982	6 752	6 403	5 792	6 493	-11,4	61,5	93,2	31,5	61,2	92,2	23,2	61,0	90,0	13,3	61,0	90,3	13,4	61,0	90,0	14,3
klasa E	5 869	6 704	6 290	5 684	6 387	-12,5	57,1	95,6	52,8	57,0	94,1	60,8	57,0	92,3	64,3	57,2	92,5	62,0	57,3	92,6	62,1
klasa U	5 442	6 165	5 728	5 228	5 935	-11,7	53,2	97,2	13,7	53,3	95,4	14,1	53,3	94,0	19,4	53,2	93,8	21,1	53,1	93,6	20,1
klasa R	5 153	5 801	5 272	4 815	5 597	-11,2	48,3	96,9	1,8	48,3	96,1	1,8	48,3	94,8	2,8	48,3	94,7	3,2	48,2	93,7	3,2
klasa O	4 987	5 577	4 856	4 480	5 336	-10,6	43,5	98,3	0,2	43,5	97,6	0,2	43,5	96,9	0,3	43,5	96,9	0,3	43,6	95,2	0,3
klasa P	4 727	4 862	4 369	3 970	4 766	-2,8	37,6	97,6	0,0	37,6	95,2	0,0	37,9	98,4	0,0	37,7	98,6	0,0	36,8	95,9	0,0
<b>S-P Raze m</b>	<b>5 829</b>	<b>6 619</b>	<b>6 160</b>	<b>5 568</b>	<b>6 281</b>	<b>-11,9</b>	<b>57,7</b>	<b>95,1</b>	<b>100,0</b>	<b>57,3</b>	<b>93,9</b>	<b>100,0</b>	<b>56,5</b>	<b>92,4</b>	<b>100,0</b>	<b>56,5</b>	<b>92,5</b>	<b>100,0</b>	<b>56,6</b>	<b>92,4</b>	<b>100,0</b>
<b>REGION POŁUDNIOWO-WSCHODNI</b>																					
klasa S	5 922	6 780	6 282	5 707	6 494	-12,7	61,3	93,6	28,8	61,3	92,6	25,6	61,3	91,3	25,1	61,3	90,8	23,8	61,3	89,4	23,6
klasa E	5 820	6 646	6 157	5 561	6 298	-12,4	57,9	94,9	56,2	57,8	93,8	58,0	57,8	93,1	56,2	57,7	93,2	55,4	57,7	91,6	56,3
klasa U	5 482	6 237	5 692	5 131	5 857	-12,1	53,1	95,9	12,7	53,1	95,5	14,1	53,1	94,2	15,7	53,1	94,7	17,1	53,1	93,1	17,0
klasa R	5 014	5 688	5 117	4 639	5 385	-11,9	48,1	97,5	2,1	48,1	97,2	2,2	48,1	95,8	2,7	48,0	96,5	3,2	48,1	94,7	2,8
klasa O	4 375	4 962	4 305	3 997	4 815	-11,8	43,3	100,0	0,2	43,3	99,6	0,2	43,3	98,5	0,3	43,2	98,6	0,4	43,2	96,1	0,3
klasa P	4 295	4 929	3 923	3 659	4 286	-12,9	37,8	99,8	0,0	37,3	97,3	0,0	38,0	100,2	0,0	38,1	101,1	0,0	37,6	98,7	0,0
<b>S-P Raze m</b>	<b>5 785</b>	<b>6 596</b>	<b>6 078</b>	<b>5 482</b>	<b>6 235</b>	<b>-12,3</b>	<b>58,0</b>	<b>94,7</b>	<b>100,0</b>	<b>57,8</b>	<b>93,8</b>	<b>100,0</b>	<b>57,6</b>	<b>92,9</b>	<b>100,0</b>	<b>57,4</b>	<b>93,0</b>	<b>100,0</b>	<b>57,4</b>	<b>91,4</b>	<b>100,0</b>
<b>REGION ZACHODNI</b>																					
klasa S	5 871	6 728	6 254	5 637	6 333	-12,7	61,5	92,8	24,3	61,5	91,9	22,7	61,4	90,1	18,9	61,3	90,2	18,4	61,2	89,2	18,4
klasa E	5 751	6 591	6 095	5 487	6 188	-12,8	57,8	94,7	58,1	57,8	93,7	58,4	57,8	92,0	58,9	57,7	92,4	56,5	57,7	90,9	53,6
klasa U	5 415	6 230	5 700	5 068	5 816	-13,1	53,4	96,5	15,0	53,4	95,4	16,3	53,4	93,7	19,0	53,3	94,1	20,8	53,3	93,2	23,2
klasa R	5 082	5 878	5 248	4 676	5 485	-13,5	48,5	97,6	2,4	48,5	98,0	2,3	48,6	95,5	2,7	48,5	96,3	3,7	48,2	96,3	4,2
klasa O	4 545	5 342	4 595	4 059	4 830	-14,9	43,6	102,7	0,3	43,7	102,6	0,3	43,8	101,4	0,4	43,8	102,8	0,5	43,6	102,0	0,4
klasa P	3 942	4 470	3 758	3 404	4 187	-11,8	38,4	89,8	0,0	38,8	104,7	0,0	38,8	90,4	0,1	38,7	92,4	0,2	38,5	88,9	0,1
<b>S-P Raze m</b>	<b>5 708</b>	<b>6 540</b>	<b>6 015</b>	<b>5 383</b>	<b>6 086</b>	<b>-12,7</b>	<b>57,8</b>	<b>94,6</b>	<b>100,0</b>	<b>57,7</b>	<b>93,7</b>	<b>100,0</b>	<b>57,3</b>	<b>92,1</b>	<b>100,0</b>	<b>57,0</b>	<b>92,5</b>	<b>100,0</b>	<b>56,8</b>	<b>91,4</b>	<b>100,0</b>

Wykorzystanie możliwe z dokładnym podaniem źródła

Biuletyn „*Rynek mięsa wieprzowego*” ukazuje się w każdy czwartek.  
Informacje zamieszczane w tym biuletynie przekazywane są przez współpracujące z nami podmioty na podstawie Ustawy o badaniach rynkowych z dnia 30 marca 2001r.

**Wydawca:**

Ministerstwo Rolnictwa i Rozwoju Wsi,  
Departament Promocji i Jakości Żywności  
ul. Wspólna 30, 00-930 Warszawa,  
tel. (022) 623-16-32, fax (022) 623-23-00.

E-mail: [biuletyn@minrol.gov.pl](mailto:biuletyn@minrol.gov.pl)

Autor: Agnieszka Szarejko-Pater tel. (022) 623-21-69; E-mail: [Agnieszka.Pater@minrol.gov.pl](mailto:Agnieszka.Pater@minrol.gov.pl)

Biuletyny są dostępne pod adresem: Internet: <http://www.minrol.gov.pl>