



ZINTEGROWANY SYSTEM ROLNICZEJ INFORMACJI RYNKOWEJ

(podstawa prawna: ustawa z dnia 30 marca 2001 r. o rolniczych badaniach rynkowych - Dz. U. Nr 42, poz. 471, z późn. zm.)

RYNEK WOŁOWINY I CIEŁĘCINY

NR 17-18/2024

09.05.2024 r.

Notowania za okres: 22.04 – 05.05.2024 r.

Biuletyn tygodniowy.

Informacje zamieszczane w niniejszym biuletynie przekazywane są przez podmioty włączone do Zintegrowanego Systemu Rolniczej Informacji Rynkowej (ZSRIR).

Podstawy prawne:

- ustawa z dnia 30 marca 2001 r. o rolniczych badaniach rynkowych (Dz.U. 2015, poz. 1160 – tekst jednolity);
- rozporządzenie Ministra Rolnictwa i Rozwoju Wsi z dnia 8 marca 2021 r. w sprawie zbieranych danych rynkowych (Dz. U. z 2021 r., poz. 589).

Spis treści

1. Średnie ceny zakupu bydła rzeźnego w Polsce	3
1.1. Zbiorcze zestawienie danych dotyczących zakupionego bydła rzeźnego w ubojniach w kraju	3
1.2. Średnie ceny zakupu – wykresy	4
2. Zbiorcze zestawienie danych dotyczących zakupu bydła rzeźnego wg makroregionów	7
3. Średnie ceny sprzedaży wołowiny w Polsce	8
3.1. Średnie ceny sprzedaży netto (bez VAT) i struktura sprzedaży ćwierci wołowych w ubojniach bydła (kraj) 8	
3.2. Średnie ceny sprzedaży netto (bez VAT) elementów mięsa wołowego (kraj)	9
4. Średnie ceny zakupu cieląt płci męskiej oraz młodego bydła opasowego	9
5. Średnie ceny zakupu mięsa wołowego w sieciach handlowych	10

Dodatkowe informacje

Wersja biuletynu z prezentacją graficzną danych publikowana jest w ostatnim tygodniu każdego miesiąca.

Badanie cen zakupu i cen sprzedaży w zakładach mięsnych prowadzone jest na reprezentatywnej próbie. Ceny zakupu rejestrowane są dla klas SEUROP wg Rozporządzenia Parlamentu Europejskiego i Rady (UE) nr 1308/2013 z dnia 17 grudnia 2013 r. ustanawiającego wspólną organizację rynków produktów rolnych oraz uchylającego rozporządzenia Rady (EWG) nr 922/72, (EWG) nr 234/79, (WE) nr 1037/2001 i (WE) nr 1234/2007 (Dz. Urz. UE L 347 z 20.12.2013, z późn. zm. i wg Rozporządzenia wykonawczego Komisji (UE) 2017/1184 z dnia 20 kwietnia 2017 r. ustanawiające zasady stosowania rozporządzenia Parlamentu Europejskiego i Rady (UE) nr 1308/2013 w odniesieniu do unijnych skal klasyfikacji tusz wołowych, wieprzowych i baranich oraz raportowania cen rynkowych niektórych kategorii tusz i żywych zwierząt (Dz. Urz. UE L 171 z 04.07.2017) oraz rozporządzenia Ministra Rolnictwa i Rozwoju Wsi z dnia 4 lutego 2009 r. w sprawie szczegółowego sposobu oznaczania klasy jakości handlowej tusz wołowych (Dz.U. Nr 28, poz. 180 z późn. zm.). Ceny zakupu rejestrowane są dla masy poubojowej schłodzonej.

1. Ceny zakupu bydła rzeźnego w Polsce

1.1. Zbiorcze zestawienie danych dotyczących zakupionego bydła rzeźnego w ubojniach w kraju

Dwutygodniowy ubój bydła rzeźnego w ubojniach monitorowanych w ramach ZSRIR wyniósł – 23 387 sztuk.

POLSKA											
Kategoria bydła	ŚREDNIA CENA ZAKUPU*						Średnia masa tuszy ciepłej		Liczba sztuk Zmiana tyg. [%]	Struktura skupu	
	wg w.ż.* [zł/kg]	dla mpc [zł/tonę]	dla mps [zł/tonę]	Zmiana ceny [%]			[kg]	Zmiana tyg.		[%]	Zmiana tyg.
	05.05.2024	05.05.2024	05.05.2024	tyg.	miesięczna	roczna	05.05.2024	[%]		05.05.2024	[w pkt.%]
Bydło ogółem	9,91	19 131	19 513	-0,2	0,1	-9,5	318,5	0,4	47,6	100,0	-
bydło 8-12 m-cy (Z)	9,95	18 462	18 831	0,2	1,3	-5,7	237,8	3,9	89,5	0,2	0,0
byki 12-24 m-ce (A)	10,86	20 377	20 785	0,3	0,3	-8,6	358,4	1,6	50,0	30,3	0,5
byki > 24 m-cy (B)	10,64	19 963	20 363	-0,4	-0,3	-8,9	395,4	-1,0	36,0	6,9	-0,6
wolce > 12 m-cy (C)	--	nld	nld	--	--	--	nld	--	--	0,1	--
krowy (D)	8,23	16 891	17 229	-0,1	1,6	-7,9	286,0	-0,3	52,7	36,9	1,2
jałówki > 12 m-cy (E)	10,44	20 150	20 553	-0,4	-0,7	-9,2	297,8	0,7	41,4	25,7	-1,1

- jest to cena netto (bez VAT) zapłacona dostawcom bydła za dostarczony do rzeźni pełnowartościowy żywiec wołowy na bazie franco zakład. Cena ta zawiera również wszelkie dodatkowe płatności (premie, nagrody itp.) niezależnie od okresu w jakim zostały wypłacone.

* w.ż.- waga żywa (cenę za wagę żywą wyliczono stosując średnie wskaźniki wydajności rzeźnej uzyskane w Polsce (średnia ważona) w latach 2011-2015: bydło ogółem - 0,518 (było 0,507); byki do 2 lat - 0,533 (było 0,539); byki > 2 lat - 0,533 (było 0,535); wolce - 0,521 (było 0,540); krowy - 0,487 (było 0,465) i jałówki – 0,518 (było 0,516),

mpc - masa poubojowa ciepła, mps - masa poubojowa schłodzona,

nld z uwagi na ustawy obowiązek nieidentyfikowalności danych, ceny nie podano

Źródło: Zintegrowany System Rolniczej Informacji Rolniczej (ZSRIR – MRiRW)

Wykorzystanie możliwe wyłącznie z dokładnym podaniem źródła.

1.2. Średnie ceny zakupu – wykresy

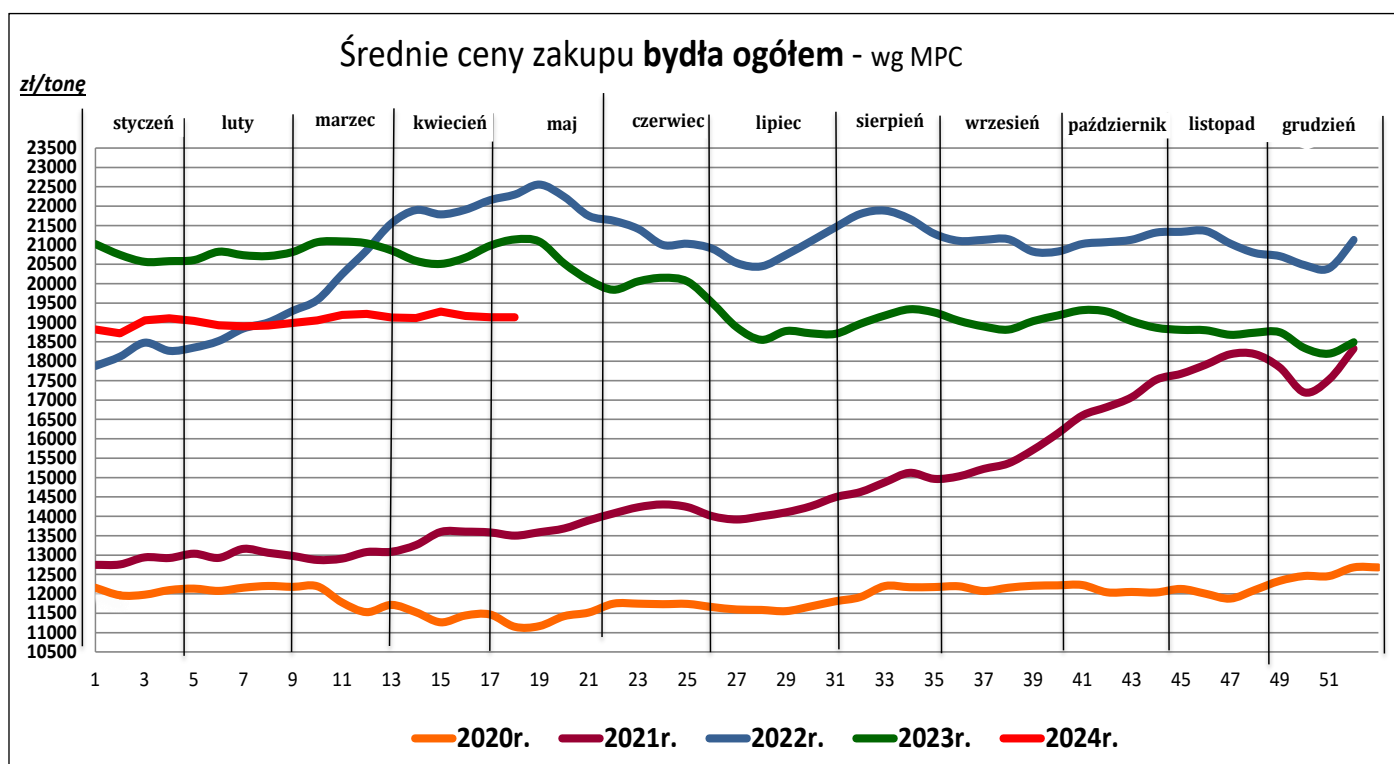
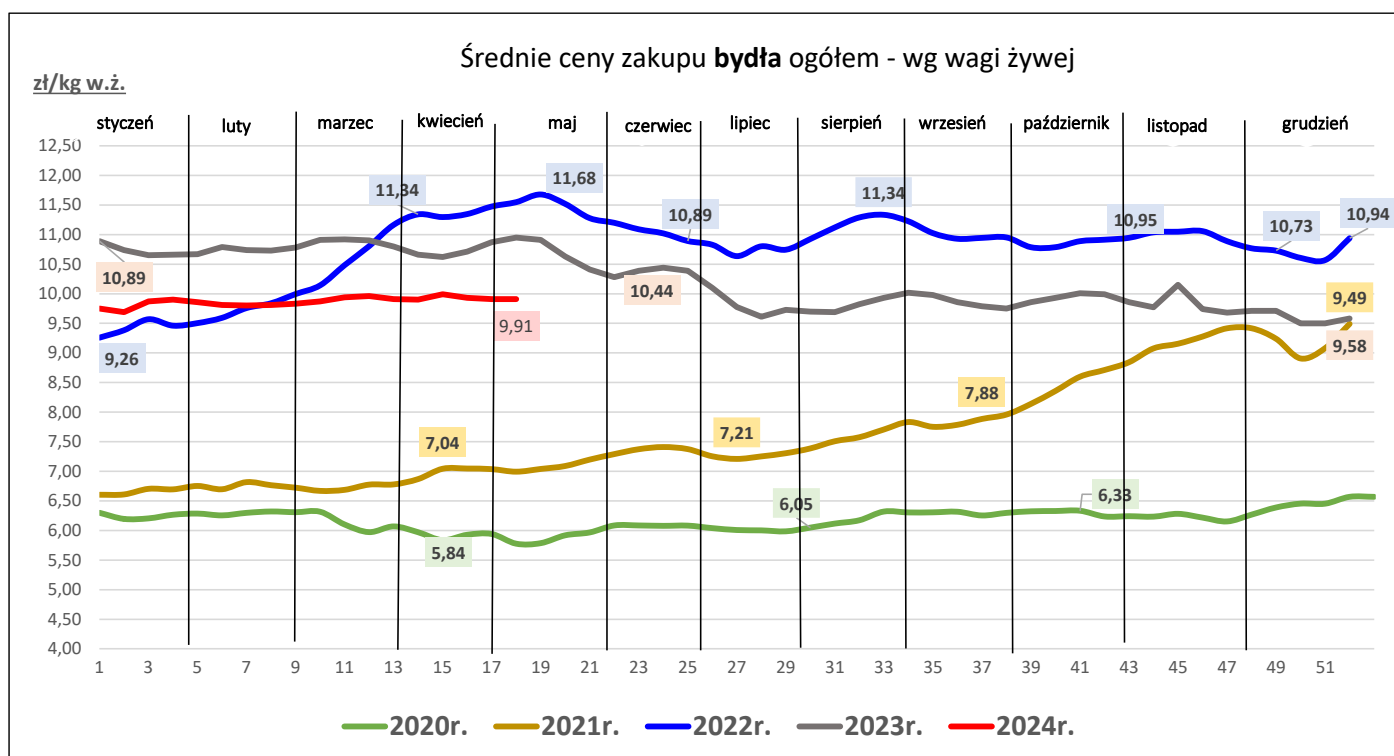

Średnie ceny zakupu byków (12-24 mce) - wg MPC

zł/tonę

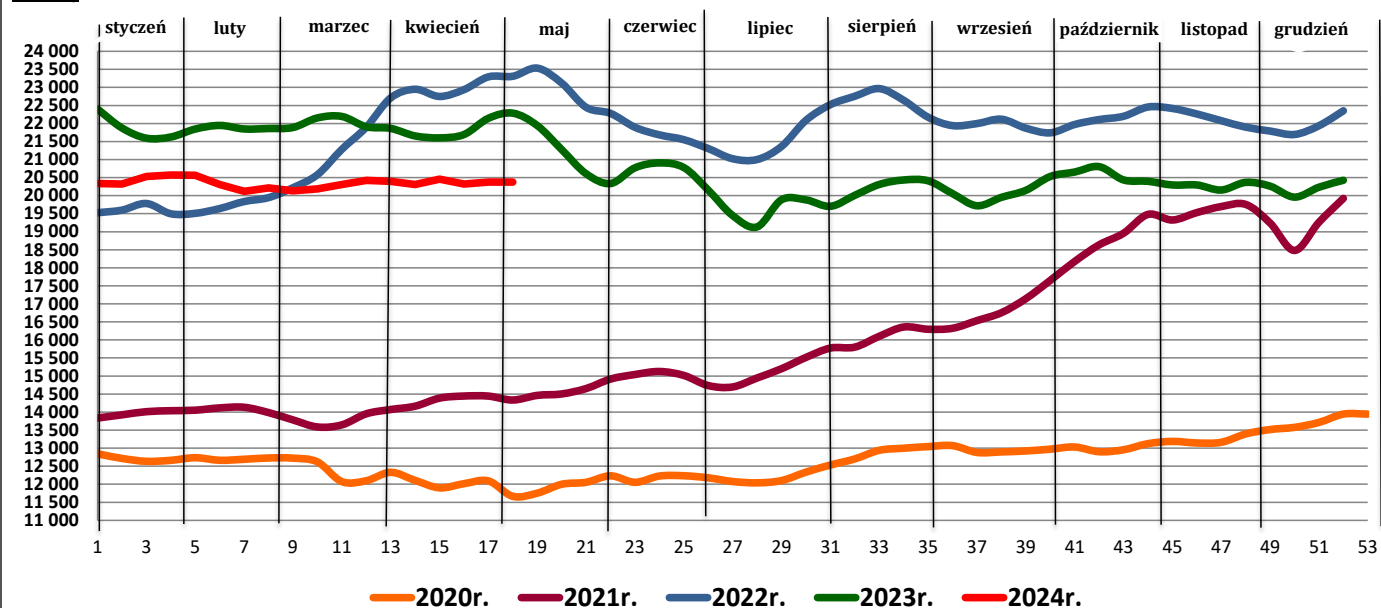

Średnie ceny zakupu jałówek - wg MPC

zł/tonę

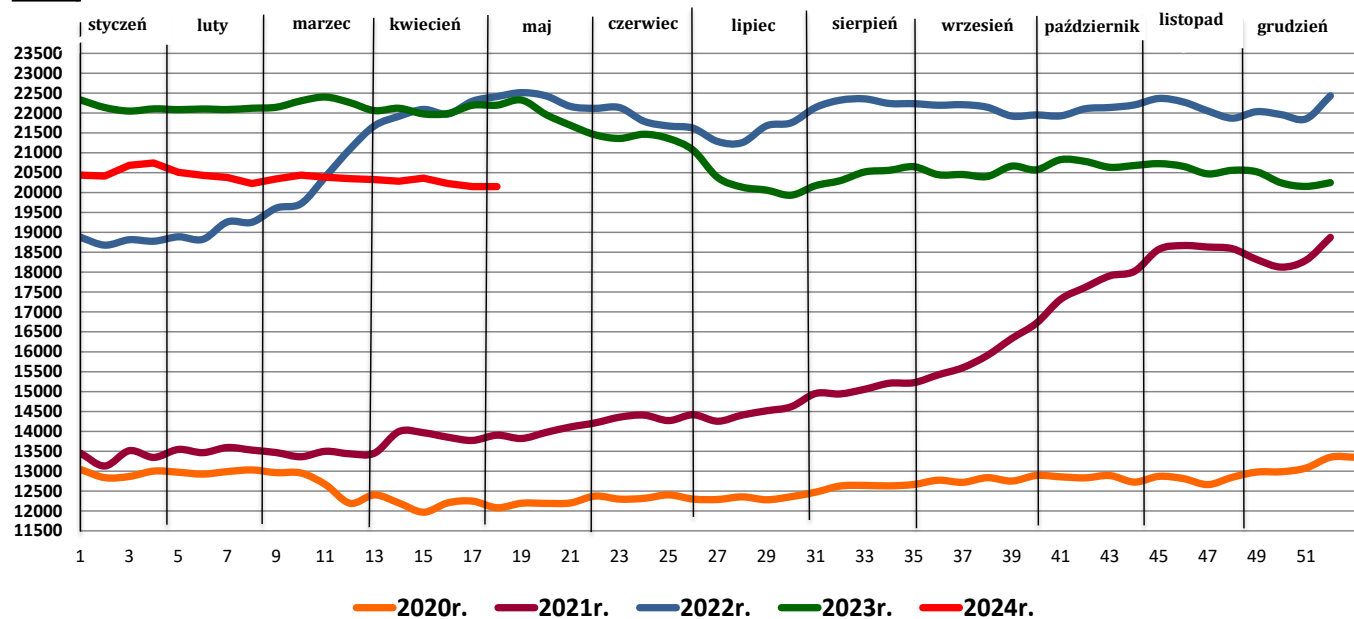

Średnie ceny zakupu krów - wg MPC

zł/tonę

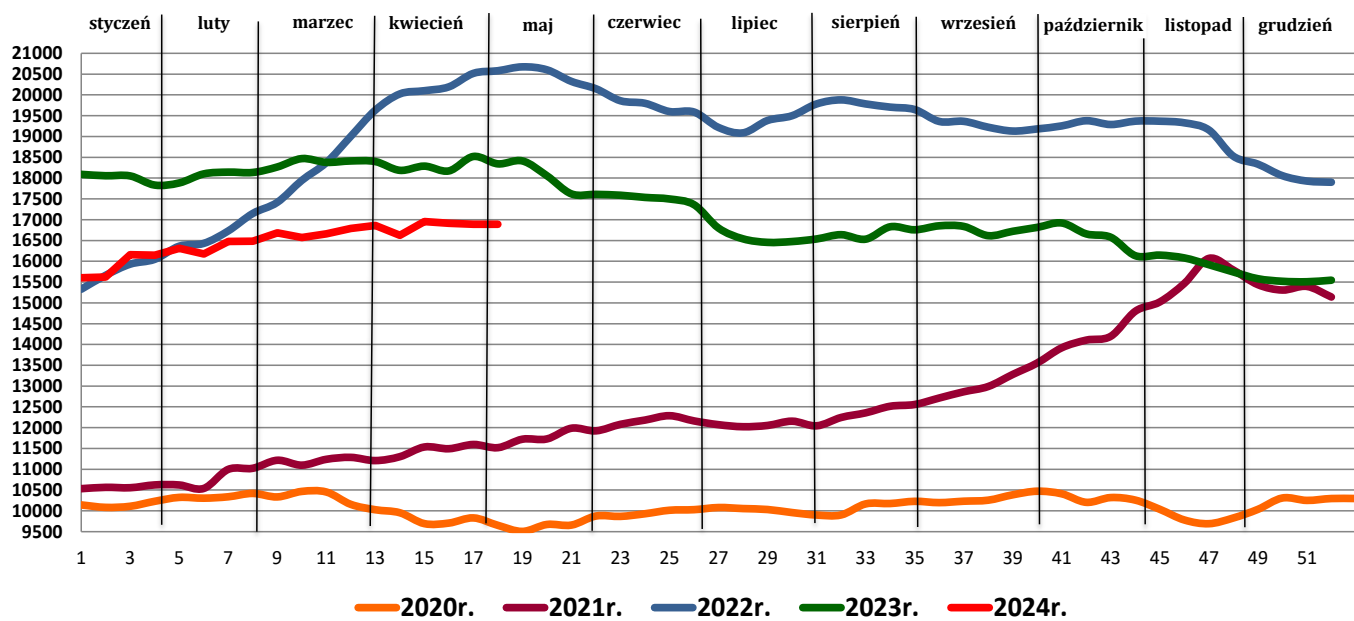

2. Zbiorcze zestawienie danych dotyczących zakupu bydła rzeźnego wg makroregionów

MAKROREGION									
Kategoria bydła	Średnia cena zakupu				Średnia tuszy masa cieplej		Zmiana tyg. poziomu uboju [%]	Struktura zakupu	
	wg w.ż. [zł/kg]	dla mpc [zł/tonę]	dla mps [zł/tonę]	Zmiana tyg. [%]	[kg]	Zmiana tyg. [%]		[%]	Zmiana tyg. [w pkt.%]
	05.05.2024	05.05.2024	05.05.2024		05.05.2024		05.05.2024		
Centralny									
Bydło ogółem	10,01	19 316	19 702	0,7	323,6	0,5	44,4	100,0	-
bydło 8-12 m-cy (Z)	9,95	18 467	18 836	2,4	268,9	13,4	-10,0	0,1	-0,1
byki 12-24 m-ce (A)	10,96	20 555	20 966	0,8	360,8	1,1	57,9	35,2	3,0
byki > 24 m-cy (B)	10,64	19 968	20 367	-0,2	396,3	-1,5	36,5	8,8	-0,5
wolce > 12 m-cy (C)	--	--	--	--	--	--	--	--	--
krowy (D)	8,32	17 075	17 416	0,9	280,8	-0,6	34,7	33,1	-2,4
jałówki > 12 m-cy (E)	10,22	19 725	20 119	-1,6	300,7	-0,7	44,2	22,9	0,0
Południowy									
Bydło ogółem	9,86	19 026	19 407	-0,9	315,3	0,6	50,6	100,0	-
bydło 8-12 m-cy (Z)	9,95	18 460	18 829	-2,2	227,4	3,4	200,0	0,3	0,1
byki 12-24 m-ce (A)	10,73	20 131	20 534	-0,4	355,0	2,1	47,2	27,2	-0,6
byki > 24 m-cy (B)	10,66	20 002	20 403	-0,4	390,0	-0,7	33,1	5,4	-0,7
wolce > 12 m-cy (C)	--	*	*	--	*	--	--	--	--
krowy (D)	8,10	16 630	16 963	-0,9	291,5	-0,4	71,8	37,4	4,6
jałówki > 12 m-cy (E)	10,65	20 554	20 965	0,8	295,3	1,9	35,0	29,4	-3,4
Północny									
Bydło ogółem	9,70	18 721	19 095	-0,8	311,2	-0,6	48,4	100,0	-
bydło 8-12 m-cy (Z)	--	--	--	--	--	--	--	--	--
byki 12-24 m-ce (A)	10,86	20 376	20 784	-0,1	358,8	1,7	26,2	23,9	-4,2
byki > 24 m-cy (B)	10,56	19 807	20 203	-1,1	409,1	1,3	43,4	5,2	-0,2
wolce > 12 m-cy (C)	--	--	--	--	--	--	--	--	--
krowy (D)	8,35	17 144	17 487	-0,2	284,1	-0,5	57,9	49,4	3,0
jałówki > 12 m-cy (E)	10,16	19 604	19 996	-0,4	297,0	-0,1	58,9	21,5	1,4

* z uwagi na ustawy obowiązek nieidentyfikowalności danych, ceny nie podano

Makroregiony skupu bydła oraz sprzedaży wołowiny w cwiértuszach

Nazwa makroregionu	Województwa wchodzące w skład makroregionu
centralny	kujańsko-pomorskie, mazowieckie, łódzkie, wielkopolskie, łubuskie
południowy	łubelskie, małopolskie, podkarpackie, świętokrzyskie, dolnośląskie, opolskie, śląskie
północny	podlaskie, pomorskie, warmińsko-mazurskie, zachodnio-pomorskie

3. Ceny sprzedaży wołowiny w Polsce

3.1. Średnie ceny sprzedaży netto (bez VAT) i struktura sprzedaży ćwierci wołowych w ubojniach bydła (kraj)

TOWAR	CENA [zł/tona]		Zmiana tygodniowa [%]	Struktura sprzedaży			Wielkość sprzedaży
	05.05.2024	21.04.2024	[%]	05.05.2024	21.04.2024	Zmiana tygodniowa [%]	zmiana tyg. [%]
POLSKA							
Ćwierci z buhajków do 2 lat - OGÓŁEM	20 599	20 695	-0,5	100,00	100,00	--	64,6
ćwierci przednie	17 427	17 681	-1,4	17,11	11,67	46,7	141,5
ćwierci tylne	24 280	24 074	0,9	12,77	15,35	-16,8	36,9
ćwierci kompensowane	20 703	20 466	1,2	70,12	72,98	-3,9	58,2
Ćwierci z krów rzeźnych - OGÓŁEM	17 057	17 059	0,0	100,00	100,00	--	65,2
ćwierci przednie	*	*	--	0,15	0,25	--	--
ćwierci tylne	25 129	--	--	0,79	0,00	--	--
ćwierci kompensowane	16 995	17 066	-0,4	99,06	99,75	-0,7	64,1
CENTRALNY							
Ćwierci z buhajków do 2 lat - OGÓŁEM	19 531	19 521	0,1	100,00	100,00	--	53,4
ćwierci przednie	17 913	*	--	15,55	9,75	--	--
ćwierci tylne	*	*	--	0,04	1,56	--	--
ćwierci kompensowane	19 828	19 678	0,8	84,40	88,69	-4,8	46,0
Ćwierci z krów rzeźnych - OGÓŁEM	15 496	14 939	3,7	100,00	100,00	--	42,7
ćwierci przednie	*	--	--	0,13	0,00	--	--
ćwierci tylne	*	--	--	0,95	0,00	--	--
ćwierci kompensowane	15 423	14 939	3,2	98,92	100,00	-1,1	41,1
PÓŁDNIOWY							
Ćwierci z buhajków do 2 lat - OGÓŁEM	20 716	21 203,2	-2,3	100,00	100,00	--	89,1
ćwierci przednie	17 296	17 699	-2,3	23,15	18,20	27,2	140,6
ćwierci tylne	24 314	24 148	0,7	20,81	27,31	-23,8	44,1
ćwierci kompensowane	20 793	20 897	-0,5	56,04	54,49	2,8	94,5
Ćwierci z krów rzeźnych - OGÓŁEM	15 385	15 668	-1,8	100,00	100,00	--	134,3
ćwierci przednie	*	*	--	0,37	1,21	--	--
ćwierci tylne	*	--	--	1,72	0,00	--	--
ćwierci kompensowane	15 194	15 686	-3,1	97,91	98,79	-0,9	132,2
PÓŁNOCNY							
Ćwierci z buhajków do 2 lat - OGÓŁEM	21 574	20 839	3,5	100,00	100,00	--	25,1
ćwierci przednie	--	--	--	0,00	0,00	--	--
ćwierci tylne	*	*	--	3,39	4,53	--	--
ćwierci kompensowane	21 502	*	--	96,61	95,47	--	--
Ćwierci z krów rzeźnych - OGÓŁEM	19 431	19 390	0,2	100,00	100,00	--	51,2
ćwierci przednie	--	--	--	0,00	0,00	--	--
ćwierci tylne	--	--	--	0,00	0,00	--	--
ćwierci kompensowane	19 431	19 390	0,2	100,00	100,00	0,0	51,2

* - z uwagi na ustawowy obowiązek nieidentyfikowalności danych, ceny nie podano

3.2. Średnie ceny sprzedaży netto (bez VAT) elementów mięsa wołowego (kraj)

Dane za okres: **22.04 – 05.05.2024 r.**

Makroregion	Cena sprzedaży [zł/tonę]			Tygodniowa zmiana ceny [%]		
	rostbef z/k	udziec b/k	mięso woł. mielone	rostbef z/k	udziec b/k	mięso woł. mielone
Ogółem kraj	42 871	35 133	23 180	13,1	2,7	-3,3
Centralny	39 912	34 921	22 484	2,4	6,6	--
Południowy	*	34 974	23 499	--	1,1	--
Północny	*	*	--	--	--	--

* - z uwagi na ustawowy wymóg nieidentyfikowalności danych, ceny nie podano

4. Średnie ceny zakupu cieląt płci męskiej oraz młodego bydła opasowego

Kategoria bydła	Jednostka	Cena zakupu			Zmiana ceny	
		05.05.2024	21.04.2024	07.05.2023	tyg. [%]	roczna [%]
Byczki od 8 dni do 4 tygodni - typ mleczny	zł/szt	*	*	*	--	--
Byczki od 8 dni do 4 tygodni - typ mięsny	zł/szt	*	*	*	--	--
Młode bydło opasowe 6-12 m-cy	zł/kg w.ż.	*	*	*	--	--

* - z uwagi na ustawowy wymóg nieidentyfikowalności danych, ceny nie podano

W handlu hurtowym bydłem żywym, badane ceny byczków od 8 dni do 4 tygodni dotyczą cieląt przeznaczonych do dalszego chowu pochodzących od bydła ras mlecznych w przypadku typu mlecznego oraz od bydła ras mięsnych, ogólnoużytkowych i krzyżówek z rasami mięsnymi w przypadku typu mięsnego.

5. Średnie ceny zakupu mięsa wołowego w sieciach handlowych

	Cena w zł/kg		Zmiana [%]
	05.05.2024	21.04.2024	
konfekcjonowane			
mięso woł. z kością (rostbief)	60,27	57,92	4,1
mięso woł. bez kości (udziec)	34,20	34,39	-0,6
mięso wołowe mielone	22,20	23,04	-3,6
lużem			
mięso woł. bez kości (udziec)	34,72	34,50	0,6

Zebrane dane dotyczą okresu: 22.04 – 05.05.2024 r.

Dane podane w tabelach oznaczają ostatni dzień analizowanego tygodnia.

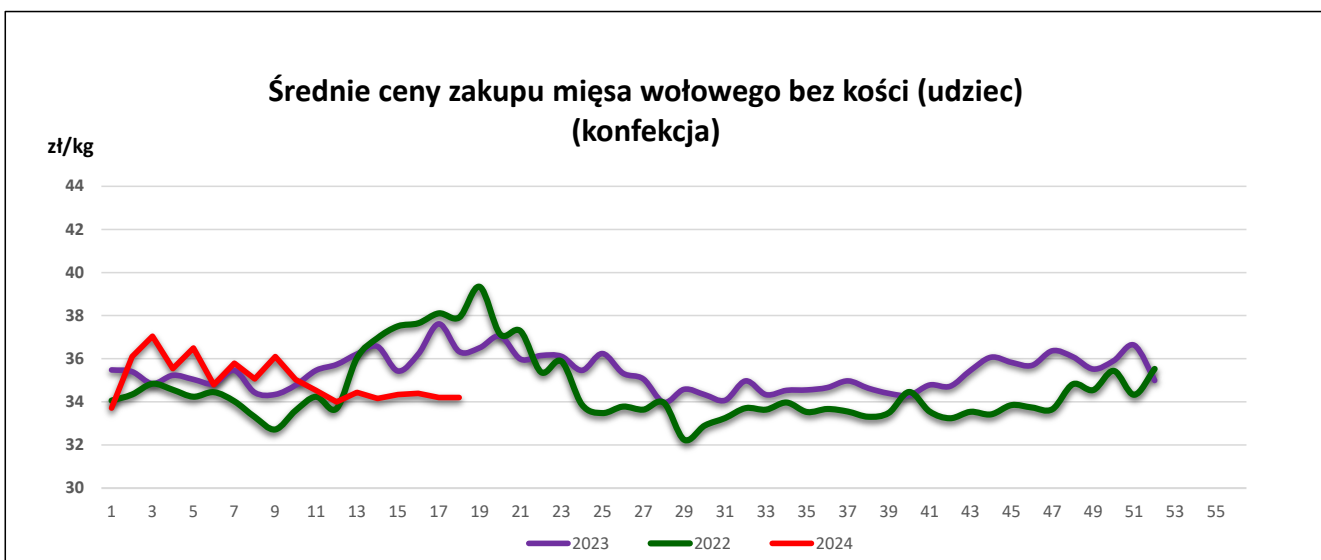
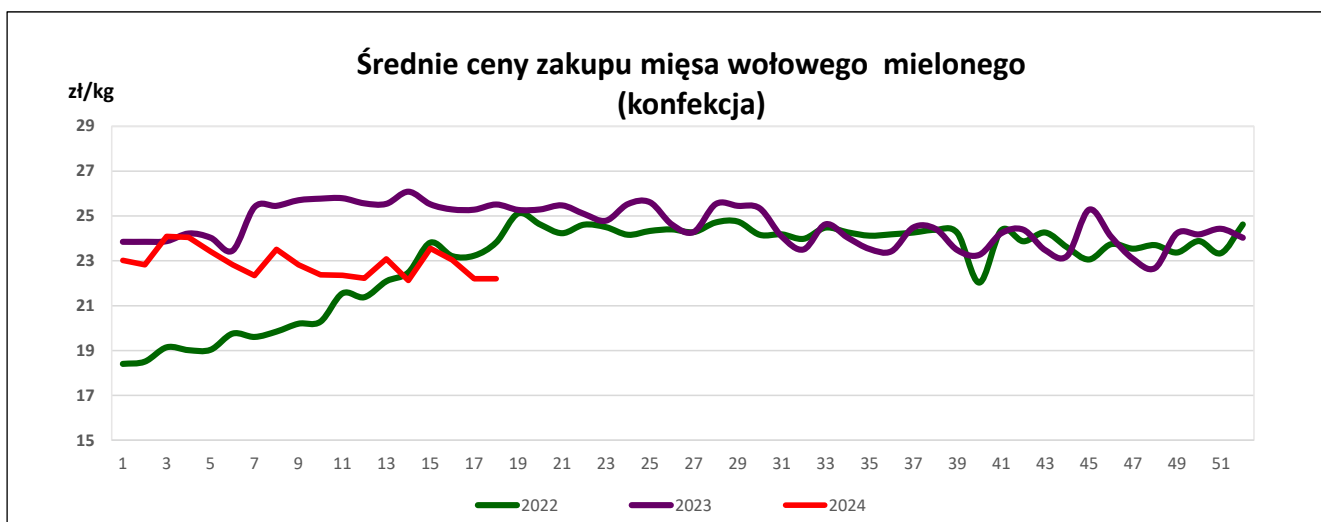

Uwaga:

Analiza handlu zagranicznego za I-II 2024r. (dane wstępne) oraz uboje bydła za I-II 2024 r. są zamieszczone w wersji EXCEL biuletynu.

Biuletyn „*Rynek wołowiny i cielęciny*” ukazuje się w każdy czwartek.

Informacje zamieszczane w tym biuletynie przekazywane są przez współpracujące z nami podmioty na podstawie Ustawy o badaniach rynkowych z dn. 30 marca 2001r.

Wydawca:

Ministerstwo Rolnictwa i Rozwoju Wsi,

Departament Rynków Rolnych i Transformacji Energetycznej Obszarów Wiejskich.

ul. Wspólna 30, 00-930 Warszawa,

tel. (022) 623-16-33

Internet: <http://www.minrol.gov.pl>, e-mail: biuletyn@minrol.gov.pl

Autor: Anna Pankiewicz tel. (022) 623-16-33 E-mail: Anna.Pankiewicz@minrol.gov.pl