



KASA ROLNICZEGO UBEZPIECZENIA SPOŁECZNEGO

KWARTALNA INFORMACJA STATYSTYCZNA

IV KWARTAŁ 1999 R.

WARSZAWA 2000 R.

SPIS TREŚCI

UWAGI METODYCZNE	3
UWAGI ANALITYCZNE	5
TABLICE STATYSTYCZNE	7
1. Liczba emerytur i rent według rodzajów świadczeń	7
2. Liczba emerytur i rent według oddziałów regionalnych KRUS w okresie I-XII 1999 r.	8
3. Liczba emerytur i rent według województw w okresie I-XII 1999 r.	9
4. Wydatki na świadczenia emerytalno-rentowe według rodzajów świadczeń	10
5. Wydatki na świadczenia emerytalno-rentowe w tysiącach złotych według oddziałów regionalnych KRUS w okresie I-XII 1999 r.	11
6. Wydatki na świadczenia emerytalno-rentowe w tysiącach złotych według województw w okresie I-XII 1999 r.	12
7. Przeciętne miesięczne świadczenie emerytalno-rentowe ogółem według rodzajów świadczeń	13
8. Przeciętne miesięczne świadczenie emerytalno-rentowe ogółem według oddziałów regionalnych KRUS w okresie I-XII 1999 r.	14
9. Przeciętne miesięczne świadczenie emerytalno-rentowe ogółem według województw w okresie I-XII 1999 r.	15
10. Wnioski o przyznanie emerytur i rent według rodzajów w okresie I-XII 1999 r.	15
11. Decyzje i umorzenia w sprawach o emerytury i renty według rodzajów w okresie I-XII 1999 r.	16
12. Wnioski o przyznanie emerytur i rent według oddziałów regionalnych KRUS w okresie I-XII 1999 r. ..	17
13. Decyzje i umorzenia w sprawach wniosków o emerytury i renty według oddziałów regionalnych KRUS w okresie I-XII 1999 r.	18
14. Decyzje zamienne dotyczące świadczeń emerytalno-rentowych według oddziałów regionalnych KRUS w okresie I-XII 1999 r.	19
15. Zasiłki i odszkodowania powypadkowe finansowane z funduszu składkowego	20
16. Zasiłki finansowane z budżetu (Dz. 86 Opieka Społeczna)	20
17. Zasiłki pogrzebowe finansowane z funduszu emerytalno-rentowego.	21
18. Zasiłki chorobowe, z tytułu urodzenia dziecka, macierzyńskie oraz odszkodowania powypadkowe według oddziałów regionalnych KRUS w okresie I-XII 1999 r.	22
19. Zasiłki finansowane z budżetu (Dz. 86 Opieka Społeczna) według oddziałów regionalnych KRUS w okresie I-XII 1999 r.	23
20. Zasiłki pogrzebowe według oddziałów regionalnych KRUS w okresie I-XII 1999 r.	24
21. Odsetki za zwłokę w załatwianiu świadczeń rolnych według oddziałów regionalnych KRUS w okresie I-XII 1999 r.	25
22. Ryczałty energetyczne i dodatki kombatanckie według oddziałów regionalnych KRUS w okresie I-XII 1999 r.	26
23. Liczba przekazanych gospodarstw rolnych według oddziałów regionalnych KRUS w okresie I-XII 1999 r.	27
24. Odwołania od decyzji KRUS w IV kwartale 1999 r.	28
25. Sposób rozstrzygnięcia odwołań od decyzji KRUS przez sądy I instancji w IV kwartale 1999 r. ..	28
26. Odwołania od decyzji KRUS według oddziałów regionalnych KRUS w IV kwartale 1999 r.	29
27. Liczba płatników składek według oddziałów regionalnych KRUS w IV kwartale 1999 r.	30
28. Liczba płatników składek według województw w okresie I-XII 1999 r.	31
29. Liczba ubezpieczonych według oddziałów regionalnych KRUS w IV kwartale 1999 r.	32
30. Liczba ubezpieczonych według województw w IV kwartale 1999 r.	33
31. Przypis i wpływy z tytułu składek na ubezpieczenie społeczne rolników według oddziałów regionalnych KRUS w IV kwartale 1999 r.	34
32. Wypadki przy pracy rolniczej według oddziałów regionalnych KRUS w okresie I-XII 1999 r.	35
33. Wypadki przy pracy rolniczej według województw w okresie I-XII 1999 r.	36

34. Wypadki związane z przyznaniem jednorazowego odszkodowania według oddziałów regionalnych KRUS w okresie I-XII 1999 r.	37
35. Wypadki związane z przyznaniem jednorazowego odszkodowania według województw w okresie I-XII 1999 r.	38
36. Składki na ubezpieczenie zdrowotne przekazane kasom chorych w okresie I-XII 1999 r.	39
33. Rolnicy i domownicy podlegający ubezpieczeniu zdrowotnemu w grudniu 1999 r. – według województw	39
 WYKRESY	 41
1. Liczba i wypaty emerytur i rent rolnych w 1998 i 1999 r.	43
2. Zasiłki pogrzebowe finansowane z Funduszu Emerytalno-Rentowego w 1998 i 1999 r.	45
3. Wydatki z Funduszu Składkowego w 1999 r.	47
4. Odszkodowania powypadkowe w 1998 i 1999 r.	49
5. Zasiłki chorobowe w okresie w 1998 i 1999 r.	51
6. Zasiłki macierzyńskie w 1998 i 1999 r.	53
7. Zasiłki porodowe w 1998 i 1999 r.	55

UWAGI METODYCZNE

1. Źródło i zakres danych.

Publikacja zawiera informacje statystyczne o realizacji ustawy z dnia 20 grudnia 1990 r. o ubezpieczeniu społecznym rolników. Opracowanie przedstawia dane za IV kwartał 1999 r. z zakresu świadczeń z ubezpieczenia emerytalno-rentowego, ubezpieczenia wypadkowego, chorobowego i macierzyńskiego oraz świadczeń pozaubezpieczeniowych. Prezentowane dane uzyskiwane są z systemu sprawozdawczości statystycznej obowiązującego w Kasie Rolniczego Ubezpieczenia Społecznego w 1999 r. Zakres prezentowanych informacji będzie zmienny w zależności od okresu jakiego dotyczyć będzie publikacja z uwagi na różną częstotliwość zbierania niektórych danych.

W ubezpieczeniu społecznym rolników występują dwa rodzaje ubezpieczeń:

- ubezpieczenie wypadkowe, chorobowe i macierzyńskie. Świadczenia z tego ubezpieczenia finansowane są z funduszu składowego;
- ubezpieczenie emerytalno-rentowe. Świadczenia z tego ubezpieczenia finansowane są z funduszu emerytalno-rentowego.

W ramach każdego z tych rodzajów ubezpieczeń występuje ubezpieczenie obowiązkowe i ubezpieczenie dobrowolne. Ubezpieczeniu obowiązkowemu podlega z mocy ustawy:

- rolnik, którego gospodarstwo obejmuje obszar użytków rolnych powyżej 1 ha przeliczeniowego lub dział specjalny,
- domownik rolnika, o którym mowa wyżej, jeżeli ten rolnik lub domownik nie podlega innemu ubezpieczeniu społecznemu i nie ma ustalonego prawa do emerytury lub renty.

Rolnicy i domownicy, którzy nie podlegają obowiązkowemu ubezpieczeniu z mocy ustawy (np. pracują w gospodarstwach o obszarze użytków rolnych do 1 ha przeliczeniowego), ale nie podlegają innemu ubezpieczeniu społecznemu mogą ubezpieczyć się na wniosek, jeżeli działalność rolnicza stanowi stałe źródło ich utrzymania.

Kwartalna Informacja Statystyczna zawiera tablice statystyczne obejmujące:

- świadczenia pieniężne z ubezpieczenia emerytalno-rentowego,
- świadczenia pieniężne z ubezpieczenia wypadkowego, chorobowego i macierzyńskiego,
- świadczenia pozaubezpieczeniowe oraz odsetki,
- wnioski emerytalno-rentowe rolników indywidualnych,
- informację o przekazanych gospodarstwach rolnych,
- informację o działalności w zakresie postępowania odwoławczego,
- informację o liczbie płatników składek i liczbie ubezpieczonych oraz o wpływach z tytułu składek,
- informację o odwołaniach od decyzji KRUS,
- informację o wypadkach przy pracy rolniczej,
- informacje o wysokościach składek i liczbie osób objętych ubezpieczeniem zdrowotnym.

Informacje są prezentowane w przekroju ogólnokrajowym i przekroju organizacyjnym KRUS.

Świadczeniami pieniężnymi z ubezpieczenia emerytalno-rentowego są:

- emerytura rolnicza, renta inwalidzka rolnicza, renta rodzinna rolnicza,
- emerytura i renta przyznana na podstawie przepisów obowiązujących przed dniem 1 stycznia 1991 r., tj. przed dniem wejścia w życie ustawy,
- dodatki przysługujące do emerytur i rent: pielęgnacyjny dla świadczeniobiorcy, dla sierot zupełnych, z tytułu tajnego nauczania, z tytułu pracy przymusowej po 1 września 1939 r.
- zasiłek pogrzebowy.

Dane kwotowe dotyczące emerytur i rent podane są w ujęciu „brutto” (łącznie z podatkiem dochodowym od osób fizycznych). Wielkości dotyczące emerytur i rent uwzględniają poza należnymi bieżącymi świadczeniami wypłaty wyrównawcze za okresy wsteczne oraz dodatki przysługujące do emerytur i rent. Obejmują one również kwoty należnych świadczeń z innych systemów ubezpieczeniowych wypłacanych obok emerytury i renty rolnej tzw. świadczenia zbiegowe.

Świadczenia, o których wyżej mowa są finansowane w części rolnej z funduszu emerytalno-rentowego, a świadczenia zbiegowe z Funduszu Ubezpieczeń Społecznych, którym dysponuje Zakład Ubezpieczeń Społecznych.

Świadczeniami pieniężnymi z ubezpieczenia wypadkowego, chorobowego i macierzyńskiego są:

- jednorazowe odszkodowania z tytułu stałego lub długotrwałego uszczerbku na zdrowiu albo śmierci wskutek wypadku przy pracy rolniczej lub rolniczej choroby zawodowej,
- zasiłek chorobowy,
- jednorazowy zasiłek z tytułu urodzenia lub przyjęcia na wychowanie dziecka,
- zasiłek macierzyński.

Świadczeniami pozaubezpieczeniowymi są:

- zasiłki rodzinne i pielęgnacyjne na członków rodzin ubezpieczonego oraz emeryta i rencisty,
- ryczałt energetyczny (ustalany w wysokości 50% taryfowych opłat za korzystanie z energii elektrycznej, gazowej i ciepłej na cele domowe, obliczony na podstawie norm ilościowych ustalonych przez Kierownika Urzędu do Spraw Kombatantów i Osób Represjonowanych i przysługuje kombatantom i innym osobom uprawnionym – wg ustawy z dnia 24 stycznia 1991 r. o kombatantach oraz niektórych osobach będących ofiarami represji wojennych i okresu powojennego, art. 2 i art. 4),
- dodatek kombatancki.

Wnioski emerytalno-rentowe prezentowane są w podziale na:

- wnioski pierwszorazowe,
- decyzje zamienne.

Przez decyzję zamienną należy rozumieć każdorazową, indywidualną zmianę aktualnie pobieranego świadczenia emerytalno-rentowego.

Podział prezentowanej liczby płatników składek i ubezpieczonych według funduszy wynika z istnienia dwóch rodzajów ubezpieczenia i możliwości objęcia:

- wyłącznie ubezpieczeniem wypadkowym, chorobowym i macierzyńskim,
- wyłącznie ubezpieczeniem emerytalno-rentowym,
- obydwoma rodzajami ubezpieczeń łącznie.

Pod pojęciem płatnika składek należy rozumieć osobę opłacającą składki na ubezpieczenie społeczne co najmniej za jednego ubezpieczonego (czynny płatnik) oraz osobę nie będącą aktualnie czynnym płatnikiem ale posiadającą zadłużenie z tytułu nie opłaconych składek na ubezpieczenie.

Liczba płatników i ubezpieczonych ogółem jest odpowiednio sumą liczby płatników składek i ubezpieczonych wynikającą z opisanych wyżej możliwości objęcia ubezpieczeniem. Przypis należności z tytułu składek na ubezpieczenie jest to obciążenie kont płatników składek kwotami kwartalnymi składek oraz odsetek za zwłokę od nie opłaconych w terminie składek na ubezpieczenie:

- wypadkowe, chorobowe i macierzyńskie (fundusz składkowy),
- emerytalno-rentowe (fundusz emerytalno-rentowy).

Wpływy należności z tytułu składek na ubezpieczenie są to kwoty opłaconych przypisanych składek i odsetek za zwłokę. Przypis i wpływy należności z tytułu składek na ubezpieczenie ogółem jest to odpowiednio suma przypisanych i opłaconych należności składkowych na:

- fundusz składkowy,
- fundusz emerytalno-rentowy.

Wskaźnik ściągalskości jest to stosunek procentowy wpływów należności ogółem do przypisu należności ogółem.

OBJAŚNIENIA ZNAKÓW UMOWNYCH

Kreska (—) – zjawisko nie wystąpiło,

Zero (0) – zjawisko istniało, jednakże w ilościach mniejszych od liczb, które mogły być wyrażone uwidocznionymi w tablicy znakami cyfrowymi,

Kropka (.) – zupełny brak informacji albo brak informacji wiarygodnych,

Znak (x) – wypełnienie pozycji, ze względu na układ tablic, jest niemożliwe i niecelowe,

„W tym” – oznacza, że nie podaje się wszystkich składników sumy.

UWAGI ANALITYCZNE

Strukturę przeciętnej liczby emerytur i rent w ogólnej liczbie świadczeniobiorców przedstawiają dane poniżej:

	X-XII 98 r.	VII-IX 99 r.	X-XII 99 r.
Emerytury	57,52%	56,80%	56,56%
Renty inwalidzkie	40,76%	41,36%	41,60%
Renty rodzinne	1,72%	1,84%	1,84%

Udział liczby emerytur i rent z nowej ustawy w poszczególnych rodzajach świadczeń kształtował się następująco:

	X-XII 98 r.	VII-IX 99 r.	X-XII 99 r.
Emerytury	33,15%	35,02%	35,57%
Renty inwalidzkie	56,37%	58,76%	59,46%
Renty rodzinne	70,95%	73,69%	74,81%
Ogółem z nowej ustawy	43,27%	45,55%	46,23%

Emerytura podstawowa w IV kwartale 1999 r. wynosiła: 451,11 zł.

Przeciętne świadczenie emerytalno-rentowe łącznie z przysługującymi dodatkami (bez „zbiegów”) wyniosło w IV kwartale 1999 r. 488,49 zł i było wyższe o 0,39% w porównaniu z III kwartałem 1999 r.

W IV kwartale 1999 r. obowiązywały następujące wysokości zasiłków:

- rodzinny:
 - na dwoje pierwszych dzieci i współmałżonka 35,30 zł,
 - na trzecie dziecko 43,70 zł,
 - na czwarte i kolejne dziecko 54,60 zł,
- pielęgnacyjny 115,67 zł,
- pogrzebowy
 - październik, listopad 3 318,96 zł,
 - grudzień 3 428,00 zł,
- chorobowy 4,00 zł, (za 1 dzień),
- macierzyński 224,00 zł,
- z tytułu urodzenia dziecka 1 353,33 zł,
- jednorazowe odszkodowania 300,00 zł, (za 1% uszczerbku zdrowia)
- dodatek kombatancki 115,67 zł,
- ryczałt energetyczny 83,91 zł,

W IV kwartale 1999 r. zarejestrowano wniosków emerytalno-rentowych:

- pierwszorazowych - 22 332, tj. o 10,42% mniej niż w III kwartale 1999 r.
- zamiennych - 140 146, tj. o 16,64% mniej w porównaniu z III kwartałem 1999 r.

Spośród wniosków do załatwienia zrealizowano w IV kwartale 1999 r.:

- 23 478 wniosków pierwszorazowych, tj. o 17,16% mniej w stosunku do III kwartału 1999 r., w tym decyzji przyznających emeryturę i rentę wydano 16 740, tj. o 0,37% więcej niż w III kwartale 1999 r.,
- 140 896 decyzji zamiennych, tj. o 10,28% mniej niż w III kwartale 1999 r.

W 1999 roku do placówek terenowych KRUS rolnicy zgłosili 51 247 zdarzeń wypadkowych, to jest o 3 752 (6,8%) mniej niż w 1998 r. Liczba decyzji przyznających odszkodowanie z tytułu stałego lub długotrwałego uszczerbku na zdrowiu w wyniku zdarzeń uznanych za wypadek przy pracy rolniczej w rozumieniu ustawy, zwiększyła się o 2 129 (7,1%).

Liczba wypadków śmiertelnych zmniejszyła się o 31 – z 288 w 1998 r. do 257 w 1999 r. (spadek o 10,8%).

Odnotowano 1 257 wypadków, w których poszkodowanymi były dzieci do lat 15 – o 177 mniej niż w 1998 r. (12,3%).

Zwiększyła się o 1 (0,7%) liczba odszkodowań z tytułu uszczerbku na zdrowiu wskutek choroby zawodowej – ze 141 w 1998 r. do 142 w 1999 r.

W IV kwartale 1999 r. liczba osób podlegających ubezpieczeniu społecznemu rolników wynosiła 1 428 172 i w odniesieniu do poprzedniego kwartału wzrosła o 0,2%

Wzrost liczby ubezpieczonych jest efektem kontynuowania podejmowanych przez KRUS różnorodnych działań mających na celu pozyskanie nowych ubezpieczonych.

W IV kwartale 1999 r. ogólny wskaźnik ściągłości wyrażony stosunkiem procentowym wpływów należności ogółem do przypisu należności w kwartale wynosił 97,8% i był wyższy o 3,2 punktu procentowego w porównaniu do poprzedniego kwartału.

Do wzrostu tego parametru w odniesieniu do poprzedniego kwartału przyczynił się znaczny wzrost wpływów, bowiem o 3,3 punktu procentowego w porównaniu do przypisu.

Wzrost wpływów w porównaniu do III kw. 1999 r. o 4,4% spowodowany został m.in: regulowaniem bieżących składek na ubezpieczenie, dokonywaniem jednorazowych wpłat na poczet zaległości, jak również wywiązywaniem się rolników z udzielonych im wcześniej na spłatę zadłużenia ulg w formie układow ratalnych.

TABLICA 1 Liczba^{a)} emerytur i rent według rodzajów świadczeń

Wyszczególnienie	1998	1999	1999	1999	1999	
	X-XII	I-XII	VII-IX	X-XII	X-XII	
	w liczbach bezwzględnych				X-XII	VII-IX
1	2	3	4	5	6	7
	EMERYTURY I RENTY OGÓŁEM					
OGÓŁEM	1 956 016	1 928 914	1 924 252	1 914 752	97.9	99.5
w tym: pobierający świadczenia zbiegowe ^{b)}	320 314	312 363 ✓	311 000	308 773	96.4	99.3
	EMERYTURY					
EMERYTURY RAZEM	1 125 167	1 097 857	1 093 070	1 082 943	96.2	99.1
w tym: emerytury wcześniejsze	84 336	84 622	84 746	84 779	100.5	100.0
Emerytury rolnicze	373 003	381 020	382 807	385 247	103.3	100.6
Emerytury za przekazane gospodarstwo rolne Państwu	143 031	135 199	132 187	129 758	90.7	98.2
Emerytury za przekazane gospodarstwo rolne następcy	599 464	572 497	569 192	559 245	93.3	98.3
Emerytury nie związane z przekazaniem gospodarstwa rolnego	9 669	9 141	8 884	8 693	89.9	97.9
	RENTY INWALIDZKIE					
RENTY INWALIDZKIE RAZEM	797 244	795 639	795 879	796 500	99.9	100.1
w tym: renty inwalidzkie wypadkowe	10 279	10 734	10 830	10 978	106.8	101.4
Renty inwalidzkie rolnicze	449 443	464 841	467 711	473 587	105.4	101.3
Renty inwalidzkie za przekazane gospodarstwo rolne Państwu	65 199	62 641	62 474	61 638	94.5	98.7
Renty inwalidzkie za przekazane gospodarstwo rolne następcy	268 958	254 958	252 579	248 322	92.3	98.3
Renty inwalidzkie nie związane z przekazaniem gospodarstwa rolnego	13 644	13 199	13 114	12 954	94.9	98.8
	RENTY RODZINNE					
RENTY RODZINNE RAZEM	33 605	35 418	35 303	35 309	105.1	100.0
w tym: renty rodzinne wypadkowe	1 203	1 253	1 243	1 269	105.5	102.1
Renty rodzinne rolnicze	23 842	25 936	26 015	26 413	110.8	101.5
Renty rodzinne za przekazane gospodarstwo rolne Państwu	1 267	1 231	1 219	1 200	94.7	98.4
Renty rodzinne za przekazane gospodarstwo rolne następcy	4 337	4 205	4 129	3 954	91.2	95.8
Renty rodzinne nie związane z przekazaniem gospodarstwa rolnego	4 160	4 046	3 940	3 742	90.0	95.0

^{a)} przeciętna miesięczna

^{b)} w przypadku zbiegu uprawnień do świadczeń z funduszu emerytalno-rentowego z uprawnieniami do świadczeń z innych systemów ubezpieczeniowych

TABLICA 2 Liczba^{a)} emerytur i rent według oddziałów regionalnych KRUS w okresie I-XII 1999 r.

Wyszczególnienie	Ogółem	Z tego otrzymujący:				
		Emerytury	Renty			
			inwalidzkie		rodzinne	
			ogółem	w tym: wypadkowe	ogółem	w tym: wypadkowe
1	2	3	4	5	6	7
POLSKA	1 928 914	1 097 857	795 639	10 734	35 418	1 253
Min. Sprawiedliwości	228	228	-	-	-	-
Min. Obrony Narodowej	368	368	-	-	-	-
MIN. SPRAW WEWN.	2 124	2 124	-	-	-	-
Razem Oddziały Regionalne	1 926 194	1 093 959	795 639	10 734	35 418	1 253
Augustów	34 752	21 064	12 691	297	996	51
Białystok	65 784	42 285	22 207	323	1 292	62
Bielsko-Biała	25 325	15 098	9 829	109	222	8
Biłgoraj	71 773	39 503	31 027	286	1 243	53
Bydgoszcz	42 325	20 204	21 058	216	1 060	34
Chełm	30 227	14 959	14 834	175	435	10
Ciechanów	50 987	26 599	23 280	250	1 106	37
Częstochowa	41 662	29 945	11 165	176	532	16
Gdańsk	30 524	13 483	16 346	284	693	29
Grudziądz	35 533	18 897	15 693	270	942	55
Jasło	29 048	17 109	11 582	93	347	1
Jelenia Góra	15 170	8 724	6 187	91	246	8
Katowice	39 823	22 688	16 572	165	367	20
Kielce	85 292	50 374	33 708	348	1 207	48
Konin	45 659	24 599	20 150	324	906	39
Koszalin	15 588	9 595	5 618	90	373	8
Kraków	37 780	16 416	20 887	218	470	19
Legnica	19 189	9 771	9 088	74	327	11
Lublin	85 643	47 065	37 206	449	1 370	29
Łódź	14 173	9 449	4 384	83	338	11
Nowy Sącz	43 104	19 125	23 151	403	808	33
Olsztyn	34 154	15 851	17 434	227	867	41
Opatów	57 195	34 717	21 702	261	770	30
Opole	38 259	25 541	12 085	162	627	11
Ostrołęka	42 828	27 120	14 777	212	931	16
Ostrów Wlkp.	47 592	27 998	18 529	226	1 054	54
Piła	22 842	8 505	13 807	205	527	16
Płock	47 006	32 867	12 858	209	1 275	16
Poznań	35 001	14 465	19 758	210	773	35
Przeworsk	37 286	21 537	15 259	195	482	18
Radom	57 143	44 556	11 421	299	1 166	37
Radzyń Podlaski	43 283	25 215	17 288	335	780	41
Rawicz	26 354	9 351	16 566	236	434	18
Rzeszów	47 633	31 860	15 115	209	649	12
Siedlce	76 759	49 092	26 178	492	1 310	53
Słupsk	13 450	6 733	6 334	74	376	10
Sulęcín	21 211	9 595	11 257	138	357	10
Szczecin	23 100	11 247	11 396	105	455	15
Sztum	20 787	8 495	11 831	89	460	16
Tarnów	48 481	24 672	23 061	232	743	28
Tomaszów Maz.	47 599	31 892	14 846	242	851	30
Wałbrzych	18 546	7 925	10 267	141	333	12
Warszawa	24 918	18 118	5 906	156	518	34
Włocławek	42 288	21 595	19 725	425	967	36
Wrocław	31 306	15 638	15 101	145	561	10
Zambrów	48 388	31 423	15 849	179	1 115	29
Zduńska Wola	49 101	29 241	19 003	197	830	24
Zielona Góra	25 909	11 597	13 976	119	333	9
Żyrardów	38 417	20 166	17 651	288	599	19

^{a)} przeciętna miesięczna

TABLICA 3 Liczba^{a)} emerytur i rent według województw w okresie I-XII 1999 r.

Wyszczególnienie	Ogółem	Z tego otrzymujący:				
		Emerytury	Renty			
			inwalidzkie		rodzinne	
			ogółem	w tym: wypadkowe	ogółem	w tym: wypadkowe
1	2	3	4	5	6	7
POLSKA ^{b)}	1 928 914	1 097 857	795 639	10 734	35 419	1 253
dolnośląskie	88 710	44 044	43 070	474	1 549	43
kujawsko-pomorskie	112 294	57 329	52 184	873	2 777	119
lubelskie	253 813	140 673	108 957	1 406	4 176	144
lubuskie	38 118	17 371	20 240	185	503	14
łódzkie	163 291	102 638	57 580	831	3 029	89
małopolskie	146 820	70 255	74 397	911	2 126	91
mazowieckie	286 599	187 994	92 146	1 581	5 893	180
opolskie	43 703	29 443	13 548	181	700	13
podkarpackie	136 211	83 331	51 041	574	1 806	38
podlaskie	129 548	82 580	44 093	658	2 874	127
pomorskie	65 630	29 468	34 559	478	1 597	58
śląskie	76 410	48 578	26 672	332	794	33
świętokrzyskie	110 345	66 825	41 947	472	1 567	62
warmińsko-mazurskie	59 392	29 407	28 450	370	1 531	60
wielkopolskie	167 126	78 912	84 713	1 154	3 470	154
zachodniopomorskie	48 185	25 111	22 042	254	1 026	28

^{a)} przeciętna miesięczna

^{b)} łącznie z:

- Ministerstwem Obrony Narodowej	368
- Ministerstwem Sprawiedliwości	228
- Ministerstwem Spraw Wewnętrznych	2 124

TABLICA 4 Wydatki na świadczenia emerytalno-rentowe według rodzajów świadczeń ^{a) i b)}

Wyszczególnienie	1998	1999	1999	1999	1999	
	X-XII	I-XII	VII-IX	X-XII	X-XII	
	w tysiącach złotych				X-XII	VII-IX
1	2	3	4	5	6	7
OGÓŁEM	EMERYTURY I RENTY OGÓŁEM					
OGÓŁEM	3 228 315.3	13 475 516.6	3 485 151.4	3 476 336.0	107.7	99.7
w tym: finansowane z FUS	524 916.3	2 147 480.1	553 657.3	549 101.8	104.6	99.2
wypłacone przez C/ZUS ^{c)}	95 260.3	453 998.1	122 419.6	121 220.7	127.3	99.0
EMERYTURY RAZEM	EMERYTURY					
EMERYTURY RAZEM	1 881 702.1	7 767 360.9	2 000 296.3	1 987 261.6	105.6	99.3
w tym: emerytury wcześniejsze	119 584.2	505 289.1	130 625.1	130 899.5	109.5	100.2
Emerytury rolnicze	511 304.4	2 235 566.5	582 490.9	588 190.4	115.0	101.0
Emerytury za przekazane gospodarstwo rolne Państwu	278 220.1	1 117 740.5	282 223.4	277 707.1	99.8	98.4
Emerytury za przekazane gospodarstwo rolne następcy	1 077 183.1	4 356 943.9	1 121 139.1	1 107 434.1	102.8	98.8
Emerytury nie związane z przekazaniem gospodarstwa rolnego	14 057.1	57 109.1	14 190.9	13 930.0	99.1	98.2
RENTY INWALIDZKIE RAZEM	RENTY INWALIDZKIE					
RENTY INWALIDZKIE RAZEM	1 193 675.9	5 049 440.2	1 309 618.4	1 313 010.7	110.0	100.3
w tym: renty inwalidzkie wypadkowe	12 996.0	58 358.0	15 219.4	15 550.5	119.7	102.2
Renty inwalidzkie rolnicze	565 353.5	2 511 942.0	655 785.9	667 229.9	118.0	101.7
Renty inwalidzkie za przekazane gospodarstwo rolne Państwu	125 107.2	509 691.4	131 967.9	130 743.1	104.5	99.1
Renty inwalidzkie za przekazane gospodarstwo rolne następcy	485 051.7	1 953 545.5	502 747.1	496 138.9	102.3	98.7
Renty inwalidzkie nie związane z przekazaniem gospodarstwa rolnego	18 163.5	74 261.3	19 117.6	18 898.8	104.0	98.9
RENTY RODZINNE RAZEM	RENTY RODZINNE					
RENTY RODZINNE RAZEM	45 193.3	204 718.3	52 817.1	54 843.0	121.4	103.8
w tym: renty rodzinne wypadkowe	1 757.2	7 611.7	1 952.9	2 057.3	117.1	105.4
Renty rodzinne rolnicze	32 866.9	151 314.8	39 484.9	40 469.6	123.1	102.5
Renty rodzinne za przekazane gospodarstwo rolne Państwu	1 791.8	8 421.6	2 107.3	2 294.0	128.0	108.9
Renty rodzinne za przekazane gospodarstwo rolne następcy	5 525.4	24 117.0	6 025.4	6 522.2	118.0	108.2
Renty rodzinne nie związane z przekazaniem gospodarstwa rolnego	5 009.2	20 864.9	5 199.5	5 557.2	110.9	106.9

a) łącznie z wypłatami z Funduszu Ubezpieczeń Społecznych w przypadku zbiegu uprawnień do świadczeń z tego funduszu z uprawnieniami do świadczeń z funduszu emerytalno-rentowego

b) wydatki bez zasiłków finansowanych z budżetu państwa (dział 86 Opieka Społeczna)

c) wydatki obejmują emerytury i renty wypłacane na podstawie art. 10 i 56 oraz ustaleń art. 63, 73 ust. 5 pkt 1 art. 180 ust. 5 ustawy z dnia 17 grudnia 1998 r. o emeryturach i rentach z funduszu Ubezpieczeń Społecznych (Dz. U. Nr 1118 z dnia 30.12.1998 r.).

TABLICA 5 Wydatki na świadczenia emerytalno-rentowe w tysiącach złotych według oddziałów regionalnych KRUS w okresie I-XII 1999 r. a) i b)

Wyszczególnienie	Ogółem	Z tego otrzymujący:				
		Emerytury	renty			
			inwalidzkie		rodzinne	
			ogółem	w tym: wypadkowe	ogółem	w tym: wypadkowe
1	2	3	4	5	6	7
POLSKA	13 475 516.6	7 767 360.0	5 049 440.2	58 358.0	204 718.3	7 611.7
Min. Sprawiedliwości	605.9	605.9	-	-	-	-
Min. Obrony Narodowej	7 629.0	7 629.0	-	-	-	-
MIN. SPRAW WEWN.	38 297.4	38 297.4	-	-	-	-
Centrala ZUS ^{c)}	453 998.1	x	x	x	x	x
Razem Oddziały Regionalne	12 974 986.2	7 716 272.9	5 049 440.2	58 358.0	204 718.3	7 611.7
Augustów	226 549.1	141 930.2	78 893.5	1 722.2	5 719.9	332.0
Białystok	432 117.5	283 891.1	140 870.1	1 891.9	7 355.0	381.9
Bielsko-Biała	196 191.9	122 212.4	72 230.1	619.3	1 285.6	42.2
Biłgoraj	481 427.9	281 308.7	193 017.9	1 615.8	7 098.7	316.7
Bydgoszcz	293 738.2	150 241.1	137 248.8	1 235.8	6 238.1	220.5
Chełm	208 433.8	109 609.9	96 356.6	994.2	2 467.3	59.5
Ciechanów	331 686.6	180 555.2	144 727.9	1 398.3	6 395.6	224.5
Częstochowa	318 439.1	233 741.8	81 480.8	992.0	3 158.2	93.2
Gdańsk	205 753.1	100 416.0	101 288.4	1 506.4	4 046.0	171.8
Grudziądz	241 117.1	136 526.7	99 119.3	1 458.6	5 468.5	337.7
Jaśło	184 002.4	114 796.3	67 075.6	491.5	2 101.8	7.5
Jelenia Góra	120 832.2	72 958.9	46 528.6	561.6	1 302.2	45.6
Katowice	368 984.7	224 990.0	141 337.2	832.3	2 069.3	126.0
Kielce	558 555.5	345 332.9	206 073.2	1 786.3	7 141.5	286.0
Konin	301 607.9	172 503.4	123 760.6	1 699.6	5 329.5	244.1
Koszalin	108 671.5	69 036.5	37 493.1	540.3	2 136.5	50.2
Kraków	253 802.0	118 176.1	132 904.6	1 139.9	2 698.2	109.4
Legnica	141 271.4	73 851.3	65 486.1	404.0	1 911.7	57.8
Lublin	580 810.2	340 114.7	232 801.7	2 442.8	7 886.0	178.1
Łódź	97 769.7	66 901.6	29 020.0	438.8	1 842.7	63.3
Nowy Sącz	251 509.0	120 958.8	125 757.3	2 085.6	4 742.5	195.7
Olsztyn	232 245.9	115 189.8	112 025.7	1 269.9	5 025.1	237.5
Opatów	355 894.7	228 749.4	122 670.2	1 328.6	4 459.3	196.8
Opole	275 586.5	185 277.6	86 536.6	909.5	3 755.3	64.9
Ostrołęka	272 511.5	177 607.9	89 462.9	1 153.3	5 439.5	107.5
Ostrów Wlkp.	323 483.8	201 414.5	115 939.2	1 221.1	6 100.7	316.7
Piła	161 071.9	65 462.7	92 411.5	1 151.6	3 189.8	107.7
Płock	301 268.8	216 959.1	77 240.9	1 140.7	7 052.3	99.2
Poznań	239 431.2	108 094.4	126 838.1	1 129.1	4 482.7	211.0
Przeworsk	236 540.9	146 703.4	87 010.8	1 079.4	2 805.6	111.5
Radom	357 988.9	284 080.0	67 323.1	1 569.6	6 585.7	208.6
Radzyń Podlaski	286 442.2	173 881.4	108 090.1	1 790.0	4 470.7	237.2
Rawicz	179 357.2	71 383.4	105 483.3	1 273.1	2 482.8	106.4
Rzeszów	297 642.0	208 858.8	84 975.0	1 098.2	3 783.2	73.2
Siedlce	486 085.1	323 470.3	153 117.1	2 615.6	7 375.7	311.2
Słupsk	93 777.0	49 157.8	42 489.9	400.1	2 111.7	49.1
Sulęcín	158 541.9	75 104.2	81 203.1	780.6	2 229.3	64.0
Szczecin	174 002.4	89 815.5	81 413.6	582.0	2 765.4	97.7
Sztum	142 717.8	62 685.7	77 351.5	492.6	2 677.8	90.8
Tarnów	294 587.9	156 826.1	133 500.6	1 179.0	4 243.7	157.1
Tomaszów Maz.	315 475.4	215 879.0	94 541.7	1 340.6	5 027.1	176.7
Wałbrzych	140 178.6	62 843.8	75 374.5	743.6	1 903.5	68.8
Warszawa	164 490.0	125 183.7	35 685.4	851.9	2 943.6	200.5
Włocławek	272 111.4	147 848.4	118 671.6	2 355.8	5 588.8	221.4
Wrocław	227 196.6	118 305.0	105 540.6	834.8	3 333.6	50.4
Zambrów	305 638.8	206 797.5	92 550.0	926.1	6 288.7	197.4
Zduńska Wola	323 962.6	206 675.8	112 577.5	1 065.8	4 639.1	140.8
Zielona Góra	196 244.7	90 526.4	103 634.1	645.2	2 073.6	51.3
Żyrardów	257 239.4	141 437.7	112 310.1	1 573.2	3 489.0	112.8

a) łącznie z wypłatami z Funduszu Ubezpieczeń Społecznych w przypadku zbiegu uprawnień do świadczeń z tego funduszu z uprawnieniami do świadczeń z funduszu emerytalno-rentowego

b) wydatki bez zasiłków finansowanych z budżetu państwa (dział 86 Opieka Społeczna)

c) wydatki obejmują emerytury i renty wypłacane na podstawie art. 10 i 56 oraz ustaleń art. 63, 73 ust. 5 pkt 1 art. 180 ust. 5 ustawy z dnia 17 grudnia 1998 r. o emeryturach i rentach z funduszu Ubezpieczeń Społecznych (Dz. U. Nr 162 poz. 1118 z dnia 30.12.1998 r.).

TABLICA 6 Wydatki na świadczenia emerytalno-rentowe w tysiącach złotych według województw w okresie I-XII 1999 r. a)

Wyszczególnienie	Ogółem	Z tego otrzymujący:				
		Emerytury	Renty			
			inwalidzkie		rodzinne	
			ogółem	w tym wypadkowe	ogółem	w tym wypadkowe
1	2	3	4	5	6	7
POLSKA ^{b)}	13 475 516.6	7 767 360.0	5 049 440.2	58 368.0	204 718.3	7 611.7
dolnośląskie	661 477.3	324 754.9	309 632.9	2 668.3	8 937.4	243.0
kujawsko-pomorskie	751 777.3	409 195.0	326 371.4	4 840.6	16 197.4	744.6
lubelskie	1 696 925.1	994 943.3	678 010.0	7 690.6	23 961.5	852.7
lubuskie	289 260.2	135 971.3	150 128.9	1 035.5	3 146.1	84.0
łódzkie	1 084 636.9	709 955.2	357 324.7	4 536.0	17 228.5	521.8
małopolskie	945 448.1	483 136.7	449 913.5	4 723.8	12 279.6	539.2
mazowieckie	1 836 512.1	1 242 696.1	557 507.2	8 531.5	33 492.3	1 084.2
opolskie	315 121.3	214 192.5	96 710.3	1 019.7	4 182.9	76.9
podkarpackie	852 924.8	551 289.2	290 904.7	3 078.7	10 643.4	241.2
podlaskie	837 728.5	550 173.4	271 288.4	3 743.2	16 262.6	810.4
pomorskie	445 538.1	216 457.8	219 829.4	2 577.6	9 299.0	337.6
śląskie	652 906.1	432 440.2	214 817.9	1 801.1	4 615.7	204.2
świętokrzyskie	713 447.4	453 633.4	250 603.3	2 377.0	9 198.0	379.4
warmińsko-mazurskie	405 274.8	211 404.8	184 936.9	2 087.5	8 920.3	374.2
wielkopolskie	1 132 818.4	576 054.9	536 393.2	6 191.6	20 293.6	942.1
zachodniopomorskie	353 189.8	191 974.2	155 067.5	1 455.3	6 130.0	176.2

a) wydatki bez zasiłków finansowanych z budżetu państwa (dział 86 Opieka Społeczna)

b) łącznie z wypłatami:

- Ministerstwa Obrony Narodowej	7 629.0
- Ministerstwa Sprawiedliwości	605.9
- Ministerstwa Spraw Wewnętrznych	38 297.4
- Centrali ZUS	453 998.1

TABLICA 7 Przeciętne miesięczne świadczenie emerytalno-rentowe ogółem według rodzajów świadczeń^{a) i b)}

Wyszczególnienie	1998	1999	1999	1999	1999	
	X-XII	I-XII	VII-IX	X-XII	X-XII	VII-IX
	w złotych				X-XII	VII-IX
	1998=100		1999=100			
1	2	3	4	5	6	7
OGÓŁEM	EMERYTURY I RENTY OGÓŁEM					
	533.92	562.56	582.52	584.08	109.4	100.3
w tym: finansowane z FUS	546.25	572.91	593.42	592.78	108.5	99.9
EMERYTURY RAZEM	EMERYTURY					
	557.46	589.96	609.99	611.69	109.7	100.3
w tym: emerytury wcześniejsze	472.65	497.59	513.79	514.67	108.9	100.2
Emerytury rolnicze	456.93	488.94	507.21	508.93	111.4	100.3
Emerytury za przekazane gospodarstwo rolne Państwu	648.39	688.95	711.68	713.40	110.0	100.2
Emerytury za przekazane gospodarstwo rolne następcy	598.97	634.20	656.72	660.08	110.2	100.5
Emerytury nie związane z przekazaniem gospodarstwa rolnego	484.63	520.61	532.47	534.15	110.2	100.3
RENTY INWALIDZKIE RAZEM	RENTY INWALIDZKIE					
	499.08	528.87	548.50	549.49	110.1	100.2
w tym: renty inwalidzkie wypadkowe	421.44	453.08	468.45	472.19	112.0	100.8
Renty inwalidzkie rolnicze	419.30	450.32	467.37	469.63	112.0	100.5
Renty inwalidzkie za przekazane gospodarstwo rolne Państwu	639.62	678.06	704.12	707.05	110.5	100.4
Renty inwalidzkie za przekazane gospodarstwo rolne następcy	601.15	638.52	663.48	665.99	110.8	100.4
Renty inwalidzkie nie związane z przekazaniem gospodarstwa rolnego	443.74	468.84	485.93	486.32	109.6	100.1
RENTY RODZINNE RAZEM	RENTY RODZINNE					
	448.28	481.67	498.70	517.75	115.5	103.8
w tym: renty rodzinne wypadkowe	487.02	506.30	523.83	540.55	111.0	103.2
Renty rodzinne rolnicze	459.52	486.18	505.93	510.73	111.1	100.9
Renty rodzinne za przekazane gospodarstwo rolne Państwu	471.52	570.03	576.23	637.41	135.2	110.6
Renty rodzinne za przekazane gospodarstwo rolne następcy	424.67	477.93	486.43	549.79	129.5	113.0
Renty rodzinne nie związane z przekazaniem gospodarstwa rolnego	401.37	429.75	439.85	495.03	123.3	112.5

^{a)} łącznie z wypłatami z Funduszu Ubezpieczeń Społecznych w przypadku zbiegu uprawnień do świadczeń z tego funduszu z uprawnieniami do świadczeń z funduszu emerytalno-rentowego

^{b)} bez zasiłków finansowanych z budżetu państwa (dział 86 Opieka Społeczna)

TABLICA 8 Przeciętne miesięczne świadczenie emerytalno-rentowe w złotych i groszach według oddziałów regionalnych KRUS w okresie I-XII 1999 r. a) b)

Wyszczególnienie	Ogółem	Z tego:				
		Emerytury	renty			
			inwalidzkie		rodzinne	
			ogółem	w tym: wypadkowe	ogółem	w tym: wypadkowe
1	2	3	4	5	6	7
POLSKA	562.56	589.96	528.87	453.08	481.67	506.30
Min. Sprawiedliwości	221.45	221.45	-	-	-	-
Min. Obrony Narodowej	1 729.55	1 729.55	-	-	-	-
MIN. SPRAW WEWN.	1 502.74	1 502.74	-	-	-	-
Razem Oddziały Regionalne	561.34	587.79	528.87	453.06	481.67	506.23
Augustów	543.25	561.51	518.05	483.77	478.77	546.10
Białystok	547.39	559.48	528.63	487.73	474.45	513.94
Bielsko-Biała	645.58	674.57	612.38	471.66	483.30	468.56
Biłgoraj	558.97	593.44	518.42	470.24	475.95	500.38
Bydgoszcz	578.34	619.69	543.14	476.23	490.50	544.35
Chełm	574.63	610.60	541.32	472.51	473.02	487.61
Ciechanów	542.11	565.66	518.08	465.31	482.07	507.91
Częstochowa	636.95	650.48	608.18	470.35	494.47	492.89
Gdańsk	561.73	620.62	516.37	441.49	486.53	496.61
Grudziądz	565.48	602.06	526.36	451.02	483.85	514.75
Jasło	527.87	559.14	482.62	440.39	505.12	625.53
Jelenia Góra	663.75	696.91	626.75	515.74	441.88	500.74
Katowice	772.13	826.38	710.72	420.80	470.09	525.19
Kielce	545.73	571.28	509.46	428.25	492.96	499.07
Konin	550.47	584.39	511.84	437.25	490.34	524.89
Koszalin	580.95	599.58	556.10	499.32	477.74	539.73
Kraków	559.82	599.91	530.26	435.23	478.23	488.45
Legnica	613.51	629.85	600.49	453.97	486.80	451.94
Lublin	565.14	602.21	521.43	453.46	479.71	511.73
Łódź	574.88	590.05	551.68	440.08	453.76	472.68
Nowy Sącz	486.25	527.05	452.66	431.71	488.97	495.34
Olsztyn	566.67	605.60	535.47	466.69	482.99	487.68
Opatów	518.54	549.09	471.03	423.93	482.66	543.62
Opole	600.27	604.52	596.72	466.91	499.51	499.53
Ostrołęka	530.25	545.76	504.53	452.45	486.72	577.82
Ostrów Wlkp.	566.42	599.50	521.43	449.42	482.50	488.77
Piła	587.64	641.45	557.75	468.32	504.23	555.30
Płock	534.10	550.10	500.60	455.54	460.84	533.22
Poznań	570.05	622.75	534.96	448.05	483.52	503.50
Przeworsk	528.67	567.64	475.20	461.09	485.48	521.19
Radom	522.07	531.31	491.24	437.82	470.81	474.02
Radzyń Podlaski	551.49	574.66	521.02	444.95	477.94	487.12
Rawicz	567.15	636.18	530.62	449.54	476.55	501.73
Rzeszów	520.72	546.30	468.48	437.71	486.09	530.20
Siedlce	527.72	549.08	487.42	443.48	469.25	492.33
Słupsk	581.04	608.46	559.00	448.07	467.71	423.38
Sulęcín	622.88	652.31	601.11	471.35	520.38	528.92
Szczecin	627.71	665.50	595.36	462.30	506.49	536.59
Sztum	572.15	614.91	544.86	459.07	485.10	483.14
Tarnów	506.36	529.69	482.42	424.42	475.86	471.82
Tomaszów Maz.	552.32	564.09	530.69	460.99	492.08	493.48
Wałbrzych	629.88	660.80	611.80	438.98	477.07	488.02
Warszawa	550.11	575.78	503.49	453.88	473.62	490.14
Włocławek	536.23	570.53	501.37	461.91	481.76	514.99
Wrocław	604.77	630.43	582.42	481.14	495.63	442.16
Zambrów	526.37	548.43	486.62	431.35	469.90	572.25
Zduńska Wola	549.82	589.01	493.67	450.27	465.73	483.77
Zielona Góra	631.19	650.52	617.93	451.52	518.40	462.17
Żyrardów	558.00	584.48	530.23	455.73	485.73	505.83

a) łącznie z wypłatami z Funduszu Ubezpieczeń Społecznych w przypadku zbiegu uprawnień do świadczeń z tego funduszu z uprawnieniami do świadczeń z funduszu emerytalno-rentowego

b) bez zasiłków finansowanych z budżetu państwa (dział 86 Opieka Społeczna)

TABLICA 9 Przeciętne miesięczne świadczenie emerytalno-rentowe w złotych i groszach według województw w okresie I-XII 1999 r. ^{a) i b)}

Wyszczególnienie	Ogółem	Z tego:				
		Emerytury	renty			
			inwalidzkie		rodzinne	
			ogółem	w tym: wypadkowe	ogółem	w tym: wypadkowe
1	2	3	4	5	6	7
POLSKA	562.56	589.96	528.87	453.06	481.67	506.23
dolnośląskie	621.38	648.51	599.09	469.12	480.82	470.87
kujawsko-pomorskie	557.89	594.81	521.19	462.07	486.06	521.43
lubelskie	557.14	589.39	518.56	455.82	478.16	493.45
lubuskie	632.38	652.29	618.12	466.44	521.23	499.93
łódzkie	553.53	576.42	517.15	454.88	473.99	488.61
małopolskie	536.62	573.08	503.96	432.11	481.33	493.80
mazowieckie	534.00	550.86	504.19	449.69	473.62	501.94
opolskie	600.88	606.24	594.87	469.47	497.96	492.88
podkarpackie	521.81	551.30	474.96	446.96	491.11	528.88
podlaskie	538.88	555.19	512.72	474.07	471.54	531.75
pomorskie	565.72	612.13	530.09	449.38	481.58	484.99
śląskie	712.06	741.84	671.18	452.09	484.44	515.59
świętokrzyskie	538.80	565.70	497.86	419.66	489.15	509.88
warmińsko-mazurskie	568.65	599.08	541.71	470.16	485.54	519.65
wielkopolskie	564.85	608.33	527.65	447.11	487.36	509.78
zachodniopomorskie	610.83	637.09	586.26	477.45	497.89	524.34

^{a)} łącznie z wypłatami z Funduszu Ubezpieczeń Społecznych w przypadku zbiegu uprawnień do świadczeń z tego funduszu z uprawnieniami do świadczeń z funduszu emerytalno-rentowego

^{b)} wydatki bez zasiłków finansowanych z budżetu państwa (dział 86 Opieka Społeczna)

TABLICA 10 Wnioski o przyznanie emerytur i rent według rodzajów w okresie I-XII 1999 r.

Wyszczególnienie	Pozostałe z poprzedniego okresu	Zarejestrowane	Załatwione		Pozostałe do załatwienia	
			Razem	W tym przez KRUS w okresie dłuższym niż 60 dni	Razem	W tym przez KRUS w okresie dłuższym niż 30 dni
1	2	3	4	5	6	7
OGÓŁEM	6 418	99 029	99 313	1 020	5 815	1 413
Emerytury	505	33 061	32 501	65	973	124
w tym wcześniejsze	273	14 224	14 009	13	473	23
Renty inwalidzkie	5 615	58 489	59 441	909	4 478	1 219
Renty rodzinne	57	4 869	4 762	11	133	14
Renty inwalidzkie wypadkowe	238	2 523	2 524	35	228	56
Emerytury i renty z art. 9 ustawy z dnia 24 lutego 1990 r.	3	87	85	-	3	-

TABLICA 11 Decyzje i umorzenia w sprawach o emerytury i renty według rodzajów w okresie I-XII 1999 r.

Wyszczególnienie	Decyzje i umorzenia ogółem	Decyzje			Wnioski umorzone	
		Razem	Przyznające emerytury i renty	Odmowne		
	W liczbach bezwzględnych				W % ogółu wydanych decyzji	W liczbach bezwzględnych
1	2	3	4	5	6	7
OGÓŁEM	99 628	99 313	72 468	26 845	27.0	315
Emerytury	32 592	32 501	27 884	4 617	14.2	91
w tym wcześniejsze	14 024	14 009	12 528	1 481	10.6	15
Renty inwalidzkie	59 624	59 441	38 161	21 280	35.8	183
Renty rodzinne	4 793	4 762	4 559	203	4.3	31
Renty inwalidzkie wypadkowe	2 532	2 524	1 807	717	28.4	8
Emerytury i renty z art.9 ustawy z dnia 24 lutego 1990 r.	87	85	57	28	32.9	2

TABLICA 12 Wnioski o przyznanie emerytur i rent według oddziałów regionalnych KRUS w okresie I-XII 1999 r.

Oddziały regionalne KRUS	Pozostałe z poprzedniego okresu	Zarejestrowane	Załatwione		Pozostałe do załatwienia		
			Razem	W tym przez KRUS w okresie dłuższym niż 60 dni	Razem	W tym nie załatwione przez KRUS w ciągu 30 dni	Razem w % zarejestrowanych ^{a)}
1	2	3	4	5	6	7	8
OGÓLEM	6 418	99 029	99 313	1 020	5 815	4 402	0.5
Augustów	193	2 205	2 187	13	198	155	0.7
Białystok	324	3 937	4 012	4	235	202	0.5
Bielsko-Biała	90	871	911	33	49	40	0.5
Biłgoraj	282	4 772	4 809	7	179	168	0.3
Bydgoszcz	144	2 159	2 172	-	126	90	0.5
Chełm	67	1 165	1 197	2	34	27	0.2
Ciechanów	213	3 079	3 089	35	197	133	0.5
Częstochowa	89	1 753	1 728	13	114	72	0.5
Gdańsk	79	1 601	1 656	13	20	13	0.1
Grudziądz	176	2 267	2 299	119	138	101	0.5
Jasło	74	1 055	1 067	-	55	49	0.4
Jelenia Góra	68	561	579	53	49	32	0.7
Katowice	62	1 177	1 165	-	70	43	0.5
Kielce	272	3 047	3 093	194	202	144	0.6
Konin	158	2 999	2 991	6	166	130	0.5
Koszalin	70	823	818	8	69	50	0.7
Kraków	106	1 739	1 765	36	75	65	0.4
Legnica	67	957	980	-	43	38	0.4
Lublin	251	4 315	4 272	-	255	207	0.5
Łódź	43	663	659	-	47	36	0.6
Nowy Sącz	97	2 307	2 276	5	128	89	0.5
Olsztyn	137	2 009	1 994	25	142	107	0.6
Opatów	267	2 851	2 823	116	291	205	0.9
Opole	89	1 991	1 963	15	114	86	0.5
Ostrołęka	134	2 529	2 552	-	95	81	0.3
Ostrów Wlkp.	230	3 450	3 392	94	280	184	0.7
Piła	62	1 121	1 109	16	72	49	0.5
Płock	166	2 844	2 824	-	183	151	0.5
Poznań	167	1 912	1 915	30	160	103	0.7
Przeworsk	160	1 744	1 746	66	157	20	0.8
Radom	136	2 644	2 678	-	99	68	0.3
Radzyń Podlaski	169	2 691	2 683	-	163	128	0.5
Rawicz	143	1 366	1 434	13	68	60	0.4
Rzeszów	135	2 310	2 327	-	114	109	0.4
Siedlce	137	3 160	3 107	-	190	156	0.5
Słupsk	21	646	638	-	27	22	0.3
Sulęcín	89	1 163	1 191	10	61	48	0.4
Szczecin	92	1 374	1 361	8	104	76	0.6
Sztum	60	1 245	1 245	51	59	38	0.4
Tarnów	159	2 400	2 392	6	165	137	0.6
Tomaszów Maz.	90	2 430	2 421	-	96	89	0.3
Wałbrzych	61	631	626	22	63	58	0.8
Warszawa	58	962	953	6	65	37	0.6
Włocławek	121	2 660	2 672	1	106	85	0.3
Wrocław	103	1 442	1 455	-	78	71	0.5
Zambrów	188	3 243	3 266	-	164	146	0.4
Zduńska Wola	208	2 349	2 396	-	155	130	0.5
Zielona Góra	3	581	568	-	15	3	0.2
Żyrardów	108	1 829	1 857	-	80	71	0.4

^{a)} liczba wniosków pozostałych do przeciętnej miesięcznej liczby wniosków zarejestrowanych

TABLICA 13 Decyzje i umorzenia w sprawach wniosków o emeryturę i renty według oddziałów regionalnych KRUS w okresie I-XII 1999 r.

Oddziały regionalne KRUS	Decyzje i umorzenia ogółem	Decyzje			Wnioski umorzone	
		Razem	Przyznające emerytury i renty	Odmowne		
	W liczbach bezwzględnych				W % ogółu wydanych decyzji	W liczbach bezwzględnych
1	2	3	4	5	6	7
OGÓŁEM	99 628	99 313	72 468	26 845	27.0	315
Augustów	2 200	2 187	1 397	790	36.1	13
Białystok	4 026	4 012	2 674	1 338	33.3	14
Bielsko-Biała	912	911	599	312	34.2	1
Biłgoraj	4 875	4 809	3 270	1 539	32.0	66
Bydgoszcz	2 177	2 172	1 674	498	22.9	5
Chełm	1 198	1 197	803	394	32.9	1
Ciechanów	3 095	3 089	2 281	808	26.2	6
Częstochowa	1 728	1 728	1 234	494	28.6	-
Gdańsk	1 660	1 656	1 392	264	15.9	4
Grudziądz	2 305	2 299	1 625	674	29.3	6
Jasło	1 074	1 067	666	401	37.6	7
Jelenia Góra	580	579	445	134	23.1	1
Katowice	1 169	1 165	924	241	20.7	4
Kielce	3 117	3 093	2 064	1 029	33.3	24
Konin	2 991	2 991	2 229	762	25.5	-
Koszalin	824	818	625	193	23.6	6
Kraków	1 770	1 765	1 574	191	10.8	5
Legnica	981	980	786	194	19.8	1
Lublin	4 311	4 272	2 918	1 354	31.7	39
Łódź	659	659	461	198	30.0	-
Nowy Sącz	2 276	2 276	1 762	514	22.6	-
Olsztyn	2 004	1 994	1 523	471	23.6	10
Opatów	2 827	2 823	1 977	846	30.0	4
Opole	1 966	1 963	1 230	733	37.3	3
Ostrołęka	2 568	2 552	1 724	828	32.4	16
Ostrów Wlkp.	3 400	3 392	2 687	705	20.8	8
Piła	1 111	1 109	855	254	22.9	2
Płock	2 827	2 824	2 177	647	22.9	3
Poznań	1 919	1 915	1 531	384	20.1	4
Przeworsk	1 747	1 746	1 361	385	22.1	1
Radom	2 681	2 678	2 014	664	24.8	3
Radzyń Podlaski	2 697	2 683	1 954	729	27.2	14
Rawicz	1 437	1 434	977	457	31.9	3
Rzeszów	2 331	2 327	1 796	531	22.8	4
Siedlce	3 107	3 107	2 440	667	21.5	-
Słupsk	640	638	469	169	26.5	2
Sulęcín	1 191	1 191	897	294	24.7	-
Szczecin	1 362	1 361	1 100	261	19.2	1
Sztum	1 246	1 245	965	280	22.5	1
Tarnów	2 394	2 392	1 765	627	26.2	2
Tomaszów Maz.	2 424	2 421	1 644	777	32.1	3
Wałbrzych	629	626	486	140	22.4	3
Warszawa	955	953	759	194	20.4	2
Włocławek	2 675	2 672	1 994	678	25.4	3
Wrocław	1 467	1 455	957	498	34.2	12
Zambrów	3 267	3 266	2 249	1 017	31.1	1
Zduńska Wola	2 402	2 396	1 670	726	30.3	6
Zielona Góra	569	568	457	111	19.5	1
Żyrardów	1 857	1 857	1 407	450	24.2	-

TABLICA 14 Decyzje zamienne dotyczące świadczeń emerytalno-rentowych według oddziałów regionalnych KRUS w okresie I-XII 1999 r.

Oddziały regionalne KRUS	Pozostałe z poprzedniego okresu	Zarejestrowane	Zafatwione		Pozostałe do zafatwienia		
			Razem	w tym przez KRUS w okresie dłuższym niż 60 dni	Razem	w tym nie zafatwione przez KRUS w ciągu 30 dni	Razem w % zarejestrowanych ^{a)}
1	2	3	4	5	6	7	8
OGÓLEM	10 240	634 946	624 645	3 341	19 800	15 347	0.3
Augustów	450	19 329	19 225	103	539	442	0.2
Białystok	308	31 139	29 860	224	1 587	470	0.4
Bielsko-Biała	297	3 624	3 650	32	271	182	0.6
Biłgoraj	362	22 014	21 899	90	477	357	0.2
Bydgoszcz	233	13 088	12 823	45	498	378	0.3
Chełm	76	11 493	11 489	91	75	63	0.1
Ciechanów	99	16 914	16 667	185	337	228	0.2
Częstochowa	81	10 766	10 481	59	366	333	0.3
Gdańsk	86	7 723	7 614	28	195	138	0.2
Grudziądz	165	10 773	10 604	85	325	208	0.3
Jaśło	740	7 104	7 735	-	109	82	0.1
Jelenia Góra	62	2 957	2 802	130	217	92	0.6
Katowice	33	11 617	11 347	-	303	216	0.2
Kielce	169	38 542	38 169	158	520	423	0.1
Konin	154	15 966	15 719	72	401	289	0.2
Koszalin	84	4 994	4 989	8	89	81	0.1
Kraków	190	11 467	11 352	139	276	224	0.2
Legnica	79	6 566	6 573	-	72	33	0.1
Lublin	353	25 407	24 953	-	807	700	0.3
Łódź	30	4 956	4 823	-	163	120	0.3
Nowy Sącz	187	16 286	16 037	100	436	373	0.2
Olsztyn	682	16 907	16 708	115	566	525	0.3
Opatów	86	17 392	17 207	173	271	174	0.1
Opole	178	8 234	8 284	35	128	78	0.1
Ostrołęka	153	13 256	13 306	-	100	90	0.1
Ostrów Wlkp.	413	13 674	13 427	265	733	546	0.4
Piła	64	8 169	8 065	26	168	120	0.2
Płock	62	14 788	13 834	-	1 012	940	0.6
Poznań	329	8 747	8 072	146	969	706	0.9
Przeworsk	312	11 155	11 161	104	304	224	0.2
Radom	111	18 025	17 772	113	364	321	0.2
Radzyń Podlaski	267	15 371	15 178	25	460	399	0.2
Rawicz	315	9 715	9 500	86	521	440	0.4
Rzeszów	266	14 624	14 484	12	406	376	0.2
Siedlce	136	25 860	23 965	119	2 031	1 823	0.7
Słupsk	27	3 456	3 362	-	121	76	0.3
Sulęcín	224	7 293	7 196	26	321	280	0.4
Szczecin	221	8 398	8 385	61	233	217	0.2
Sztum	78	8 135	8 103	77	110	87	0.1
Tarnów	118	15 878	15 495	3	501	456	0.3
Tomaszów Maz.	75	17 234	17 081	18	225	203	0.1
Wałbrzych	146	5 438	5 455	122	129	115	0.2
Warszawa	51	7 137	7 151	23	37	34	0.0
Włocławek	84	15 136	14 876	26	331	262	0.2
Wrocław	256	9 704	9 473	48	484	421	0.4
Zambrów	499	16 319	16 304	-	188	175	0.1
Zduńska Wola	505	14 488	14 253	162	729	576	0.4
Zielona Góra	45	6 011	5 910	-	146	122	0.2
Żyrardów	299	11 677	11 827	7	149	129	0.1

^{a)} liczba wniosków pozostałych do przeciętnej miesięcznej liczby wniosków zarejestrowanych

TABLICA 15 Zasiłki i odszkodowania powypadkowe finansowane z funduszu składkowego

Wyszczególnienie	1998	1999	1999	1999	1999	
	X-XII	I-XII	VII-IX	X-XII	X-XII	VII-IX
	w liczbach bezwzględnych				X-XII	VII-IX
1	2	3	4	5	6	7
	ZASIŁKI CHOROBOWE					
Liczba dni	7 055 137	26 076 252	6 298 933	4 580 765	64.9	72.7
Wypłaty w zł	28 212 959	104 240 825	25 173 517	18 315 405	64.9	72.8
Przeciętny zasiłek na 1 dzień w zł i gr	4.00	4.00	4.00	4.00	100.0	100.0
	ZASIŁKI Z TYTUŁU URODZENIA DZIECKA					
Liczba świadczeń	8 026	35 080	9 392	7 736	96.4	82.4
Wypłaty w zł	9 948 118	45 572 979	12 662 733	10 464 793	105.2	82.6
Przeciętny zasiłek w zł i gr	1 239.49	1 299.12	1 348.25	1 352.74	109.1	100.3
	ZASIŁKI MACIERZYŃSKIE					
Liczba dni	448 784	1 963 752	525 952	432 712	96.4	82.3
Wypłaty w zł	1 795 092	7 855 904	2 104 035	1 731 669	96.5	82.3
Przeciętny zasiłek w zł i gr	4.00	4.00	4.00	4.00	100.0	100.0
	ODSZKODOWANIA POWYPADKOWE					
Liczba świadczeń	8 297	34 082	7 994	7 689	92.7	96.2
Wypłaty w zł	20 067 953	86 880 865	22 111 809	21 759 615	108.4	98.4
Przeciętna wysokość odszkodowania w zł i gr	2 418.70	2 549.17	2 766.05	2 829.97	117.0	102.3

TABLICA 16 Zasiłki finansowane z budżetu (Dz. 86 Opieka Społeczna)

Wyszczególnienie	1998	1999	1999	1999	1999	
	X-XII	I-XII	VII-IX	X-XII	X-XII	VII-IX
	w liczbach bezwzględnych				X-XII	VII-IX
1	2	3	4	5	6	7
	ZASIŁKI RODZINNE					
Liczba świadczeń ^{a)}	618 004	627 110	656 043	623 725	100.9	95.1
Wypłaty w zł	67 623 680	312 454 769	101 516 137	75 589 401	111.8	74.5
Przeciętny zasiłek w zł i gr	36.47	41.52	51.58	40.40	110.8	78.3
	ZASIŁKI PIELĘGNACYJNE					
Liczba świadczeń ^{a)}	49 841	54 171	55 732	56 633	113.6	101.6
Wypłaty w zł	16 312 561	74 031 723	19 722 066	19 994 161	122.6	101.4
Przeciętny zasiłek w zł i gr	109.10	113.88	117.96	117.68	107.9	99.8

^{a)}przeciętna miesięczna

TABLICA 17 Zasiłki pogrzebowe finansowane z funduszu emerytalno-rentowego

Wyszczególnienie	1998	1999	1999	1999	1999	
	X-XII	I-XII	VII-IX	X-XII	X-XII	
	w liczbach bezwzględnych				X-XII	VII-IX
1	2	3	4	5	6	7
	ZASIŁKI POGRZEBOWE OGÓLEM					
Liczba świadczeń	19 086	73 007	15 880	17 185	90.0	108.2
Wypłaty w zł	46 920 956	215 199 194	51 267 628	57 553 131	122.7	112.3
Przeciętny zasiłek w zł i gr	2 458.40	2 947.65	3 228.44	3 349.03	136.2	103.7
	ZASIŁKI POGRZEBOWE PO EMERYTACH I RENCISTACH					
Liczba świadczeń	18 048	69 071	14 807	16 250	90.0	109.8
Wypłaty w zł	44 376 558	203 439 373	47 816 412	54 427 860	122.7	113.8
Przeciętny zasiłek w zł i gr	2 458.81	2 945.37	3 229.31	3 349.41	136.2	103.7
	ZASIŁKI POGRZEBOWE PO UBEZPIECZONYCH					
Liczba świadczeń	822	3 080	820	721	87.7	87.9
Wypłaty w zł	2 014 369	9 183 968	2 640 670	2 409 151	119.6	91.2
Przeciętny zasiłek w zł i gr	2 450.57	2 981.81	3 220.33	3 341.40	136.4	103.8
	ZASIŁKI POGRZEBOWE PO CZŁONKACH RODZIN					
Liczba świadczeń	216	856	253	214	99.1	84.6
Wypłaty w zł	530 029	2 573 853	810 546	716 120	135.1	88.3
Przeciętny zasiłek w zł i gr	2 453.84	3 009.17	3 203.74	3 346.35	136.4	104.5

TABLICA 18 Zasiłki chorobowe, z tytułu urodzenia dziecka, macierzyńskie oraz odszkodowania powypadkowe według oddziałów regionalnych KRUS w okresie I-XII 1999 r.

Oddziały regionalne KRUS	Zasiłki						Jednorazowe odszkodowanie z tytułu wypadków przy pracy	
	Chorobowe		Z tytułu urodzenia dziecka		Macierzyńskie			
	Liczba dni	Kwota w zł	Liczba świadczeń	Kwota w zł	Liczba świadczeń	Kwota w zł	Liczba świadczeń	Kwota w zł
1	2	3	4	5	6	7	8	9
OGÓŁEM	26 076 252	104 240 825	35 080	45 572 979	35 067	7 855 904	34 082	86 880 865
Augustów	329 702	1 318 808	818	1 063 780	819	183 456	978	2 496 457
Białystok	387 967	1 551 874	1 241	1 614 035	1 239	277 536	958	2 763 219
Bielsko-Biała	248 573	994 289	381	495 082	381	85 344	348	1 050 000
Biłgoraj	1 092 896	4 325 112	1 306	1 694 881	1 306	292 544	1 202	3 523 240
Bydgoszcz	782 880	3 131 517	892	1 156 306	892	199 864	856	2 381 335
Chełm	244 793	979 125	408	531 468	408	91 392	606	1 292 675
Ciechanów	639 888	2 559 547	1 016	1 320 961	1 016	227 584	774	2 303 471
Częstochowa	451 524	1 806 094	616	799 636	615	137 760	373	1 054 505
Cdańsk	398 582	1 594 044	835	1 083 651	833	186 592	576	1 394 700
Grudziądz	601 030	2 404 114	808	1 046 847	808	180 992	902	2 345 885
Jasło	508 927	2 035 720	411	540 472	411	93 184	408	1 028 300
Jelenia Góra	97 836	391 120	177	236 364	177	40 544	124	377 080
Katowice	327 968	1 311 868	418	544 072	418	93 632	356	1 116 580
Kielce	1 925 808	7 690 321	1 460	1 890 181	1 460	325 868	1 355	3 274 000
Konin	991 765	3 966 928	841	1 094 047	845	189 280	537	1 694 175
Koszalin	126 396	505 584	188	241 471	185	41 664	208	631 800
Kraków	495 241	1 981 063	757	986 131	754	168 888	691	1 688 575
Legnica	187 595	750 280	225	291 274	224	50 168	324	702 450
Lublin	1 011 081	4 044 331	1 373	1 781 448	1 369	306 656	2 084	4 868 150
Łódź	198 162	792 650	152	196 761	151	33 824	128	295 906
Nowy Sącz	718 512	2 871 615	1 555	2 015 909	1 562	349 888	1 024	2 338 125
Olsztyn	311 503	1 246 012	587	765 589	587	131 488	694	1 685 280
Opatów	1 052 242	4 208 968	825	1 071 269	826	185 024	977	2 521 280
Opole	402 708	1 610 881	705	918 283	705	158 129	431	1 072 800
Ostrołęka	568 929	2 275 714	1 010	1 312 482	1 010	226 240	428	1 394 579
Ostrów Wlkp.	727 902	2 911 694	1 098	1 426 654	1 099	246 176	930	2 225 075
Piła	337 849	1 351 396	482	626 956	483	108 192	451	937 640
Płock	595 525	2 382 107	937	1 217 256	937	209 794	861	2 471 725
Poznań	603 270	2 413 180	718	933 497	719	161 056	664	2 025 740
Przeworsk	626 642	2 506 794	642	836 708	641	143 590	780	1 564 883
Radom	721 533	2 886 132	1 079	1 398 495	1 078	241 472	811	2 138 575
Radzyń Podlaski	532 676	2 130 706	786	1 023 310	786	176 064	1 082	2 784 205
Rawicz	484 527	1 938 108	657	854 256	656	146 944	591	1 325 000
Rzeszów	991 508	3 966 016	702	912 277	702	157 248	788	1 761 015
Siedlce	805 402	3 220 548	1 377	1 789 589	1 376	308 448	1 752	4 131 350
Słupsk	179 483	717 932	262	342 891	262	58 856	257	817 700
Sulęcín	205 497	821 988	199	257 613	198	44 352	275	808 575
Szczecin	220 561	882 244	270	348 724	268	59 808	204	602 064
Sztum	241 531	966 124	360	468 225	360	80 640	462	1 098 320
Tarnów	985 835	3 943 374	1 220	1 586 642	1 222	274 068	612	1 402 550
Tomaszów Maz.	800 858	3 203 714	621	806 643	620	138 880	716	2 056 775
Wałbrzych	152 387	609 556	163	212 976	163	36 960	349	699 550
Warszawa	166 119	664 452	224	291 700	223	50 176	272	782 175
Włocławek	557 324	2 229 296	789	1 024 401	789	176 736	986	2 481 420
Wrocław	421 336	1 685 344	440	569 121	439	98 112	257	634 850
Zambrów	384 552	1 538 208	1 375	1 788 369	1 375	308 000	2 245	5 086 011
Zduńska Wola	674 643	2 698 376	812	1 049 981	811	180 544	662	1 809 200
Zielona Góra	126 327	505 308	219	282 763	218	48 832	191	527 750
Żyrardów	430 457	1 720 650	643	831 534	641	143 416	542	1 414 150

**TABLICA 19 Zasiłki finansowane z budżetu (Dz. 86 Opieka Społeczna)
według oddziałów regionalnych KRUS w okresie I-XII 1999 r. w zł**

Oddziały regionalne KRUS	Zasiłki rodzinne			Zasiłki pielęgnacyjne		
	Razem	Dla członków rodziny ubezpieczonego	Dla członków rodziny emeryta lub rencisty	Razem	Dla członków rodziny ubezpieczonego	Dla członków rodziny emeryta lub rencisty
1	2	3	4	5	6	7
OGÓLEM	312 454 769	268 720 305	43 734 464	74 031 723	55 084 078	18 947 645
Augustów	8 854 146	7 327 702	1 526 444	2 185 921	1 473 540	712 381
Białystok	12 023 448	10 398 139	1 625 309	1 925 929	1 339 966	585 963
Bielsko Biała	2 845 391	2 611 097	234 294	361 045	277 607	83 437
Biłgoraj	10 249 647	9 117 617	1 132 030	2 967 248	2 379 941	587 307
Bydgoszcz	5 473 596	4 285 955	1 187 641	1 682 785	1 116 006	566 779
Chełm	3 823 886	2 954 543	869 343	834 732	585 275	249 457
Ciechanów	8 690 878	7 386 613	1 304 265	2 192 579	1 625 809	566 770
Częstochowa	5 799 469	5 279 988	519 481	919 453	707 606	211 847
Gdańsk	8 753 516	7 261 425	1 492 091	1 882 976	1 274 709	608 266
Grudziądz	5 409 531	4 438 450	971 082	1 936 823	1 315 055	621 767
Jaśło	3 232 644	2 759 878	472 767	1 319 853	990 585	329 268
Jelenia Góra	1 342 867	1 160 091	182 776	284 111	196 804	87 307
Katowice	1 801 271	1 544 470	256 800	306 836	240 970	65 866
Kielce	14 087 046	12 630 477	1 456 569	3 233 150	2 745 132	488 018
Konin	8 371 217	7 231 125	1 140 091	2 325 898	1 594 151	731 747
Koszalin	1 686 258	1 399 257	287 001	441 141	317 266	123 875
Kraków	5 606 839	4 942 863	663 977	1 169 752	937 325	232 427
Legnica	1 372 396	1 182 365	190 032	446 838	347 605	99 232
Lublin	11 546 926	9 677 990	1 868 936	2 605 398	1 893 095	712 303
Łódź	1 677 419	1 550 580	126 838	262 734	221 756	40 979
Nowy Sącz	14 878 172	12 673 377	2 204 795	2 815 683	2 180 881	634 802
Olsztyn	4 516 857	3 441 707	1 075 150	1 645 165	1 014 286	630 879
Opatów	7 035 216	6 057 597	977 619	2 088 942	1 666 433	422 510
Opole	4 095 991	3 787 982	308 009	838 961	721 956	117 004
Ostrołęka	11 900 134	10 415 953	1 484 181	2 023 011	1 503 021	519 989
Ostrów Wlkp.	10 335 943	9 223 200	1 112 743	2 071 379	1 620 643	450 737
Piła	3 060 791	2 289 865	770 926	1 478 701	999 695	479 006
Płock	6 837 222	6 125 220	712 002	1 834 177	1 458 378	375 798
Poznań	5 621 561	4 395 111	1 226 450	1 830 252	1 200 240	630 012
Przeworsk	5 521 433	4 467 039	1 054 394	2 161 383	1 563 339	598 044
Radom	12 585 880	11 997 576	588 303	2 340 911	2 080 363	260 548
Radzyń Podlaski	7 662 311	6 593 242	1 069 068	1 581 011	1 201 535	379 477
Rawicz	5 054 572	4 114 071	940 502	1 278 418	924 191	354 227
Rzeszów	6 177 284	5 082 372	1 094 914	1 919 302	1 339 546	579 756
Siedlce	13 652 651	12 034 998	1 617 653	2 369 865	1 886 482	483 383
Słupsk	2 767 234	2 361 306	405 928	675 806	472 791	203 015
Sulęcín	1 939 510	1 555 754	383 756	559 417	383 070	176 347
Szczecin	1 534 674	1 204 661	330 014	516 885	390 909	125 976
Sztum	2 043 745	1 311 240	732 505	1 079 254	577 531	501 723
Tarnów	10 551 503	9 205 341	1 346 162	1 489 462	1 140 494	348 968
Tomaszów Maz.	7 314 656	6 631 977	682 679	1 198 224	933 750	264 474
Wałbrzych	1 195 747	904 479	291 268	600 760	429 424	171 336
Warszawa	2 601 727	2 412 336	189 391	612 759	496 222	116 537
Włocławek	7 364 804	5 946 207	1 418 597	2 873 003	1 971 956	901 047
Wrocław	2 797 990	2 476 157	321 833	1 019 682	813 946	205 735
Zambrów	14 883 806	13 426 978	1 456 828	2 341 637	1 953 486	388 152
Zduńska Wola	8 262 457	7 023 127	1 239 329	1 883 838	1 441 341	442 497
Zielona Góra	2 163 334	1 617 945	545 389	589 956	361 901	228 054
Żyrardów	5 449 171	4 802 864	646 307	1 028 678	776 061	252 617

TABLICA 20 Zasiłki pogrzebowe według oddziałów regionalnych KRUS w okresie I-XII 1999 r.

Oddziały regionalne KRUS	Zasiłki pogrzebowe					
	Po emerytach i rencistach		Po ubezpieczonych		Po członkach rodzin	
	Liczba	Kwota w zł	Liczba	Kwota w zł	Liczba	Kwota w zł
1	2	3	4	5	6	7
OGÓLEM	69 071	203 439 373	3 080	9 183 968	856	2 575 853.40
Augustów	1 210	3 569 596	48	140 391	21	64 563.64
Białystok	2 460	7 232 869	124	367 037	42	125 413.50
Bielsko-Biała	658	1 948 372	29	88 587	1	2 497.82
Biłgoraj	2 341	6 876 693	177	532 513	-	-
Bydgoszcz	1 467	4 346 802	68	201 902	20	59 968.16
Chełm	1 076	3 157 653	25	76 845	12	34 237.62
Ciechanów	1 755	5 166 374	85	250 688	32	97 695.54
Częstochowa	1 342	3 929 729	54	163 357	12	38 229.48
Gdańsk	1 027	3 049 967	47	142 076	19	57 828.42
Grudziądz	1 222	3 609 551	43	131 061	27	77 932.90
Jasło	1 082	3 185 322	17	48 683	5	15 985.20
Jelenia Góra	514	1 516 576	22	61 818	5	15 009.64
Katowice	944	2 791 377	40	117 103	-	-
Kielce	3 186	9 400 240	133	394 668	31	90 527.60
Konin	1 618	4 781 972	70	207 410	21	65 406.82
Koszalin	552	1 660 067	11	32 075	3	9 083.82
Kraków	1 307	3 846 810	62	185 887	15	43 257.98
Legnica	691	2 044 348	21	66 465	11	32 360.56
Lublin	2 809	8 314 183	136	413 064	32	97 393.04
Łódź	635	1 878 064	23	70 117	8	24 805.56
Nowy Sącz	1 452	4 270 104	76	228 866	20	59 408.94
Olsztyn	1 161	3 430 582	37	110 416	21	62 779.82
Opatów	2 076	6 093 049	106	315 896	12	36 118.94
Opole	1 221	3 611 737	73	217 664	22	63 346.14
Ostrołęka	1 703	4 995 704	87	256 154	27	85 357.20
Ostrów Wlkp.	1 724	5 109 391	86	254 199	33	100 670.38
Piła	754	2 245 565	34	100 648	11	32 791.90
Płock	1 960	5 791 035	134	395 312	23	69 321.98
Poznań	1 191	3 531 538	59	176 422	14	41 421.88
Przeworsk	1 307	3 824 385	41	118 348	11	34 557.64
Radom	2 529	7 370 202	130	382 793	24	74 206.68
Radzyń Podlaski	1 391	4 094 125	56	165 673	19	54 828.96
Rawicz	753	2 236 732	37	111 615	20	59 916.24
Rzeszów	1 871	5 493 595	41	125 287	17	50 922.92
Siedlce	3 409	9 985 891	149	441 376	49	145 723.00
Słupsk	445	1 319 966	22	65 418	13	41 137.30
Sulęcín	641	1 891 681	22	66 073	1	3 197.04
Szczecin	803	2 363 226	12	37 805	6	18 642.44
Sztum	678	1 994 817	22	65 637	18	54 272.16
Tarnów	1 697	4 951 720	61	178 436	24	71 676.92
Tomaszów Maz.	2 006	5 913 339	87	255 990	15	43 931.04
Wałbrzych	642	1 896 623	24	74 931	7	21 839.48
Warszawa	1 101	3 183 536	51	148 376	9	28 215.48
Włocławek	1 452	4 310 693	60	179 128	28	83 149.52
Wrocław	1 150	3 360 077	47	141 173	13	39 115.98
Zambrów	1 965	5 769 674	103	304 919	37	114 797.64
Zduńska Wola	1 854	5 478 653	89	274 918	17	51 339.72
Zielona Góra	818	2 430 995	25	72 418	10	26 054.50
Żyrardów	1 421	4 184 174	74	226 333	18	54 914.26

TABLICA 21 **Odsetki za zwłokę w załatwianiu świadczeń rolnych według oddziałów regionalnych KRUS w okresie I-XII 1999 r.**

Wyszczególnienie	Razem		Z ubezpieczenia emerytalno-rentowego		Z ubezpieczenia wypadkowego chorobowego i macierzyńskiego	
	Liczba wypłat	Kwota w zł	Liczba wypłat	Kwota w zł	Liczba wypłat	Kwota w zł
1	2	3	4	5	6	7
OGÓLEM	2 999	443 191	2 605	411 985	394	31 206
Augustów	109	4 310	54	3 981	55	329
Białystok	44	3 588	31	199	13	3 389
Bielsko-Biała	18	4 377	13	4 342	5	35
Biłgoraj	149	9 430	139	9 011	10	419
Bydgoszcz	66	5 674	65	5 670	1	4
Chełm	12	1 740	12	1 740	0	0
Ciechanów	131	31 200	96	29 313	35	1 887
Częstochowa	7	660	7	660	0	0
Gdańsk	53	9 020	42	6 178	11	2 843
Grudziądz	112	14 989	77	12 800	35	2 188
Jasło	2	190	2	190	0	0
Jelenia Góra	72	20 694	56	20 329	16	365
Katowice	7	3 618	6	3 613	1	5
Kielce	111	23 953	100	23 793	11	160
Konin	74	30 981	71	30 921	3	60
Koszalin	18	6 109	18	6 109	0	0
Kraków	39	4 941	39	4 941	0	0
Legnica	23	3 716	22	3 215	1	501
Lublin	86	8 419	76	8 201	10	218
Łódź	5	303	5	303	0	0
Nowy Sącz	20	1 066	19	1 065	1	1
Olsztyn	95	4 775	60	4 417	35	357
Opatów	57	28 854	55	28 816	2	38
Opole	202	42 017	198	41 808	4	209
Ostrołęka	24	5 232	23	4 986	1	246
Ostrów Wlkp.	60	3 753	59	3 490	1	262
Piła	56	6 177	55	6 143	1	34
Płock	21	3 844	12	2 412	9	1 432
Poznań	6	5 964	4	5 702	2	262
Przeworsk	84	17 335	75	15 359	9	1 976
Radom	82	15 787	81	15 786	1	1
Radzyń Podlaski	22	1 144	22	1 144	0	0
Rawicz	156	8 729	149	7 928	7	801
Rzeszów	19	287	15	268	4	19
Siedlce	111	4 277	111	4 277	0	0
Słupsk	25	6 467	20	6 398	5	70
Sulęcín	40	13 338	37	13 283	3	54
Szczecin	49	12 932	49	12 932	0	0
Sztum	53	2 402	36	1 235	17	1 167
Tarnów	4	125	4	125	0	0
Tomaszów Maz.	55	15 042	52	15 036	3	7
Wałbrzych	145	7 381	136	3 289	9	4 092
Warszawa	14	5 315	14	5 315	0	0
Włocławek	81	14 460	66	8 084	15	6 376
Wrocław	49	8 906	46	8 738	3	168
Zambrów	197	3 139	148	2 239	49	900
Zduńska Wola	8	272	7	210	1	62
Zielona Góra	32	13 667	32	13 667	0	0
Żyrardów	94	2 591	89	2 323	5	268

TABLICA 22 Ryczały energetyczne i dodatki kombatanckie według oddziałów regionalnych KRUS w okresie I-XII 1999 r.

Wyszczególnienie	Ryczały energetyczne			Dodatki kombatanckie		
	Liczba osób	Kwota ogółem w zł	Przeciętna mies. w zł	Liczba osób	Kwota ogółem w zł	Przeciętna mies. w zł
1	2	3	4	5	6	7
OGÓLEM	2 361 327	192 556 195	81.55	1 339 018	150 245 106	112.21
Augustów	37 909	3 080 383	81.26	20 596	2 301 911	111.76
Białystok	70 132	5 707 787	81.39	39 872	4 468 897	112.08
Bielsko-Biała	19 421	1 579 127	81.31	10 701	1 195 498	111.72
Biłgoraj	148 447	12 105 785	81.55	102 094	11 448 093	112.13
Bydgoszcz	65 270	5 337 000	81.77	40 611	4 571 497	112.57
Chełm	52 242	4 259 197	81.53	29 334	3 295 228	112.33
Ciechanów	43 156	3 514 154	81.43	22 273	2 493 890	111.97
Częstochowa	48 108	3 927 233	81.63	26 935	3 019 433	112.10
Gdańsk	33 427	2 735 854	81.85	22 551	2 535 087	112.42
Grudziądz	54 275	4 418 693	81.41	36 335	4 066 131	111.91
Jaśło	20 889	1 702 307	81.49	11 155	1 247 794	111.86
Jelenia Góra	48 536	3 942 560	81.23	25 522	2 851 194	111.72
Katowice	36 993	3 016 035	81.53	20 453	2 295 184	112.22
Kielce	130 158	10 596 427	81.41	75 938	8 505 343	112.00
Konin	53 577	4 386 391	81.87	28 526	3 220 976	112.91
Koszalin	28 739	2 353 307	81.89	14 554	1 633 850	112.26
Kraków	35 752	2 945 027	82.37	20 579	2 307 722	112.14
Legnica	39 024	3 172 170	81.29	20 129	2 253 879	111.97
Lublin	120 939	9 832 171	81.30	68 051	7 614 288	111.89
Łódź	20 014	1 633 248	81.61	11 889	1 335 822	112.36
Nowy Sącz	17 644	1 448 289	82.08	10 071	1 134 848	112.68
Olsztyn	41 757	3 403 258	81.50	20 206	2 269 166	112.30
Opatów	65 641	5 358 384	81.63	38 416	4 314 298	112.30
Opole	48 996	3 982 810	81.29	23 281	2 621 371	112.60
Ostrołęka	36 881	3 004 254	81.46	20 742	2 328 927	112.28
Ostrów Wlkp.	55 384	4 542 369	82.02	29 382	3 321 692	113.05
Piła	37 176	3 030 883	81.53	22 110	2 484 540	112.37
Płock	46 410	3 811 038	82.12	25 772	2 923 018	113.42
Poznań	47 113	3 883 670	82.43	27 030	3 091 921	114.39
Przeworsk	39 431	3 210 340	81.42	23 655	2 649 812	112.02
Radom	53 485	4 362 807	81.57	33 471	3 750 569	112.05
Radzyń Podlaski	50 534	4 116 415	81.46	27 730	3 108 236	112.09
Rawicz	30 500	2 491 163	81.68	15 790	1 764 585	111.75
Rzeszów	37 264	3 034 493	81.43	19 426	2 176 519	112.04
Siedlce	79 886	6 485 868	81.19	43 673	4 875 761	111.64
Słupsk	20 882	1 696 963	81.26	11 066	1 238 117	111.88
Sulęcín	39 144	3 192 571	81.56	19 861	2 228 390	112.20
Szczecin	47 220	3 838 495	81.29	26 361	2 954 673	112.09
Sztum	23 755	1 945 429	81.90	12 903	1 445 231	112.01
Tarnów	28 027	2 281 353	81.40	15 470	1 736 603	112.26
Tomaszów Maz.	45 451	3 719 907	81.84	25 372	2 843 136	112.06
Wałbrzych	41 959	3 411 146	81.30	22 662	2 535 369	111.88
Warszawa	27 677	2 253 870	81.43	15 690	1 769 022	112.75
Włocławek	43 193	3 518 840	81.47	22 274	2 494 395	111.99
Wrocław	62 038	5 055 662	81.49	30 196	3 369 973	111.60
Zambrów	53 150	4 327 985	81.43	33 503	3 751 974	111.99
Zduńska Wola	54 324	4 443 051	81.79	33 457	3 770 522	112.70
Zielona Góra	49 847	4 050 042	81.25	25 194	2 817 079	111.82
Żyrardów	29 550	2 409 987	81.56	16 156	1 813 643	112.26

TABLICA 23 Liczba przekazanych gospodarstw rolnych według oddziałów regionalnych KRUS w okresie I-XII 1999 r.

Oddziały regionalne KRUS	Razem	W tym odpłatnie Agencji Własności Rolnej Skarbu Państwa
1	2	3
OGÓLEM	44 721	272
Augustów	658	3
Białystok	2 204	18
Bielsko-Biała	456	-
Biłgoraj	1 451	-
Bydgoszcz	701	-
Chełm	679	10
Ciechanów	1 594	-
Częstochowa	1 098	17
Gdańsk	563	-
Grudziądz	800	-
Jasło	581	1
Jelenia Góra	257	30
Katowice	1 070	-
Kielce	1 735	-
Konin	1 341	-
Koszalin	375	27
Kraków	1 155	-
Legnica	449	23
Lublin	2 383	1
Łódź	338	-
Nowy Sącz	2 104	-
Olsztyn	770	37
Opatów	614	-
Opole	761	2
Ostrołęka	575	-
Ostrów Wlkp.	1 404	-
Piła	416	2
Płock	1 656	-
Poznań	606	-
Przeworsk	856	3
Radom	766	1
Radzyń Podlaski	1 495	8
Rawicz	535	-
Rzeszów	929	12
Siedlce	1 946	-
Słupsk	184	2
Sulęcín	356	7
Szczecin	475	30
Sztum	479	7
Tarnów	1 480	-
Tomaszów Maz.	656	4
Wałbrzych	394	-
Warszawa	554	-
Wrocław	933	-
Wrocław	438	6
Zambrów	1 910	-
Zduńska Wola	735	-
Zielona Góra	228	21
Żyrardów	578	-

TABLICA 24 Odwołania od decyzji KRUS w IV kwartale 1999 r.

Odwołania	Pozostałe z poprzedniego okresu	Zarejestrowane w okresie sprawozdawczym	Załatwione przez wydanie decyzji uwzględniającej roszczenia	Przekazane do sądu	Pozostałe na następny kwartał
1	2	3	4	5	6
OGÓŁEM	331	6 648	203	6 126	553
w tym w sprawach:					
świadczeń z tytułu wypadku, choroby i macierzyństwa	22	261	29	239	10
emerytur	28	1 177	28	991	166
rent	178	3 876	68	3 654	283
nie wydania decyzji w ciągu dwóch miesięcy obow. ubezpiec. i płac. składek pozostałych	–	–	–	–	–
	29	472	31	413	44
	74	862	47	829	50

TABLICA 25 Sposób rozstrzygnięcia odwołań od decyzji KRUS przez sądy I instancji w IV kwartale 1999 r.

Orzeczenia	Liczba wydanych przez sądy orzeczeń	W tym orzeczenia			
		Uwzględniające odwołanie	Oddalające odwołanie	Uchylające decyzję	Umarzające postępowanie
1	2	3	4	5	6
OGÓŁEM	5 740	1 399	4 162	3	176
w tym w sprawach, w których kwestionowane są ustalenia KIZ z liczby ogółem w sprawach:	3 462	1 062	2 364	–	36
świadczeń z tytułu wypadku, choroby i macierzyństwa	283	72	195	–	16
emerytur	640	63	547	–	30
rent	3 594	958	2 570	2	64
nie wydania decyzji w ciągu dwóch miesięcy obow. ubezpiec. i płac. składek pozostałych	104	24	79	–	1
	430	94	299	1	36
	793	212	551	–	30

TABLICA 26 Odwołania od decyzji KRUS według oddziałów regionalnych KRUS w IV kwartale 1999 r.

Oddziały regionalne KRUS	Ilość odwołań rozpatrywanych	Odwołania załatwione przez wydanie nowej decyzji		Odwołania przekazane do sądów			Orzeczenia sądów I instancji		
		Ilość	%	Ogółem	W ciągu 14 dni		Ogółem ilość	Uwzgl. odwołania – %	
					Ilość	%		Dot. KIZ	Pozostałe
1	2	3	4	5	6	7	8	9	10
OGÓLEM	6 979	203	2.9	6 126	5 856	95.6	5 740	18.5	5.9
Augustów	188	11	5.9	153	152	99.3	351	23.1	2.3
Białystok	302	12	4.0	252	252	100.0	386	15.3	3.1
Bielsko-Biała	87	1	1.1	82	82	100.0	78	26.9	2.6
Biłgoraj	306	9	2.9	262	262	100.0	286	21.7	2.4
Bydgoszcz	102	4	3.9	87	82	94.3	108	18.5	7.4
Chełm	87	6	6.9	78	78	100.0	46	19.6	4.3
Ciechanów	132	5	3.8	112	112	100.0	122	7.4	1.6
Częstochowa	74	3	4.1	67	67	100.0	92	10.9	16.3
Gdańsk	104	5	4.8	54	53	98.1	74	13.5	6.8
Grudziądz	1 261	1	0.1	1 117	905	81.0	397	6.0	1.5
Jasło	100	1	1.0	89	89	100.0	101	29.7	9.9
Jelenia Góra	29	2	6.9	24	24	100.0	27	3.7	7.4
Katowice	63	2	3.2	61	61	100.0	75	13.3	10.7
Kielce	359	9	2.5	338	335	99.1	243	31.7	2.9
Konin	134	7	5.2	126	124	98.4	146	15.1	2.7
Koszalin	33	–	–	33	33	100.0	33	9.1	18.2
Kraków	56	–	–	48	48	100.0	63	6.3	7.9
Legnica	36	3	8.3	33	33	100.0	21	23.8	–
Lublin	129	20	15.5	109	109	100.0	81	17.3	2.5
Łódź	21	3	14.3	18	18	100.0	29	13.8	10.3
Nowy Sącz	410	7	1.7	245	244	99.6	90	17.8	10.0
Olsztyn	138	6	4.3	125	123	98.4	148	19.6	6.8
Opatów	150	4	2.7	132	132	100.0	161	14.9	15.5
Opole	120	–	–	110	110	100.0	114	31.6	7.9
Ostrołęka	173	2	1.2	171	171	100.0	166	13.9	2.4
Ostrów Wlkp.	136	3	2.2	133	133	100.0	157	18.5	2.5
Piła	51	2	3.9	47	46	97.9	40	22.5	5.0
Płock	114	–	–	112	112	100.0	118	8.5	3.4
Poznań	81	10	12.3	65	65	100.0	65	21.5	3.1
Przeworsk	111	–	–	102	63	61.8	118	10.2	15.3
Radom	119	7	5.9	106	106	100.0	142	5.6	6.3
Radzyń Podlaski	72	2	2.8	65	65	100.0	52	25.0	7.7
Rawicz	67	2	3.0	65	65	100.0	67	26.9	–
Rzeszów	111	1	0.9	90	90	100.0	106	29.2	17.0
Siedlce	165	11	6.7	148	147	99.3	148	29.7	4.1
Słupsk	29	–	–	28	28	100.0	27	18.5	11.1
Sulęcín	108	1	0.9	107	107	100.0	35	5.7	25.7
Szczecin	60	6	10.0	50	50	100.0	47	21.3	10.6
Sztum	68	1	1.5	63	63	100.0	42	11.9	4.8
Tarnów	114	7	6.1	106	106	100.0	102	25.5	7.8
Tomaszów Maz.	167	9	5.4	152	151	99.3	194	28.4	13.4
Wałbrzych	31	–	–	30	30	100.0	25	12.0	16.0
Warszawa	25	–	–	25	25	100.0	37	5.4	2.7
Włocławek	185	5	2.7	162	162	100.0	152	20.4	6.6
Wrocław	105	4	3.8	101	101	100.0	86	34.9	1.2
Zambrów	204	3	1.5	195	194	99.5	255	22.7	6.3
Zduńska Wola	126	1	0.8	118	118	100.0	146	15.1	6.2
Zielona Góra	33	3	9.1	30	30	100.0	37	27.0	8.1
Żyrardów	103	2	1.9	100	100	100.0	104	11.5	1.9

TABLICA 27 Liczba płatników składek według oddziałów regionalnych KRUS w IV kwartale 1999 r.

Oddziały regionalne KRUS	Ogółem		Fundusz składkowy		Fundusz emerytalno-rentowy		Fundusz składkowy i emerytalno-rentowy	
	Razem	W tym czynnych	Razem	W tym czynnych	Razem	W tym czynnych	Razem	W tym czynnych
1	2	3	4	5	6	7	8	9
OGÓLEM	1 710 298	1 031 955	24 654	24 654	1 098	1 098	1 684 546	1 006 203
Augustów	30 760	18 713	214	214	161	161	30 385	18 338
Białystok	48 839	30 598	207	207	27	27	48 605	30 364
Bielsko-Biała	25 105	15 395	990	990	25	25	24 090	14 380
Biłgoraj	71 298	38 570	479	479	84	84	70 735	38 007
Bydgoszcz	37 593	25 249	318	318	54	54	37 221	24 877
Chełm	22 089	11 870	282	282	5	5	21 802	11 583
Ciechanów	39 596	26 229	239	239	35	35	39 322	25 955
Częstochowa	37 876	22 166	156	156	2	2	37 718	22 008
Gdańsk	35 464	18 614	292	292	27	27	35 145	18 295
Grudziądz	32 512	20 740	203	203	57	57	32 252	20 480
Jasło	23 328	13 164	1 164	1 164	8	8	22 156	11 992
Jelenia Góra	9 995	6 633	51	51	-	-	9 944	6 582
Katowice	26 885	16 210	772	772	5	5	26 108	15 433
Kielce	75 429	46 338	853	853	5	5	74 571	45 480
Konin	40 605	25 797	541	541	5	5	40 059	25 251
Koszalin	13 881	7 046	46	46	4	4	13 831	6 996
Kraków	36 977	21 281	392	392	2	2	36 583	20 887
Legnica	13 541	9 415	356	356	1	1	13 184	9 058
Lublin	67 419	42 352	1 997	1 997	23	23	65 399	40 332
Łódź	11 674	7 423	116	116	2	2	11 556	7 305
Nowy Sącz	58 471	33 562	5 109	5 109	-	-	53 362	28 453
Olsztyn	23 496	15 899	230	230	10	10	23 256	15 659
Opatów	49 888	28 997	505	505	11	11	49 372	28 481
Opole	33 333	23 177	81	81	4	4	33 248	23 092
Ostrołęka	37 504	23 429	488	488	17	17	36 999	22 924
Ostrów Wlkp.	45 103	31 775	301	301	10	10	44 792	31 464
Piła	15 462	11 128	235	235	17	17	15 210	10 876
Płock	44 050	28 174	198	198	104	104	43 748	27 872
Poznań	29 497	20 688	778	778	2	2	28 717	19 908
Przeworsk	30 272	16 722	724	724	26	26	29 522	15 972
Radom	57 432	35 896	257	257	24	24	57 151	35 615
Radzyń Podlaski	47 122	21 814	475	475	-	-	46 647	21 339
Rawicz	22 250	15 726	287	287	6	6	21 957	15 433
Rzeszów	42 611	21 715	559	559	3	3	42 049	21 153
Siedlce	76 959	42 348	628	628	132	132	76 199	41 588
Słupsk	10 529	7 150	112	112	-	-	10 417	7 038
Sulęcín	12 750	8 012	113	113	5	5	12 632	7 894
Szczecin	23 652	10 649	155	155	19	19	23 478	10 475
Sztum	15 308	10 223	309	309	23	23	14 976	9 891
Tarnów	50 756	29 661	345	345	40	40	50 371	29 276
Tomaszów Maz.	42 859	26 175	648	648	11	11	42 200	25 516
Wałbrzych	12 283	8 153	289	289	9	9	11 985	7 855
Warszawa	21 325	13 143	137	137	3	3	21 185	13 003
Włocławek	37 200	22 196	345	345	34	34	36 821	21 817
Wrocław	29 343	17 027	122	122	14	14	29 207	16 891
Zambrów	46 885	29 140	334	334	7	7	46 544	28 799
Zduńska Wola	41 057	26 016	718	718	21	21	40 318	25 277
Zielona Góra	12 585	8 148	187	187	-	-	12 398	7 961
Żyrardów	39 450	21 409	317	317	14	14	39 119	21 078

TABLICA 28 Liczba płatników składek według województw w IV kwartale 1999 r.

Województwa	Ogółem		Fundusz składowy		Fundusz emerytalno-rentowy		Fundusz składowy i emerytalno-rentowy	
	Razem	W tym czynnych	Razem	W tym czynnych	Razem	W tym czynnych	Razem	W tym czynnych
1	2	3	4	5	6	7	8	9
OGÓŁEM	1 710 298	1 031 955	24 654	24 654	1 098	1 098	1 684 546	1 006 203
dolnośląskie	68 747	43 662	839	839	25	25	67 883	42 798
kujawsko-pomorskie	99 982	63 369	811	811	142	142	99 029	62 416
lubelskie	229 290	126 781	3 318	3 318	175	175	225 797	123 288
lubuskie	19 008	11 948	207	207	1	1	18 800	11 740
łódzkie	151 956	92 554	1 848	1 848	69	69	150 039	90 637
małopolskie	163 961	95 657	6 458	6 458	57	57	157 446	89 142
mazowieckie	261 741	159 331	1 948	1 948	229	229	259 564	157 154
opolskie	39 194	26 959	93	93	5	5	39 096	26 861
podkarpackie	117 894	63 828	2 555	2 555	44	44	115 295	61 229
podlaskie	109 376	67 781	683	683	162	162	108 531	66 936
pomorskie	56 199	32 433	629	629	45	45	55 525	31 759
śląskie	60 286	35 520	1 451	1 451	10	10	58 825	34 059
świętokrzyskie	94 677	57 632	1 016	1 016	15	15	93 646	56 601
warmińsko-mazurskie	50 764	33 629	423	423	55	55	50 286	33 151
wielkopolskie	143 523	99 150	2 134	2 134	37	37	141 352	96 979
zachodniopomorskie	43 700	21 721	241	241	27	27	43 432	21 453

TABLICA 29 Liczba ubezpieczonych według oddziałów regionalnych KRUS w IV kwartale 1999 r.

Województwa	Ogółem	Fundusz składkowy	Fundusz emerytalno- -rentowy	Fundusz składkowy i emerytalno-rentowy
1	2	3	4	5
OGÓLEM	1 428 172	42 196	1 134	1 384 842
Augustów	28 408	422	166	27 820
Białystok	44 784	511	27	44 246
Bielsko-Biała	17 103	1 112	26	15 965
Biłgoraj	52 349	733	84	51 532
Bydgoszcz	38 005	911	58	37 036
Chełm	15 392	462	5	14 925
Ciechanów	37 364	450	35	36 879
Częstochowa	29 403	252	2	29 149
Gdańsk	27 154	582	28	26 544
Grudziądz	31 472	510	59	30 903
Jasło	15 598	1 329	9	14 260
Jelenia Góra	9 006	91	-	8 915
Katowice	19 311	936	5	18 370
Kielce	62 228	1 337	5	60 886
Konin	36 233	1 014	5	35 214
Koszalin	10 030	80	4	9 946
Kraków	27 160	572	2	26 586
Legnica	12 926	602	1	12 323
Lublin	55 472	2 890	27	52 555
Łódź	10 599	204	2	10 393
Nowy Sącz	44 996	8 820	-	36 176
Olsztyn	23 369	606	10	22 753
Opatów	37 398	684	11	36 703
Opole	34 746	190	4	34 552
Ostrołęka	33 161	992	19	32 150
Ostrów Wlkp.	46 568	560	10	45 998
Piła	16 705	683	17	16 005
Płock	42 026	359	108	41 559
Poznań	32 103	2 205	2	29 896
Przeworsk	20 629	958	26	19 645
Radom	50 726	409	24	50 293
Radzyń Podlaski	29 441	871	-	28 570
Rawicz	23 443	533	6	22 904
Rzeszów	25 833	668	3	25 162
Siedlce	55 883	974	139	54 770
Słupsk	10 408	209	-	10 199
Sulęcín	11 254	239	5	11 010
Szczecin	15 419	331	20	15 068
Sztum	14 943	655	25	14 263
Tarnów	37 367	468	40	36 859
Tomaszów Maz.	34 938	951	12	33 975
Wałbrzych	11 187	509	9	10 669
Warszawa	18 604	241	3	18 360
Włocławek	32 498	928	34	31 536
Wrocław	23 869	239	15	23 615
Zambrów	44 856	675	7	44 174
Zduńska Wola	35 357	1 215	21	34 121
Zielona Góra	11 058	413	-	10 645
Żyrardów	29 390	611	14	28 765

TABLICA 30 Liczba ubezpieczonych według województw w IV kwartale 1999 r.

Województwa	Ogółem	Fundusz składkowy	Fundusz emerytalno- -rentowy	Fundusz składkowy i emerytalno-rentowy
1	2	3	4	5
OGÓŁEM	1 428 172	42 196	1 134	1 384 842
dolnośląskie	60 423	1 468	26	58 929
kujawsko-pomorskie	94 691	2 156	148	92 387
lubelskie	168 609	5 075	182	163 352
lubuskie	16 231	418	1	15 812
łódzkie	128 081	3 035	70	124 976
małopolskie	122 714	10 573	57	112 084
mazowieckie	222 648	3 454	239	218 955
opolskie	40 389	212	5	40 172
podkarpackie	76 987	3 121	45	73 821
podlaskie	101 958	1 460	166	100 332
pomorskie	47 397	1 266	48	46 083
śląskie	43 561	1 768	11	41 782
świętokrzyskie	76 460	1 537	15	74 908
warmińsko-mazurskie	49 845	1 099	56	48 690
wielkopolskie	146 981	5 045	37	141 899
zachodniopomorskie	31 197	509	28	30 660

TABLICA 31 Przepisy i wpływy z tytułu składek na ubezpieczenie społeczne rolników według oddziałów regionalnych KRUS w IV kwartale 1999 r. (kwoty w złotych)

Oddziały regionalne KRUS	Przepisy			Wpływy			Wskaźnik ściągłości %
	Ogółem	FS	FER	Ogółem	FS	FER	
1	2	3	4	5	6	7	8
OGÓLEM	285 911 242	82 863 192	203 048 047	279 519 830	81 536 817	197 983 009	97.8
Augustów	5 697 287	1 637 291	4 059 996	5 599 940	1 618 659	3 981 281	98.3
Białystok	9 100 234	2 626 652	6 473 582	8 976 679	2 597 050	6 379 629	98.6
Bielsko-Biała	3 221 767	937 169	2 284 597	3 155 199	921 178	2 234 020	97.9
Biłgoraj	10 839 187	3 122 723	7 716 464	10 157 101	2 951 753	7 205 348	93.7
Bydgoszcz	7 543 600	2 169 875	5 373 725	7 618 682	2 204 526	5 414 156	101.0
Chełm	3 158 593	916 317	2 242 276	3 013 819	882 612	2 131 207	95.4
Ciechanów	7 719 590	2 225 611	5 493 979	7 757 737	2 251 152	5 506 585	100.5
Częstochowa	6 066 090	1 747 413	4 318 677	5 815 492	1 684 147	4 131 344	95.9
Gdańsk	5 484 693	1 578 255	3 906 438	5 649 963	1 637 973	4 011 990	103.0
Grudziądz	6 301 688	1 809 194	4 492 494	6 228 397	1 792 966	4 435 431	98.8
Jaśło	2 965 470	868 830	2 096 640	2 894 493	853 013	2 041 480	97.6
Jelenia Góra	1 886 261	543 569	1 342 692	1 843 148	530 301	1 312 846	97.7
Katowice	3 737 613	1 083 010	2 654 603	3 698 431	1 072 410	2 626 021	99.0
Kielce	12 810 849	3 714 188	9 096 661	12 123 956	3 561 259	8 562 697	94.6
Konin	6 767 142	1 961 522	4 805 621	6 521 688	1 908 869	4 612 818	96.4
Koszalin	2 185 127	631 564	1 553 563	2 075 125	606 250	1 468 874	95.0
Kraków	5 502 496	1 590 186	3 912 310	5 379 730	1 564 428	3 815 303	97.8
Legnica	2 569 519	746 040	1 823 480	2 601 701	753 827	1 847 874	101.3
Lublin	11 040 039	3 217 464	7 822 575	10 492 279	3 093 840	7 398 439	95.0
Łódź	2 029 482	586 899	1 442 583	2 016 531	584 917	1 431 614	99.4
Nowy Sącz	7 622 430	2 476 559	5 145 871	7 591 163	2 471 640	5 119 523	99.6
Opole	4 797 538	1 387 527	3 410 011	4 652 034	1 357 046	3 294 988	97.0
Opatów	7 997 785	2 323 376	5 674 409	7 630 454	2 238 195	5 392 259	95.4
Opole	6 921 644	1 984 149	4 937 495	6 983 881	2 010 891	4 972 990	100.9
Ostrołęka	6 527 566	1 889 819	4 637 747	6 486 031	1 883 908	4 602 124	99.4
Ostrów Wlkp.	9 139 791	2 623 058	6 516 732	8 963 053	2 582 628	6 380 425	98.1
Piła	3 216 848	931 135	2 285 713	3 167 166	922 346	2 244 820	98.5
Płock	8 596 231	2 478 979	6 117 252	8 215 354	2 395 569	5 819 786	95.6
Poznań	6 026 966	1 755 506	4 271 460	6 036 459	1 763 613	4 272 846	100.2
Przeworsk	4 196 830	1 218 983	2 977 847	3 972 888	1 161 582	2 811 306	94.7
Radom	10 365 382	2 980 564	7 384 817	9 989 928	2 891 613	7 098 314	96.4
Radzyń Podlaski	5 718 528	1 650 329	4 068 199	5 458 434	1 586 102	3 872 332	95.5
Rawicz	4 604 329	1 323 290	3 281 039	4 596 274	1 329 838	3 266 436	99.8
Rzeszów	5 414 376	1 569 974	3 844 402	5 363 399	1 566 143	3 797 255	99.1
Siedlce	11 309 380	3 251 566	8 057 814	10 997 791	3 184 070	7 813 721	97.2
Słupsk	2 125 032	613 526	1 511 506	2 058 158	598 506	1 459 653	96.9
Sulęcín	2 306 142	667 239	1 638 902	2 242 036	654 745	1 587 291	97.2
Szczecin	3 102 199	894 184	2 208 015	3 081 472	892 669	2 188 803	99.3
Sztum	3 070 732	891 490	2 179 242	3 037 653	891 837	2 145 816	98.9
Tarnów	7 641 484	2 201 428	5 440 056	7 535 803	2 182 847	5 352 955	98.6
Tomaszów Maz.	7 083 616	2 058 270	5 025 346	6 850 926	2 011 392	4 839 534	96.7
Wałbrzych	2 307 826	671 497	1 636 329	2 373 905	697 321	1 676 584	102.9
Warszawa	3 780 524	1 090 805	2 689 718	3 736 874	1 083 452	2 653 422	98.8
Włocławek	6 455 550	1 861 944	4 593 606	6 188 478	1 792 436	4 396 042	95.9
Wrocław	4 975 068	1 433 818	3 541 249	4 889 898	1 416 893	3 473 005	98.3
Zambrów	8 862 215	2 545 713	6 316 502	9 030 071	2 600 910	6 429 161	101.9
Zduńska Wola	7 014 860	2 031 137	4 983 723	6 804 939	1 978 524	4 826 415	97.0
Zielona Góra	2 220 237	644 477	1 575 760	2 245 533	656 031	1 589 501	101.1
Żyrardów	5 883 406	1 699 078	4 184 329	5 719 684	1 662 940	4 056 745	97.2

TABLICA 32 Wypadki przy pracy rolniczej według oddziałów regionalnych KRUS w okresie I-XII 1999 r.

Oddziały regionalne KRUS	Liczba wypadków zgłoszonych do KRUS	Liczba decyzji przyznających świadczenia	Liczba decyzji odmawiających świadczenia z powodu:	
			rażącego niedbalstwa, nietrzeźwości, umyślnego spowodowania wypadku	braku stałego lub długotrwałego uszczerbku na zdrowiu
1	2	3	4	5
OGÓLEM	51 247	31 906	860	11 830
Augustów	1 400	966	11	255
Białystok	1 745	889	16	431
Bielsko-Biała	713	348	4	195
Biłgoraj	2 270	1 198	55	633
Bydgoszcz	1 213	852	31	243
Chełm	868	508	12	305
Ciechanów	1 289	770	18	305
Częstochowa	511	373	2	116
Gdańsk	571	444	12	26
Grudziądz	1 271	840	51	237
Jaśło	594	408	3	157
Jelenia Góra	202	118	1	49
Katowice	555	353	12	86
Kielce	2 589	1 344	29	757
Konin	921	506	29	203
Koszalin	267	183	1	48
Kraków	752	673	7	106
Legnica	522	324	3	116
Lublin	2 802	1 766	26	672
Łódź	244	96	10	64
Nowy Sącz	1 439	1 022	25	272
Olsztyn	1 021	626	25	154
Opatów	1 539	970	19	338
Opole	871	420	11	283
Ostrołęka	985	425	51	260
Ostrów Wlkp.	1 488	930	32	374
Piła	583	332	8	302
Płock	1 310	867	14	257
Poznań	1 004	662	25	159
Przeworsk	1 085	629	33	222
Radom	1 077	692	40	214
Radzyń Podlaski	1 473	1 082	23	274
Rawicz	744	480	10	237
Rzeszów	1 127	656	1	422
Siedlce	2 140	1 492	32	522
Słupsk	430	255	10	68
Sulęcín	330	274	-	35
Szczecin	253	200	3	11
Sztum	583	388	9	101
Tarnów	847	530	15	164
Tomaszów Maz.	1 180	716	22	189
Wałbrzych	456	288	10	101
Warszawa	367	216	9	68
Włocławek	1 388	963	23	261
Wrocław	590	250	22	208
Zambrów	3 224	2 235	8	539
Zduńska Wola	1 262	656	24	374
Zielona Góra	255	158	7	22
Żyrardów	897	533	16	395

TABLICA 33 Wypadki przy pracy rolniczej według województw w okresie I-XII 1999 r.

Województwa	Liczba wypadków zgłoszonych do KRUS	Liczba decyzji przyznających świadczenia	Liczba decyzji odmawiających świadczenia z powodu:	
			rażącego niedbalstwa, nietrzeźwości, umyślnego spowodowania wypadku	braku stałego lub długotrwałego uszczerbku na zdrowiu
1	2	3	4	5
OGÓŁEM	51 247	31 906	860	11 830
dolnośląskie	1 891	1 045	40	505
kujawsko-pomorskie	3 572	2 406	92	686
lubelskie	7 991	5 000	126	1 998
lubuskie	420	287	6	52
łódzkie	4 045	2 360	79	1 077
małopolskie	3 609	2 544	57	689
mazowieckie	6 774	4 129	154	1 578
opolskie	968	492	11	301
podkarpackie	3 266	1 954	41	892
podlaskie	5 497	3 488	30	1 094
pomorskie	1 386	986	27	181
śląskie	1 141	696	15	259
świętokrzyskie	3 193	1 739	33	890
warmińsko-mazurskie	2 264	1 436	46	348
wielkopolskie	4 553	2 832	97	1 212
zachodniopomorskie	677	512	6	68

TABLICA 34 Wypadki związane z przyznaniem jednorazowego odszkodowania według oddziałów regionalnych KRUS w okresie I-XII 1999 r.

Oddziały regionalne KRUS	Liczba wypadków		Liczba wypadków ogółem według rodzajów zdarzeń						
	Ogółem	W tym śmiertelnych	Upadek osób	Upadek przedmiotów	Uderzenie, przejechanie przez środek transportu	Pochwycenie, uderzenie przez części ruchome maszyn i urządzeń	Uderzenie, przygniecenie, pogryzienie przez zwierzęta	Pozostałe	Liczba wypadków na 1000 ubezpieczonych
1	2	3	4	5	6	7	8	9	10
OGÓLEM	31 906	257	16 947	1 875	923	3 926	3 480	4 755	22
Augustów	966	7	495	83	22	114	133	119	34
Białystok	889	13	451	48	14	119	146	111	20
Bielsko-Biała	348	6	190	22	10	45	42	39	20
Biłgoraj	1 198	15	649	73	40	172	106	158	23
Bydgoszcz	852	5	371	63	19	142	127	130	22
Chełm	508	3	305	43	8	50	28	74	33
Ciechanów	770	11	404	33	20	122	86	105	21
Częstochowa	373	2	176	25	11	76	37	48	13
Gdańsk	444	2	190	25	24	72	68	65	16
Grudziądz	840	6	436	79	25	87	115	98	27
Jasło	408	3	249	27	2	22	33	75	26
Jelenia Góra	118	2	56	12	-	14	7	29	13
Katowice	353	5	173	24	11	18	42	85	18
Kielce	1 344	8	788	35	32	174	123	192	22
Konin	506	9	246	42	27	78	52	61	14
Koszalin	183	2	78	17	18	18	11	41	18
Kraków	673	3	405	24	21	91	41	91	25
Legnica	324	-	168	28	8	35	25	60	25
Lublin	1 766	7	985	87	52	212	173	257	32
Łódź	96	-	42	2	4	18	16	14	9
Nowy Sącz	1 022	4	744	22	31	94	52	79	23
Olsztyn	626	2	300	53	12	54	80	127	27
Opatów	970	9	581	35	24	116	88	126	26
Opole	420	3	207	11	12	65	33	92	12
Ostrołęka	425	6	212	20	15	62	61	55	13
Ostrów Wlkp.	930	4	455	110	22	126	108	109	20
Piła	332	2	170	28	7	10	30	87	20
Płock	867	9	427	63	43	132	84	118	21
Poznań	662	9	302	61	23	58	97	121	21
Przeworsk	629	5	374	24	12	79	36	104	30
Radom	692	11	346	5	29	93	75	144	14
Radzyń Podlaski	1 082	4	564	79	24	128	120	167	37
Rawicz	480	4	232	50	17	95	40	46	20
Rzeszów	656	7	391	23	7	116	43	76	25
Siedlce	1 492	16	820	96	42	91	189	254	27
Słupsk	255	1	138	17	1	20	20	59	25
Sulęcín	274	4	130	13	15	19	25	72	24
Szczecin	200	1	114	1	6	6	13	60	13
Sztum	388	4	175	34	15	62	34	68	26
Tarnów	530	2	261	16	19	100	46	88	14
Tomaszów Maz.	716	7	406	36	15	86	83	90	20
Wałbrzych	288	2	172	21	2	26	18	49	26
Warszawa	216	3	110	15	16	30	17	28	12
Włocławek	963	4	589	30	29	122	113	80	30
Wrocław	250	1	112	22	15	28	18	55	10
Zambrów	2 235	13	1 127	136	56	247	389	280	50
Zduńska Wola	656	8	313	33	17	107	85	101	19
Zielona Góra	158	-	78	8	7	30	16	19	14
Żyrardów	533	3	240	21	22	45	56	149	18

TABLICA 35 Wypadki związane z przyznaniem jednorazowego odszkodowania według województw w okresie I-XII 1999 r.

Województwa	Liczba wypadków		Liczba wypadków ogółem według rodzajów zdarzeń							Liczba wypadków na 1000 ubezpieczonych
	Ogółem	W tym śmiertelnych	Upadek osób	Upadek przedmiotów	Uderzenie, przejechanie przez środek transportu	Pochwylenie, uderzenie przez części ruchome maszyn i urządzeń	Uderzenie, przygniecenie, pogryzienie przez zwierzęta	Pozostałe		
1	2	3	4	5	6	7	8	9	10	
OGÓŁEM	31 906	257	16 947	1 875	923	3 926	3 480	4 755	22	
dolnośląskie	1 045	5	543	90	26	112	74	200	17	
kujawsko-pomorskie	2 406	14	1 270	148	66	311	323	288	25	
lubelskie	5 000	36	2 777	313	127	582	467	734	30	
lubuskie	287	2	143	13	14	34	30	53	18	
łódzkie	2 360	21	1 190	125	81	317	269	378	18	
małopolskie	2 544	12	1 581	86	73	316	174	314	21	
mazowieckie	4 129	45	2 115	193	148	523	499	651	19	
opolskie	492	3	238	21	15	77	40	101	12	
podkarpackie	1 954	16	1 167	74	28	262	132	291	25	
podlaskie	3 488	29	1 780	219	80	408	579	422	34	
pomorskie	986	6	455	62	42	145	112	170	21	
śląskie	696	10	346	46	23	85	82	114	16	
świętokrzyskie	1 739	15	1 024	49	48	214	159	245	23	
warmińsko-mazurskie	1 436	10	695	136	28	155	183	239	29	
wielkopolskie	2 832	28	1 364	279	94	351	325	419	19	
zachodniopomorskie	512	5	259	21	30	34	32	136	16	

TABLICA 36 Składki na ubezpieczenie zdrowotne przekazane kasom chorych w okresie I-XII 1999 r.^{a)}

Wyszczególnienie		Ogółem w złotych
Ogółem		2 169 526 055
Składka od emerytów i rencistów		876 799 360
Składka od rolników i domowników ubezpieczonych w kasach chorych		1 292 726 695
w tym	od rolników w gospodarstwach powyżej 1 ha przeliczeniowego	1 234 626 652
	od domowników rolników w gospodarstwach powyżej 1 ha przeliczeniowego	30 319 690
	od rolników posiadających działki rolne do 1 ha przeliczeniowego	22 319 690
	od domowników rolników posiadających działki rolne do 1 ha przeliczeniowego	5 233 561

^{a)} bez działów specjalnych

TABLICA 37 Rolnicy i domownicy podlegający ubezpieczeniu zdrowotnemu w grudniu 1999 r. – według województw.

Województwo	Ogółem	w tym			
		Rolnicy w gospodarstwach rolnych powyżej 1 ha przeliczeniowego	Domownicy rolników w gospodarstwach rolnych powyżej 1 ha przeliczeniowego	Rolnicy na działkach poniżej 1 ha przeliczeniowego	Domownicy rolników na działkach poniżej 1 ha przeliczeniowego
1	2	3	4	5	6
Ogółem¹⁾	2 429 589	1 745 541	127 524	126 307	25 586
dolnośląskie	1 997 767	1 702 702	5 716	3 027	266
kujawsko-pomorskie	164 687	124 485	6 921	3 532	197
lubelskie	291 289	226 634	9 626	5 887	423
lubuskie	27 605	20 344	1 467	1 455	122
łódzkie	206 140	156 777	8 936	7 562	508
małopolskie	203 912	107 920	18 584	40 261	17 008
mazowieckie	384 068	278 770	16 614	14 235	1 196
opolskie	66 780	45 333	6 313	3 421	833
podkarpackie	121 871	88 276	7 046	9 036	1 076
podlaskie	183 798	132 585	11 536	6 940	708
pomorskie	87 068	61 291	4 748	5 673	564
śląskie	67 575	46 395	3 700	5 746	1 076
świętokrzyskie	126 086	92 836	4 575	4 832	480
warmińsko-mazurskie	89 564	68 424	2 969	1 623	73
wielkopolskie	251 934	182 494	16 070	10 892	867
zachodnio-pomorskie	50 672	36 382	2 447	1 700	138

¹⁾ w kwocie ogółem uwzględniono 6 733 osób podlegających ubezpieczeniu zdrowotnemu w Branżowej Kasie Chorych dla Służb Mundurowych, którzy nie są ujęci w województwach

W Y K R E S Y

Liczba i wypłaty emerytur i rent rolnych w 1998 i 1999 roku

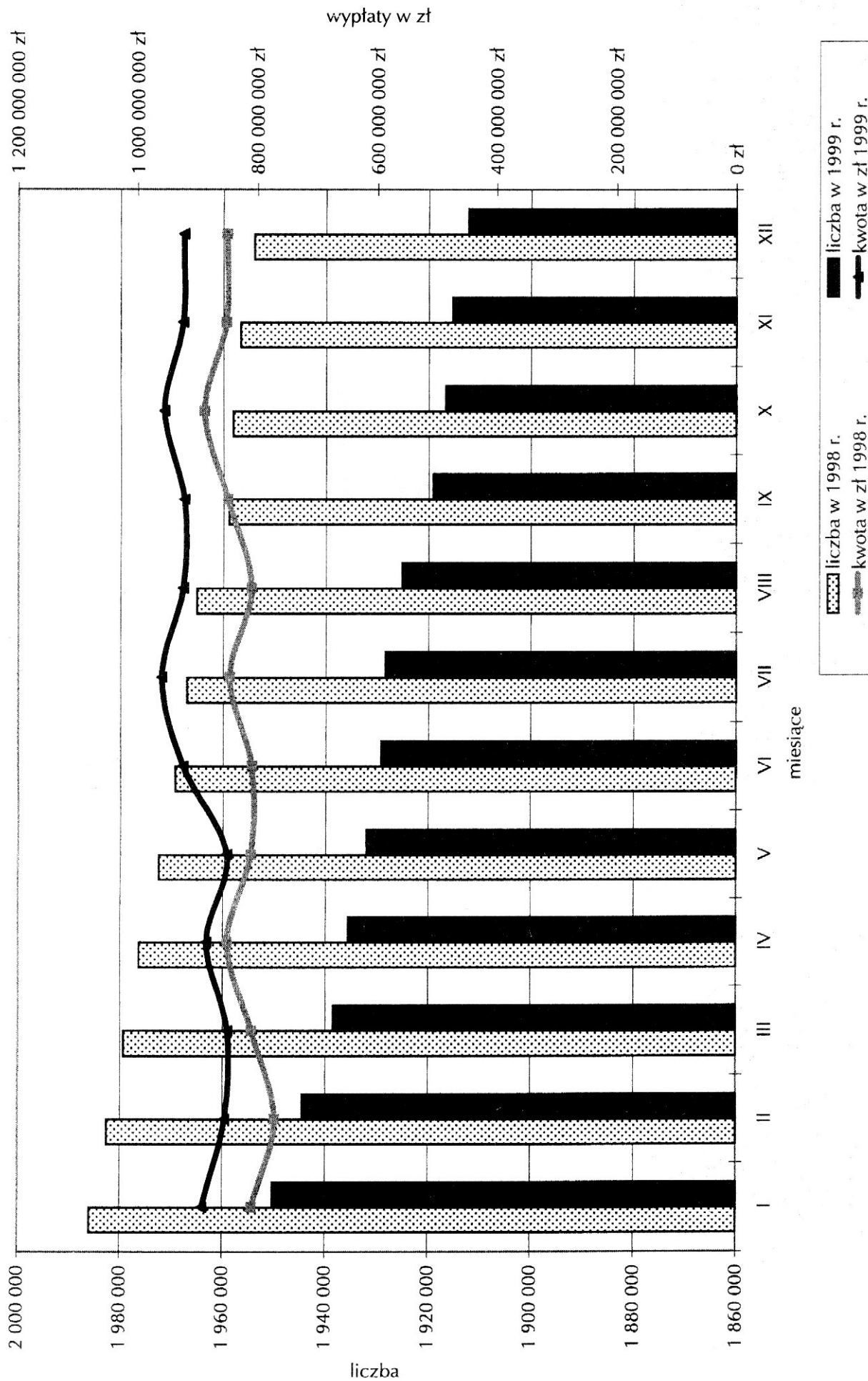

Zasilki pogrzebowe finansowane z Funduszu Emerytalno-Rentowego w 1998 i 1999 roku

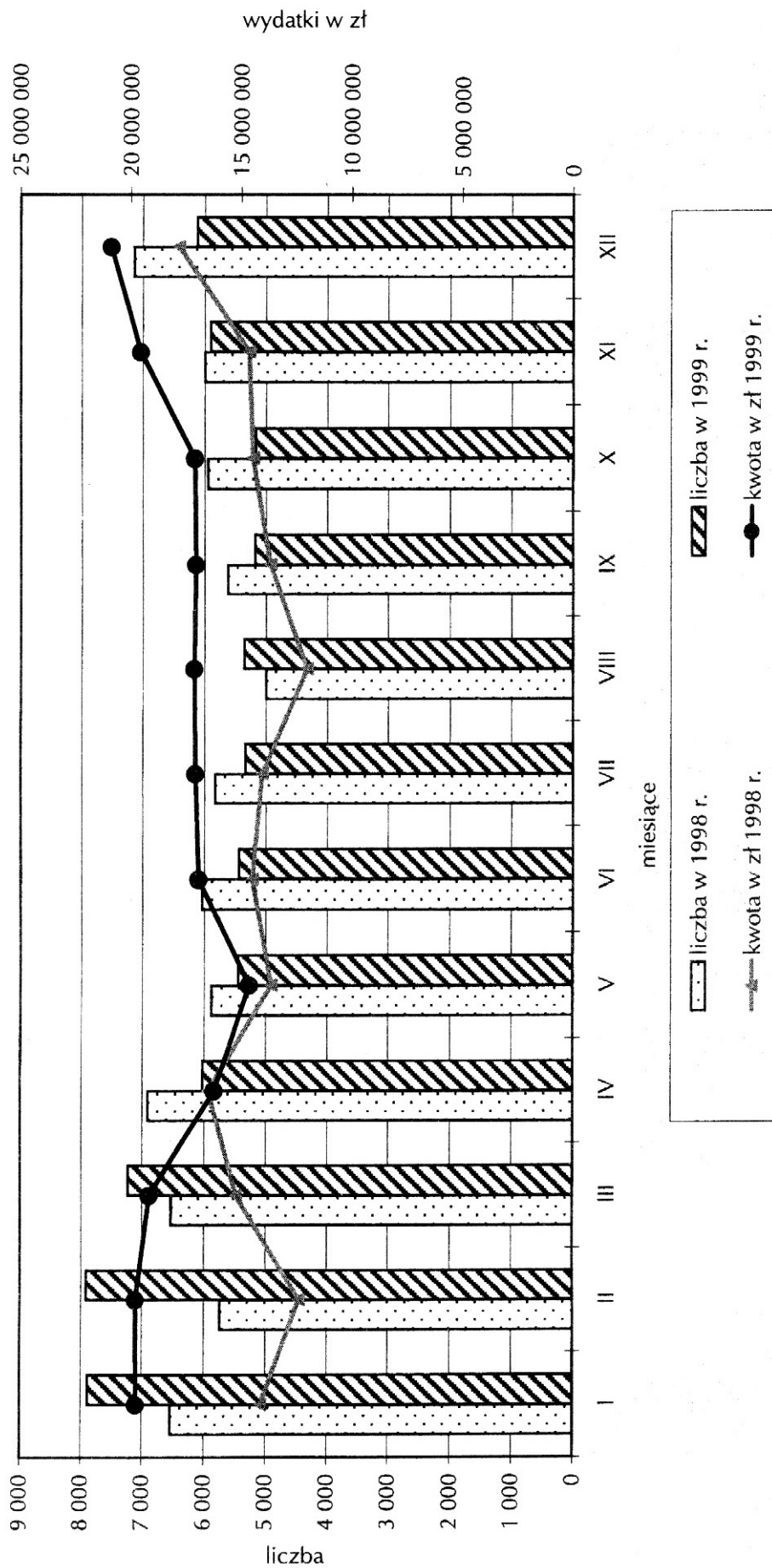

Wydatki z Funduszu Składkowego w 1999 roku

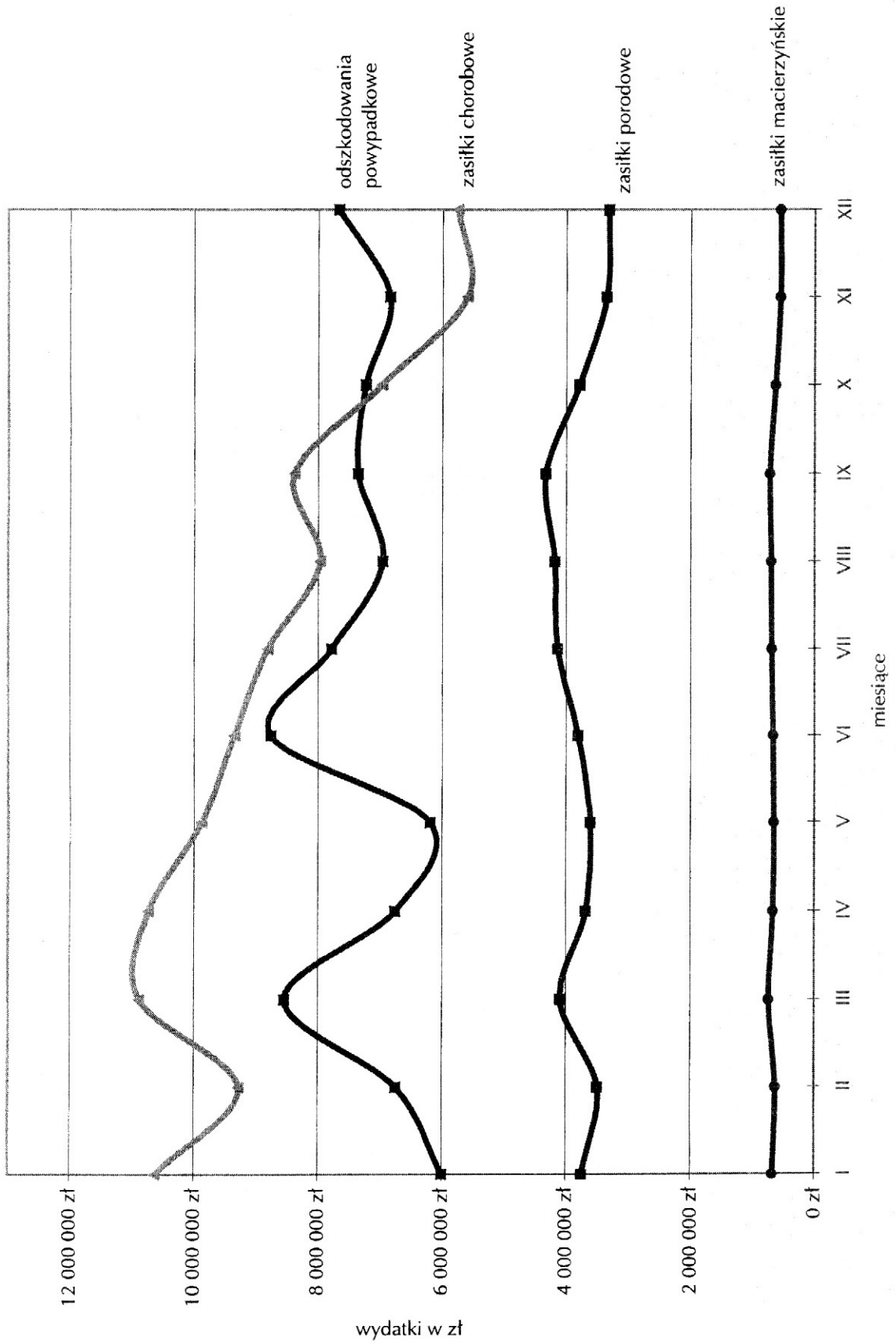

Odszkodowania powypadkowe w 1998 i 1999 roku

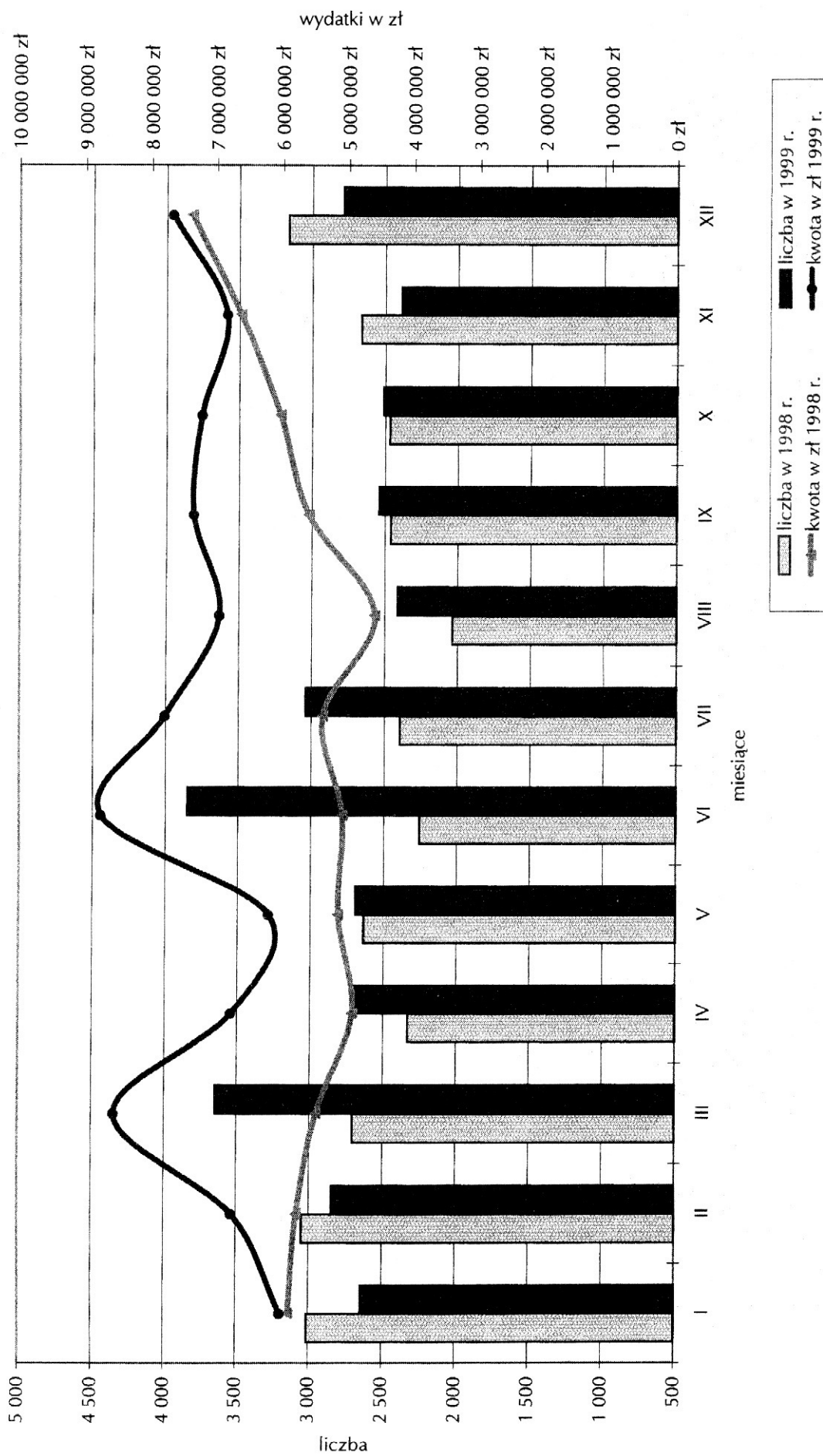

Zasiłki chorobowe w 1998 i 1999 roku

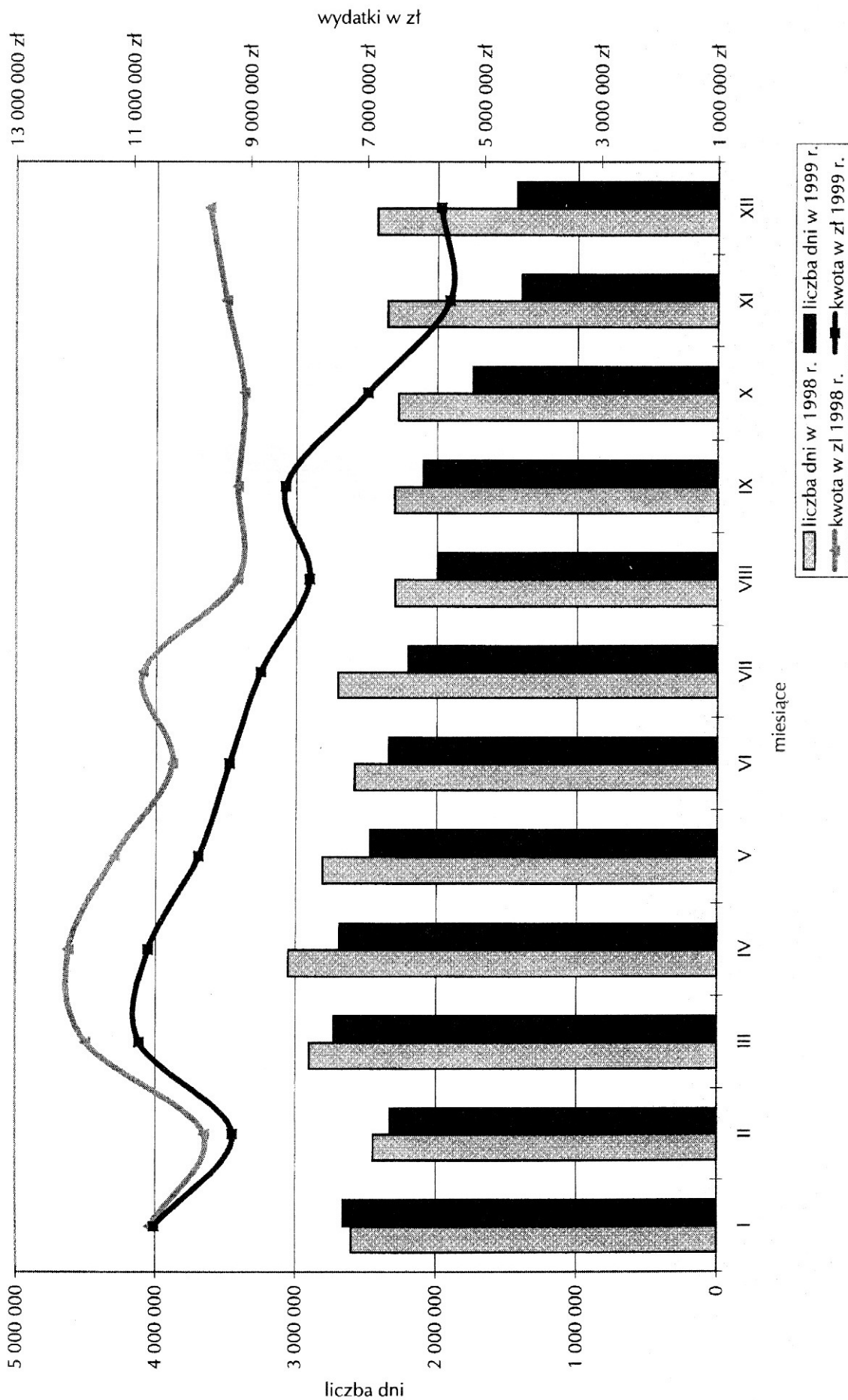

Zasiłki macierzyńskie w 1998 i 1999 roku

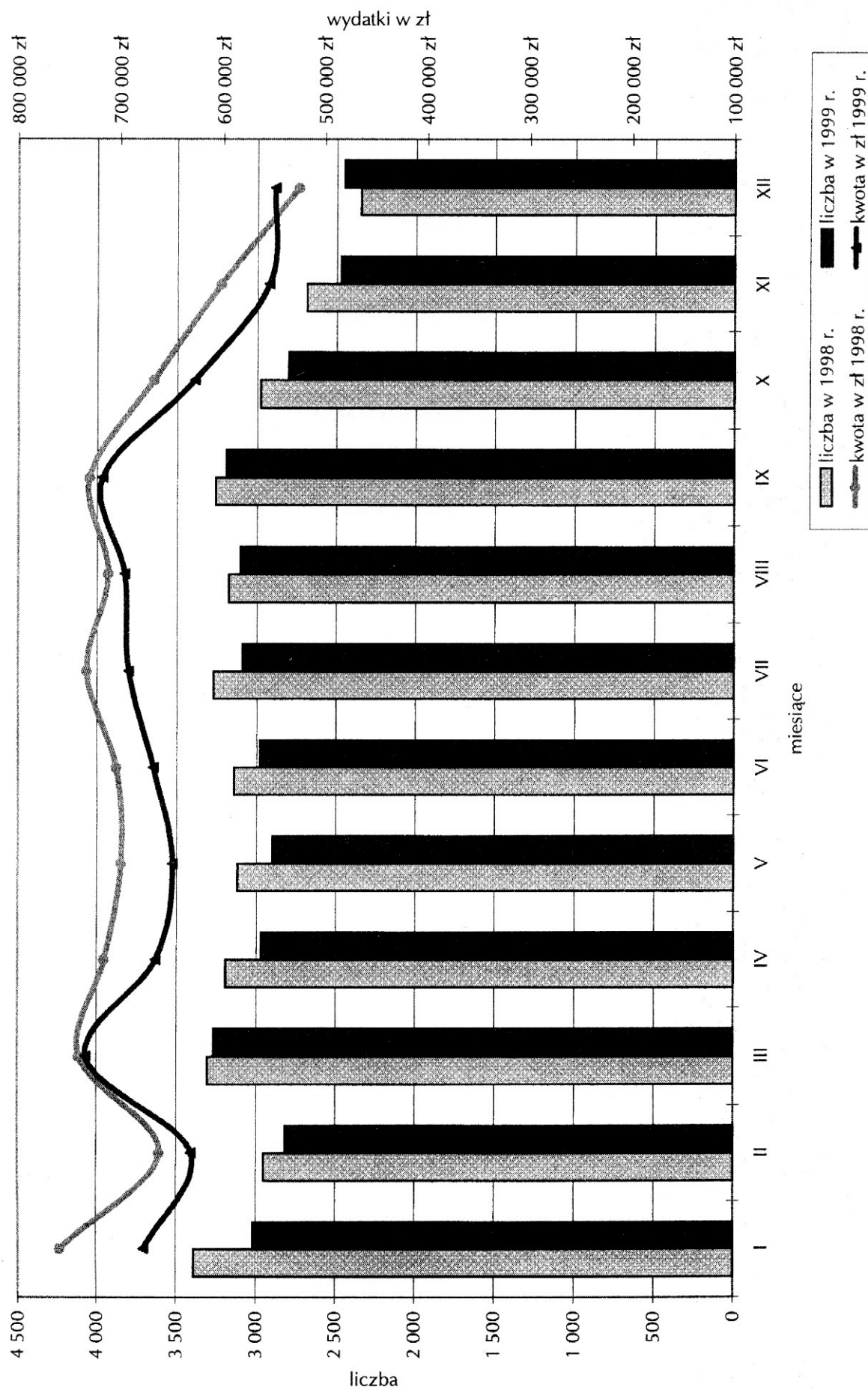

Zasiłki porodowe w 1998 i 1999 roku

