



## ZINTEGROWANY SYSTEM ROLNICZEJ INFORMACJI RYNKOWEJ

(podstawa prawna: ustawa z dnia 30 marca 2001 r. o rolniczych badaniach rynkowych -  
Dz. U. Nr 42, poz. 471, z późn. zm.)

# RYNEK MIĘSA WIEPRZOWEGO

NR 21/2024

29 maja 2024 r.

***Notowania za okres: 20.05.2024 r. – 26.05.2024 r.***

Biuletyn tygodniowy.

Informacje zamieszczane w niniejszym biuletynie przekazywane są przez podmioty włączone do Zintegrowanego Systemu Rolniczej Informacji Rynkowej (ZSRIR).

Podstawy prawne:

- ustawa z dnia 30 marca 2001 r. o rolniczych badaniach rynkowych (Dz.U. 2015, poz. 1160 – tekst jednolity);
- rozporządzenie Ministra Rolnictwa i Rozwoju Wsi z dnia 8 marca 2021 r. w sprawie zbieranych danych rynkowych (Dz. U. z 2021 r., poz. 589).

# Spis treści

<b>1. Zakup świń rzeźnych</b> .....	3
1.1. Średnie ceny netto zakupu tuczników wg EUROP w Polsce i regionach .....	3
1.2. Średnie ceny netto zakupu świń rzeźnych wg wagi żywej.....	4
1.3. Struktura zakupu świń rzeźnych w Polsce wg klasyfikacji EUROP .....	5
1.4. Roczne zmiany średniej ceny zakupu świń rzeźnych wg klasyfikacji EUROP i żywca wieprzowego [MPC] .....	5
1.5. Roczne zmiany średniej ceny sprzedaży półtuszy wieprzowych (bez Vat) przeznaczonych na rynek krajowy.....	5
<b>2. Sprzedaż wieprzowiny</b> .....	6
2.1. Średnie ceny sprzedaży półtuszy wieprzowych w Polsce i makroregionach .....	6
2.2. Średnie ceny sprzedaży mięsa wieprzowego w zakładach w Polsce .....	6
2.3. Średnie ceny zakupu mięsa wieprzowego przez sieci handlowe w Polsce .....	7
2.4. Graficzna prezentacja cen sprzedaży w zakładach i cen zakupu w sieciach handlowych.....	7
<b>3. Graficzne prezentacje cen zakupu i sprzedaży na rynku wieprzowiny</b> .....	8
<b>4. Miesięczne i roczne analizy cen</b> .....	9
<b>5. Średnie ceny zakupu trzody chlewnej w Polsce i w UE - kl. E</b> .....	12
<b>6. Pogłowie trzody chlewnej według stanu w grudniu 2023 roku (dane wstępne) Źródło: dane GUS</b> ...	13
<b>7. Handel zagraniczny wieprzowiną – trzodą żywą i mięsem wieprzowym</b> .....	14

## Dodatkowe informacje

*Badanie cen zakupu i sprzedaży w zakładach mięsnych prowadzone jest na reprezentatywnej próbie. Ceny zakupu rejestrowane są wg klas jakości handlowej EUROP zgodnie z rozporządzeniem Parlamentu Europejskiego i Rady (UE) nr 1308/2013 z dnia 17 grudnia 2013 r. ustanawiającego wspólną organizację rynków produktów rolnych oraz uchylającego rozporządzenia Rady (EWG) nr 922/72, (EWG) nr 234/79, (WE) nr 1037/2001 i (WE) nr 1234/2007 (Dz. Urz. UE L 347 z 20.12.2013, str. 671) i rozporządzeniem Komisji (WE) nr 1249/2008 z dnia 10 grudnia 2008 r. r. ustanawiającym szczegółowe zasady wdrożenia wspólnotowych klasyfikacji tusz wołowych, wieprzowych i baranich oraz raportowania ich cen (Dz. U. Nr L 337 z 16.12.2008, str. 3, z późn.zm.) oraz rozporządzeniem Ministra Rolnictwa i Rozwoju Wsi z dnia 30 kwietnia 2018 r. w sprawie szczegółowych warunków ustalania i sposobu oznaczania klas jakości handlowej tusz wieprzowych oraz tusz wołowych (Dz.U. 2018, poz. 934).*

*Ceny zakupu zbierane są dla masy poubojowej schłodzonej.*

**Ceny zakupu i sprzedaży nie zawierają podatku VAT.**

**Daty prezentowane w tabelach oznaczają ostatni dzień analizowanego tygodnia (poniedziałek - niedziela).**

# 1. Zakup świń rzeźnych

## 1.1. Średnie ceny netto zakupu tuczników wg EUROP w Polsce i regionach

SKUP								
Klasa półtuszy wieprzowych wg EUROP	CENA [zł/t]				Zmiana ceny [%]	%	Średnia masa tuszy [kg/szt.]	Struktura skupu [%]
	[MS]		[MPC]					
	26.05.2024	19.05.2024	26.05.2024	19.05.2024				
1	2	3	4	5	6	11	15	16
<b>POLSKA</b>								
klasa S	10 019	9 920	9 823	9 726	1,0	61,5	95,6	38,8
klasa E	9 934	9 849	9 739	9 655	0,9	57,9	97,6	49,7
klasa U	9 634	9 534	9 445	9 347	1,1	53,2	98,8	9,9
klasa R	9 331	9 197	9 148	9 017	1,5	48,2	99,8	1,4
klasa O	8 456	8 415	8 290	8 250	0,5	42,8	106,6	0,2
klasa P	*	*	*	*	*	*	*	*
<b>S-P Razem</b>	<b>9 924</b>	<b>9 829</b>	<b>9 730</b>	<b>9 636</b>	<b>1,0</b>	<b>58,7</b>	<b>97,0</b>	<b>100,0</b>
<b>REGION PÓŁNOCNY</b>								
klasa S	9 919	9 856	9 725	9 663	0,6	61,5	93,9	36,3
klasa E	9 915	9 872	9 721	9 679	0,4	57,9	96,7	50,4
klasa U	9 607	9 519	9 418	9 332	0,9	53,1	98,4	11,4
klasa R	9 283	9 140	9 101	8 961	1,6	48,2	97,9	1,8
klasa O	*	*	*	*	*	*	*	*
klasa P	*	*	*	*	*	*	*	*
<b>S-P Razem</b>	<b>9 868</b>	<b>9 816</b>	<b>9 674</b>	<b>9 624</b>	<b>0,5</b>	<b>58,4</b>	<b>95,9</b>	<b>100,0</b>
<b>REGION ŚRODKOWO-WSCHODNI</b>								
klasa S	10 096	10 007	9 898	9 811	0,9	61,5	96,5	37,7
klasa E	9 978	9 888	9 783	9 694	0,9	57,9	98,1	52,3
klasa U	9 716	9 614	9 525	9 425	1,1	53,3	98,8	9,0
klasa R	9 502	9 382	9 315	9 198	1,3	48,3	98,6	0,9
klasa O	9 011	8 983	8 834	8 807	0,3	43,4	100,4	0,1
klasa P	*	*	*	*	*	*	*	*
<b>S-P Razem</b>	<b>9 993</b>	<b>9 899</b>	<b>9 797</b>	<b>9 705</b>	<b>0,9</b>	<b>58,7</b>	<b>97,5</b>	<b>100,0</b>
<b>REGION POŁUDNIOWO-WSCHODNI</b>								
klasa S	9 945	9 791	9 750	9 599	1,6	61,6	96,0	42,3
klasa E	9 908	9 780	9 713	9 588	1,3	58,0	97,0	45,3
klasa U	9 643	9 520	9 454	9 333	1,3	53,2	97,3	10,5
klasa R	9 322	9 195	9 139	9 014	1,4	48,2	100,5	1,8
klasa O	8 838	8 583	8 664	8 414	3,0	43,5	102,8	0,2
klasa P	*	*	*	*	*	*	*	*
<b>S-P Razem</b>	<b>9 883</b>	<b>9 741</b>	<b>9 689</b>	<b>9 550</b>	<b>1,5</b>	<b>58,8</b>	<b>96,7</b>	<b>100,0</b>
<b>REGION ZACHODNI</b>								
klasa S	10 028	9 920	9 832	9 725	1,1	61,5	95,7	40,8
klasa E	9 894	9 805	9 700	9 613	0,9	57,9	97,8	47,6
klasa U	9 555	9 461	9 368	9 276	1,0	53,2	100,0	9,5
klasa R	9 242	9 108	9 061	8 930	1,5	48,2	102,2	1,5
klasa O	8 228	8 203	8 066	8 042	0,3	42,4	110,3	0,5
klasa P	*	*	*	*	*	*	*	*
<b>S-P Razem</b>	<b>9 895</b>	<b>9 783</b>	<b>9 701</b>	<b>9 592</b>	<b>1,1</b>	<b>58,7</b>	<b>97,3</b>	<b>100,0</b>

\*masa schłodzona [MPS]; -masa poubojowa ciepła [MPC]

Tygodniowy ubój świń rzeźnych w ubojniach monitorowanych w ramach ZSRIR wyniósł 245 274 szt.

## Makroregiony skupu świń rzeźnych wg EUROP

Makroregion Północny: województwa - kujawsko-pomorskie, pomorskie, warmińsko-mazurskie.

Makroregion Środkowo-wschodni: województwa - łódzkie, mazowieckie, podlaskie.

Makroregion Południowo-wschodni: województwa - lubelskie, małopolskie, podkarpackie, śląskie, świętokrzyskie.

Makroregion Zachodni: województwa - dolnośląskie, lubuskie, opolskie, wielkopolskie, zachodnio-pomorskie.

### 1.2. Średnie ceny netto zakupu świń rzeźnych wg wagi żywej

CENA [zł/kg]			
MAKROREGIONY	26.05.2024	19.05.2024	Tygodniowa zmiana ceny
<b>POLSKA</b>	<b>7,59</b>	<b>7,52</b>	<b>1,0</b>
REGION PÓŁNOCNY	7,55	7,51	0,5
REGION ŚRODKOWO-WSCHODNI	7,64	7,57	0,9
REGION POŁUDNIOWO-WSCHODNI	7,56	7,45	1,5
REGION ZACHODNI	7,57	7,48	1,1

\*Obliczane na podstawie cen za świnię wg masy poubojowej cieplej (MPC) przy użyciu współczynnika wydajności rzeźnej podawanego przez GUS (0,78);

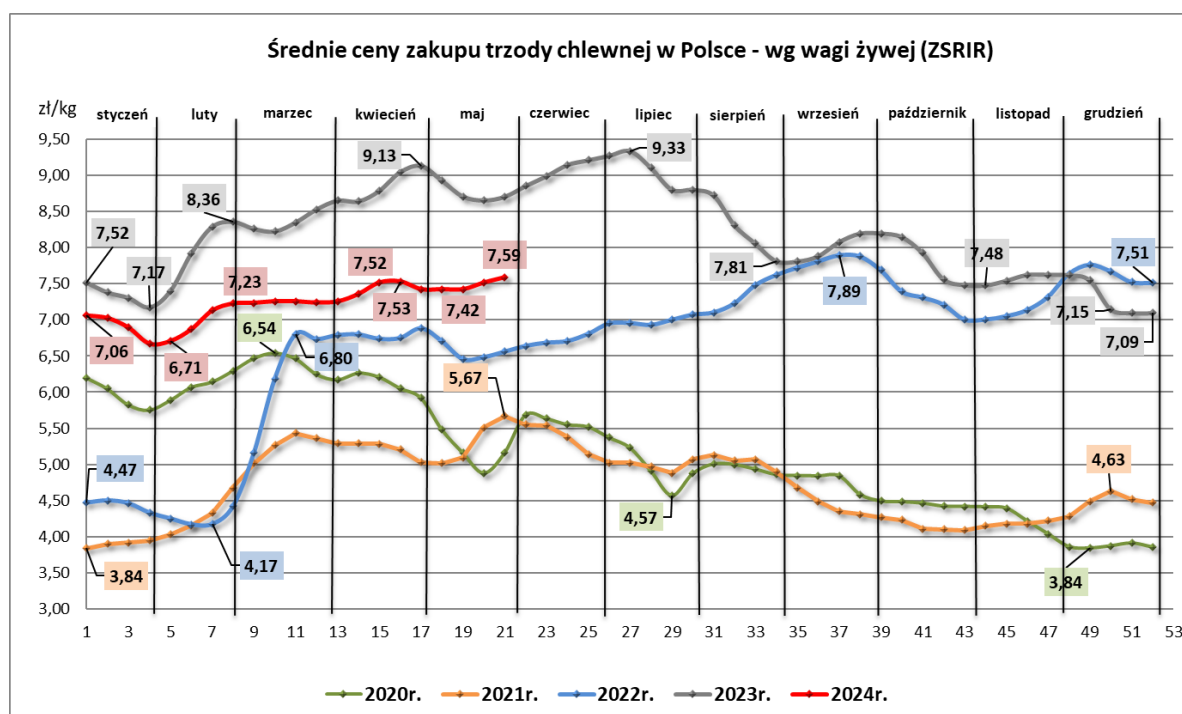

### 1.3. Struktura zakupu świń rzeźnych w Polsce wg klasyfikacji EUROP

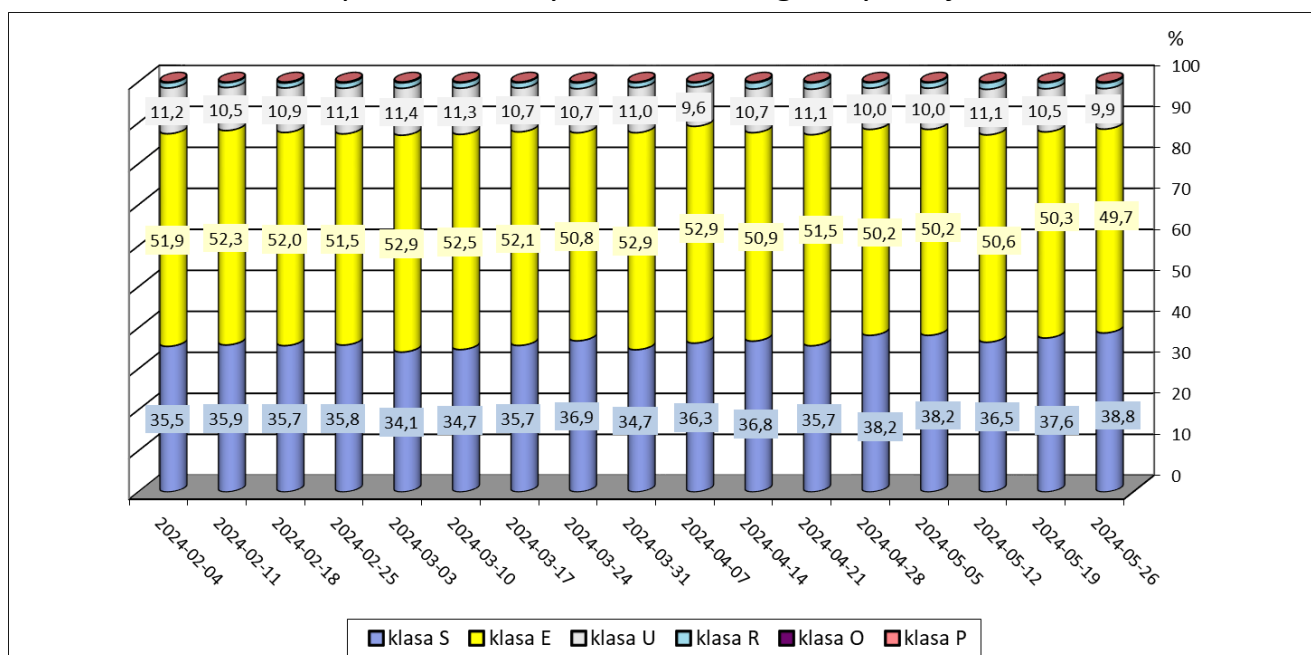

### 1.4. Roczne zmiany średniej ceny zakupu świń rzeźnych wg klasyfikacji EUROP i żywca wieprzowego [MPC]

POLSKA	CENA		Roczna zmiana ceny [%]
	[MPC] zł/tonę		
	26.05.2024	28.05.2023	
klasa S	9 823	11 240	-12,6
klasa E	9 739	11 165	-12,8
klasa U	9 445	10 831	-12,8
klasa R	9 148	10 497	-12,8
klasa O	8 290	9 729	-14,8
klasa P	*	*	*
S-P Razem	9 730	11 157	-12,8

### 1.5. Roczne zmiany średniej ceny sprzedaży półtuszy wieprzowych (bez Vat) przeznaczonych na rynek krajowy

CENY SPRZEDAŻY - PÓŁTUSZE WIEPRZOWE			
MAKROREGIONY	CENA [zł/tonę]		Roczna zmiana ceny [%]
	26.05.2024	28.05.2023	
POLSKA	10 940	12 415	-11,9
Południowo-wschodni	10 630	12 070	-11,9
Północny	*	*	*
Środkowo-wschodni	11 230	12 516	-10,3
Zachodni	10 858	12 393	-12,4

## 2. Sprzedaż wieprzowiny

### 2.1. Średnie ceny sprzedaży półtuszy wieprzowych w Polsce i makroregionach

CENY SPRZEDAŻY - PÓLTUSZE WIEPRZOWE			
MAKROREGIONY	CENA [zł/t]		Tygodniowa zmiana ceny [%]
	26.05.2024	19.05.2024	
<b>PÓLTUSZE WIEPRZOWE</b>			
POLSKA	10 940	10 858	0,8
południowo-wschodni	10 630	10 493	1,3
północny	*	*	*
środkowo-wschodni	11 230	11 148	0,7
zachodni	10 858	10 772	0,8

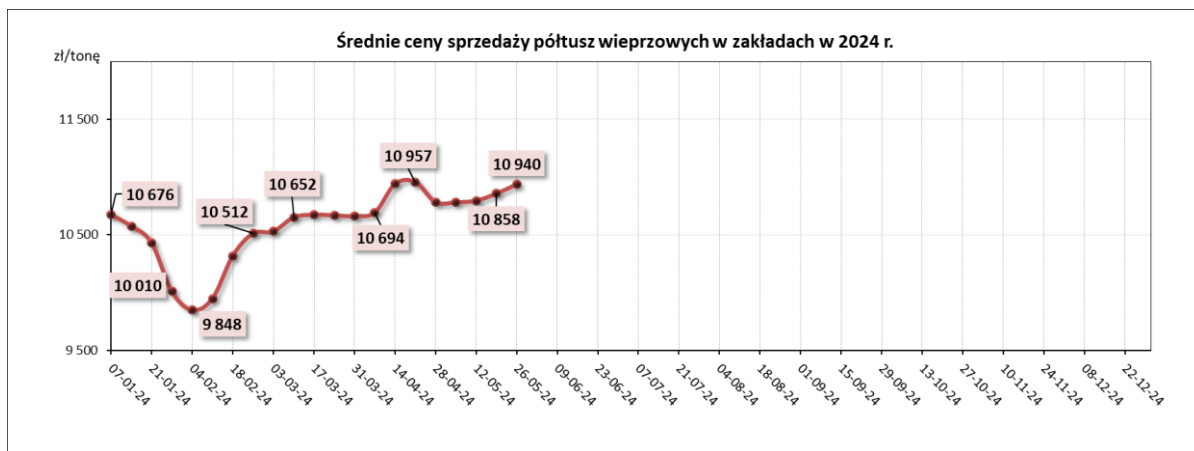

### 2.2. Średnie ceny sprzedaży mięsa wieprzowego w zakładach w Polsce

Towar	CENA [zł/tonę]		
	2024-05-26	2024-05-19	Tygodniowa zmiana ceny
schab środkowy bez kości	19 721	19 596	0,6%
schab środkowy z kością	17 298	17 033	1,6%
szynka wieprzowa 4D	15 647	15 355	1,9%
szynka wieprzowa z kością	10 686	10 666	0,2%
łopatka wieprzowa 4D	14 405	14 368	0,3%
boczek z/kością+z/s+z/tł	12 773	12 437	2,7%
boczek bez/kości+ z/s+z/tł	15 664	16 187	-3,2%
szynka gotowana	25 633	26 855	-4,6%
mięso mielone	16 285	16 898	-3,6%

### 2.3. Średnie ceny zakupu mięsa wieprzowego przez sieci handlowe w Polsce

Towar:	Cena w zł/tonę		Zmiana [%]
	19.05.2024	12.05.2024	
<b>konfekcjonowane</b>			
mięso mielone	15 487	15 160	2,2
schab bez kości	19 200	19 251	-0,3
schab z kością	*	*	--
<b>luzem</b>			
mięso mielone	*	*	--
schab bez kości	20 009	19 342	3,4
schab z kością	*	*	--

### 2.4. Graficzna prezentacja cen sprzedaży w zakładach i cen zakupu w sieciach handlowych

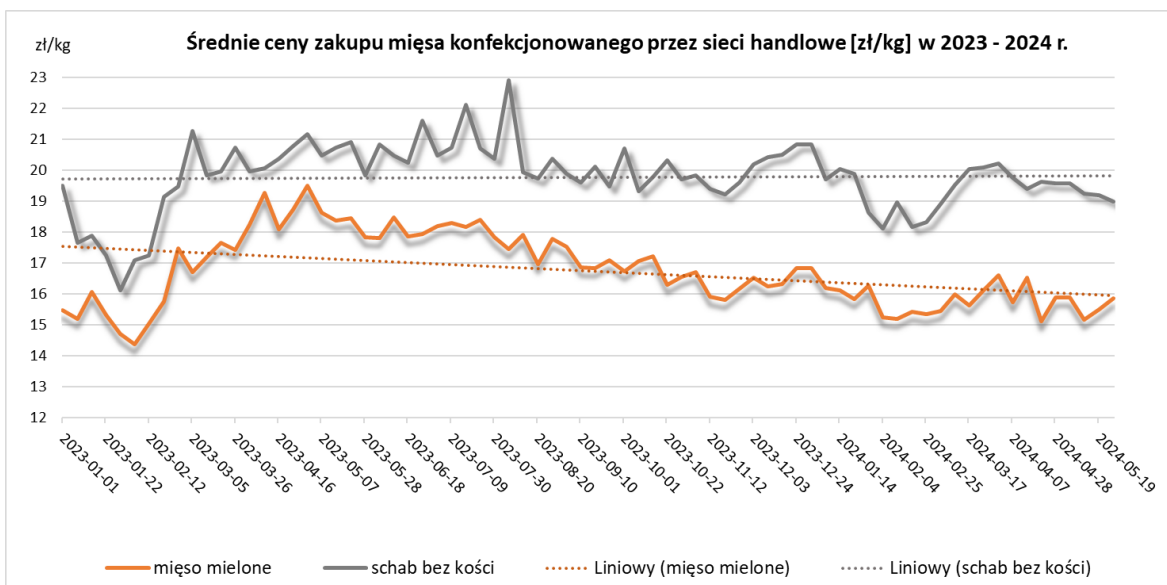
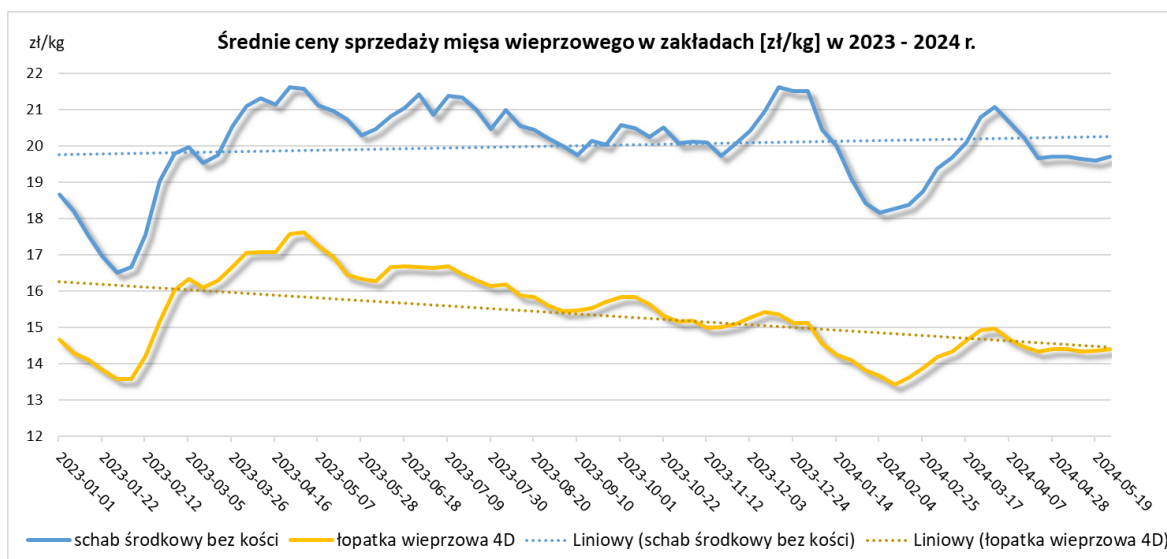

### 3. Graficzne prezentacje cen zakupu i sprzedaży na rynku wieprzowiny

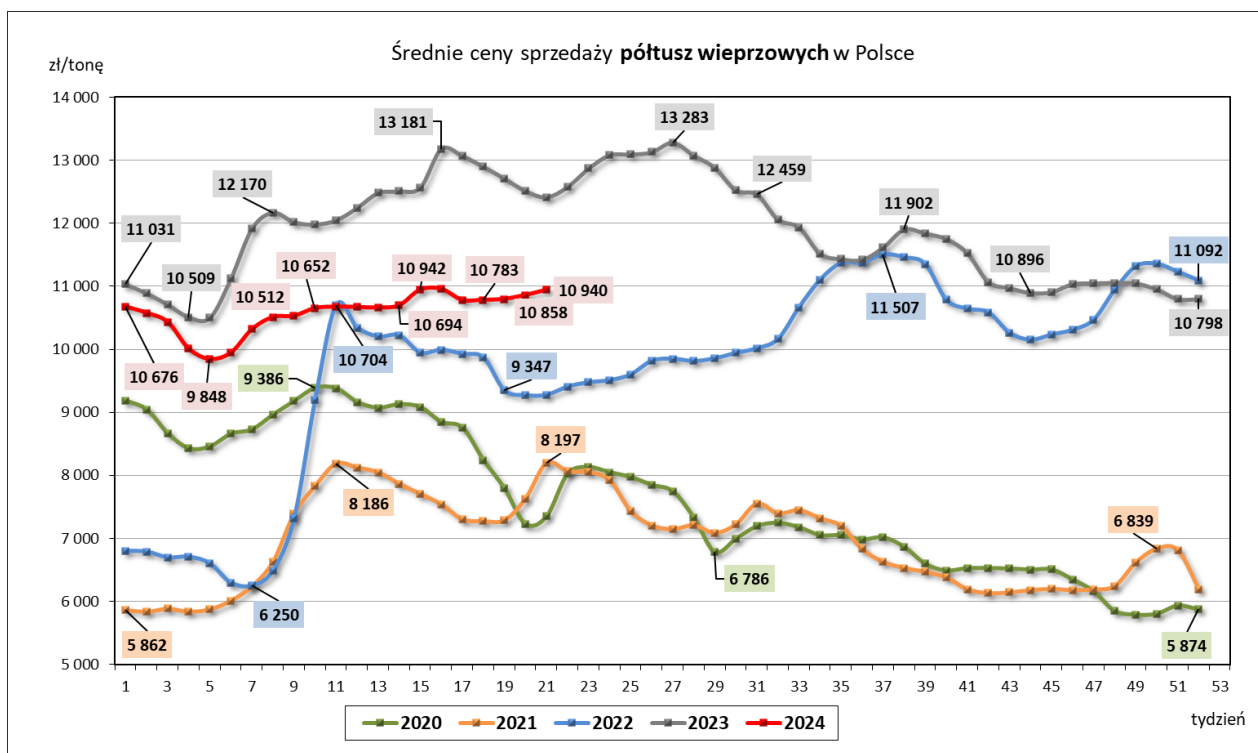
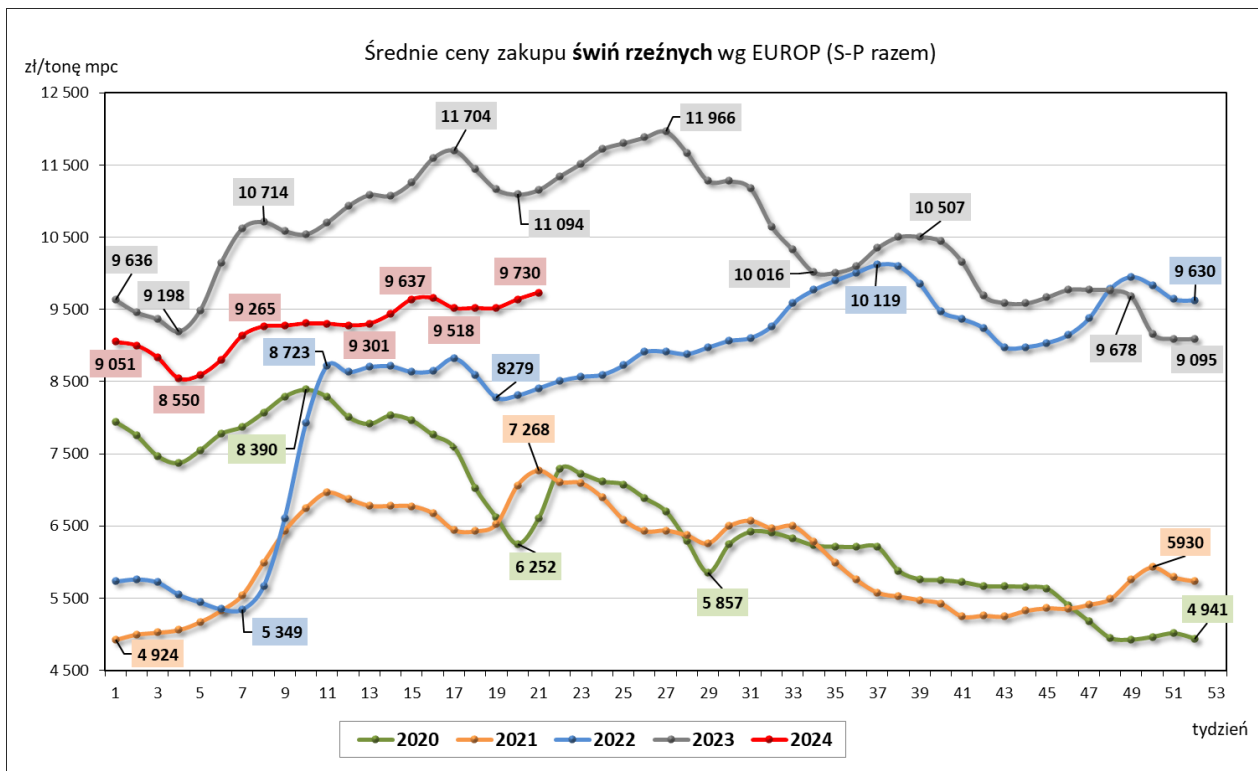



## 4. Miesięczne i roczne analizy cen

Zestawienie średnich miesięcznych cen rynkowych zakupu tuczników ubitych w marcu i kwietniu 2024 r.

ZAKUP								
Klasa półtuszy wieprzowych wg EUROP	CENA [zł/t]				Zmiana ceny [%]	% mięsa w tuszy	Średnia masa tuszy [kg/szt.]	Struktura skupu [%]
	[MS]		[MPC]					
	kwiecień 2024	marzec 2024	kwiecień 2024	marzec 2024				
1	2	3	4	5	6	11	15	16
<b>POLSKA</b>								
klasa S	9853	9590	9660	9 402	2,74	61,5	95,8	36,6
klasa E	9770	9496	9578	9 310	2,88	57,8	98,0	51,3
klasa U	9485	9185	9299	9 005	3,27	53,2	99,5	10,6
klasa R	9188	8851	9008	8 678	3,80	48,2	100,6	1,4
klasa O	8391	7998	8227	7 842	4,91	43,4	105,8	0,2
klasa P	*	*	*	*	*	*	*	*
<b>S-P Razem</b>	<b>9758</b>	<b>9483</b>	<b>9566</b>	<b>9 297</b>	<b>2,90</b>	<b>58,5</b>	<b>97,4</b>	<b>100,0</b>
<b>REGION PÓŁNOCNY</b>								
klasa S	9819	9591	9627	9 403	2,38	61,6	94,5	35,6
klasa E	9811	9544	9618	9 357	2,79	57,9	97,2	51,3
klasa U	9555	9242	9367	9 061	3,38	53,2	98,4	11,3
klasa R	9211	8890	9031	8716	3,62	48,3	99,0	1,6
klasa O	8764	8438	8592	8273	3,86	43,3	99,0	0,1
klasa P	*	*	*	*	*	*	*	*
<b>S-P Razem</b>	<b>9773</b>	<b>9512</b>	<b>9581</b>	<b>9 326</b>	<b>2,74</b>	<b>58,5</b>	<b>96,4</b>	<b>100,0</b>
<b>REGION ŚRODKOWO-WSCHODNI</b>								
klasa S	9 909	9 611	9 715	9 423	3,11	61,5	96,5	35,3
klasa E	9 778	9 493	9 586	9 307	3,00	57,8	98,3	53,6
klasa U	9 507	9 203	9 321	9 023	3,31	53,3	99,6	9,9
klasa R	9 335	8 922	9 152	8 747	4,63	48,3	99,8	1,0
klasa O	8845	8505	8672	8338	4,00	43,5	100,4	0,1
klasa P	*	*	*	*	*	*	*	*
<b>S-P Razem</b>	<b>9 791</b>	<b>9 494</b>	<b>9 599</b>	<b>9 308</b>	<b>3,12</b>	<b>58,5</b>	<b>97,8</b>	<b>100,0</b>
<b>REGION POŁUDNIOWO-WSCHODNI</b>								
klasa S	9 738	9 493	9 547	9 307	2,58	61,5	95,7	41,2
klasa E	9 696	9 448	9 506	9 263	2,62	58,0	97,7	47,4
klasa U	9 448	9 165	9 263	8 985	3,09	53,1	99,0	9,8
klasa R	9 106	8 817	8 928	8 644	3,28	48,2	100,8	1,5
klasa O	8 616	8 269	8 447	8 107	4,19	43,3	101,4	0,1
klasa P	9061	7978	8883	7822	14	36	100	0,0
<b>S-P Razem</b>	<b>9 678</b>	<b>9 423</b>	<b>9 488</b>	<b>9 238</b>	<b>2,71</b>	<b>58,8</b>	<b>97,0</b>	<b>100,0</b>
<b>REGION ZACHODNI</b>								
klasa S	9 868	9 611	9 675	9 423	2,67	61,4	96,2	36,9
klasa E	9 758	9 483	9 567	9 297	2,90	57,8	98,5	50,1
klasa U	9 421	9 121	9 236	8 943	3,28	53,2	100,5	11,0
klasa R	9 101	8 785	8 922	8 613	3,59	48,2	102,4	1,7
klasa O	8 133	7 739	7 973	7 587	5,09	43,3	110,1	0,3
klasa P	*	*	*	*	*	*	*	*
<b>S-P Razem</b>	<b>9 742</b>	<b>9 473</b>	<b>9 550</b>	<b>9 287</b>	<b>2,83</b>	<b>58,4</b>	<b>98,0</b>	<b>100,0</b>

Wykorzystanie możliwe wyłącznie z dokładnym podaniem źródła.

CENA [zł/kg]			Miesięczna zmiana ceny
MAKROREGIONY	kwiecień 2024	marzec 2024	[%]
<b>POLSKA</b>	<b>7,46</b>	<b>7,25</b>	2,90
REGION PÓŁNOCNY	7,47	7,27	2,74
REGION ŚRODKOWO-WSCHODNI	7,49	7,26	3,12
REGION POŁUDNIOWO-WSCHODNI	7,40	7,21	2,71
REGION ZACHODNI	7,45	7,24	2,83

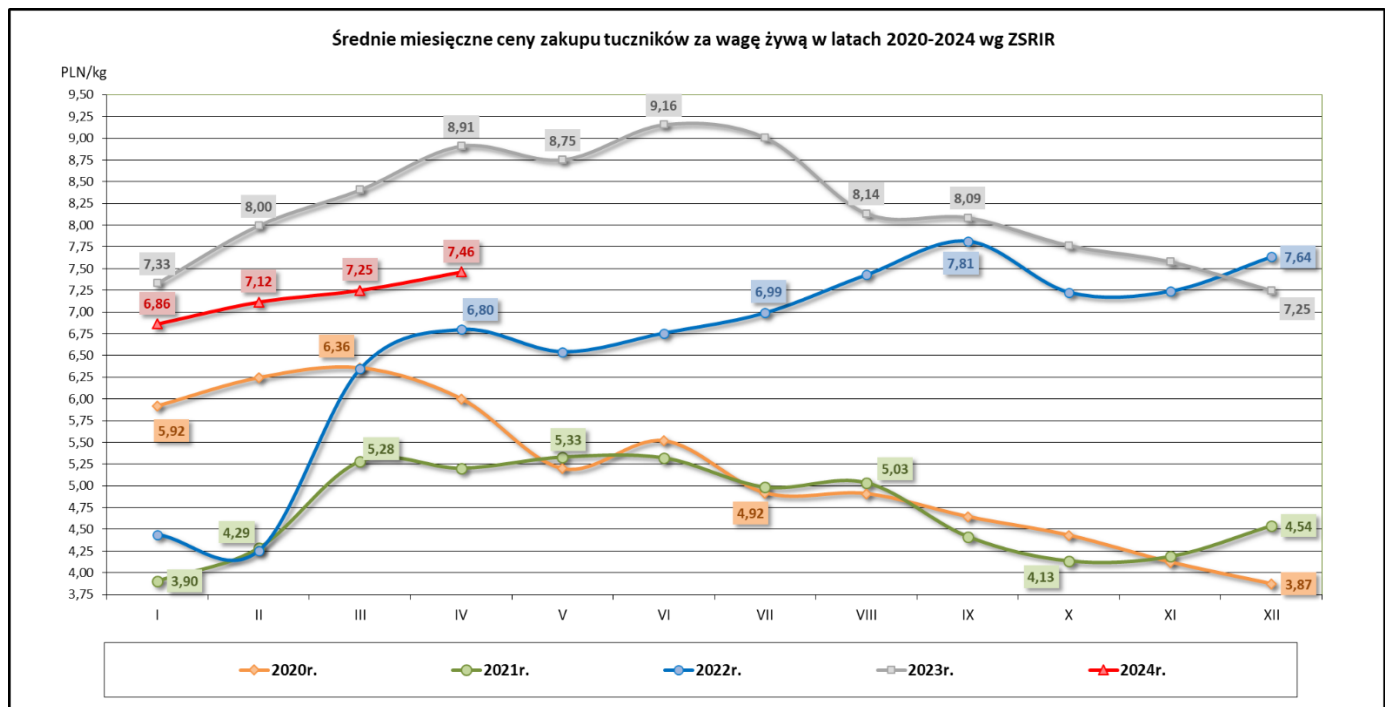

Średnie miesięczne ceny zakupu żywca wieprzowego w wadze żywej (zł/kg) bez VAT w latach 2020- 2024 wg Zintegrowanego Systemu Rolniczej Informacji Rynkowej (ZSRIR)

Miesiące	2024r.	2023r.	2022r.	2021r.	2020r.
I	6,86	7,33	4,44	3,90	5,92
II	7,12	8,00	4,25	4,29	6,24
III	7,25	8,41	6,35	5,28	6,36
IV	7,46	8,91	6,80	5,20	6,00
V		8,75	6,54	5,33	5,20
VI		9,16	6,76	5,32	5,52
VII		9,01	6,99	4,98	4,92
VIII		8,14	7,43	5,03	4,91
IX		8,09	7,81	4,41	4,64
X		7,77	7,23	4,13	4,43
XI		7,58	7,24	4,19	4,12
XII		7,25	7,64	4,54	3,87

Wykorzystanie możliwe wyłącznie z dokładnym podaniem źródła.

Zestawienie średnich **rocznych** cen rynkowych zakupu tuczników ubitych w 2021 i 2022 r.

SKUP								
Klasa półtuszy wieprzowych wg EUROP	CENA [zł/t]				Zmiana ceny [%]	% mięsa w tuszy	Średnia masa tuszy [kg/szt.]	Struktura skupu [%]
	[MS]		[MPC]					
	2022	2021	2022	2021				
1	2	3	4	5	6	11	15	16
<b>POLSKA</b>								
klasa S	8783	6290	8611	6 167	39,62	61,7	93,2	40,5
klasa E	8621	6187	8452	6 066	39,32	58,0	95,4	49,3
klasa U	8201	5867	8040	5 752	39,77	53,3	97,2	9,0
klasa R	7888	5548	7733	5 439	42,18	48,4	99,0	1,0
klasa O	6987	4710	6850	4 618	48,36	43,5	108,5	0,2
klasa P	*	*	*	*	*	*	*	*
<b>S-P Razem</b>	<b>8635</b>	<b>6176</b>	<b>8466</b>	<b>6 055</b>	<b>39,83</b>	<b>58,9</b>	<b>94,7</b>	<b>100,0</b>
<b>REGION PÓŁNOCNY</b>								
klasa S	8687	6379	8516	6 254	36,18	61,8	91,1	42,4
klasa E	8589	6194	8420	6 073	38,66	58,0	93,9	46,9
klasa U	8173	5824	8013	5 710	40,34	53,2	95,4	9,5
klasa R	7843	5510	7689	5 402	42,33	48,4	96,2	1,1
klasa O	7503	5134	7356	5 033	46,15	43,4	97,1	0,1
klasa P	*	*	*	*	*	*	*	*
<b>S-P Razem</b>	<b>8579</b>	<b>6203</b>	<b>8411</b>	<b>6 082</b>	<b>38,31</b>	<b>59,0</b>	<b>92,9</b>	<b>100,0</b>
<b>REGION ŚRODKOWO-WSCHODNI</b>								
klasa S	8873	6303	8699	6 179	40,78	61,6	93,6	41,6
klasa E	8663	6220	8493	6 098	39,28	57,9	95,8	49,6
klasa U	8218	5930	8057	5 814	38,57	53,3	97,1	8,0
klasa R	7959	5677	7803	5 565	40,21	48,4	98,0	0,7
klasa O	7586	5249	7437	5 146	44,53	43,3	97,5	0,1
klasa P	*	*	*	*	*	*	*	*
<b>S-P Razem</b>	<b>8707</b>	<b>6214</b>	<b>8536</b>	<b>6 092</b>	<b>40,12</b>	<b>59,0</b>	<b>95,0</b>	<b>100,0</b>
<b>REGION POŁUDNIOWO-WSCHODNI</b>								
klasa S	8741	6160	8569	6 039	41,89	61,5	92,2	42,5
klasa E	8634	6065	8464	5 946	42,36	58,0	94,5	47,1
klasa U	8304	5780	8141	5 667	43,67	53,1	97,2	9,0
klasa R	7969	5449	7813	5 342	46,26	48,2	100,3	1,3
klasa O	7229	4820	7087	4 726	49,97	43,5	103,4	0,1
klasa P	*	*	*	*	*	*	*	*
<b>S-P Razem</b>	<b>8637</b>	<b>6061</b>	<b>8467</b>	<b>5 942</b>	<b>42,50</b>	<b>58,9</b>	<b>93,9</b>	<b>100,0</b>
<b>REGION ZACHODNI</b>								
klasa S	8761	6281	8589	6 158	39,49	61,7	94,6	37,3
klasa E	8590	6198	8421	6 076	38,59	58,1	96,0	51,4
klasa U	8162	5867	8002	5 752	39,12	53,5	98,5	9,7
klasa R	7832	5514	7678	5 406	42,04	48,5	100,6	1,2
klasa O	6813	4452	6679	4 365	53,03	43,6	112,5	0,3
klasa P	*	*	*	*	*	*	*	*
<b>S-P Razem</b>	<b>8593</b>	<b>6167</b>	<b>8424</b>	<b>6 046</b>	<b>39,35</b>	<b>58,8</b>	<b>95,8</b>	<b>100,0</b>

Wykorzystanie możliwe wyłącznie z dokładnym podaniem źródła.

SKUP					
MAKROREGIONY	CENA [zł/kg]				Roczna zmiana ceny [%]
	[MPC]		Cena żywca wieprzowego		
	2022	2021	2022	2021	
POLSKA	8 466	6 055	6,60	4,72	39,8
REGION PÓŁNOCNY	8 411	6 082	6,56	4,74	38,3
REGION ŚRODKOWO-WSCHODNI	8 536	6 092	6,66	4,75	40,1
REGION POŁUDNIOWO WSCHODNI	8 467	5 942	6,60	4,63	42,5
REGION ZACHODNI	8 424	6 046	6,57	4,72	39,3

## 5. Średnie ceny zakupu trzody chlewnej w Polsce i w UE - kl. E

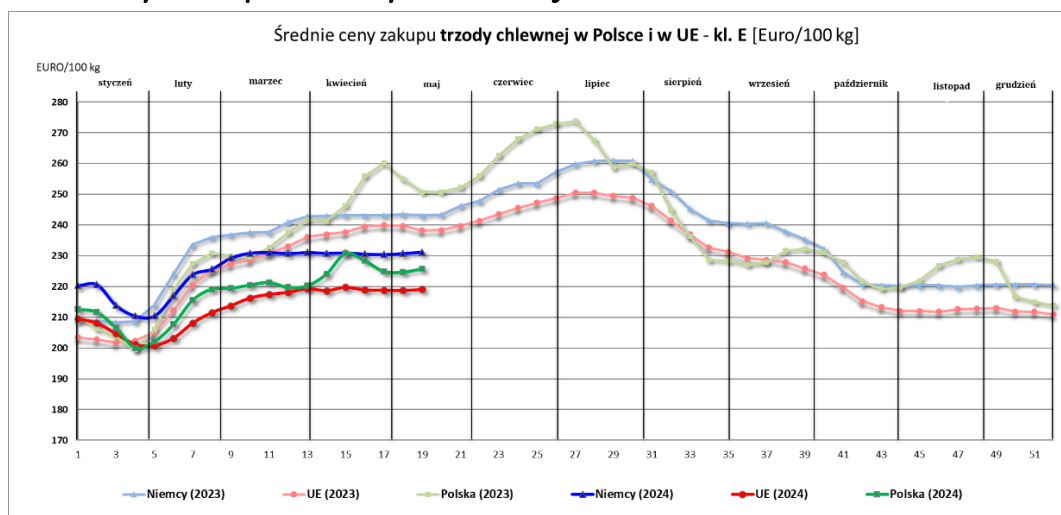

Week	1	2	3	4	5	6	7	8	9	10	11	12	13
<b>2024 (week beginning)</b>	2024-01-01	2024-01-08	2024-01-15	2024-01-22	2024-01-29	2024-02-05	2024-02-12	2024-02-19	2024-02-26	2024-03-04	2024-03-11	2024-03-18	2024-03-25
Niemcy (2023)	209	209	208	209	214	224	234	236	237	238	238	241	243
Niemcy (2024)	220	221	214	210	210	217	224	226	229	231	231	231	231
UE (2023)	203	203	202	202	205	212	221	225	227	229	231	233	236
UE (2024)	210	208	205	201	201	203	208	212	214	216	217	218	219
Polska (2023)	210	206	204	199	206	219	227	231	230	230	233	238	242
Polska (2024)	213	212	207	200	202	208	216	219	219	221	221	220	220

14	15	16	17	18	19	20	21	22	23	24	25	26
2024-04-01	2024-04-08	2024-04-15	2024-04-22	2024-04-29	2024-05-06	2024-05-13	2024-05-20	2024-05-27	2024-06-03	2024-06-10	2024-06-17	2024-06-24
243	243	243	243	244	243	243	246	248	251	254	253	257
231	231	231	230	231	231	231	238	240	241	244	246	247
237	238	240	240	240	238	238	240	241	244	246	247	249
219	220	219	219	219	219	219	219	219	219	219	219	219
241	246	256	260	255	251	251	252	256	263	268	271	273
224	231	228	225	225	226							

27	28	29	30	31	32	33	34	35	36	37	38	39
2024-07-01	2024-07-08	2024-07-15	2024-07-22	2024-07-29	2024-08-05	2024-08-12	2024-08-19	2024-08-26	2024-09-02	2024-09-09	2024-09-16	2024-09-23
260	261	261	261	255	251	245	242	241	241	241	238	235
251	251	249	249	246	241	237	233	231	229	229	228	226
274	267	259	260	257	245	236	229	228	227	228	232	232

40	41	42	43	44	45	46	47	48	49	50	51	52
2024-09-30	2024-10-07	2024-10-14	2024-10-21	2024-10-28	2024-11-04	2024-11-11	2024-11-18	2024-11-25	2024-12-02	2024-12-09	2024-12-16	2024-12-23
232	225	221	220	220	220	220	220	220	221	221	221	220
224	220	215	213	212	212	212	213	213	213	212	212	211
231	228	222	219	220	222	227	229	230	228	217	215	214

## 6. Pogłowie trzody chlewnej według stanu w grudniu 2023 roku (dane wstępne) Źródło: dane GUS

↑ 1,5%

Wzrost pogłowia świń w grudniu r/r

Według wstępnych danych pogłowie świń\* w grudniu 2023 r. liczyło 9769,7 tys. sztuk, wykazując w porównaniu z analogicznym okresem ubiegłego roku wzrost o 1,5%. Spadek pogłowia wystąpił w jednej grupie świń, w grupie trzody chlewnej na ubój, gdzie wyniósł 2,1%.

Wyszczególnienie	12 2023 w tys. sztuk	12 2022=100	06 2023=100
Świnie	9769,7	101,5	103,5
Prosięta o wadze do 20 kg	2006,7	106,1	99,6
Warchlaki o wadze od 20 kg do 50 kg	2835,7	101,7	98,8
Trzoda chlewna na ubój o wadze 50 kg i więcej (tuczniki)	4252,9	97,9	107,7
Trzoda chlewna na chów o wadze 50 kg i więcej	674,4	111,9	112,3
w tym lochy razem	663,3	111,9	112,3
w tym lochy prośne	456,5	112,8	108,2

Pogłowie świń w grudniu 2023 r. wyniosło 9769,7 tys. sztuk. W strukturze stada zwiększył się udział loch o 0,6 p. proc. w stosunku do grudnia 2022 r.

**W strukturze stada trzody chlewnej ogółem udział poszczególnych grup produkcyjno – użytkowych w grudniu 2023 roku wynosił:**

- prosięta o wadze do 20 kg – 20,5%,
- warchlaki o wadze od 20 kg do 50 kg – 29,0%,
- trzoda chlewna o wadze 50 kg i więcej, z przeznaczeniem na ubój – 43,5%,
- trzoda chlewna o wadze 50 kg i więcej, z przeznaczeniem na chów – 6,9%,
- w tym:
- lochy na chów razem – 6,8%,
- w tym lochy prośne – 4,7%.

Największy udział w strukturze stada stanowiło pogłowie tuczników – 41,9%

Wykres 1. Pogłowie trzody chlewnej i loch w czerwcu 2019 - 2023

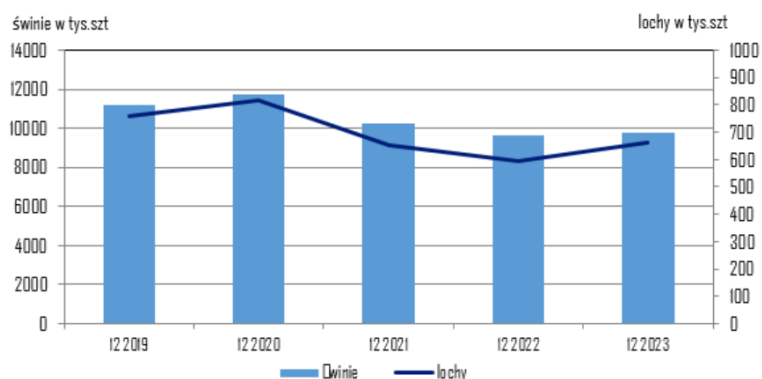

## 7. Handel zagraniczny wieprzowiną – trzodą żywą i mięsem wieprzowym

**UWAGA:** Dane są w trakcie weryfikacji - mogą być obarczone istotnymi błędami.

### HANDEL ZAGRANICZNYMI TOWARAMI Z RYNKU WIEPRZOWINY

w okresie: I 2024 (dane wstępne)

HANDEL ZAGRANICZNY	Wartość [tys. EUR]		Wolumen [tony]		Roczna zmiana obrotów [%]
	III 2023 r.	III 2024 r.	III 2023 r.	III 2024 r.	
<b>EKSPORT</b>	<b>OGÓŁEM</b>	<b>OGÓŁEM</b>	<b>OGÓŁEM</b>	<b>OGÓŁEM</b>	
ŚWINIE ŻYWE (ogółem) - (kod CN 0103)	1 407	1 011	768	556	-27,6
MIĘSO WIEPRZOWE - (kod CN 0203)	217 786	214 003	82 462	82 306	-0,2
<b>IMPORT</b>	<b>OGÓŁEM</b>	<b>OGÓŁEM</b>	<b>OGÓŁEM</b>	<b>OGÓŁEM</b>	<b>Roczna zmiana obrotów [%]</b>
ŚWINIE ŻYWE (ogółem) - (kod CN 0103)	169 264	201 051	59 453	61 351	3,2
MIĘSO WIEPRZOWE - (kod CN 0203)	419 381	460 778	163 151	166 206	1,9

Źródło danych: Ministerstwo Finansów.

\* dane wstępne

Wybrane towary	SALDO			
	III 2023 r.	III 2024 r.	III 2023 r.	III 2024 r.
ŚWINIE ŻYWE (ogółem) - (kod CN 0103)	-167 857	-200 039	-58 684	-60 794
MIĘSO WIEPRZOWE - (kod CN 0203)	-201 595	-246 775	-80 689	-83 900

Wykorzystanie możliwe wyłącznie z dokładnym podaniem źródła.

UWAGA: Dane w trakcie weryfikacji - mogą być obarczone istotnymi błędami

## EKSPORT MIĘSA WIEPRZOWEGO Z POLSKI

Eksport z Polski mięsa wieprzowego (kod 0203) - według ważniejszych krajów w okresie III 2024\*

EKSPORT			
III 2023 r.			
Kraj	Wartość [tys. EUR]	Wartość [tys. PLN]	Wolumen [tony]
<b>OGÓŁEM</b>	<b>217 786</b>	<b>1 026 524</b>	<b>82 462</b>
Republika Czeska	30 571	144 197	8 671
Słowacja	19 254	90 769	6 480
Wielka Brytania	16 198	76 374	4 861
Rumunia	14 892	70 087	5 914
Włochy	13 652	64 307	5 977
Niemcy	12 768	60 278	6 414
Węgry	12 316	58 041	4 537
Litwa	12 000	56 544	3 971
Holandia	10 734	50 632	3 696
Hiszpania	10 318	48 607	3 377
Hongkong	8 387	39 574	4 644
Stany Zjednoczone Ameryki	7 405	34 945	2 581
Łotwa	6 252	29 436	1 842
Dania	5 843	27 558	2 162
Estonia	4 900	23 108	1 691
Irlandia	4 085	19 217	1 191
Belgia	3 143	14 811	1 153
Ukraina	3 065	14 373	1 805
Mołdowa	2 824	13 287	970
Bulgaria	2 726	12 872	1 041
Nowa Zelandia	2 291	10 763	653
Chorwacja	1 810	8 510	595
Grecja	1 596	7 523	556
Wietnam	1 577	7 445	1 678

\* - Dane wstępne

EKSPORT			
III 2024 r.			
Kraj	Wartość [tys. EUR]	Wartość [tys. PLN]	Wolumen [tony]
<b>OGÓŁEM</b>	<b>214 003</b>	<b>929 087</b>	<b>82 306</b>
Wielka Brytania	21 705	94 156	5 782
Republika Czeska	20 416	88 652	5 893
Rumunia	18 651	80 976	7 415
Słowacja	18 638	80 903	6 410
Węgry	15 500	67 276	5 685
Niemcy	14 680	63 678	8 163
Hiszpania	13 403	58 199	4 283
Włochy	13 067	56 750	6 018
Litwa	12 351	53 627	4 107
Stany Zjednoczone Ameryki	9 862	42 836	2 936
Łotwa	8 040	34 895	2 457
Dania	6 717	29 167	2 301
Holandia	6 595	28 667	2 451
Estonia	6 531	28 364	2 352
Hongkong	2 719	11 800	2 201
Mołdowa	2 593	11 256	803
Nowa Zelandia	2 494	10 841	749
Bulgaria	2 076	9 016	766
Wietnam	2 029	8 814	2 517
Grecja	1 992	8 666	659
Chorwacja	1 856	8 051	582
Irlandia	1 829	7 936	536
Belgia	1 757	7 629	1 267
Wybrzeże Kości Słonowej	1 145	4 975	1 717

\* - Dane wstępne

## EKSPORT ŚWIŃ Z POLSKI

Eksport z Polski świń żywych (ogółem) (kod 0103) - według ważniejszych krajów w okresie III 2024\*

EKSPORT				
III 2023 r.				
Kraj	Wartość [tys. EUR]	Wartość [tys. PLN]	Wolumen [tony]	Wolumen [tys. szt.]
<b>OGÓŁEM</b>	<b>1 407</b>	<b>6 633</b>	<b>768</b>	<b>6,1</b>
Słowacja	1 247	5 880	680	5,4
Holandia	91	429	48	0,4
Rumunia	69	323	40	0,3

\* - Dane wstępne

EKSPORT				
III 2024 r.				
Kraj	Wartość [tys. EUR]	Wartość [tys. PLN]	Wolumen [tony]	Wolumen [tys. szt.]
<b>OGÓŁEM</b>	<b>1 011</b>	<b>4 390</b>	<b>556</b>	<b>4,1</b>
Słowacja	410	1 777	228	1,8
Chorwacja	279	1 215	157	1,0
Rumunia	237	1 029	125	1,0
Włochy	85	369	47	0,3

\* - Dane wstępne

## IMPORT MIĘSA WIEPRZOWEGO DO POLSKI

Import do Polski mięsa wieprzowego (kod 0203) - według ważniejszych krajów w okresie III 2024\*

IMPORT			
III 2023 r.			
Kraj	Wartość [tys. EUR]	Wartość [tys. PLN]	Wolumen [tony]
<b>OGÓŁEM</b>	<b>419 381</b>	<b>1 976 239</b>	<b>163 151</b>
Dania	96 710	455 287	41 615
Belgia	90 393	426 172	37 636
Niemcy	87 432	411 982	32 799
Hiszpania	56 905	268 220	18 301
Holandia	47 587	224 358	17 719
Francja	11 673	55 010	4 689
Irlandia	7 746	36 470	3 122
Szwecja	6 530	30 788	1 290
Węgry	2 992	14 170	1 790
Włochy	2 535	11 923	845
Słowacja	1 960	9 245	573
Wielka Brytania	1 883	8 871	793
Finlandia	1 815	8 545	416
Republika Czeska	1 614	7 630	905

\* - Dane wstępne

IMPORT			
III 2024 r.			
Kraj	Wartość [tys. EUR]	Wartość [tys. PLN]	Wolumen [tony]
<b>OGÓŁEM</b>	<b>460 778</b>	<b>2 000 200</b>	<b>166 206</b>
Dania	108 414	470 817	42 653
Niemcy	100 994	438 168	32 454
Belgia	84 558	367 095	35 096
Hiszpania	82 962	360 148	24 273
Holandia	42 420	184 072	17 297
Irlandia	10 919	47 430	4 048
Francja	9 879	42 914	4 285
Szwecja	5 924	25 721	835
Węgry	5 539	24 021	2 580
Finlandia	1 996	8 666	297
Portugalia	1 773	7 696	513
Wielka Brytania	1 727	7 509	521
Włochy	1 133	4 929	329
Republika Czeska	830	3 598	475

\* - Dane wstępne

## IMPORT ŚWIŃ DO POLSKI

Import do Polski świń żywych (ogółem) (kod 0103) - według ważniejszych krajów w okresie III 2024\*

IMPORT				
III 2023 r.				
Kraj	Wartość [tys. EUR]	Wartość [tys. PLN]	Wolumen [tony]	Wolumen [tys. szt.]
<b>OGÓŁEM</b>	<b>169 264</b>	<b>797 925</b>	<b>59 453</b>	<b>1 760,9</b>
Dania	148 363	699 458	48 459	1 619,2
Niemcy	8 098	38 131	4 128	41,1
Litwa	7 145	33 660	4 479	43,3
Łotwa	2 595	12 226	1 132	30,1
Holandia	1 157	5 465	384	11,2
Republika Czeska	920	4 345	447	5,7
Węgry	401	1 875	131	4,9

\* - Dane wstępne

IMPORT				
III 2024 r.				
Kraj	Wartość [tys. EUR]	Wartość [tys. PLN]	Wolumen [tony]	Wolumen [tys. szt.]
<b>OGÓŁEM</b>	<b>201 051</b>	<b>872 835</b>	<b>61 351</b>	<b>1 927,0</b>
Dania	187 556	814 231	55 064	1 843,0
Niemcy	6 398	27 794	3 152	32,8
Litwa	2 907	12 637	1 623	14,7
Łotwa	1 498	6 499	559	17,2
Holandia	1 260	5 460	335	8,8

\* - Dane wstępne

Wykorzystanie możliwe wyłącznie z dokładnym podaniem źródła.

Biuletyn „*Rynek mięsa wieprzowego*” ukazuje się w każdy czwartek.

**Wydawca:**

Ministerstwo Rolnictwa i Rozwoju Wsi,  
Departament Rynków Rolnych i Transformacji Energetycznej Obszarów Wiejskich  
ul. Wspólna 30, 00-930 Warszawa,  
tel. (022) 623-16-32, fax (022) 623-23-00.

E-mail: [biuletyn@minrol.gov.pl](mailto:biuletyn@minrol.gov.pl)

Autor: Aleksandra Chylińska tel. (022) 623-16-63; E-mail: [Aleksandra.Chylinska@minrol.gov.pl](mailto:Aleksandra.Chylinska@minrol.gov.pl)

Biuletyny są dostępne pod adresem: Internet: <http://www.minrol.gov.pl>