



## ZINTEGROWANY SYSTEM ROLNICZEJ INFORMACJI RYNKOWEJ

(podstawa prawna: ustawa z dnia 30 marca 2001 r. o rolniczych badaniach rynkowych -  
Dz. U. Nr 42, poz. 471, z późn. zm.)

# RYNEK MIĘSA WIEPRZOWEGO

NR 51/2024

07 stycznia 2025 r.

***Notowania za okres: 16.12.2024 r. – 22.12.2024 r.***

Biuletyn tygodniowy.

Informacje zamieszczane w niniejszym biuletynie przekazywane są przez podmioty włączone do Zintegrowanego Systemu Rolniczej Informacji Rynkowej (ZSRIR).

Podstawy prawne:

- ustawa z dnia 30 marca 2001 r. o rolniczych badaniach rynkowych (Dz.U. 2015, poz. 1160 – tekst jednolity);
- rozporządzenie Ministra Rolnictwa i Rozwoju Wsi z dnia 8 marca 2021 r. w sprawie zbieranych danych rynkowych (Dz. U. z 2021 r., poz. 589).

# Spis treści

<b>1. Zakup świń rzeźnych</b> .....	3
1.1. Średnie ceny netto zakupu tuczników wg EUROP w Polsce i regionach .....	3
1.2. Średnie ceny netto zakupu świń rzeźnych wg wagi żywej.....	4
1.3. Struktura zakupu świń rzeźnych w Polsce wg klasyfikacji EUROP .....	5
1.4. Roczne zmiany średniej ceny zakupu świń rzeźnych wg klasyfikacji EUROP i żywca wieprzowego [MPC] .....	5
1.5. Roczne zmiany średniej ceny sprzedaży półtuszy wieprzowych (bez Vat) przeznaczonych na rynek krajowy.....	5
<b>2. Sprzedaż wieprzowiny</b> .....	6
2.1. Średnie ceny sprzedaży półtuszy wieprzowych w Polsce i makroregionach .....	6
2.2. Średnie ceny sprzedaży mięsa wieprzowego w zakładach w Polsce .....	6
2.3. Średnie ceny zakupu mięsa wieprzowego przez sieci handlowe w Polsce .....	7
2.4. Graficzna prezentacja cen sprzedaży w zakładach i cen zakupu w sieciach handlowych .....	7
<b>3. Graficzne prezentacje cen zakupu i sprzedaży na rynku wieprzowiny</b> .....	8
<b>4. Miesięczne i roczne analizy cen</b> .....	9
<b>5. Średnie ceny zakupu trzody chlewnej w Polsce i w UE - kl. E</b> .....	12
<b>6. Pogłowia trzody chlewnej według stanu w czerwcu 2024 roku (dane wstępne) Źródło: dane GUS</b> ... 13	
<b>7. Handel zagraniczny wieprzowiną – trzodą żywą i mięsem wieprzowym</b> .....	14

## Dodatkowe informacje

*Badanie cen zakupu i sprzedaży w zakładach mięsnych prowadzone jest na reprezentatywnej próbie. Ceny zakupu rejestrowane są wg klas jakości handlowej EUROP zgodnie z rozporządzeniem Parlamentu Europejskiego i Rady (UE) nr 1308/2013 z dnia 17 grudnia 2013 r. ustanawiającego wspólną organizację rynków produktów rolnych oraz uchylającego rozporządzenia Rady (EWG) nr 922/72, (EWG) nr 234/79, (WE) nr 1037/2001 i (WE) nr 1234/2007 (Dz. Urz. UE L 347 z 20.12.2013, str. 671) i rozporządzeniem Komisji (WE) nr 1249/2008 z dnia 10 grudnia 2008 r. r. ustanawiającym szczegółowe zasady wdrożenia wspólnotowych klasyfikacji tuszy wołowych, wieprzowych i baranich oraz raportowania ich cen (Dz. U. Nr L 337 z 16.12.2008, str. 3, z późn.zm.) oraz rozporządzeniem Ministra Rolnictwa i Rozwoju Wsi z dnia 30 kwietnia 2018 r. w sprawie szczegółowych warunków ustalania i sposobu oznaczania klas jakości handlowej tuszy wieprzowych oraz tuszy wołowych (Dz.U. 2018, poz. 934).*

*Ceny zakupu zbierane są dla masy poubojowej schłodzonej.*

**Oznaczenia:** \*masa schłodzona [MPS]; -masa poubojowa ciepła [MPC]; nld - niewystarczająca liczba danych do prezentacji.

**Ceny zakupu i sprzedaży nie zawierają podatku VAT.**

**Daty prezentowane w tabelach oznaczają ostatni dzień analizowanego tygodnia (poniedziałek - niedziela).**

# 1. Zakup świń rzeźnych

## 1.1. Średnie ceny netto zakupu tuczników wg EUROP w Polsce i regionach

SKUP								
Klasa półtuszy wieprzowych wg EUROP	CENA [zł/t]				Zmiana ceny [%]	%	Średnia masa tuszy [kg/szt.]	Struktura skupu [%]
	[MS]		[MPC]					
	2024-12-22	2024-12-15	2024-12-22	2024-12-15				
1	2	3	4	5	6	7	8	9
<b>POLSKA</b>								
klasa S	8 039	8 199	7 881	8 038	-1,9	61,5	96,8	42,7
klasa E	7 963	8 128	7 807	7 969	-2,0	58,0	98,3	46,4
klasa U	7 624	7 804	7 474	7 651	-2,3	53,2	99,3	9,3
klasa R	7 302	7 486	7 158	7 340	-2,5	48,2	100,2	1,4
klasa O	6 868	7 114	6 734	6 974	-3,5	43,2	101,5	0,2
klasa P	6 739	7 052	6 607	6 914	-4,4	37,8	101,4	0,0
<b>S-P Razem</b>	<b>7 951</b>	<b>8 119</b>	<b>7 796</b>	<b>7 959</b>	<b>-2,1</b>	<b>58,8</b>	<b>97,8</b>	<b>100,0</b>
<b>REGION PÓŁNOCNY</b>								
klasa S	8 072	8 175	7 914	8 014	-1,3	61,4	95,4	43,9
klasa E	7 959	8 099	7 802	7 940	-1,7	58,0	97,4	44,5
klasa U	7 530	7 711	7 382	7 559	-2,3	53,1	98,0	9,9
klasa R	7 158	7 352	7 018	7 208	-2,6	48,2	97,9	1,6
klasa O	nld	nld	nld	nld	*	*	*	*
klasa P	nld	nld	nld	nld	*	*	*	*
<b>S-P Razem</b>	<b>7 949</b>	<b>8 091</b>	<b>7 793</b>	<b>7 932</b>	<b>-1,8</b>	<b>58,8</b>	<b>96,6</b>	<b>100,0</b>
<b>REGION ŚRODKOWO-WSCHODNI</b>								
klasa S	7 999	8 168	7 842	8 008	-2,1	61,5	97,9	44,9
klasa E	7 937	8 110	7 782	7 951	-2,1	58,0	98,7	46,1
klasa U	7 620	7 816	7 471	7 663	-2,5	53,2	98,8	7,9
klasa R	7 312	7 509	7 169	7 362	-2,6	48,3	99,0	1,0
klasa O	6 898	7 067	6 763	6 929	-2,4	43,1	101,4	0,1
klasa P	6 972	7 076	6 835	6 937	-1,5	37,2	96,9	0,0
<b>S-P Razem</b>	<b>7 932</b>	<b>8 108</b>	<b>7 776</b>	<b>7 949</b>	<b>-2,2</b>	<b>59,1</b>	<b>98,4</b>	<b>100,0</b>
<b>REGION POŁUDNIOWO-WSCHODNI</b>								
klasa S	7 974	8 140	7 818	7 981	-2,0	61,7	97,9	45,5
klasa E	7 867	8 055	7 713	7 897	-2,3	58,0	99,4	43,9
klasa U	7 558	7 736	7 410	7 585	-2,3	53,1	100,2	9,2
klasa R	7 247	7 380	7 105	7 235	-1,8	48,1	102,9	1,3
klasa O	6 716	6 961	6 585	6 825	-3,5	42,9	103,6	0,1
klasa P	nld	nld	nld	nld	*	*	*	*
<b>S-P Razem</b>	<b>7 877</b>	<b>8 057</b>	<b>7 722</b>	<b>7 899</b>	<b>-2,2</b>	<b>59,1</b>	<b>98,8</b>	<b>100,0</b>
<b>REGION ZACHODNI</b>								
klasa S	8 141	8 314	7 981	8 151	-2,1	61,3	95,2	36,0
klasa E	8 058	8 197	7 900	8 037	-1,7	57,7	98,0	50,5
klasa U	7 732	7 865	7 580	7 711	-1,7	53,2	100,4	11,4
klasa R	7 419	7 566	7 274	7 418	-1,9	48,1	101,9	1,9
klasa O	7 108	7 292	6 968	7 149	-2,5	43,1	103,8	0,2
klasa P	6 593	nld	6 464	nld	*	*	*	*
<b>S-P Razem</b>	<b>8 034</b>	<b>8 183</b>	<b>7 876</b>	<b>8 022</b>	<b>-1,8</b>	<b>58,2</b>	<b>97,3</b>	<b>100,0</b>

\*masa schłodzona [MPS]; -masa poubojowa ciepła [MPC]

Tygodniowy ubój świń rzeźnych w ubojniach monitorowanych w ramach ZSRIR wyniósł 252 901 szt.

Wykorzystanie możliwe wyłącznie z dokładnym podaniem źródła.

## Makroregiony skupu świń rzeźnych wg EUROP

Makroregion Północny: województwa - kujawsko-pomorskie, pomorskie, warmińsko-mazurskie.

Makroregion Środkowo-wschodni: województwa - łódzkie, mazowieckie, podlaskie.

Makroregion Południowo-wschodni: województwa - lubelskie, małopolskie, podkarpackie, śląskie, świętokrzyskie.

Makroregion Zachodni: województwa - dolnośląskie, lubuskie, opolskie, wielkopolskie, zachodnio-pomorskie.

### 1.2. Średnie ceny netto zakupu świń rzeźnych wg wagi żywej

MAKROREGIONY	CENA - waga żywa [zł/kg]		Tygodniowa zmiana ceny [%]
	2024-12-22	2024-12-15	
POLSKA	6,08	6,21	-2,1
REGION PÓŁNOCNY	6,08	6,19	-1,8
REGION ŚRODKOWO-WSCHODNI	6,07	6,20	-2,2
REGION POŁUDNIOWO-WSCHODNI	6,02	6,16	-2,2
REGION ZACHODNI	6,14	6,26	-1,8

\*Obliczane na podstawie cen za świnię wg masy poubojowej ciepłej (MPC) przy użyciu współczynnika wydajności rzeźnej podawanego przez GUS (0,78);

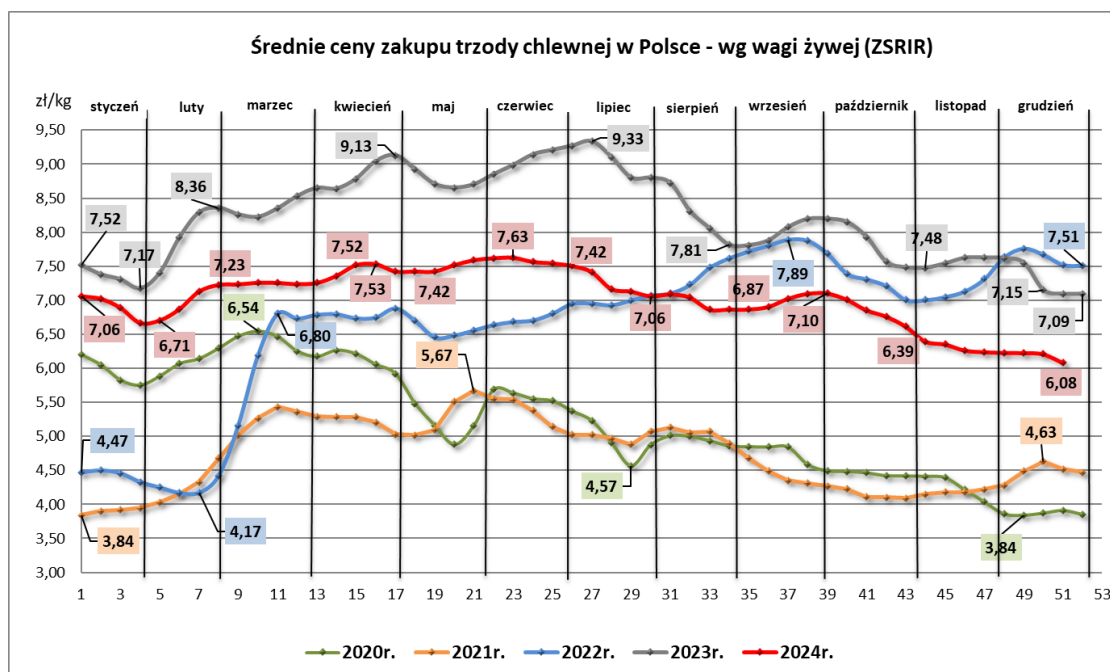

### 1.3. Struktura zakupu świń rzeźnych w Polsce wg klasyfikacji EUROP

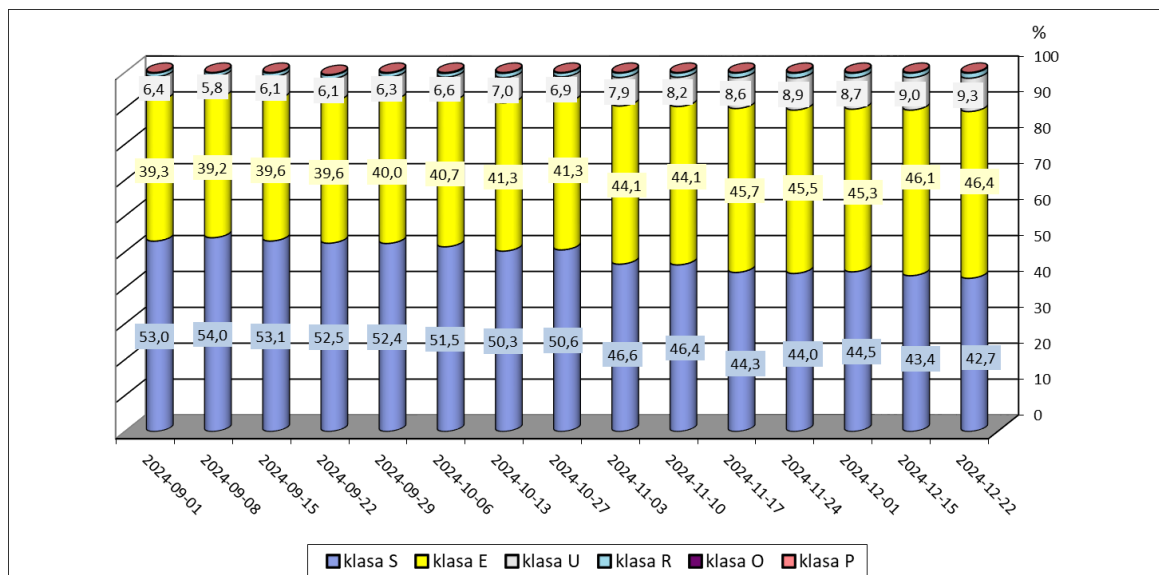

### 1.4. Roczne zmiany średniej ceny zakupu świń rzeźnych wg klasyfikacji EUROP i żywca wieprzowego [MPC]

POLSKA	CENA - MPC [zł/t]		Roczna zmiana ceny [%]
	2024-12-22	2023-12-24	
klasa S	7 881	9 217	-14,5
klasa E	7 807	9 119	-14,4
klasa U	7 474	8 781	-14,9
klasa R	7 158	8 437	-15,2
klasa O	6 734	7 485	-10,0
klasa P	6 607	7 513	-12,1
S-P Razem	7 796	9 095	-14,3

### 1.5. Roczne zmiany średniej ceny sprzedaży półtuszy wieprzowych (bez Vat) przeznaczonych na rynek krajowy

CENY SPRZEDAŻY - PÓŁTUSZE WIEPRZOWE			
MAKROREGIONY	CENA [zł/t]		Roczna zmiana ceny [%]
	22.12.2024	24.12.2023	
POLSKA	9 362	10 676	-12,3
Południowo-wschodni	9 443	10 586	-10,8
Północny	n/d	n/d	*
Środkowo-wschodni	9 485	10 930	-13,2
Zachodni	9 340	10 593	-11,8

## 2. Sprzedaż wieprzowiny

### 2.1. Średnie ceny sprzedaży półtuszy wieprzowych w Polsce i makroregionach

CENY SPRZEDAŻY - PÓŁTUSZE WIEPRZOWE			
MAKROREGIONY	CENA [zł/t]		Tygodniowa zmiana ceny [%]
	22.12.2024	15.12.2024	
POLSKA	9 362	9 324	0,4
Południowo-wschodni	9 443	9 440	0,0
Północny	nld	nld	*
Środkowo-wschodni	9 485	9 585	-1,0
Zachodni	9 340	9 233	1,2

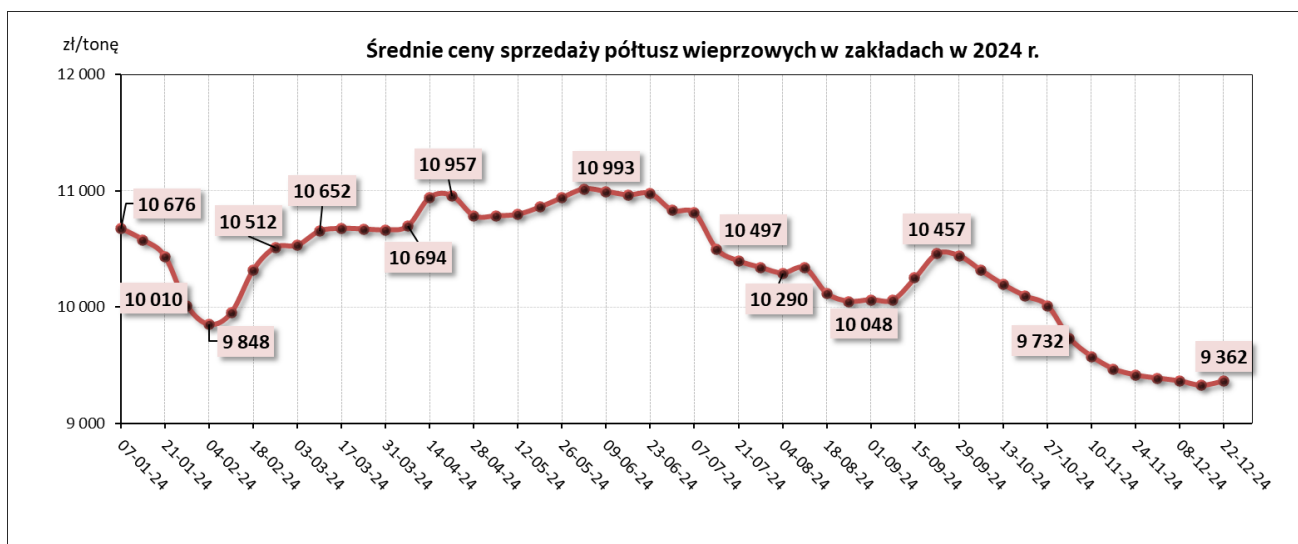

### 2.2. Średnie ceny sprzedaży mięsa wieprzowego w zakładach w Polsce

Towar	Typ	Cena [zł/t]			Tygodniowa zmiana ceny [%]	Roczna zmiana ceny [%]
		22.12.2024	15.12.2024	24.12.2023		
Schab środkowy	bez kości	18 872	18 811	21 739	0,3%	-13,2%
	z kością	17 066	16 488	18 639	3,5%	-8,4%
Szynka wieprzowa	4D	15 293	15 149	17 896	1,0%	-14,5%
	z kością	9 474	10 092	11 585	-6,1%	-18,2%
Łopatką wieprzowa	4D	13 506	13 765	15 260	-1,9%	-11,5%
Boczek	z/kością+z/s+z/tł	13 416	13 807	12 933	-2,8%	3,7%
	bez/kości+z/s+z/tł	16 148	16 203	15 953	-0,3%	1,2%
Szynka	gotowana	25 608	25 089	28 910	2,1%	-11,4%
Mięso	mielone	15 879	15 544	16 550	2,2%	-4,1%

### 2.3. Średnie ceny zakupu mięsa wieprzowego przez sieci handlowe w Polsce

Towar	Opak.	Cena w zł/tonę			Tygodniowa zmiana ceny [%]	Roczna zmiana ceny [%]
		22.12.2024	15.12.2024	24.12.2023		
Mięso mielone	konfekcjonowane	14 427	14 406	17 133	0,1	-15,8
	luzem	nld	nld	nld	*	*
Schab bez kości	konfekcjonowane	18 393	17 969	20 576	2,4	-10,6
	luzem	19 910	19 730	22 179	0,9	-10,2
Schab z kością	konfekcjonowane	nld	nld	nld	*	*
	luzem	nld	nld	nld	*	*

### 2.4. Graficzna prezentacja cen sprzedaży w zakładach i cen zakupu w sieciach handlowych

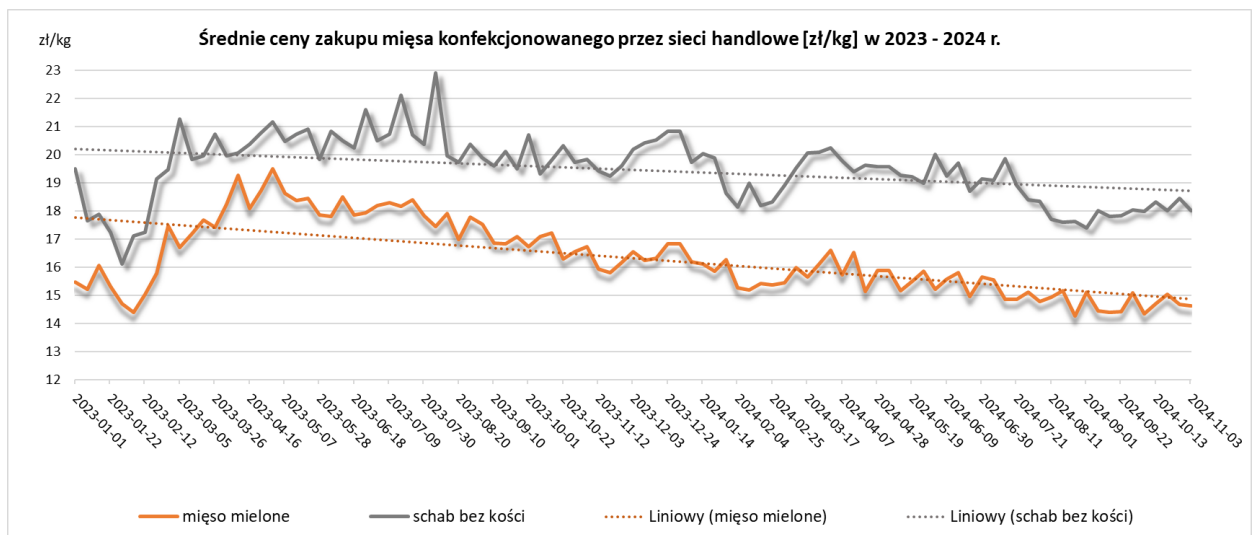
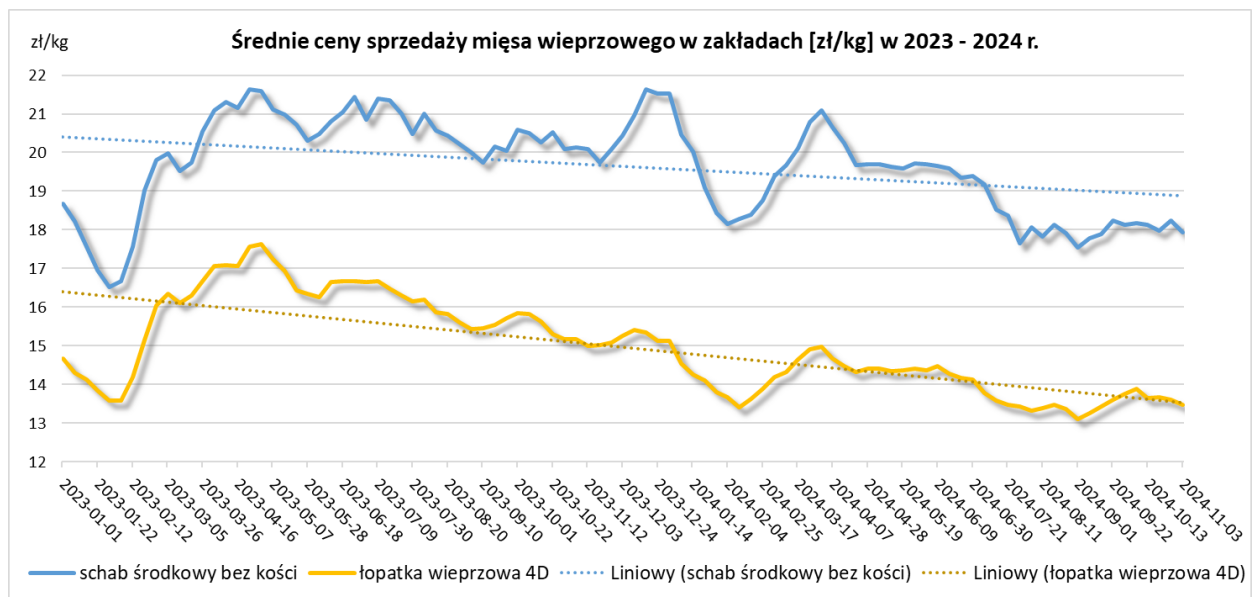

### 3. Graficzne prezentacje cen zakupu i sprzedaży na rynku wieprzowiny

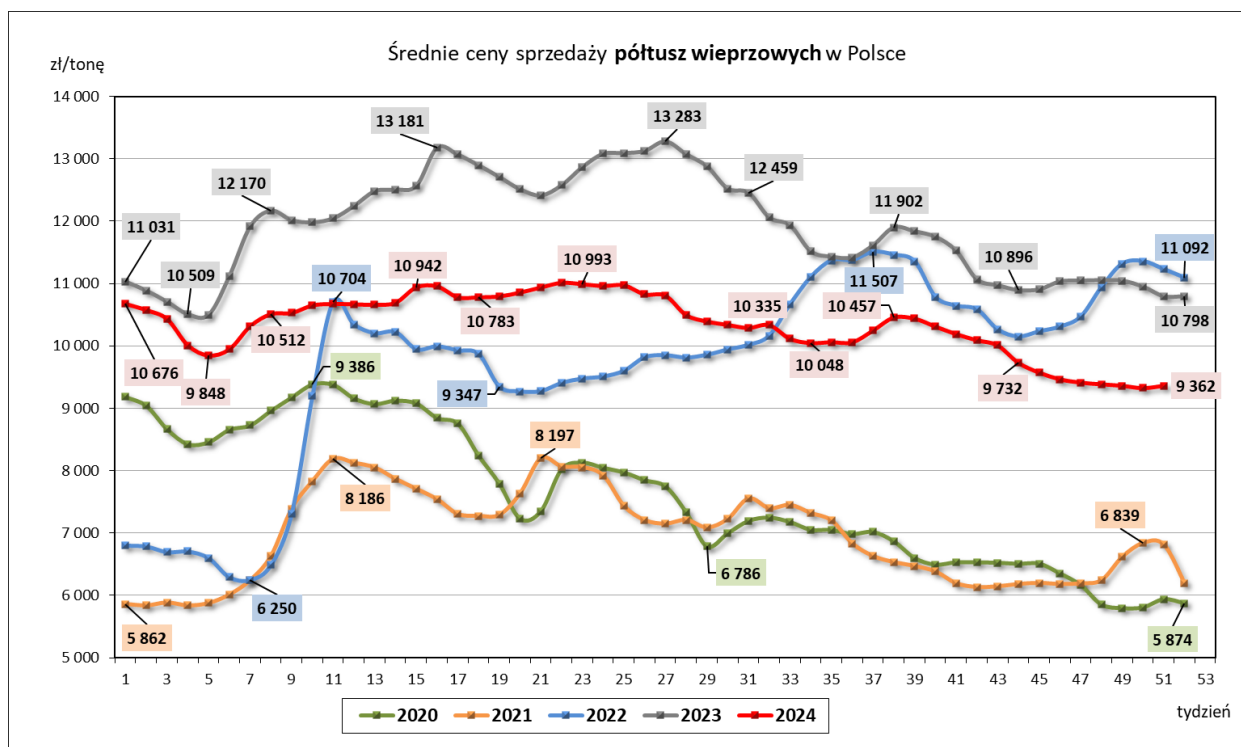
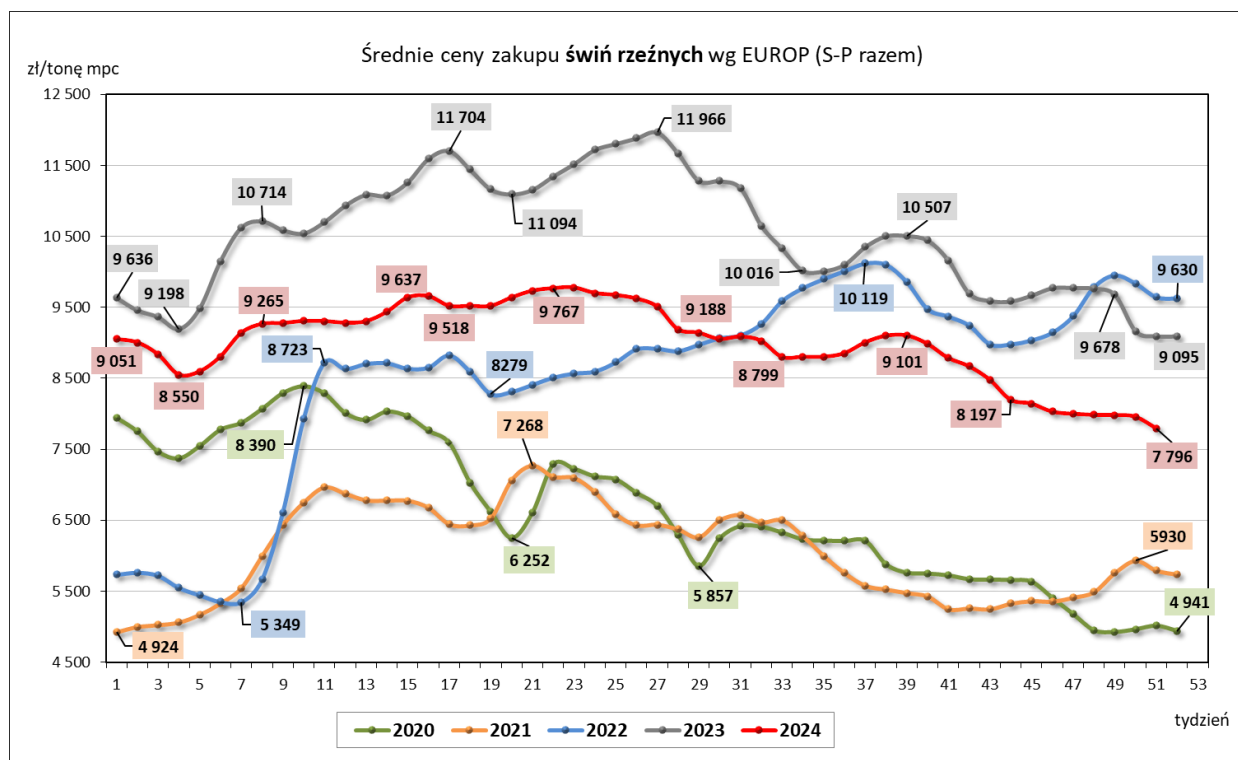



## 4. Miesięczne i roczne analizy cen

Zestawienie średnich miesięcznych cen rynkowych zakupu tuczników ubitych w październiku i listopadzie 2024 r.

ZAKUP					
Klasa półtuszy wieprzowych wg EUROP	CENA [zł/t]				Zmiana ceny [%]
	[MS]		[MPC]		
	listopad 2024	październik 2024	listopad 2024	październik 2024	
1	2	3	4	5	6
<b>POLSKA</b>					
klasa S	8287	8896	8 125	8 721	-6,84
klasa E	8201	8786	8 040	8 613	-6,66
klasa U	7864	8433	7 710	8 268	-6,75
klasa R	7529	8110	7 381	7 951	-7,17
klasa O	7098	7402	6 959	7 257	-4,10
klasa P	7042	7637	6 904	7 487	-7,79
<b>S-P Razem</b>	<b>8199</b>	<b>8804</b>	<b>8 038</b>	<b>8 631</b>	<b>-6,87</b>
<b>REGION PÓŁNOCNY</b>					
klasa S	8232	8963	8 070	8 788	-8,16
klasa E	8198	8832	8 037	8 658	-7,17
klasa U	7796	8390	7 643	8 226	-7,08
klasa R	7447	8023	7 301	7 866	-7,18
klasa O	6961	7516	6 825	7 368	-7,38
klasa P	*	*	*	*	*
<b>S-P Razem</b>	<b>8191</b>	<b>8855</b>	<b>8 031</b>	<b>8 681</b>	<b>-7,49</b>
<b>REGION ŚRODKOWO-WSCHODNI</b>					
klasa S	8 240	8 855	8 078	8 682	-6,96
klasa E	8 172	8 765	8 012	8 593	-6,76
klasa U	7 863	8 436	7 709	8 271	-6,80
klasa R	7 561	8 142	7 413	7 983	-7,13
klasa O	7 117	7 710	6 978	7 559	-7,69
klasa P	*	7 597	*	7 448	*
<b>S-P Razem</b>	<b>8175</b>	<b>8788</b>	<b>8 015</b>	<b>8 615</b>	<b>-6,97</b>
<b>REGION POŁUDNIOWO-WSCHODNI</b>					
			0	0	
klasa S	8 232	8 851	8 070	8 677	-6,99
klasa E	8 136	8 731	7 976	8 560	-6,82
klasa U	7 852	8 442	7 698	8 276	-6,99
klasa R	7 518	8 100	7 371	7 941	-7,18
klasa O	7 196	7 708	7 055	7 557	-6,64
klasa P	6 495	7 523	6 367	7 375	-13,67
<b>S-P Razem</b>	<b>8147</b>	<b>8762</b>	<b>7 987</b>	<b>8 590</b>	<b>-7,02</b>
<b>REGION ZACHODNI</b>					
			0	0	
klasa S	8 398	8 921	8 233	8 746	-5,87
klasa E	8 268	8 802	8 105	8 629	-6,07
klasa U	7 913	8 453	7 758	8 288	-6,39
klasa R	7 567	8 154	7 419	7 994	-7,20
klasa O	7 179	7 234	7 038	7 092	-0,76
klasa P	7 400	7 754	7 255	7 602	-4,56
<b>S-P Razem</b>	<b>8265</b>	<b>8804</b>	<b>8 103</b>	<b>8 632</b>	<b>-6,12</b>

CENA [zł/kg]			Miesięczna zmiana ceny
MAKROREGIONY	listopad 2024	październik 2024	[%]
<b>POLSKA</b>	<b>6,27</b>	<b>6,73</b>	<b>-6,87</b>
REGION PÓŁNOCNY	6,26	6,77	-7,49
REGION ŚRODKOWO-WSCHODNI	6,25	6,72	-6,97
REGION POŁUDNIOWO-WSCHODNI	6,23	6,70	-7,02
REGION ZACHODNI	6,32	6,73	-6,12

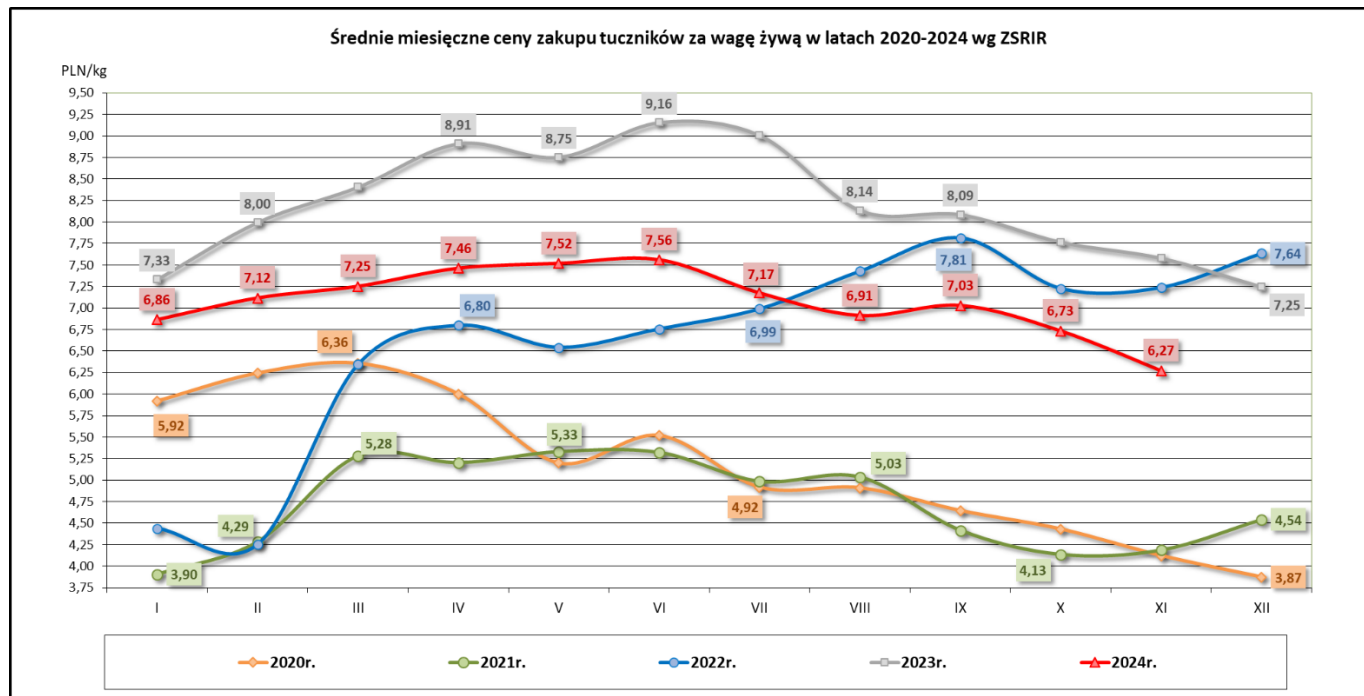

Średnie miesięczne ceny zakupu żywca wieprzowego w wadze żywej (zł/kg) bez VAT w latach 2020- 2024 wg Zintegrowanego Systemu Rolniczej Informacji Rynkowej (ZSRIR)

Miesiące	2024r.	2023r.	2022r.	2021r.	2020r.
I	6,86	7,33	4,44	3,90	5,92
II	7,12	8,00	4,25	4,29	6,24
III	7,25	8,41	6,35	5,28	6,36
IV	7,46	8,91	6,80	5,20	6,00
V	7,52	8,75	6,54	5,33	5,20
VI	7,56	9,16	6,76	5,32	5,52
VII	7,17	9,01	6,99	4,98	4,92
VIII	6,91	8,14	7,43	5,03	4,91
IX	7,03	8,09	7,81	4,41	4,64
X	6,73	7,77	7,23	4,13	4,43
XI	6,27	7,58	7,24	4,19	4,12
XII		7,25	7,64	4,54	3,87

Wykorzystanie możliwe wyłącznie z dokładnym podaniem źródła.

Zestawienie średnich **rocznych** cen rynkowych zakupu tuczników ubitych w 2021 i 2022 r.

SKUP								
Klasa półtuszy wieprzowych wg EUROP	CENA [zł/t]				Zmiana ceny [%]	% mięsa w tuszy	Średnia masa tuszy [kg/szt.]	Struktura skupu [%]
	[MS]		[MPC]					
	2022	2021	2022	2021				
1	2	3	4	5	6	11	15	16
<b>POLSKA</b>								
klasa S	8783	6290	8611	6 167	39,62	61,7	93,2	40,5
klasa E	8621	6187	8452	6 066	39,32	58,0	95,4	49,3
klasa U	8201	5867	8040	5 752	39,77	53,3	97,2	9,0
klasa R	7888	5548	7733	5 439	42,18	48,4	99,0	1,0
klasa O	6987	4710	6850	4 618	48,36	43,5	108,5	0,2
klasa P	*	*	*	*	*	*	*	*
<b>S-P Razem</b>	<b>8635</b>	<b>6176</b>	<b>8466</b>	<b>6 055</b>	<b>39,83</b>	<b>58,9</b>	<b>94,7</b>	<b>100,0</b>
<b>REGION PÓŁNOCNY</b>								
klasa S	8687	6379	8516	6 254	36,18	61,8	91,1	42,4
klasa E	8589	6194	8420	6 073	38,66	58,0	93,9	46,9
klasa U	8173	5824	8013	5 710	40,34	53,2	95,4	9,5
klasa R	7843	5510	7689	5 402	42,33	48,4	96,2	1,1
klasa O	7503	5134	7356	5 033	46,15	43,4	97,1	0,1
klasa P	*	*	*	*	*	*	*	*
<b>S-P Razem</b>	<b>8579</b>	<b>6203</b>	<b>8411</b>	<b>6 082</b>	<b>38,31</b>	<b>59,0</b>	<b>92,9</b>	<b>100,0</b>
<b>REGION ŚRODKOWO-WSCHODNI</b>								
klasa S	8873	6303	8699	6 179	40,78	61,6	93,6	41,6
klasa E	8663	6220	8493	6 098	39,28	57,9	95,8	49,6
klasa U	8218	5930	8057	5 814	38,57	53,3	97,1	8,0
klasa R	7959	5677	7803	5 565	40,21	48,4	98,0	0,7
klasa O	7586	5249	7437	5 146	44,53	43,3	97,5	0,1
klasa P	*	*	*	*	*	*	*	*
<b>S-P Razem</b>	<b>8707</b>	<b>6214</b>	<b>8536</b>	<b>6 092</b>	<b>40,12</b>	<b>59,0</b>	<b>95,0</b>	<b>100,0</b>
<b>REGION POŁUDNIOWO-WSCHODNI</b>								
klasa S	8741	6160	8569	6 039	41,89	61,5	92,2	42,5
klasa E	8634	6065	8464	5 946	42,36	58,0	94,5	47,1
klasa U	8304	5780	8141	5 667	43,67	53,1	97,2	9,0
klasa R	7969	5449	7813	5 342	46,26	48,2	100,3	1,3
klasa O	7229	4820	7087	4 726	49,97	43,5	103,4	0,1
klasa P	*	*	*	*	*	*	*	*
<b>S-P Razem</b>	<b>8637</b>	<b>6061</b>	<b>8467</b>	<b>5 942</b>	<b>42,50</b>	<b>58,9</b>	<b>93,9</b>	<b>100,0</b>
<b>REGION ZACHODNI</b>								
klasa S	8761	6281	8589	6 158	39,49	61,7	94,6	37,3
klasa E	8590	6198	8421	6 076	38,59	58,1	96,0	51,4
klasa U	8162	5867	8002	5 752	39,12	53,5	98,5	9,7
klasa R	7832	5514	7678	5 406	42,04	48,5	100,6	1,2
klasa O	6813	4452	6679	4 365	53,03	43,6	112,5	0,3
klasa P	*	*	*	*	*	*	*	*
<b>S-P Razem</b>	<b>8593</b>	<b>6167</b>	<b>8424</b>	<b>6 046</b>	<b>39,35</b>	<b>58,8</b>	<b>95,8</b>	<b>100,0</b>

Wykorzystanie możliwe wyłącznie z dokładnym podaniem źródła.

SKUP					
MAKROREGIONY	CENA [zł/kg]				Roczna zmiana ceny [%]
	[MPC]		Cena żywca wieprzowego		
	2022	2021	2022	2021	
POLSKA	8 466	6 055	6,60	4,72	39,8
REGION PÓŁNOCNY	8 411	6 082	6,56	4,74	38,3
REGION ŚRODKOWO-WSCHODNI	8 536	6 092	6,66	4,75	40,1
REGION POŁUDNIOWO WSCHODNI	8 467	5 942	6,60	4,63	42,5
REGION ZACHODNI	8 424	6 046	6,57	4,72	39,3

## 5. Średnie ceny zakupu trzody chlewnej w Polsce i w UE - kl. E

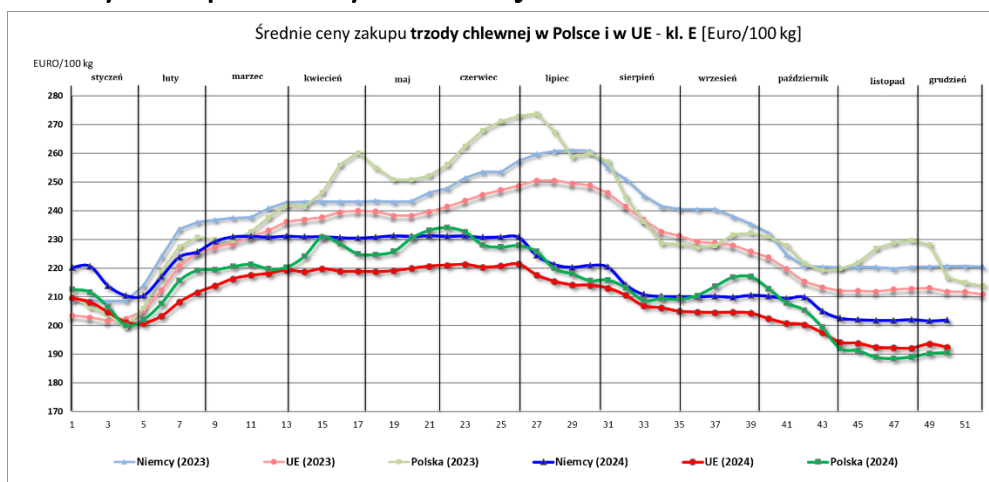

Week	1	2	3	4	5	6	7	8	9	10	11	12	13
<b>2024 (week beginning)</b>	2024-01-01	2024-01-08	2024-01-15	2024-01-22	2024-01-29	2024-02-05	2024-02-12	2024-02-19	2024-02-26	2024-03-04	2024-03-11	2024-03-18	2024-03-25
Niemcy (2023)	209	209	208	209	214	224	234	236	237	238	238	241	243
Niemcy (2024)	220	221	214	210	210	217	224	226	229	231	231	231	231
UE (2023)	203	203	202	202	205	212	221	225	227	229	231	233	236
UE (2024)	210	208	205	201	201	203	208	212	214	216	217	218	219
Polska (2023)	210	206	204	199	206	219	227	231	230	230	233	238	242
Polska (2024)	213	212	207	200	202	208	216	219	219	221	221	220	220

Week	14	15	16	17	18	19	20	21	22	23	24	25	26
2024-04-01	2024-04-08	2024-04-15	2024-04-22	2024-04-29	2024-05-06	2024-05-13	2024-05-20	2024-05-27	2024-06-03	2024-06-10	2024-06-17	2024-06-24	
Niemcy (2023)	243	243	243	243	244	243	243	246	248	251	254	253	257
Niemcy (2024)	231	231	231	230	231	231	231	231	231	231	231	231	231
UE (2023)	237	238	240	240	240	238	238	240	241	244	246	247	249
UE (2024)	219	220	219	219	219	219	220	221	221	221	220	221	221
Polska (2023)	241	246	256	260	255	251	251	252	256	263	268	271	273
Polska (2024)	224	231	228	225	225	226	230	233	234	233	228	227	228

Week	27	28	29	30	31	32	33	34	35	36	37	38	39
2024-07-01	2024-07-08	2024-07-15	2024-07-22	2024-07-29	2024-08-05	2024-08-12	2024-08-19	2024-08-26	2024-09-02	2024-09-09	2024-09-16	2024-09-23	
Niemcy (2023)	260	261	261	261	255	251	245	242	241	241	241	238	235
Niemcy (2024)	224	221	220	221	220	214	211	210	210	210	210	210	211
UE (2023)	251	251	249	249	246	241	237	233	231	229	229	228	226
UE (2024)	218	215	214	214	213	211	207	206	205	205	205	205	205
Polska (2023)	274	267	259	260	257	245	236	229	228	227	228	232	232
Polska (2024)	226	220	218	216	216	213	209	209	209	210	214	217	217

Week	40	41	42	43	44	45	46	47	48	49	50	51	52
2024-09-30	2024-10-07	2024-10-14	2024-10-21	2024-10-28	2024-11-04	2024-11-11	2024-11-18	2024-11-25	2024-12-02	2024-12-09	2024-12-16	2024-12-23	
Niemcy (2023)	232	225	221	220	220	220	220	220	221	221	221	220	
Niemcy (2024)	210	209	210	205	203	202	202	202	202	202	202	202	
UE (2023)	224	220	215	213	212	212	212	213	213	213	212	211	
UE (2024)	202	201	200	198	194	194	192	192	192	194	192	192	
Polska (2023)	231	228	222	219	220	222	227	229	230	228	217	215	
Polska (2024)	213	208	205	199	192	191	189	189	189	190	191	191	

## 6. Pogłowie trzody chlewnej według stanu w czerwcu 2024 roku (dane wstępne) Źródło: dane GUS

↓ 3,2%

Spadek pogłowia świń w czerwcu r/r

Według wstępnych danych pogłowie świń\* w czerwcu 2024 r. liczyło 9 132 tys. sztuk, wykazując w porównaniu z analogicznym okresem ubiegłego roku spadek o 3,2%. Redukcja pogłowia wystąpiła w trzech grupach świń, w szczególności w grupie warchlaków, gdzie wyniosła 6,9%.

Tabela 1. Pogłowie trzody chlewnej w czerwcu 2024 r.

Wyszczególnienie	06 2024 w tys. sztuk	06 2023=100	12 2023=100
Świnie	9 132,0	96,8	93,5
Prosięta o wadze do 20 kg	1 981,0	98,3	98,7
Warchlaki o wadze od 20 kg do 50 kg	2 673,9	93,1	94,3
Trzoda chlewna na ubój o wadze 50 kg i więcej (tuczniki)	3 783,5	95,8	89,0
Trzoda chlewna na chów o wadze 50 kg i więcej	693,6	115,4	102,8
w tym lochy razem	682,7	115,6	102,9
w tym lochy prośne	468,0	110,9	102,5

Pogłowie świń w czerwcu 2024 r. wyniosło 9 132 tys. sztuk. W strukturze stada największa zmiana dotyczyła udziału loch – wzrost 1,2 p.proc. w stosunku do czerwca 2023 r.

W strukturze stada trzody chlewnej ogółem udział poszczególnych grup produkcyjno-użytkowych w czerwcu 2024 roku wynosił:

- prosięta o wadze do 20 kg – 21,7%,
- warchlaki o wadze od 20 kg do 50 kg – 29,3%,
- trzoda chlewna o wadze 50 kg i więcej, z przeznaczeniem na ubój – 41,4%,
- trzoda chlewna o wadze 50 kg i więcej, z przeznaczeniem na chów w tym:
  - lochy na chów razem – 7,5%,
  - w tym lochy prośne – 5,1%.

Największy udział w strukturze stada stanowiło pogłowie tuczników – 41,4%

Wykres 1. Pogłowie trzody chlewnej i loch w latach 2020 - 2024

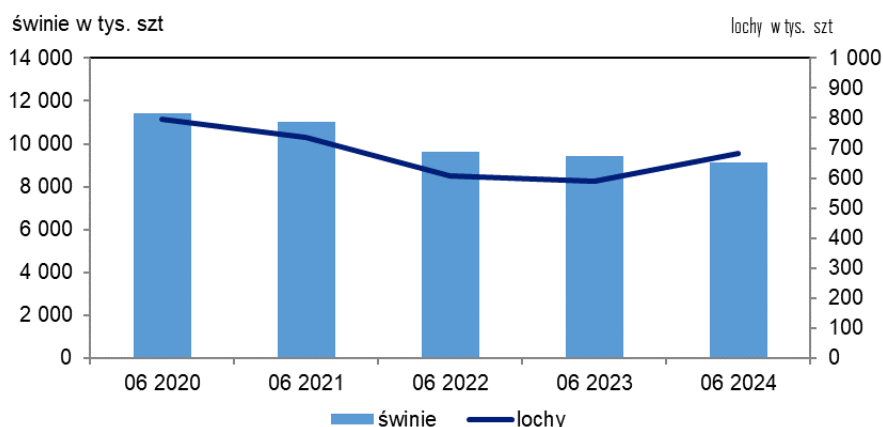

## 7. Handel zagraniczny wieprzowiną – trzodą żywą i mięsem wieprzowym

**UWAGA:** Dane są w trakcie weryfikacji - mogą być obarczone istotnymi błędami.

### HANDEL ZAGRANICZNYMI TOWARAMI Z RYNKU WIEPRZOWINY

w okresie: I-X 2024 (dane wstępne)

HANDEL ZAGRANICZNY	Wartość [tys. EUR]		Wolumen [tony]		Roczna zmiana obrotów [%]
	I-X 2023 r.	I-X 2024 r.	I-X 2023 r.	I-X 2024 r.	
<b>EKSPORT</b>	<b>OGÓŁEM</b>	<b>OGÓŁEM</b>	<b>OGÓŁEM</b>	<b>OGÓŁEM</b>	
ŚWINIE ŻYWE (ogółem) - (kod CN 0103)	5 259	1 500	2 670	823	-69,2
MIĘSO WIEPRZOWE - (kod CN 0203)	690 033	721 871	246 969	274 451	11,1
<b>IMPORT</b>	<b>OGÓŁEM</b>	<b>OGÓŁEM</b>	<b>OGÓŁEM</b>	<b>OGÓŁEM</b>	<b>Roczna zmiana obrotów [%]</b>
ŚWINIE ŻYWE (ogółem) - (kod CN 0103)	657 049	705 946	208 572	225 018	7,9
MIĘSO WIEPRZOWE - (kod CN 0203)	1 529 672	1 492 748	542 562	543 440	0,2

Źródło danych: Ministerstwo Finansów.

Wybrane towary	SALDO			
	I-X 2023 r.	I-X 2024 r.	I-X 2023 r.	I-X 2024 r.
ŚWINIE ŻYWE (ogółem) - (kod CN 0103)	-651 790	-704 446	-205 902	-224 195
MIĘSO WIEPRZOWE - (kod CN 0203)	-839 640	-770 877	-295 593	-268 989

Wykorzystanie możliwe wyłącznie z dokładnym podaniem źródła.

UWAGA: Dane w trakcie weryfikacji - mogą być obarczone istotnymi błędami

## EKSPORT MIĘSA WIEPRZOWEGO Z POLSKI

Eksport z Polski mięsa wieprzowego (kod 0203) - według ważniejszych krajów w okresie I-X 2024

EKSPORT			
I-X 2023 r.			
Kraj	Wartość [tys. EUR]	Wartość [tys. PLN]	Wolumen [tony]
<b>OGÓŁEM</b>	<b>690 033</b>	<b>3 170 495</b>	<b>246 969</b>
Republika Czeska	101 066	463 926	25 584
Wielka Brytania	71 193	326 364	18 690
Słowacja	60 773	279 219	19 018
Rumunia	48 914	224 141	18 843
Niemcy	44 480	204 295	20 879
Węgry	41 513	190 415	14 330
Litwa	39 405	180 728	12 303
Włochy	34 831	160 459	15 838
Holandia	29 607	136 528	10 147
Hiszpania	27 469	126 810	8 458
Łotwa	23 227	106 447	6 544
Dania	20 787	95 411	7 032
Stany Zjednoczone Ameryki	20 100	92 805	6 533
Hongkong	15 906	73 939	10 119
Estonia	14 685	67 650	4 780
Moldowa	11 860	54 088	3 531
Ukraina	10 595	48 455	5 614
Irlandia	9 534	43 937	2 732
Belgia	7 723	35 697	3 008
Bulgaria	6 739	31 146	2 479
Wietnam	5 815	26 733	6 237
Grecja	5 176	23 741	1 771
Nowa Zelandia	4 907	22 625	1 366
Chorwacja	4 142	19 050	1 323

EKSPORT			
I-X 2024 r.			
Kraj	Wartość [tys. EUR]	Wartość [tys. PLN]	Wolumen [tony]
<b>OGÓŁEM</b>	<b>721 871</b>	<b>3 112 051</b>	<b>274 451</b>
Wielka Brytania	83 233	358 533	19 938
Republika Czeska	79 456	342 437	22 631
Słowacja	66 724	287 628	22 960
Rumunia	57 779	249 063	23 421
Węgry	57 326	247 030	20 304
Litwa	43 862	189 057	14 213
Hiszpania	42 466	183 228	14 597
Niemcy	40 230	173 536	24 339
Włochy	35 933	155 064	17 427
Stany Zjednoczone Ameryki	29 221	126 116	8 593
Łotwa	27 604	118 986	8 951
Dania	24 385	105 071	8 698
Holandia	19 436	83 902	7 414
Estonia	18 202	78 474	6 993
Nowa Zelandia	9 999	43 068	2 808
Moldowa	8 769	37 913	2 739
Bulgaria	8 516	36 659	3 326
Hongkong	8 025	34 619	6 245
Grecja	7 477	32 202	2 195
Irlandia	6 749	29 086	1 973
Wietnam	6 168	26 591	7 412
Belgia	5 027	21 682	3 266
Chorwacja	4 345	18 736	1 468
Wybrzeże Kości Słoniowej	3 672	15 836	7 044

Dane wstępne

## EKSPORT ŚWIŃ Z POLSKI

Eksport z Polski świń żywych (ogółem) (kod 0103) - według ważniejszych krajów w okresie I-X 2024

EKSPORT				
I-X 2023 r.				
Kraj	Wartość [tys. EUR]	Wartość [tys. PLN]	Wolumen [tony]	Wolumen [tys. szt.]
<b>OGÓŁEM</b>	<b>5 259</b>	<b>24 080</b>	<b>2 670</b>	<b>21,3</b>
Słowacja	3 743	17 212	1 936	15,4
Rumunia	748	3 408	376	3,2
Chorwacja	355	1 583	179	1,2
Węgry	161	716	86	0,7

EKSPORT				
I-X 2024 r.				
Kraj	Wartość [tys. EUR]	Wartość [tys. PLN]	Wolumen [tony]	Wolumen [tys. szt.]
<b>OGÓŁEM</b>	<b>1 500</b>	<b>6 477</b>	<b>823</b>	<b>5,9</b>
Holandia	411	1 754	220	1,5
Słowacja	410	1 778	228	1,8
Chorwacja	279	1 216	157	1,0
Rumunia	237	1 028	125	1,0

Dane wstępne

## IMPORT MIĘSA WIEPRZOWEGO DO POLSKI

Import do Polski mięsa wieprzowego (kod 0203) - według ważniejszych krajów w okresie I-X 2024

IMPORT			
I-X 2023 r.			
Kraj	Wartość [tys. EUR]	Wartość [tys. PLN]	Wolumen [tony]
<b>OGÓŁEM</b>	<b>1 529 672</b>	<b>7 022 737</b>	<b>542 562</b>
Dania	339 606	1 558 500	129 672
Niemcy	318 842	1 465 712	108 849
Belgia	307 059	1 410 567	118 956
Hiszpania	241 307	1 105 006	70 419
Holandia	167 923	771 431	60 782
Francja	44 937	206 475	16 647
Irlandia	34 689	158 765	11 588
Szwecja	19 831	91 285	4 418
Węgry	13 936	64 256	7 348
Finlandia	6 581	30 233	1 606
Słowacja	6 294	28 872	2 048
Republika Czeska	6 030	27 743	2 699
Włochy	5 452	25 203	1 770
Wielka Brytania	5 337	24 534	1 940

IMPORT			
I-X 2024 r.			
Kraj	Wartość [tys. EUR]	Wartość [tys. PLN]	Wolumen [tony]
<b>OGÓŁEM</b>	<b>1 492 748</b>	<b>6 436 266</b>	<b>543 440</b>
Dania	362 763	1 564 123	147 801
Niemcy	342 735	1 477 451	112 256
Belgia	274 314	1 182 837	112 073
Hiszpania	228 175	984 201	64 439
Holandia	146 582	631 703	60 703
Francja	40 927	176 355	15 693
Irlandia	33 788	145 848	11 339
Szwecja	21 451	92 482	4 734
Węgry	14 278	61 582	5 576
Finlandia	6 061	26 130	1 585
Portugalia	5 121	22 098	1 389
Wielka Brytania	4 570	19 743	1 362
Włochy	3 681	15 901	1 061
Republika Czeska	2 498	10 750	1 318

Dane wstępne

## IMPORT ŚWIŃ DO POLSKI

Import do Polski świń żywych (ogółem) (kod 0103) - według ważniejszych krajów w okresie I-X 2024

IMPORT				
I-X 2023 r.				
Kraj	Wartość [tys. EUR]	Wartość [tys. PLN]	Wolumen [tony]	Wolumen [tys. szt.]
<b>OGÓŁEM</b>	<b>657 049</b>	<b>3 012 619</b>	<b>208 572</b>	<b>6 197,1</b>
Dania	575 954	2 640 788	171 283	5 722,3
Niemcy	35 735	163 732	15 959	167,5
Litwa	23 047	105 793	12 885	119,1
Łotwa	8 020	36 874	3 286	84,3
Holandia	7 691	35 141	2 315	59,8
Republika Czeska	3 318	15 195	1 583	18,1
Węgry	1 407	6 399	405	14,8

IMPORT				
I-X 2024 r.				
Kraj	Wartość [tys. EUR]	Wartość [tys. PLN]	Wolumen [tony]	Wolumen [tys. szt.]
<b>OGÓŁEM</b>	<b>705 946</b>	<b>3 044 610</b>	<b>225 018</b>	<b>6 928,3</b>
Dania	652 194	2 812 817	199 140	6 608,1
Niemcy	23 516	101 393	11 401	119,0
Litwa	10 545	45 471	5 888	53,4
Republika Czeska	5 886	25 387	3 482	30,2
Holandia	4 501	19 384	1 362	34,2
Łotwa	4 020	17 360	1 455	47,8

Dane wstępne

Biuletyn „*Rynek mięsa wieprzowego*” ukazuje się w każdy czwartek.

**Wydawca:**

Ministerstwo Rolnictwa i Rozwoju Wsi,  
Departament Rynków Rolnych i Transformacji Energetycznej Obszarów Wiejskich  
ul. Wspólna 30, 00-930 Warszawa,  
tel. (022) 623-16-32, fax (022) 623-23-00.

E-mail: [biuletyn@minrol.gov.pl](mailto:biuletyn@minrol.gov.pl)

Autor: Aleksandra Chylińska tel. (022) 623-16-63; E-mail: [Aleksandra.Chylinska@minrol.gov.pl](mailto:Aleksandra.Chylinska@minrol.gov.pl)

Biuletyny są dostępne pod adresem: Internet: <http://www.minrol.gov.pl>