

Złocieniec, 30.03.2021

Państwowe Gospodarstwo Leśne
Lasy Państwowe
Nadleśnictwo Złocieniec
ul. Myczkowskiego 2
78-520 Złocieniec

Znak sprawy: S.270.18.2021

SPECYFIKACJA ISTOTNYCH WARUNKÓW ZAMÓWIENIA

Przedmiot zamówienia:

„ROZBUDOWA INFRASTRUKTURY PUNKTU SKUPU DZICZYZNY NA TERENIE OHZ”

Postępowanie o udzielenie zamówienia w trybie przetargu uproszczonego na podstawie zarządzenia nr 24 Nadleśniczego Nadleśnictwa Złocieniec z dnia 31 marca 2021 roku. **Zamówienie o wartości poniżej 130 000 złotych.**

Zatwierdzono w dniu: 30.03.2021

NADLEŚNICZY

Nadleśnictwo Złocieniec

Paweł Mowakowski

/ zgoda na upublicznienie w BIP/

YOUTH CENTER
COMMUNITY CENTER
TECHNICAL CENTER

SPECYFIKACJA ISTOTNYCH WARUNKÓW ZAMÓWIENIA ZAWIERA:

Rozdział I: Instrukcja dla Wykonawców

Rozdział II: Formularz Oferty wraz z załącznikami:

Załącznik Nr 1: Oświadczenie Wykonawcy dotyczące spełnienia warunków udziału w postępowaniu

Załącznik Nr 2: Doświadczenie (Wykaz robót)

Załącznik Nr 3: Potencjał kadrowy

Załącznik Nr 4: Oświadczenie o niezaleganiu z opłacaniem podatków i składek na ubezpieczenia zdrowotne i społeczne.

Rozdział III: Dokumentacja określająca przedmiot zamówienia

Rozdział IV. Istotne postanowienia umowy - wzór umowy

NINIEJSZA SPECYFIKACJA ISTOTNYCH WARUNKÓW ZAMÓWIENIA ZWANA JEST W DALSZEJ TREŚCI „SPECYFIKACJĄ ISTOTNYCH WARUNKÓW ZAMÓWIENIA”, „SIWZ” LUB „SPECYFIKACJĄ”.

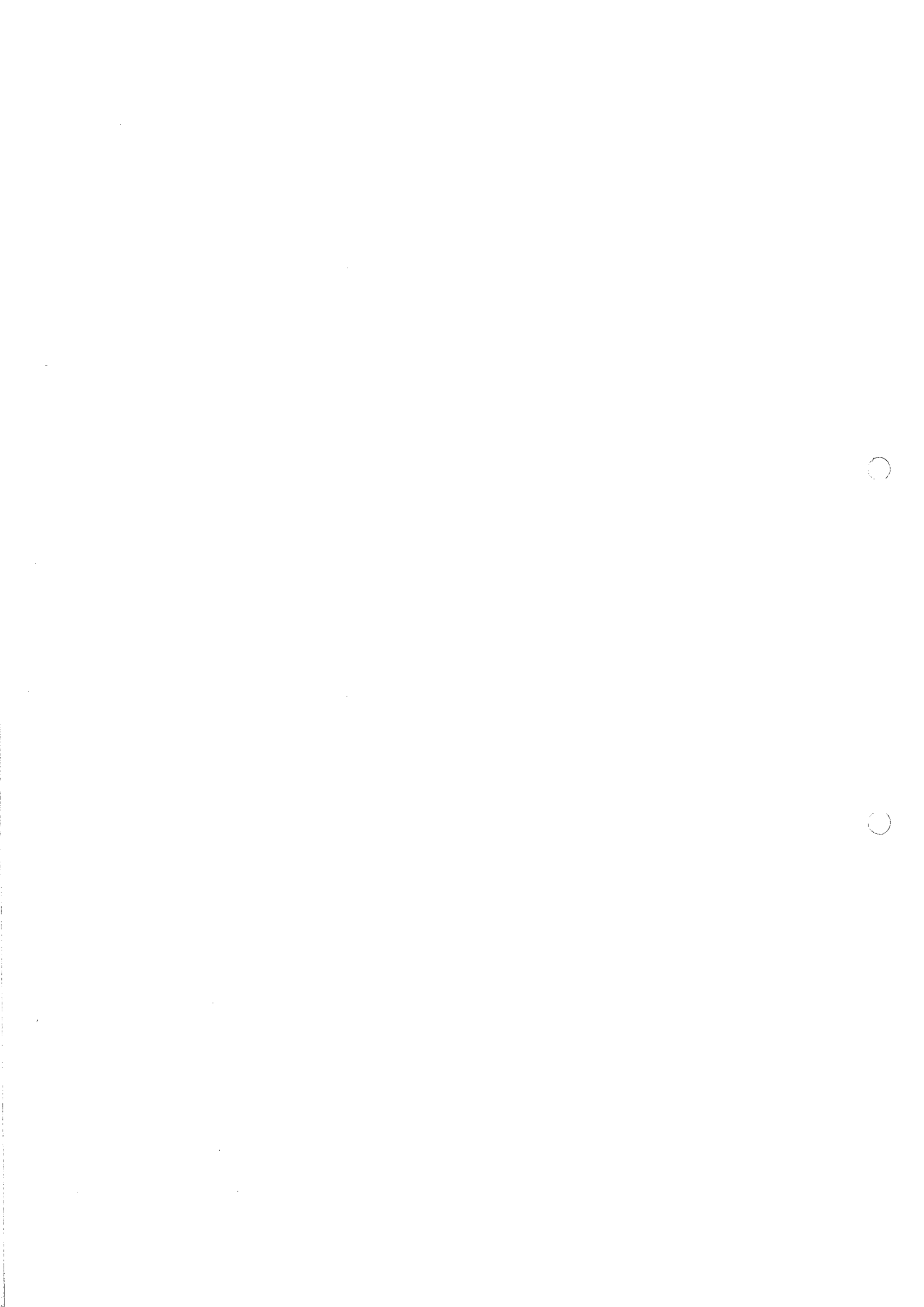

Rozdział I: Instrukcja dla Wykonawców

1. ZAMAWIAJĄCY:

**Skarb Państwa – Państwowe Gospodarstwo Leśne
Lasy Państwowe
Nadleśnictwo Złocieniec
ul. Myczkowskiego 2
78-520 Złocieniec**

<https://www.gov.pl/web/nadlesnictwo-zlocieniec/zamowienia-do-130-000-zlotych2>

E-mail - zlocieniec@szczecinek.lasy.gov.pl

Godziny urzędowania- 7:00 - 15:00

2. TRYB UDZIELENIA ZAMÓWIENIA:

**POSTĘPOWANIE O UDZIELENIE ZAMÓWIENIA W TRYBIE PRZETARGU UPROSZCZONEGO
NA PODSTAWIE ZARZĄDZENIA NR 24 NADLEŚNICZEGO NADLEŚNICTWA ZŁOCIENIEC Z
DNIA 31 MARCA 2021 ROKU. ZAMÓWIENIE O WARTOŚCI PONIŻEJ 130 000 ZŁOTYCH.**

3. OPIS PRZEDMIOTU ZAMÓWIENIA:

ROZBUDOWA INFRASTRUKTURY PUNKTU SKUPU DZICZYZNY NA TERENIE OHZ

3.1. Zakres rzeczowy przedmiotu zamówienia:

Przedmiotem zamówienia jest rozbudowa infrastruktury OHZ w leśnictwie Sienica na terenie działki nr 484/3 obr. 0062 Żeńsko, gmina Wierzchowo. Zakres zamówienia obejmuje przebudowę istniejącej wiaty gospodarczej w zakresie zmiany lokalizacji bramy wjazdowej oraz wymiany istniejącej nawierzchni posadzki (kostka betonowa - na beton przemysłowy), budowa niezbędnej infrastruktury technicznej: zewnętrznej instalacji wodociągowej i kanalizacji sanitarnej ze zbiornikiem bezodpływowym i zewnętrznej instalacji elektroenergetycznej wraz z zagospodarowaniem terenu tj. utwardzeniem placu i ogrodzeniem.

3.2. Zakres robót budowlanych określony został w załączonym przedmiarze robót i przewiduje wykonanie:

- 1/ Rozebranie ścian zewnętrznych z desek- 16,24 m²,
- 2/ Demontaż wrót drewnianych– 18,00 m²,
- 3/ Wrota przesuwne - montaż na innej ścianie wiaty- 18,00 m²,
- 4/ Przemieszczenie kontenerów chłodniczych - 3 szt.,
- 5/ Rozebranie nawierzchni z klinkieru drogowego na podsypce cementowo-piaskowej- 32,944 m²,

- 6/ Ręczne wykopanie podbudowy głębokości 35 cm - 32,944 m²,
- 7/ Poszycie ścian szkieletowych z desek o szer. 25 cm - 11,928 m²,
- 8/ Poszycie ścian szkieletowych z krat drewnianych- 5,68 m²,
- 9/ Zасыpywanie wykopów- 9,883 m³,
- 10/ Zagęszczenie nasypów ubijakami mechanicznymi; grunty sypkie kat. I-III- 9,883 m³,
- 11/ Podkłady betonowe na podłożu gruntowym Zastosowano pompę do betonu na samochodzie.- 1,647m³,
- 12/ Izolacje przeciwwilgociowe i przeciwwodne z folii polietylenowej szerokiej- 32,944 m²,
- 13/ Odwodnienie liniowe – 3,00 m,
- 14/ Betonowanie płyt posadzkowych Betonem B-25, niezbrojonych o grubości do 12cm - posadzka w spadku z wstępnym zatarciem, z ułożeniem dylatacji środkowych i przyściennych - 3,953 m³,
- 15/ Ręczne usunięcie warstwy ziemi urodzajnej (humusu) o grubości do 15 cm bez darni z przewozem taczkami - 47,60 m²,
- 16/ Ręczne wykopy fundamentowe z transportem urobku samochodami skrzyniowymi na odległość do 1 km (kat. gruntu III) - 14,28 m³,
- 17/ Wykopy dołów o powierzchni dna do 0,2 m² i głębokości do 0.7 m (kat. gruntu III) – 9,00 dół,
- 18/ Stopy fundamentowe betonowe, o objętości do 0,5 m³ - z zastosowaniem pompy do betonu - 0,309 m³,
- 19/ Zасыpywanie wykopów - 10,44 m³,
- 20/ Zagęszczenie nasypów ubijakami mechanicznymi; grunty sypkie kat. I-III- 10,44 m³,
- 21/ Podkłady betonowe na podłożu gruntowym Zastosowano pompę do betonu na samochodzie - 1,74 m³,
- 22/ Izolacje przeciwwilgociowe i przeciwwodne z folii polietylenowej szerokiej - 34,80 m²,
- 23/ Odwodnienie liniowe – 3,00 m,
- 24/ Betonowanie płyt posadzkowych Betonem B-25, niezbrojonych o grubości do 12cm - posadzka w spadku z wstępnym zatarciem, z ułożeniem dylatacji środkowych i przyściennych - 4,176 m³,
- 25/ Mechaniczne wykonanie koryta na całej szerokości jezdni w gruncie kat. I-IV głębokości 50 cm- 169,39 m²,
- 26/ Podbudowa z kruszywa naturalnego - warstwa dolna o grubości po zagęszczeniu 30 cm - 169,39 m²,
- 27/ Podsypka cementowo-piaskowa z zagęszczeniem mechanicznym - 10 cm grubości warstwy po zagęszczeniu - 169,39 m²,
- 28/ Nawierzchnia betonowa - warstwa górna o grubości 15 cm - 169,39 m²,
- 29/ Wykopy liniowe o ścianach pionowych pod fundamenty, rurociągi, kolektory w gruntach suchych kat. III-IV z wydobyciem urobku łopatą lub wyciągiem ręcznym; głębokość 0,3 m, szerokość 0,3 m - wkopanie siatki - 2,124 m³,
- 30/ Wykopy dołów o powierzchni dna do 0,2 m² i głębokości do 1.0 m (kat. gruntu III) – 18,00 dół,
- 31/ Uzupelnienie niezbrojonych ław i stop fundamentowych z betonu monolitycznego - objętość elementu w jednym miejscu do 0.5 m³ - 1,134 m³,
- 32/ Obrzeża betonowe o wymiarach 30x5 cm na podsypce piaskowej z wypełnieniem spoin piaskiem - 35,40 m,
- 33/ Ogrodzenie z paneli siatkowych ocynkowanych niepowlekanych -35,40 m,
- 34/ Furtka o wym. 120x200 cm z boku przęsła ogrodzenia – 1 szt,
- 35/ Brama ogrodzeniowa dwuskrzydłowa z siatki wys. 2,0m szer.3-4 m – 2 szt,



- 36/ Wykopy oraz przekopy wykonywane koparkami przedsiębiernymi 0.15 m³ na odkład w gruncie kat. III - pod rurociąg - 17,28 m³,
- 37/ Wykopy jamiste wykonywane koparkami podsiębiernymi 0.15 m³ na odkład w gruncie kat.III - wykop pod zbiornik bezodpływowy - 29,40 m³,
- 38/ Kształtki PVC kanalizacji zewnętrznej jednokielichowe łączone na wcisk o śr. zewn. 160 mm – 5,00 szt.,
- 39/ Kanały z rur PVC łączonych na wcisk o śr. zewn. 160 mm – 17,72 m,
- 40/ Zbiornik bezodpływowy kanalizacyjny o pojemności 8m³ – 1 szt.,
- 41/ Wykopy oraz przekopy wykonywane koparkami przedsiębiernymi 0.15 m³ na odkład w gruncie kat. III – 1,62 m³,
- 42/ Wykopy liniowe o ścianach pionowych pod fundamenty, rurociągi, kolektory w gruntach suchych kat.III-IV z wydobyciem urobku łopatą lub wyciągiem ręcznym; głębokość do 1.5 m, szerokość 0.8-1.5 m - 1,62 m³,
- 43/ Kanały rurowe - podłoża z materiałów sypkich o grubości 10 cm – 1,80 m²,
- 44/ Obsypka rurociągu kruszywem dowiezionym – 1,62 m³,
- 45/ Zasypywanie wykopów spycharkami z przemieszczeniem gruntu na odl. do 10 m w gruncie kat. I-III - 1,60 m³,
- 46/ Zagęszczenie nasypów zagęszczarkami kat. I-II - 1,60 m³,
- 47/ Studzienki kanalizacyjne systemowe 250mm – 1 szt,
- 48/ Sieci wodociągowe - montaż rurociągów z rur polietylenowych (PE, PEHD) o śr. zewnętrznej 32 mm – 1,00 m,
- 49/ Sieci wodociągowe - montaż kształtek ciśnieniowych PE, PEHD o połączeniach zgrzewano-kołnierzowych (tuleje kołnierzowe na luźny kołnierz) o śr. zewnętrznej do 90 mm – 3,00 m,
- 50/ Łączniki i przyciski instalacyjne bryzgoszczelne jednobiegunowe – 1 szt.,
- 51/ Przewody kabelkowe o łącznym przekroju żył do 7.5 mm² układane na gotowych linkach nośnych – 10,00 m,
- 52/ Oprawy świetlówkowe do pomieszczeń produkcyjnych strugoodporne, pyłoszczelne – 2,00 kpl.

3.3. Zamawiający wymaga wykonywania robót z uwzględnieniem wszystkich warunków i nakazów wynikających z uzgodnień i zobowiązań wzajemnych,

3.4. Zamawiający wymaga zapewnienia właściwych warunków bhp i ppoż.,

3.5. Na żądanie Zamawiającego Wykonawca zapewni na swój koszt wykonanie badań laboratoryjnych, dostarczenie oprzyrządowania i zapewnienie potencjału ludzkiego w celu sprawdzenia jakości i ilości materiałów użytych do wykonania zamówienia oraz jakości wykonanych robót,

3.6. Jeżeli w związku z wykonywaniem przedmiotu zamówienia Wykonawca wyrządzi Zamawiającemu szkodę to zobligowany będzie do niezwłocznego jej naprawienia,

3.7. Zamawiający wymaga utylizacji odpadów powstałych w trakcie realizacji zamówienia publicznego w sposób bezpieczny dla środowiska (gromadzenie ich w sposób selektywny i odprowadzenie na



składowisko odpadów). Ewentualne odpady niebezpieczne należy przekazać specjalistycznej firmie zajmującej się unieszkodliwianiem tego typu odpadów.

KOD CPV:

45211350-7: Roboty budowlane w zakresie budynków wielofunkcyjnych

Zakres zamówienia został przedstawiony w:

- Rozdział III: Dokumentacja określająca przedmiot zamówienia,
- Rozdział IV. Formularz kosztorysu ofertowego.

3.8 Zamawiający nie dopuszcza składania ofert częściowych.

3.9 Zamawiający nie dopuszcza składania ofert wariantowych.

3.10 Wykonawca zobowiąże się w formularzu ofertowym według wzoru załącznik nr 1 do SIWZ do udzielenia gwarancji jakości na wykonanie prac na okres minimum **36 miesięcy** od daty odbioru końcowego.

TERMIN WYKONANIA ZAMÓWIENIA:

Wymagany termin realizacji zamówienia: **15.12.2021 r.**

WARUNKI UDZIAŁU W POSTĘPOWANIU:

5.1. W postępowaniu mogą wziąć udział Wykonawcy spełniający warunki i wymagania określone w Specyfikacji Istotnych Warunków Zamówienia.

5.2. Wykonawcy biorący udział w postępowaniu muszą spełnić następujące warunki i potwierdzić ich spełnienie wskazanymi dokumentami:

Nazwa dokumentu potwierdzającego:	Warunek do spełnienia:
1. oświadczenie oferenta,	1) posiada uprawnienia do wykonywania określonej działalności lub czynności,
2. oświadczenie oferenta,	2) posiada niezbędną wiedzę i doświadczenie oraz potencjał techniczny, a także dysponuje osobami zdolnymi do wykonania zamówienia; - wymaga się aby Wykonawca w ciągu ostatnich dwóch lat przed upływem terminu składania ofert wykonał minimum 2 zadania w zakresie : budowy, przebudowy, remontu zagospodarowania terenu wraz z instalacjami;
3. oświadczenie oferenta,	3) dysponuje odpowiednim potencjałem technicznym, a także dysponuje osobami zdolnymi do wykonania

4. oświadczenie oferenta.	zamówienia - wykonawca winien wykazać minimum jedną osobę posiadającą uprawnienia do wykonywania samodzielnych funkcji technicznych w budownictwie – kierownika budowy w zakresie zamówienia, 4) znajduje się w sytuacji ekonomicznej i finansowej zapewniającej wykonanie zamówienia; - wykonawca winien przedłożyć polisę OC w zakresie prowadzonej działalności na kwotę minimum 200.000,00 złotych na czas obowiązywania umowy. Brak ważnej polisy OC w dniu zawarcia umowy traktowany będzie jako odstępnie od zawarcia umowy z winy Wykonawcy.
---------------------------	---

5.3. Nie spełnienie któregokolwiek ze wskazanych wyżej warunków i wymogów skutkować będzie wykluczeniem Wykonawcy z udziału w postępowaniu.

6. SPOSÓB POROZUMIEWANIA SIĘ ZAMAWIAJĄCEGO Z WYKONAWCAMI:

6.1. W niniejszym postępowaniu wszelkie oświadczenia, wnioski, zawiadomienia oraz informacje Zamawiający i Wykonawcy przekazują w formie dokumentowej (poprzez e-mail) lub w formie pisemnej. W przypadku oświadczeń, wniosków, zawiadomień lub informacji przekazywanych w formie dokumentowej, każda ze stron na żądanie drugiej niezwłocznie potwierdza fakt ich otrzymania.

6.2. Wybrany sposób przekazywania oświadczeń, wniosków, zawiadomień oraz informacji nie może ograniczać konkurencji; zawsze dopuszczalna jest forma pisemna.

6.3. Osoby uprawnione do kontaktu z wykonawcami:

W zakresie proceduralnym osobami upoważnionymi do kontaktu z Wykonawcami są:

Inż. Ryszard Gołębiwski.

W zakresie merytorycznym osobami upoważnionymi do kontaktu z Wykonawcami są:

Inż. Ryszard Gołębiwski.

7. WADIUM:

7.1 Oferta musi być zabezpieczona wadium w wysokości: **1.000,00 PLN (słownie: jeden tysiąc 00/100 PLN)**

7.2. Wadium należy wnieść w terminie do dnia: **11.10.2021 do godz. 9:00.**



7.3. Wadium może być wnoszone w jednej lub kilku następujących formach:

7.3.1. pieniądzu: przelewem na rachunek bankowy Zamawiającego: w **BGŻ BNP Paribas SA O/Szczecinek nr konta 19 2030 0045 1110 0000 0033 0630** poręczeniach bankowych lub poręczeniach spółdzielczej kasy oszczędnościowo-kredytowej, z tym że poręczenie kasy jest zawsze poręczeniem pieniężnym;

7.3.2. gwarancji bankowej;

7.3.3. gwarancji ubezpieczeniowej.

7.4 Zamawiający zwraca niezwłocznie wadium jeżeli:

7.4.1. upłynął termin związania ofertą;

7.4.2. zawarto umowę w sprawie zamówienia publicznego i wniesiono zabezpieczenie należytego wykonania tej umowy;

7.4.3. Zamawiający unieważnił postępowanie o udzielenie zamówienia, a odwołania zostały ostatecznie rozstrzygnięte lub upłynął termin do ich wnoszenia;

7.4.4. wpłynął wniosek Wykonawcy:

7.4.4.1. który wycofał ofertę przed upływem terminu składania ofert;

7.4.4.2. który został wykluczony z postępowania;

7.4.4.3. którego oferta została odrzucona.

7.5 Zamawiający zatrzymuje wadium wraz z odsetkami, jeżeli Wykonawca, którego oferta została wybrana:

7.5.1. odmówił podpisania umowy w sprawie zamówienia publicznego na warunkach określonych w ofercie;

7.5.2. nie wniósł wymaganego zabezpieczenia należytego wykonania umowy;

7.5.3. zawarcie umowy w sprawie zamówienia publicznego stało się niemożliwe z przyczyn leżących po stronie wykonawcy.

8. PRZESŁANKI DO UNIEWAŻNIENIA POSTĘPOWANIA

8.1 Cena najkorzystniejszej oferty lub oferta z najniższą ceną przewyższa kwotę, którą zamawiający zamierza przeznaczyć na sfinansowanie zamówienia, chyba że Zamawiający może zwiększyć tę kwotę do ceny najkorzystniejszej oferty;

8.2 Postępowanie obarczone jest niemożliwą do usunięcia wadą uniemożliwiającą zawarcie niepodlegającej unieważnieniu umowy;

8.3 W przypadku unieważnienia postępowania o udzielenie zamówienia z przyczyn leżących po stronie zamawiającego, wykonawcom, którzy złożyli oferty niepodlegające odrzuceniu, przysługuje roszczenie o



zwrot uzasadnionych kosztów uczestnictwa w postępowaniu, w szczególności kosztów przygotowania oferty;

8.4 Zamawiający zastrzega sobie prawo do unieważnienia postępowania przetargowego na każdym etapie bez podania przyczyny.

9. PRZESŁANKI DO ODRZUCENIA OFERTY

9.1 Treść oferty nie odpowiada treści specyfikacji istotnych warunków zamówienia;

9.2 Oferta zawiera rażąco niską cenę (**cena rażąco niska** to taka, która jest nierealistyczna, niewiarygodna w porównaniu do cen rynkowych podobnych zamówień i ewentualnie innych ofert złożonych w toku postępowania o udzielenie zamówienia publicznego) lub koszt w stosunku do przedmiotu zamówienia;

9.3 Wadium nie zostało wniesione lub zostało wniesione w sposób nieprawidłowy.

10. TERMIN ZWIĄZANIA OFERTĄ:

10.1. Wykonawca pozostaje związany ofertą przez okres 30 dni.

10.2. Bieg terminu związania ofertą rozpoczyna się wraz z upływem terminu składania ofert.

10.2. W uzasadnionych przypadkach co najmniej na 7 dni przed upływem terminu związania ofertą. Zamawiający może tylko raz zwrócić się do wykonawców o wyrażenie zgody na przedłużenie tego terminu o oznaczony okres, nie dłuższy jednak niż 60 dni. Odmowa wyrażenia zgody nie powoduje utraty wadium.

10.4. Zgoda wykonawcy na przedłużenie okresu związania ofertą jest dopuszczalna tylko z jednoczesnym przedłużeniem okresu ważności wadium albo, jeżeli nie jest to możliwe, z wniesieniem nowego wadium na przedłużony okres związania ofertą.

11. OPIS SPOSOBU PRZYGOTOWYWANIA OFERTY:

11.1. Wykonawca może złożyć tylko jedną ofertę.

11.2. Wykonawcy mogą wspólnie ubiegać się o udzielenie zamówienia. W takim przypadku Wykonawcy ustanawiają pełnomocnika do reprezentowania ich w postępowaniu o udzielenie zamówienia albo reprezentowania w *postępowaniu i zawarcia umowy w sprawie zamówienia publicznego. Jeżeli oferta Wykonawców wspólnie ubiegających się o udzielenie zamówienia została wybrana, Zamawiający może żądać przed zawarciem umowy w sprawie zamówienia publicznego, umowy regulującej współpracę tych Wykonawców.

11.3. Zamawiający nie przewiduje zwrotu kosztów udziału w postępowaniu.

11.4. W przypadku unieważnienia postępowania o udzielenie zamówienia z przyczyn leżących po stronie Zamawiającego, Wykonawcom, którzy złożyli oferty niepodlegające odrzuceniu, przysługuje roszczenie o zwrot uzasadnionych kosztów uczestnictwa w postępowaniu, w szczególności kosztów przygotowania oferty.

11.5. Oferta wraz ze stanowiącymi jej integralną część załącznikami musi być sporządzona przez Wykonawcę ściśle według postanowień niniejszej Specyfikacji.







11.6. Oferta musi być sporządzona według wzoru formularza oferty stanowiącego załącznik do niniejszej Specyfikacji.

11.7. Oferta musi być napisana w języku polskim, na komputerze, maszynie do pisania lub ręcznie długopisem bądź niezmywalnym atramentem.

11.8. Proponuje się, aby wszystkie zapisane strony oferty wraz z załącznikami były kolejno ponumerowane i złączone w sposób trwały oraz na każdej stronie podpisane przez osobę (osoby) uprawnione do składania oświadczeń woli w imieniu Wykonawcy, przy czym co najmniej na pierwszej i ostatniej stronie oferty podpis (podpisy) był opatrzony pieczęcią imienną Wykonawcy lub nadrukiem z danymi Wykonawcy. Pozostałe strony mogą być parafowane. Można też odrębnie ponumerować strony kopii kosztorysu ofertowego, który najlepiej spiąć i dołączyć do oferty oddzielnie.

11.9. Wszelkie poprawki lub zmiany w tekście oferty muszą być parafowane przez osobę (osoby) podpisującą ofertę i opatrzone datami ich dokonania. Wykonawca jest obowiązany wskazać w ofercie części zamówienia, których wykonanie zamierza powierzyć podwykonawcom.

11.10. Do oferty należy dołączyć następujące dokumenty i oświadczenia:

Lp:	Nazwa dokumentu potwierdzającego:
	[x] - formularz ofertowy z wykorzystaniem wzoru- załącznik nr 1,
	[x] - kosztorys ofertowy
	[x] – dowód wniesienia wadium,
	[x] - formularz -wykaz robót w zakresie zamówienia z okresu dwóch lat przed terminem składania ofert- załącznik nr 2 do formularza oferty
	[x] - wydruk z Centralnej Ewidencji i Informacji o Działalności Gospodarczej (CIDG) lub z Rejestru Przedsiębiorców Krajowego Rejestru Sądowego (ewentualnie z innego rejestru, w którym jest wpisany oferent),
	[x] - oświadczenie o nie zaleganiu z opłacaniem podatków, opłat oraz składek na ubezpieczenie zdrowotne i społeczne- załącznik nr 4 do formularza oferty,

<input checked="" type="checkbox"/>	<p>[x] - wykonawca winien wykazać minimum jedną osobę posiadającą uprawnienia do wykonywania samodzielnych funkcji technicznych tj:</p> <ul style="list-style-type: none">- będzie pełnić funkcję kierownika budowy, posiadającą uprawnienia budowlane do kierowania robotami budowlanymi bez ograniczeń w specjalności drogowej i przynależność do Polskiej Izby Inżynierów Budownictwa. <p>załącznik nr 3 do formularza oferty,</p>
<input checked="" type="checkbox"/>	<p>[x] – polisa OC w zakresie prowadzonej działalności na kwotę minimum 200.000,00 złotych na czas obowiązywania umowy.</p>

Wskazane dokumenty mogą być doręczone w formie oryginałów lub kserokopii poświadczonych za zgodność z oryginałem przez Wykonawcę. Zamawiający może zażądać przedstawienia oryginałów lub notarialnie potwierdzonych kopii dokumentów.

Jeżeli w określonym terminie Wykonawca nie złoży oświadczeń i dokumentów potwierdzających spełnianie warunków udziału w postępowaniu lub jeżeli złoży dokumenty zawierające błędy, Zamawiający wezwie go do ich uzupełnienia w wyznaczonym terminie, chyba że mimo ich uzupełnienia konieczne będzie unieważnienie postępowania. Zamawiający może także w wyznaczonym przez siebie terminie, wezwać do złożenia wyjaśnień dotyczących oświadczeń i dokumentów.

Oferta może być złożona wyłącznie w formie pisemnej pod rygorem nieważności.

Wykonawca zamieszcza ofertę w dwóch kopertach oznaczonych nazwą i adresem

Zamawiającego oraz opisanych w następujący sposób: **Oferta na: „ROZBUDOWA INFRASTRUKTURY PUNKTU SKUPU DZICZYZNY NA TERENIE OHZ ” NIE OTWIERAĆ PRZED 11.09.2021 do godz. 10:00”**

Na wewnętrznej kopercie należy podać nazwę i adres Wykonawcy, by umożliwić zwrot nie otwartej oferty w przypadku dostarczenia jej Zamawiającemu po terminie.

11.11. Wykonawca może wprowadzić zmiany lub wycofać złożoną przez siebie ofertę wyłącznie przed terminem składania ofert i pod warunkiem, że przed upływem tego terminu Zamawiający otrzyma pisemne powiadomienie o wprowadzeniu zmian lub wycofaniu oferty. Powiadomienie to musi być opisane oraz dodatkowo oznaczone słowami „ZMIANA” lub „WYCOFANIE”.

12. MIEJSCE ORAZ TERMIN SKŁADANIA I OTWARCIA OFERT:

12.1. Oferty należy składać w siedzibie Zamawiającego, **pokój nr: 11 do dnia: 11.09.2021 do godz. 09:00**

12.2. Oferty otrzymane przez Zamawiającego po terminie składania ofert zostaną zwrócone Wykonawcom bez ich otwierania po upływie terminu przewidzianego na wniesienie odwołań.

12.3. Zamawiający otworzy oferty w obecności Wykonawców, którzy zechcą przybyć w dniu **11.09.2021 o godz. 10:00, w siedzibie Zamawiającego, pokój nr 20 (sala narad).**



13. OPIS SPOSOBU OBLICZENIA CENY:

13.1. Do oceny oferty zostanie użyta cena brutto za wykonanie zadania wymieniona w ofercie wynikająca z kosztorysu ofertowego sporządzonego przez oferenta.

13.2. Informacje dotyczące walut obcych, w jakich mogą być prowadzone rozliczenia między zamawiającym a wykonawcą:

13.2.1 Zamawiający nie przewiduje rozliczeń w walutach obcych.

13.2.2 Rozliczenia między Zamawiającym a Wykonawcą będą realizowane w złotych polskich.

14. KRYTERIA ORAZ SPOSÓB OCENY OFERT:

14.1. Zamawiający będzie oceniał oferty według następującego kryterium:

Nr:	Nazwa kryterium:	Waga:
1	Cena (koszt)	80 %
2	Gwarancja	20 %

14.2. Punkty przyznawane za podane w pkt 12.1 kryterium będą liczone według następujących wzorów:

Nr kryterium:	Wzór:
1	Cena (koszt) $\text{Liczba punktów} = (C_{\min}/C_{\text{of}}) * 100 * \text{waga}$ gdzie: - C_{\min} - najniższa cena spośród wszystkich ofert - C_{of} - cena podana w badanej ofercie
2	Gwarancja: $\text{Liczba punktów} = (G_{\text{of}}/G_{\max}) * 100 * \text{waga}$ gdzie: - G_{\max} – max gwarancja w miesiącach w przedziale 36 – 96 miesięcy spośród wszystkich ofert - G_{of} - doświadczenie podane w badanej ofercie

14.2. Po dokonaniu oceny punktowej ilość punktów przyznanych dla poszczególnych wykonawców stanowić będzie końcową ocenę danej oferty.

14.3. Cena musi być wyrażona w złotych polskich.

14.4. W toku dokonywania badania i oceny ofert Zamawiający może żądać udzielenia przez Wykonawcę wyjaśnień treści złożonych przez niego ofert.

15. UDZIELENIE ZAMÓWIENIA:

15.1. Zamawiający udzieli zamówienia Wykonawcy, którego oferta odpowiada wszystkim wymaganiom określonym w niniejszej Specyfikacji Istotnych Warunków Zamówienia i została oceniona jako najkorzystniejsza w oparciu o podane wyżej kryteria oceny ofert.

15.2. Niezwłocznie po wyborze najkorzystniejszej oferty zamawiający zawiadomi wykonawców, którzy złożyli oferty, o:

15.2.1. wyborze najkorzystniejszej oferty, podając nazwę (firmę) i adres wykonawcy, którego ofertę wybrano i uzasadnienie jej wyboru,

15.2.2. wykonawcach, których oferty zostały odrzucone, podając uzasadnienie faktyczne i prawne,

15.2.3. wykonawcach, którzy zostali wykluczeni z postępowania o udzielenie zamówienia, podając uzasadnienie faktyczne i prawne - jeżeli postępowanie jest prowadzone w trybie przetargu nieograniczonego, negocjacji bez ogłoszenia albo zapytania o cenę.

15.3. Ogłoszenie zawierające informacje wskazane w pkt 15.2 Zamawiający umieści na stronie internetowej:

**<https://zlaczeniec.szczecinek.lasy.gov.pl/aktualnosci>
raz w miejscu publicznie dostępnym w swojej siedzibie.**

15.4. Umowę z Wykonawcą, którego oferta zostanie wybrana, Zamawiający podpisze po upływie 5 dni od dnia ogłoszenia wyników postępowania, jednak nie później niż przed upływem terminu związania ofertą.

15.5. Jeżeli Wykonawca, którego oferta została wybrana, uchyla się od zawarcia umowy w sprawie zamówienia publicznego lub nie wnosi wymaganego zabezpieczenia należytego wykonania umowy, zamawiający może wybrać ofertę najkorzystniejszą spośród pozostałych ofert, bez przeprowadzania ich ponownej oceny, chyba że zachodzą przesłanki do unieważnienia postępowania.

16. ZABEZPIECZENIE NALEŻYTEGO WYKONANIA UMOWY:

16.1. Wykonawca zobowiązany jest wnieść zabezpieczenie należytego wykonania umowy w wysokości 5 % ceny ofertowej.

16.2. Zabezpieczenie wnosi się w jednej lub kilku następujących formach:

16.2.1. pieniądzu;

16.2.2. poręczeniach bankowych lub poręczeniach spółdzielczej kasy oszczędnościowo-kredytowej, z tym że zobowiązanie kasy jest zawsze zobowiązaniem pieniężnym;

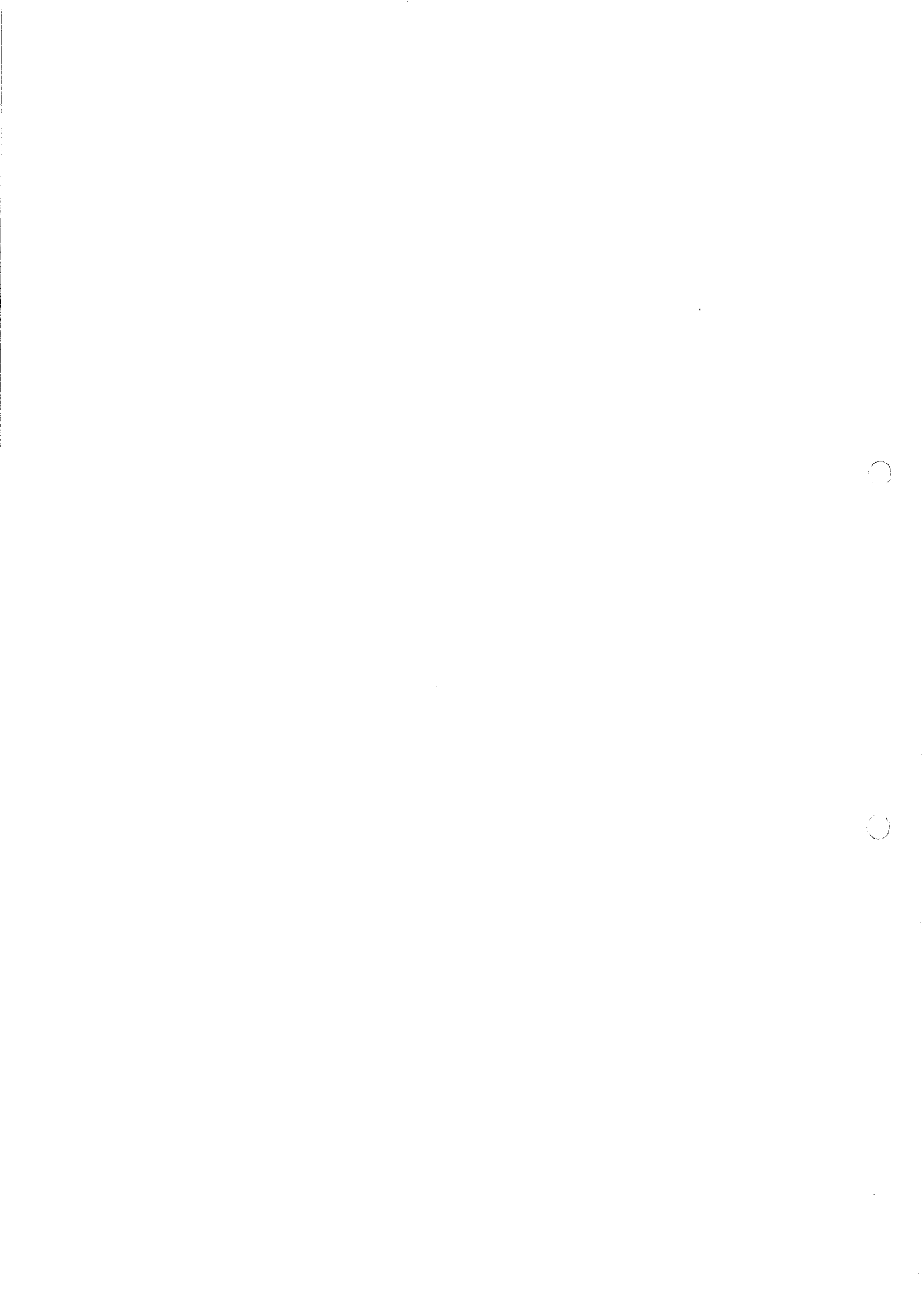

16.2.3.gwarancjach bankowych;

16.2.4.gwarancjach ubezpieczeniowych;

16.3. Zabezpieczenie wnoszone w pieniądzu Wykonawca wpłaca przelewem na rachunek bankowy wskazany przez Zamawiającego.

16.4. W przypadku wniesienia wadium w pieniądzu Wykonawca może wyrazić zgodę na zaliczenie kwoty wadium na poczet zabezpieczenia.

16.5. W trakcie realizacji umowy Wykonawca może dokonać zmiany formy zabezpieczenia na jedną lub kilka form, o których mowa w pkt 16.2. Zmiana formy zabezpieczenia jest dokonywana z zachowaniem ciągłości zabezpieczenia i bez zmniejszenia jego wysokości.

16.6. Zamawiający zwraca zabezpieczenie w terminie 30 dni od dnia wykonania zamówienia i uznania przez zamawiającego za należycie wykonane. Kwota pozostawiona na zabezpieczenie roszczeń z tytułu rękojmi za wady lub gwarancji jakości nie może przekraczać 30% wysokości zabezpieczenia i jest zwracana nie później niż w 15 dniu po upływie okresu rękojmi za wady lub gwarancji jakości.

17. ISTOTNE POSTANOWIENIA UMOWY:

17.1. Istotne postanowienia umowy określa wzór umowy stanowiący załącznik do niniejszej Specyfikacji.

18. ZASTRZEŻENIA:

18.1. Zamawiający zastrzega sobie prawo unieważnienia przetargu w przypadku ewentualnego wniesienia sprzeciwu przez Starostwo Powiatowe do zamiaru wykonania robót budowlanych.



Rozdział II: Formularz Oferty wraz z załącznikami:

- Załącznik Nr 1: Oświadczenie Wykonawcy dotyczące spełnienia warunków udziału w postępowaniu*
- Załącznik Nr 2: Doświadczenie (Wykaz robót)*
- Załącznik Nr 3: Potencjał kadrowy*
- Załącznik Nr 4: Oświadczenie o niezaleganiu z opłacaniem podatków i składek na ubezpieczenia zdrowotne i społeczne.*



Pieczęć
Wykonawcy

OFERTA

**PAŃSTWOWE GOSPODARSTWO LEŚNE
LASY PAŃSTWOWE
NADLEŚNICTWO ZŁOCIENIEC
78-520 ZŁOCIENIEC
UL. MYCZKOWSKIEGO 2**

Nawiązując do ogłoszenia o postępowaniu o zamówienie publiczne prowadzonym w trybie przetargu uproszczonego na zadanie „ ROZBUDOWA INFRASTRUKTURY PUNKTU SKUPU DZICZYZNY NA TERENIE OHZ ”

MY NIŻEJ PODPISANI:

.....
.....

(nazwa (firma) dokładny adres Wykonawcy / Wykonawców)

(w przypadku składania oferty przez Wykonawców występujących wspólnie podać nazwy(firmy) i dokładne adresy wszystkich wspólników spółki cywilnej lub członków konsorcjum

- 1. SKŁADAMY OFERTĘ na zamówienie** zgodnie ze Specyfikacją Istotnych Warunków Zamówienia.
- 2. OFERUJEMY** wykonanie przedmiotu zamówienia **za cenę:**

netto zł (słownie złotych :..... .)
powiększoną o **podatek VAT**,
co w wyniku daje cenę **brutto** zł. (słownie złotych:..... :.....),

- 3. OŚWIADCZAMY**, że zapoznaliśmy się ze Specyfikacją Istotnych Warunków Zamówienia i uznajemy się za związanych określonymi w niej postanowieniami i zasadami postępowania.
- 4. ZOBOWIĄZUJEMY SIĘ** do wykonania zamówienia: w terminie do **15.12.2021 r.**
- 5. ZOBOWIĄZUJEMY SIĘ** do udzielenia gwarancji na okres**m-cy**
- 6. AKCEPTUJEMY** warunki płatności określone przez Zamawiającego w Istotnych dla stron postanowieniach umowy.



7. **UWAŻAMY SIĘ** za związanych niniejszą ofertą przez czas wskazany w Specyfikacji Istotnych Warunków Zamówienia, t.j. przez okres 30 dni od upływu terminu składania ofert. Na potwierdzenie powyższego wnieśliśmy wadium w wysokości zł., w formie..... .

8. **ZAMÓWIENIE ZREALIZUJEMY**

9. **ZOBOWIĄZUJEMY** się do wniesienia zabezpieczenia należytego wykonania umowy w wysokości i na warunkach określonych w Specyfikacji Istotnych Warunków Zamówienia.

10. **OŚWIADCZAMY**, iż - za wyjątkiem informacji i dokumentów zawartych w ofercie na stronach nr..... od do niniejsza oferta oraz wszelkie załączniki do niej są jawne i nie zawierają informacji stanowiących tajemnicę przedsiębiorstwa w rozumieniu przepisów o zwalczaniu nieuczciwej konkurencji.

11. **OŚWIADCZAMY**, że zapoznaliśmy się z postanowieniami umowy, określonymi w Specyfikacji Istotnych Warunków Zamówienia i zobowiązujemy się, w przypadku wyboru naszej oferty, do zawarcia umowy zgodnej z niniejszą ofertą, na warunkach określonych w Specyfikacji Istotnych Warunków Zamówienia, w miejscu i terminie wyznaczonym przez Zamawiającego.

12. Oświadczamy, że dokonaliśmy wizji lokalnej w leśnictwie Sienica (w obrębie planowanych robót) i zapoznaliśmy się szczegółowo z planowanym zakresem robót .

13. **WSZELKĄ KORESPONDENCJĘ** w sprawie niniejszego postępowania należy kierować na poniższy adres:

14. **OFERTĘ** niniejszą składamy na kolejno ponumerowanych stronach.

15. **ZAŁĄCZNIKAMI** do niniejszej oferty są:
 - 1)
 - 2)
 - 3)
 - 4)
 - 5)
 - 6)
 - 7)

(podpis Wykonawcy/Wykonawców)

* nie potrzebne skreślić



Pieczęć
Wykonawcy

ZAŁĄCZNIK NR 1
do Formularza Oferty

OŚWIADCZENIE

Składając ofertę w postępowaniu o zamówienie publiczne prowadzonym w trybie przetargu uproszczonego na zadanie „ ROZBUDOWA INFRASTRUKTURY PUNKTU SKUPU DZICZYZNY NA TERENIE OHZ ”, niniejszym oświadczam, że:

1. Posiadamy uprawnienia do wykonywania działalności lub czynności określonej przedmiotem zamówienia ,
2. Posiadamy niezbędną wiedzę i doświadczenie do wykonania zamówienia.
3. Dysponujemy odpowiednim potencjałem technicznym oraz osobami zdolnymi do wykonania zamówienia ,
4. Znajdujemy się w sytuacji ekonomicznej i finansowej zapewniającej wykonanie zamówienia.

_____ dnia ____

(podpis Wykonawcy)



ZAŁĄCZNIK NR 2

Do Formularza Oferty

*Pieczęć
Wykonawcy*

DOŚWIADCZENIE

Składając ofertę w postępowaniu o zamówienie publiczne prowadzonym w trybie przetargu uproszczonego na zadanie „ **ROZBUDOWA INFRASTRUKTURY PUNKTU SKUPU DZICZYZNY NA TERENIE OHZ** ” oświadczam, że moja firma w ciągu ostatnich dwóch lat zrealizowała następujące roboty potwierdzające wymagane doświadczenie.

Lp.	Rodzaj zamówienia Nazwa Zamawiającego	Data rozpoczęcia realizacji	Data zakończenia realizacji	Całkowita wartość zamówienia	Zakres zamówienia
1	2	3	4	5	6

.....dnia

.....

ZAŁĄCZNIK NR 3

do Formularza Oferty

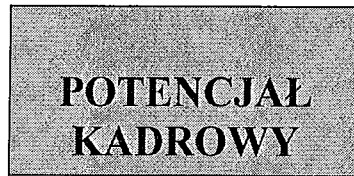
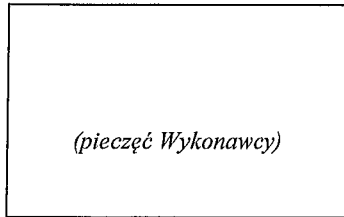

Składając ofertę w postępowaniu o zamówienie publiczne prowadzonym w trybie przetargu uproszczonego na zadanie „ ROZBUDOWA INFRASTRUKTURY PUNKTU SKUPU DZICZYZNY NA TERENIE OHZ ” oświadczamy, że do realizacji niniejszego zamówienia, przewidujemy skierować następujące osoby:

Lp.	Nazwisko i Imię	Rola w realizacji zamówienia	Nr uprawnień	Doświadczenie

_____ dnia __ __

(podpis Wykonawcy)



Załącznik nr 4
Do formularza oferty

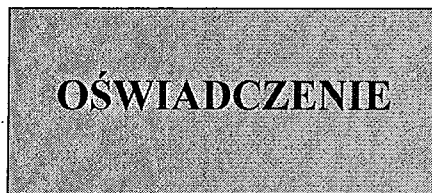
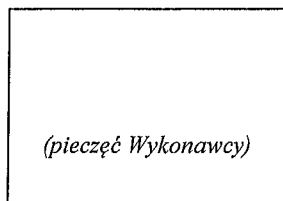

Składając ofertę w postępowaniu o zamówienie publiczne prowadzonym w trybie przetargu uproszczonego na zadanie „ ROZBUDOWA INFRASTRUKTURY PUNKTU SKUPU DZICZYZNY NA TERENIE OHZ ”

Niniejszym oświadczam, że:

- nie zalegam z opłacaniem podatków,
- nie zalegam z opłacaniem składek na ubezpieczenia zdrowotne i społeczne.

.....
*podpis Wykonawcy lub upoważnionego
przedstawiciela Wykonawcy*



S.270.18.2021

Rozdział III
Dokumentacja określająca przedmiot zamówienia
(w załączeniu)

1. Uproszczona dokumentacja techniczna – 1 egz.

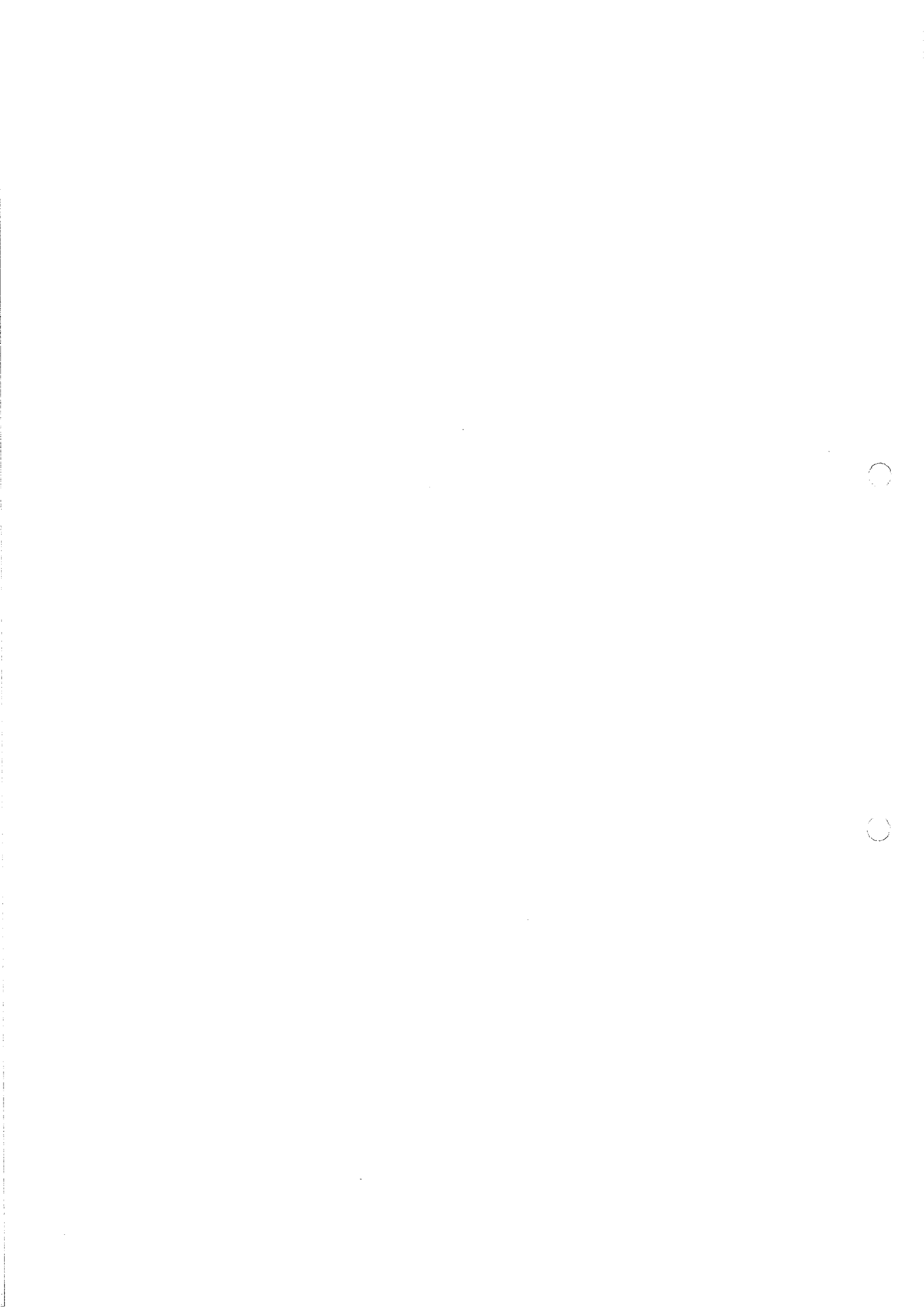

Istniejący rzut przyziemia skala 1:50

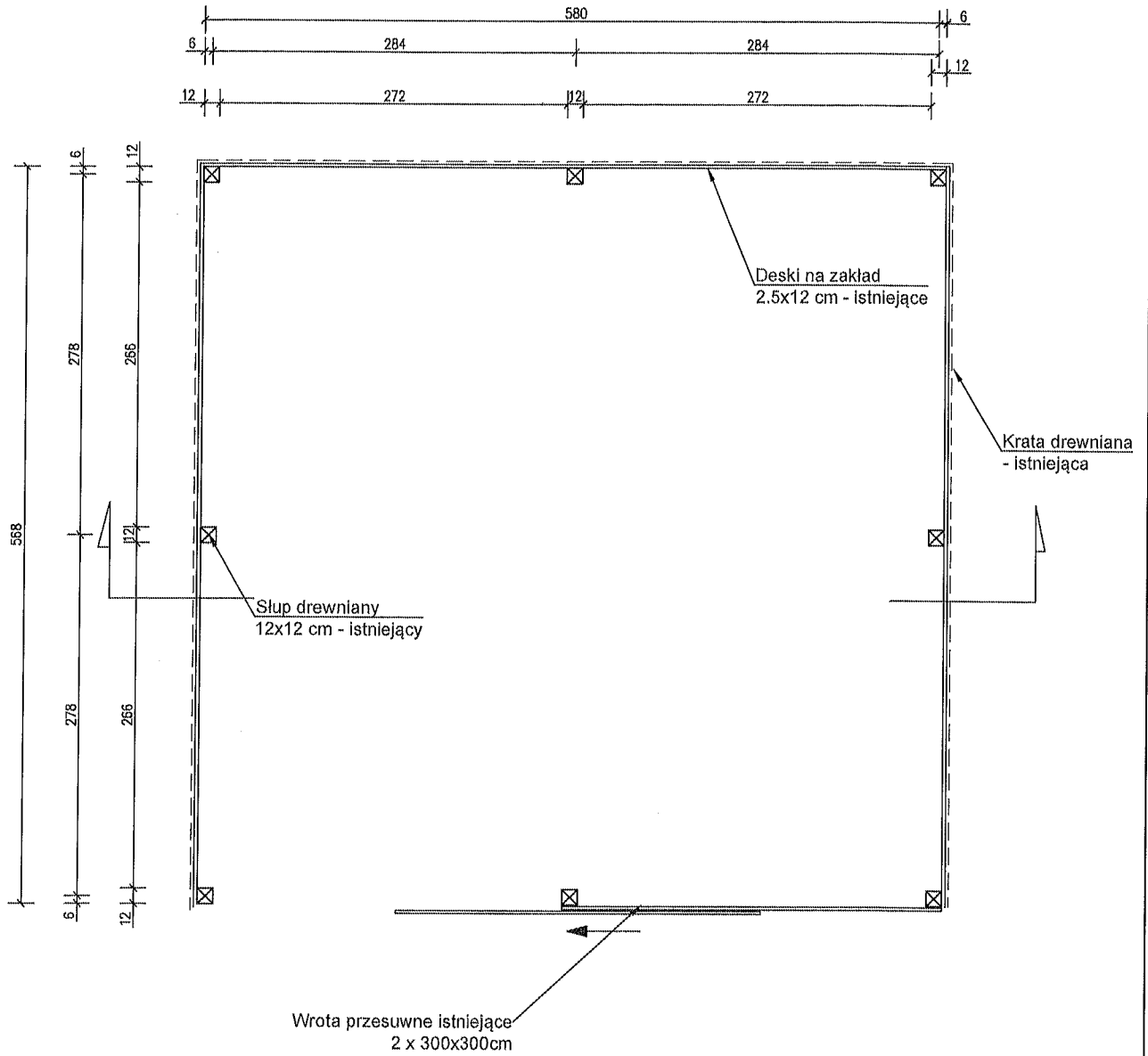

Powierzchnia zabudowy 32,94 m²
 Powierzchnia użytkowa 32,83 m²
 Kubatura 116,55 m³

Przemysław Rogowski, ul. Wąska 9, 78-550 Czaplonek			
Inwestor:			
Lasy Państwowe Nadleśnictwo Złocieniec Leśnictwo Śierca ul. Myszkowskiego 2 78-520 Złocieniec	Projektował	mgr inż. Agata Wycisłak-Wójcik uprawnienia nr ZAP/0004/PBKs/19 w specjalności konstrukcyjno-budowlanej bez ograniczeń	Podpis
	Asystent projektanta	inż. Przemysław Rogowski	Podpis
Nazwa i adres obiektu:	Przebudowa istniejącej wiaty gospodarczej w zakresie zmiany lokalizacji bramy wjazdowej oraz wymiany istniejącej nawierzchni posadzki (kostka betonowa - na beton przemysłowy), budowa drewnianej wiaty gospodarczej wraz z niezbędną infrastrukturą techniczną: zewnętrzną instalacją wodociągową, przewodem kanalizacyjnym sanitarnym ze zbiornikiem bezodpornym i zewnętrzną instalacją elektroenergetyczną wraz z zagospodarowaniem terenu (utwardzenie i ogrodzenie) Adres: działka nr ewid. 484/3, 484/2 obręb ewid. 0062 Zefsko, jednostka ewid. 320305_5 Wierzychowo		Data: wrzesień 2021 r.
			Skala: 1:50
Tytuł rysunku:	RZUT PRZYZIENIA WIATA ISTNIEJĄCA - inwentaryzacja		Nr rys.: RYSUNEK 2

Istniejący przekrój skala 1:50

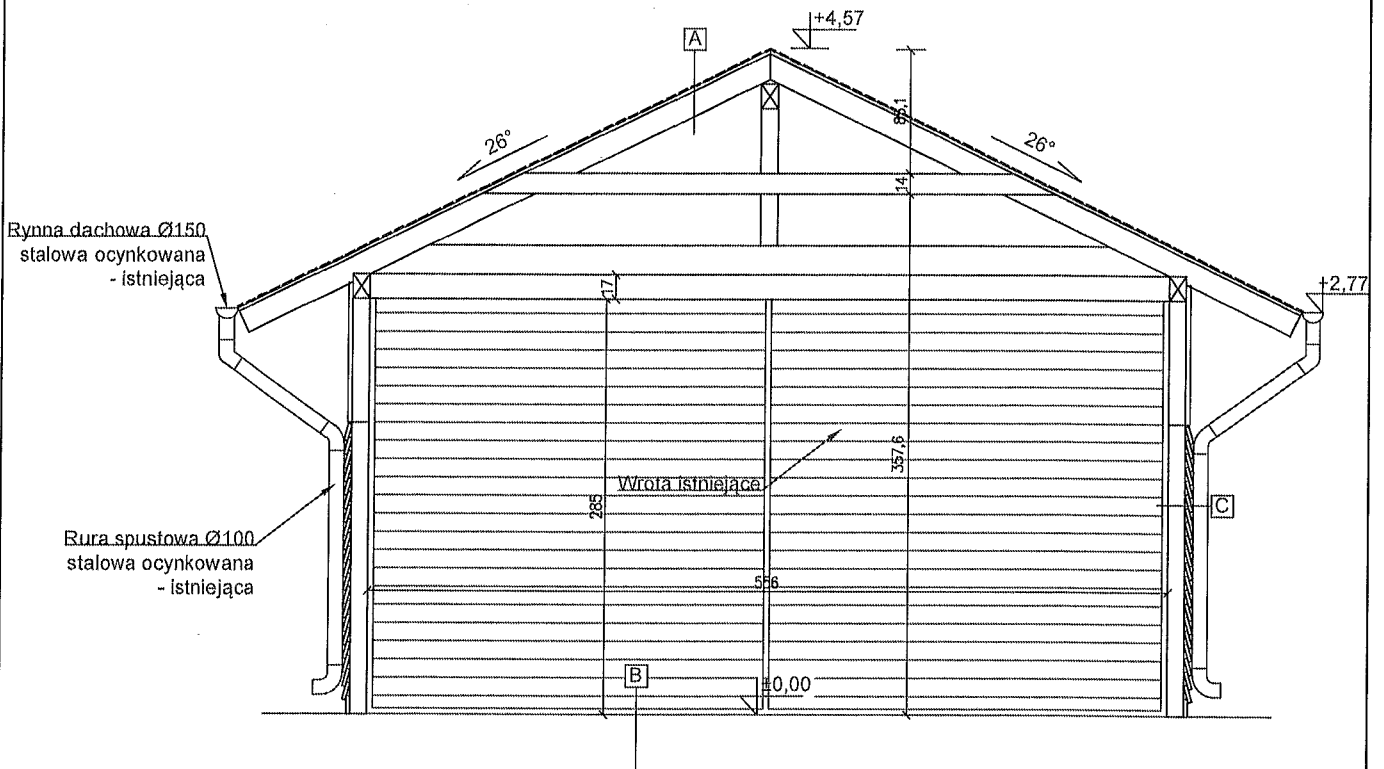

A	Istniejący gont papowy
	Papa podkładowa termozgrzewalna - istniejąca
	Deski drewniane 2,5x12cm - istniejące
	Konstrukcja drewniana - istniejąca

B	Kostka betonowa istniejąca
----------	----------------------------

C	Istniejące deski drewniane na zakład 2,5x12 cm
	Istniejący słup drewniany 12x12cm

Powierzchnia zabudowy 32,94 m²
 Powierzchnia użytkowa 32,83 m²
 Kubatura 116,55 m³

Przemysław Rogowski, ul. Wąska 9, 78-550 Czaplonek			
Investor:			
Lasy Państwowe Nadleśnictwo Złocieniec Leśnictwo Sienica ul. Myszakowskiego 2 78-520 Złocieniec	Projektant	mgr inż. Agata Wycisk-Wójcik uprzednio nr ZAP/0004/PBKb/19 w spójności konstrukcyjno budowlanej bez ograniczeń	Podpis
	Asystent projektanta	inż. Przemysław Rogowski	Podpis
Nazwa i adres obiektu:	Przebudowa istniejącej wiaty gospodarczej w zakresie zmiany lokalizacji bramy wjazdowej oraz wymiany istniejącej nawierzchni podszkibi (kostka betonowa - na beton przemysłowy), budowa drewnianej wiaty gospodarczej wraz z niezbędną infrastrukturą techniczną: zewnętrzną instalacją wodociągową, przewodem kanalizacji sanitarnej ze zbiornikiem bezodpływowym i zewnętrzną instalacją elektroenergetyczną wraz z zagospodarowaniem terenu (utwardzenie i ogrodzenie) Adres: działka nr ewid. 484/3, 484/2 obręb ewid. 0062 Żeńsko, jednostka ewid. 320305_5 Wierzechowo		Data: wrzesień 2021 r.
Tytuł rysunku:	PRZEKRÓJ WIATA ISTNIEJĄCA - inwentaryzacja		Skala: 1:50
			Nr rys.: RYSUNEK 3



Istniejące elewacje skala 1:100

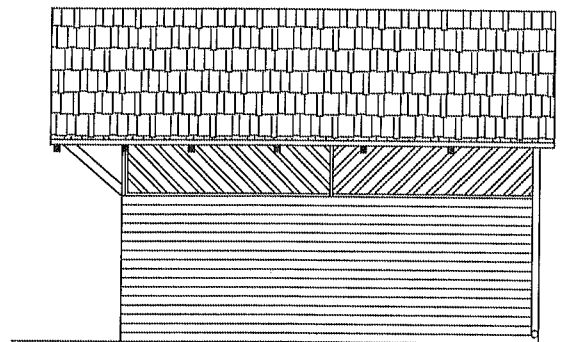
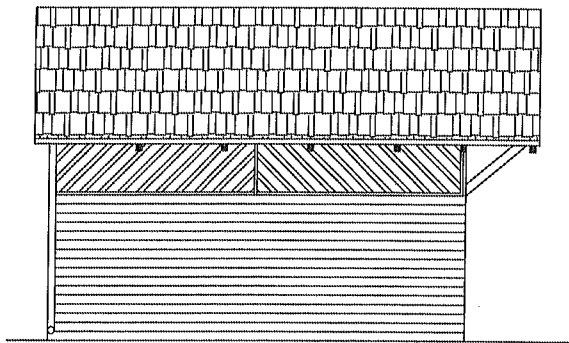
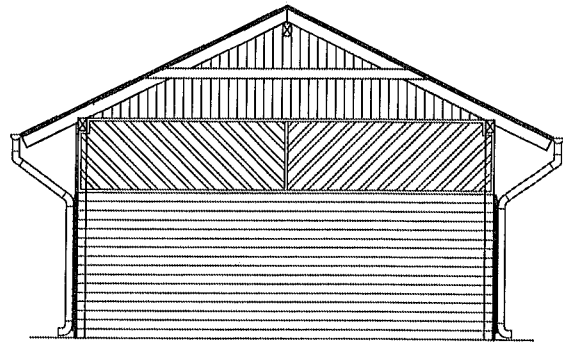
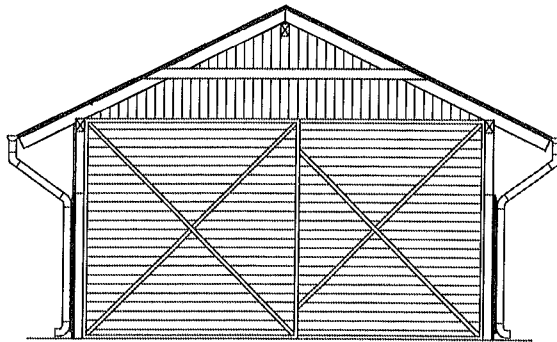

Przemysław Rogowski, ul. Wąska 9, 78-550 Czaplonek			
Inwestor:			
Lasy Państwowe Nadleśnictwo Złocieniec Leśnictwo Sienica ul. Myczkowskiego 2 78-520 Złocieniec	Projektował	mgr inż. Agata Wycisłak-Wójcik uprawnienia nr ZAP/0004/PBKb/19 w specjalności konstrukcyjno-budowlanej bez ograniczeń	Podpis
	Asystent projektanta	inż. Przemysław Rogowski	Podpis
Nazwa i adres obiektu:	Przebudowa istniejącej wiaty gospodarczej w zakresie zmiany lokalizacji bramy wjazdowej oraz wymiany istniejącej nawierzchni posadzki (kostka betonowa – na beton przemysłowy), budowa drewnianej wiaty gospodarczej wraz z niezbędną infrastrukturą techniczną; zewnętrzna instalacja wodociągowa, przewodem kanalizacji sanitarnej ze zbiornikiem bezodpornym i zewnętrzną instalacją elektroenergetyczną wraz z zagospodarowaniem terenu (utwardzenie i ogrodzenie) Adres: działka nr ewid. 484/3, 484/2 obręb ewid. 0062 Żeńsko, jednostka ewid. 320305_5 Wierzychowo		Data: wrzesień 2021 r.
			Skala: 1:100
Tytuł rysunku:	ELEWACJE WIATA ISTNIEJĄCA – inwentaryzacja		Nr rys.: RYSUNEK 4

Rzut przyziemia po zmianach skala 1:50

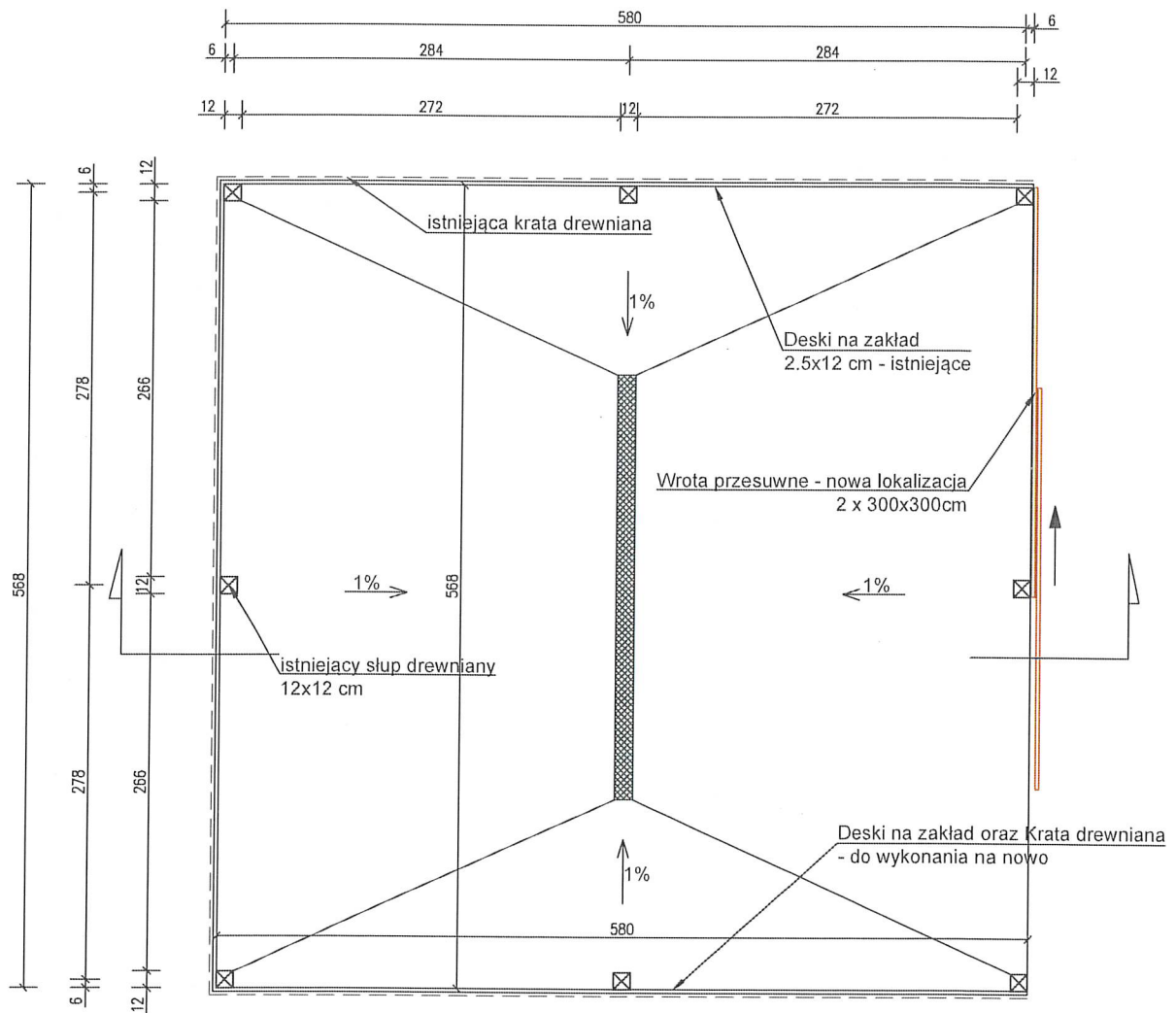

Przemysław Rogowski, ul. Wąska 9, 78-550 Czaplonek

Przemysław Rogowski, ul. Wąska 9, 78-550 Czaplonek			
Investor:			
Lasy Państwowe Nadleśnictwo Złocieniec Leśnictwo Sienica ul. Myszowskiego 2 78-520 Złocieniec	Projektował	mgr inż. Agata Wycisłak-Wójcik uprawnienia nr ZAP/0004/PBKo/19 w specjalności konstrukcyjno-budowlanej bez ograniczeń	Podpis
	Asystent projektanta	inż. Przemysław Rogowski	Podpis
Nazwa i adres obiektu:	Przebudowa istniejącej wiaty gospodarczej w zakresie zmiany lokalizacji bramy wjazdowej oraz wymiany istniejącej nawierzchni posadzki (kostka betonowa - na beton przemysłowy), budowa drewnianej wiaty gospodarczej wraz z niezbędną infrastrukturą techniczną: zewnętrzną instalacją wodociągową, przewodem kanalizacyjnym sanitarnym ze zbiornikiem bezodpływowym i zewnętrzną instalacją elektroenergetyczną wraz z zagospodarowaniem terenu (utwardzenie i ogrodzenie) Adres: działka nr ewid. 484/3, 484/2 obręb ewid. 0062 Żeńsko, jednostka ewid. 320305_5 Wierzychowo		Data: wrzesień 2021 r.
			Skala: 1:50
Tytuł rysunku:	RZUT PRZYZIENIA WIATA ISTNIEJĄCA-PROJEKT		Nr rys.: RYSUNEK 5

Przekrój po zmianach skala 1:50

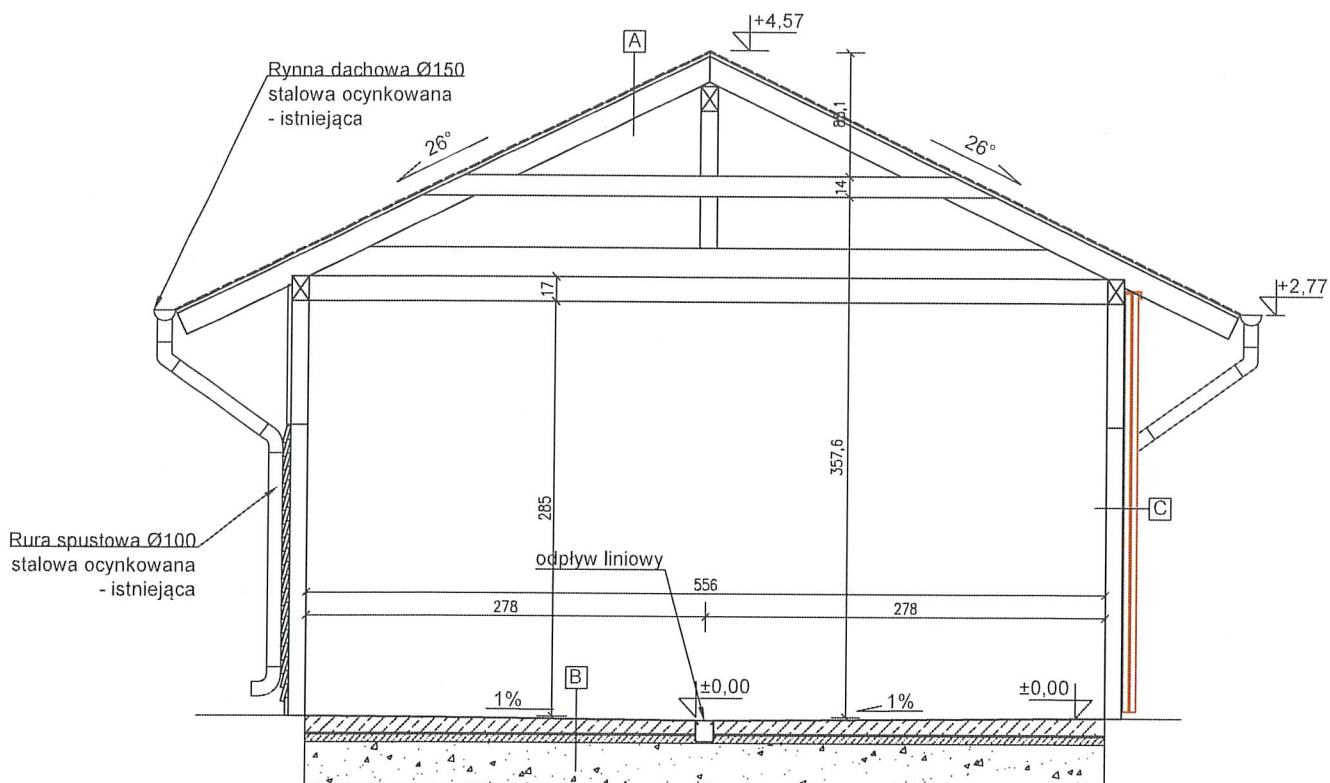

A	Istniejący gont papowy
	Papa podkładowa termozgrzewalna - istniejąca
	Deski drewniane 2,5x12cm - istniejące
	Konstrukcja drewniana - istniejąca

B	Posadzka betonowa, zatarta na gładko z betonu przemysłowego klasy C20/25, grub. 12 cm
	Folia Hydroizolacyjna
	Podbudowa z chudego betonu klasy C8/10, grub. 5 cm
	Podsyпка zagęszczona grubości 30cm
	Grunt rodzimy

C	Wrota drewniane przesuwne - nowa lokalizacja
	Słup drewniany 12x12cm - istniejący

Powierzchnia zabudowy 32,94 m²
 Powierzchnia użytkowa 32,83 m²
 Kubatura 116,55 m³

Przemysław Rogowski, ul. Wąska 9, 78-550 Czaplunek			
Inwestor:			
Lasy Państwowe Nadleśnictwo Złocieniec Leśnictwo Sienica ul. Myszakowskiego 2 78-520 Złocieniec	Projektował	mgr inż. Agata Wycisłak-Wójcik uprawnienia nr ZAP/0004/PBKb/19 w specjalności konstrukcyjno-budowlanej bez ograniczeń	Podpis
	Asystent projektanta	inż. Przemysław Rogowski	Podpis
Nazwa i adres obiektu:	Przebudowa istniejącej wiaty gospodarczej w zakresie zmiany lokalizacji bramy wjazdowej oraz wymiany istniejącej nawierzchni posadzki (kostka betonowa - na beton przemysłowy), budowa drewnianej wiaty gospodarczej wraz z niezbędną infrastrukturą techniczną: zewnętrzną instalacją wodociągową, przewodem kanalizacji sanitarnej ze zbiornikiem bezodpływowym i zewnętrzną instalacją elektroenergetyczną wraz z zagospodarowaniem terenu (utwardzenie i ogrodzenie) Adres: działka nr ewid. 484/3, 484/2 obręb ewid. 0062 Żeńsko, jednostka ewid. 320305_5 Wierzychowo		Data: wrzesień 2021 r.
Tytuł rysunku:	PPRZEKRÓJ WIATA ISTNIEJĄCA - projekt		Skala: 1:50
			Nr rys: RYSUNEK 6

PLAC MANEWROWY - NAWIERZCHNIA BETONOWA - PRZEKRÓJ POPRZECZNY

Skala 1 : 25

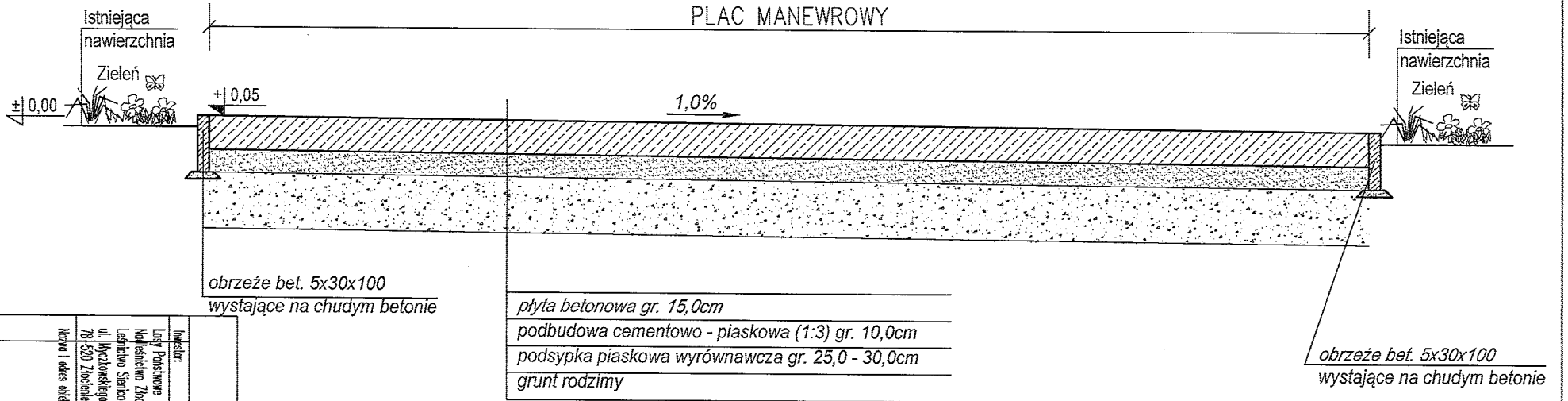

Typ i rysunek		Przemysłow Rogojski, ul. Myska 9, 78-550 Czajnik	
PLAC MANEWROWY - PRZEKRÓJ - projekt		Przemysłow Rogojski, ul. Myska 9, 78-550 Czajnik	
Inwestor:			
Logi Pochłone Miejscowość Zdobycha Lecisko Świeca ul. Wyzwolenie 2 78-520 Zdobycha	Projektant	mgr inż. Agnieszka Myska - Węgrzynowska nr ZWP/0004/2018/19 ■ specjalność: architektura krajobrazu i zagospodarowanie	Podpis
Kierownik i osoba odpowiedzialna	Asystent projektanta	inż. Przemysław Rogojski	Podpis
Przebudowa istniejącej windy gospodarczej w zakresie zmiany konstrukcji bryły wzdłużnej oraz wymiany istniejącej nawierzchni posadzki (kostka betonowa - na beton przemysłowy), budowa drewnianej windy gospodarczej wraz z niezbędną infrastrukturą techniczną, zremontowanie istniejącej wodociągowej, przewodów kanalizacyjnych sanitarnych ze zbrojeniem bezodpornym i zremontowanie istniejącej elektroenergetycznej wraz z zagospodarowaniem terenu (utworzenie 1 ogrodzenia)		Data: wrzesień 2021 r.	
Adres: działka nr ewid. 489/3, 489/2 obręb ewid. 0082 Zdobycha, kwatera ewid. 303305, 3 Mierzewo		Skala: 1:25	
		Nr rys.: RPS/INX 8	

SZCZELINA DYLATACYJNA "D1"

Skala 1:10

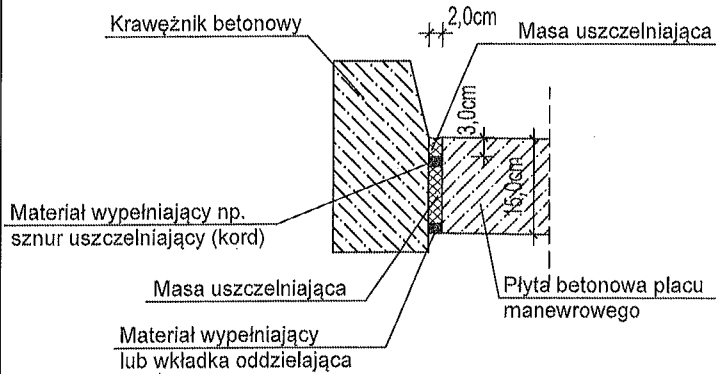

SZCZELINA DYLATACYJNA "D2"

Skala 1:5

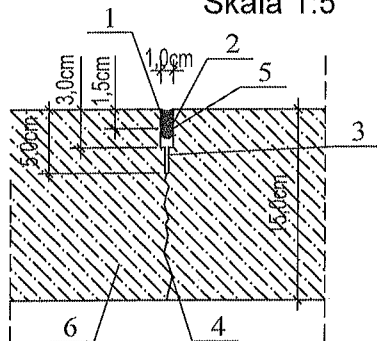

- 1 - masa uszczelniająca
- 2 - sznur uszczelniający - kord
- 3 - wstępne nacięcie szer. 3mm
- 4 - pęknięcie nawierzchni w skutek skurczu
- 5 - zagruntowanie bocznych ścianek roztworem gruntującym
- 6 - płyta betonowa

DYLATACJE WYKONAĆ W ROZSTAWIE MAX. 6mx6m

SZCZELINA DYLATACYJNA "D1"

1. Szczelina tzw. rozszerzająca - wykonać wzdłuż wszystkich krawężników betonowych oraz wzdłuż ścian projektowanych obiektów będących w styku z płytami betonowymi placów manewrowych.
2. Szerokość wszystkich szczelin - 2cm.
3. Głębokość górnego wypełnienia masą uszczelniającą - 3cm, poniżej na pozostałą wysokość płyty betonowej.
4. Na dole szczeliny osadzić materiał oddzielający lub przekładkę oddzielającą zabezpieczającą przed nadmiernym zużyciem masy uszczelniającej.

SZCZELINA DYLATACYJNA "D2"

1. Szczelina tzw. skurczowa pozorna.
2. Szczeliny wykonywać w układzie siatki o max rozstawie 6,0 x 6,0m.
3. Szczeliny wykonać wokół wszystkich krutek ściekowych kanalizacji deszczowej w odsunięciu od elementu stalowego na 50,0cm. Szczeliny poprowadzić również od narożników studzienek zgodnie w rzutem pokazującym rozwiązania cięć.

OGÓLNE WYTYCZNE DO WYKONANIA SZCZELIN DYLATACYJNYCH:

1. Dla powierzchni betonowych placów manewrowych projektuje się wykonanie szczelin dylatacyjnych pozornych - nacięcia wykonać na części grubości płyt betonowych.
2. Wzdłuż wszystkich krawężników betonowych oraz w miejscach styku płyt betonowych z elementami obiektów projektuje się wykonanie szczelin dylatacyjnych rozszerzających - szczeliny wykonać na całej grubości płyty - można je wykonać poprzez nacięcie w stwardniałym betonie lub w świeżym betonie za pomocą wkładek (deski, płyty pilśniowe, paski styropianu).
3. Rozstaw szczelin - max 6,0m. Rozstaw może być mniejszy, nie mniej jednak niż 3,0m.
4. Szczeliny skurczowe ("D2") wykonać dwuetapowo:
 - pierwsze nacięcie szer. 3,0mm o głębokości 1/3 grubości płyty w stwardniałym betonie w ciągu pierwszych 24godzin od jego ułożenia (po otrzymaniu wytrzymałości na ściskanie 8 (10) MPa)
 - następnie po min 7 dniach wykonać nacięcie górnej części o szer. 10,0mm na głębokość 20-50mm
5. Dopuszczalne szerokości dla szczelin:
 - szczelina skurczowa ("D2") - 8-15mm
 - szczelina rozszerzająca ("D1") - 15-20mm
6. Dopuszczalne głębokości dla szczelin skurczowych:
 - 15-30mm - przy stosowaniu mas zalewowych na gorąco - zaleca się zastosowanie właśnie tych mas uszczelniających ze względu na wymagana wytrzymałość i odpowiednie parametry dla placów manewrowych
 - 10-15mm - przy stosowaniu mas na zimno
7. Wykonane szczeliny muszą mieć pionowe powierzchnie, stałą zadaną szerokość i głębokość.
8. Masa zalewowa powinna tworzyć menisk wklęsły.
9. Wypełnianie szczelin masą należy wykonywać podczas pogody bezdeszczowej w temperaturze otoczenia i nawierzchni +5°C.

Przemysł Rogowski, ul. Wąska 9, 78-550 Czaplówek

Przemysł Rogowski, ul. Wąska 9, 78-550 Czaplówek			
Inwestor:	Projektował		Podpis
Lasz Państwowe Nadleśnictwo Złocieńiec Leśnictwo Sienica ul. Wyzkowskiego 2 78-520 Złocieńiec	mgr inż. Agata Wycisłak-Wójcik uprawnienia nr ZAP/0004/PBkt/19 w specjalności konstrukcyjno budowlanej bez ograniczeń		
	Asystent projektanta	inż. Przemysław Rogowski	Podpis
Nazwa i adres obiektu:	Przebudowa istniejącej wiaty gospodarczej w zakresie zmiany lokalizacji bramy wjazdowej oraz wymiany istniejącej nawierzchni posadzki (kostka betonowa - na beton przemysłowy), budowa drewnianej wiaty gospodarczej wraz z niezbędną infrastrukturą techniczną: zewnętrzną instalacją wodocigową, przewodem kondykcji samitarnej ze zbiornikiem bezodpływowym i zewnętrzną instalacją elektroenergetyczną wraz z zagospodarowaniem terenu (utwardzenie i ogrodzenie) Adres: działka nr ewid. 484/3, 484/2 obręb ewid. 0062 Zelsko, jednostka ewid. 320305_5 Mierzchowo		Data: wrzesień 2021 r. Skala: 1:10
Tytuł rysunku:	SZCZEGÓŁ DYLATACJI - projekt		Nr rys.: RYSUNEK 9



OGRODZENIE TERENU - WIDOK Z PRZODU
Skala 1 : 40

PRZEKRÓJ
OGRODZENIE WEWNĘTRZNE

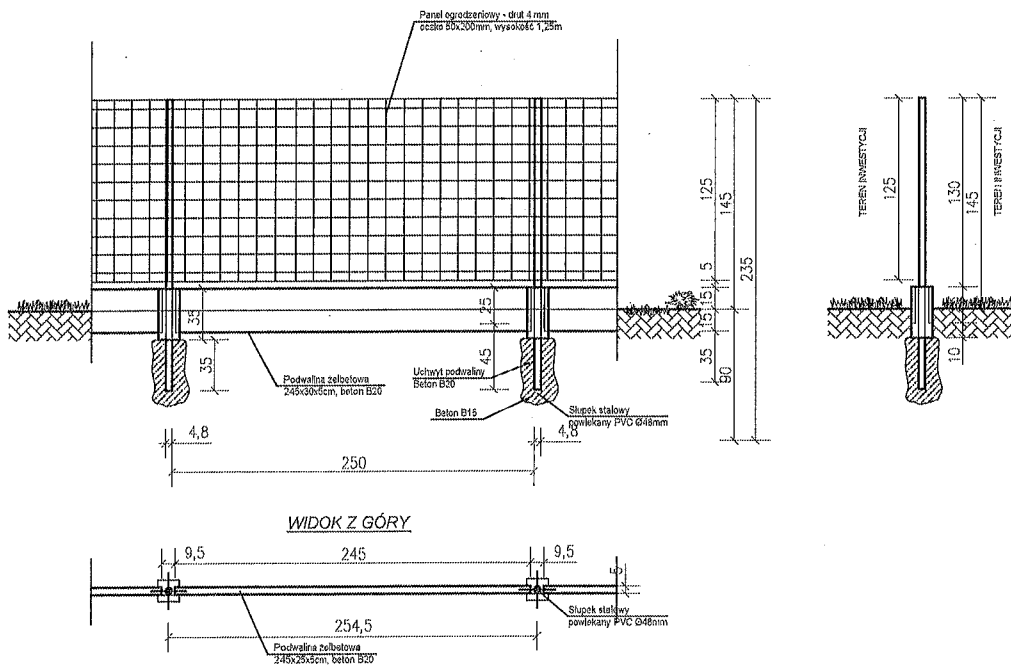

Przemysław Rogowski, ul. Wąska 9, 78-550 Czaplonek

Przemysław Rogowski, ul. Wąska 9, 78-550 Czaplonek			
Inwestor:	Lasy Państwowe Nadleśnictwo Złocieniec Leśnictwo Sienica ul. Myszakowskiego 2 78-520 Złocieniec		
Projektował:	mgr inż. Agata Wycisłak-Wójcik uprawnienia nr ZAP/0004/PBKB/19 w specjalności konstrukcyjno-budowlanej bez ograniczeń	Podpis:	
Asystent projektanta:	inż. Przemysław Rogowski	Podpis:	
Nazwa i adres obiektu:	Przebudowa istniejącej wiaty gospodarczej w zakresie zmiany lokalizacji bramy wjazdowej oraz wymiany istniejącej nawierzchni poseszki (kostka betonowa - na beton przemysłowy), budowa drewnianej wiaty gospodarczej wraz z niezbędną infrastrukturą techniczną: zewnętrzna instalacja wodociągowa, przewodami kanalizacji sanitarnej ze zbiornikiem bezodpływowym i zewnętrzną instalacją elektroenergetyczną wraz z zagospodarowaniem terenu (utwardzenie i ogrodzenie) Adres: działka nr ewid. 484/3, 484/2 obręb ewid. 0062 Żeńsko, jednostka ewid. 320305_5 Wierzychowo	Data: wrzesień 2021 r.	Skala: 1:50
Tytuł rysunku:	OGRODZENIE - projekt	Nr rys.:	RYSUNEK 10

Rzut fundamentów skala 1:50

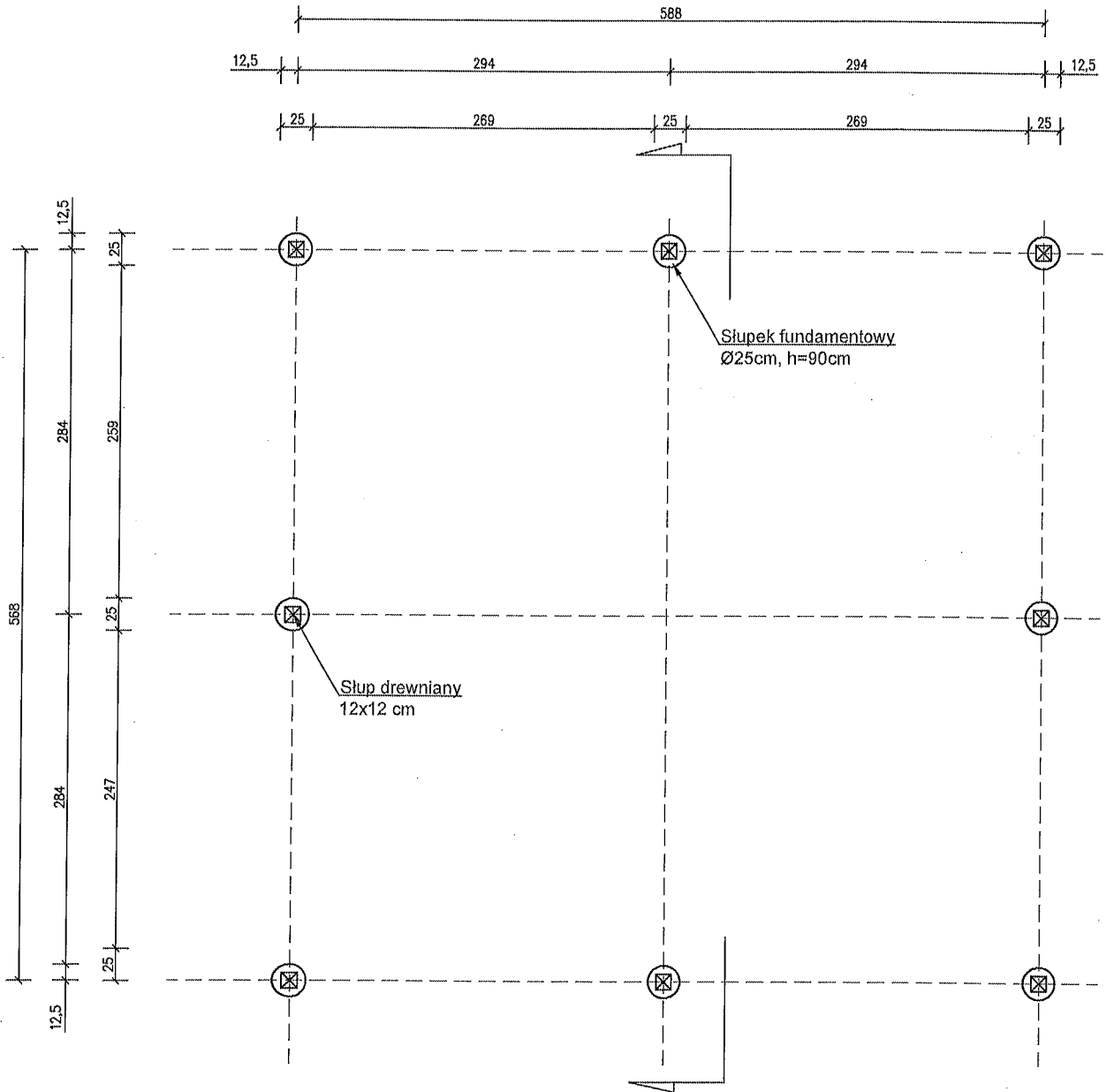

Przemysław Rogowski, ul. Wąska 9, 78-550 Czaplonek			
Investor:			
Lasy Państwowe Nadleśnictwo Złocieniec Leśnictwo Sienica ul. Myszczkowskiego 2 78-520 Złocieniec	Projektował	mgr inż. Agata Wyciślak-Wójcik uprawnienia nr ZAP/0004/PBkb/19 w specjalności konstrukcyjno-budowlanej bez ograniczeń	Podpis
	Asystent projektanta	inż. Przemysław Rogowski	Podpis
Nazwa i adres obiektu:	Przebudowa istniejącej wiaty gospodarczej w zakresie zmiany lokalizacji bramy wjazdowej oraz wymiany istniejącej nawierzchni posadzki (kostka betonowa – na beton przemysłowy), budowa drewnianej wiaty gospodarczej wraz z niezbędną infrastrukturą techniczną: zewnętrzną instalacją wodocigową, przewodem kanalizacyjną sanitarnej ze zbiornikiem bezodpornym i zewnętrzną instalacją elektroenergetyczną wraz z zagospodarowaniem terenu (utwardzenie i ogrodzenie) Adres: działka nr ewid. 484/3, 484/2 obręb ewid. 0062 Żeńsko, jednostka ewid. 320305_5 Wierchowo		Data: wrzesień 2021 r. Skala: 1:50
Tytuł rysunku:	RZUT FUNDAMENTÓW WIATA PROJEKTOWANA		Nr rys.: RYSUNEK 11

Rzut przyziemia skala 1:50

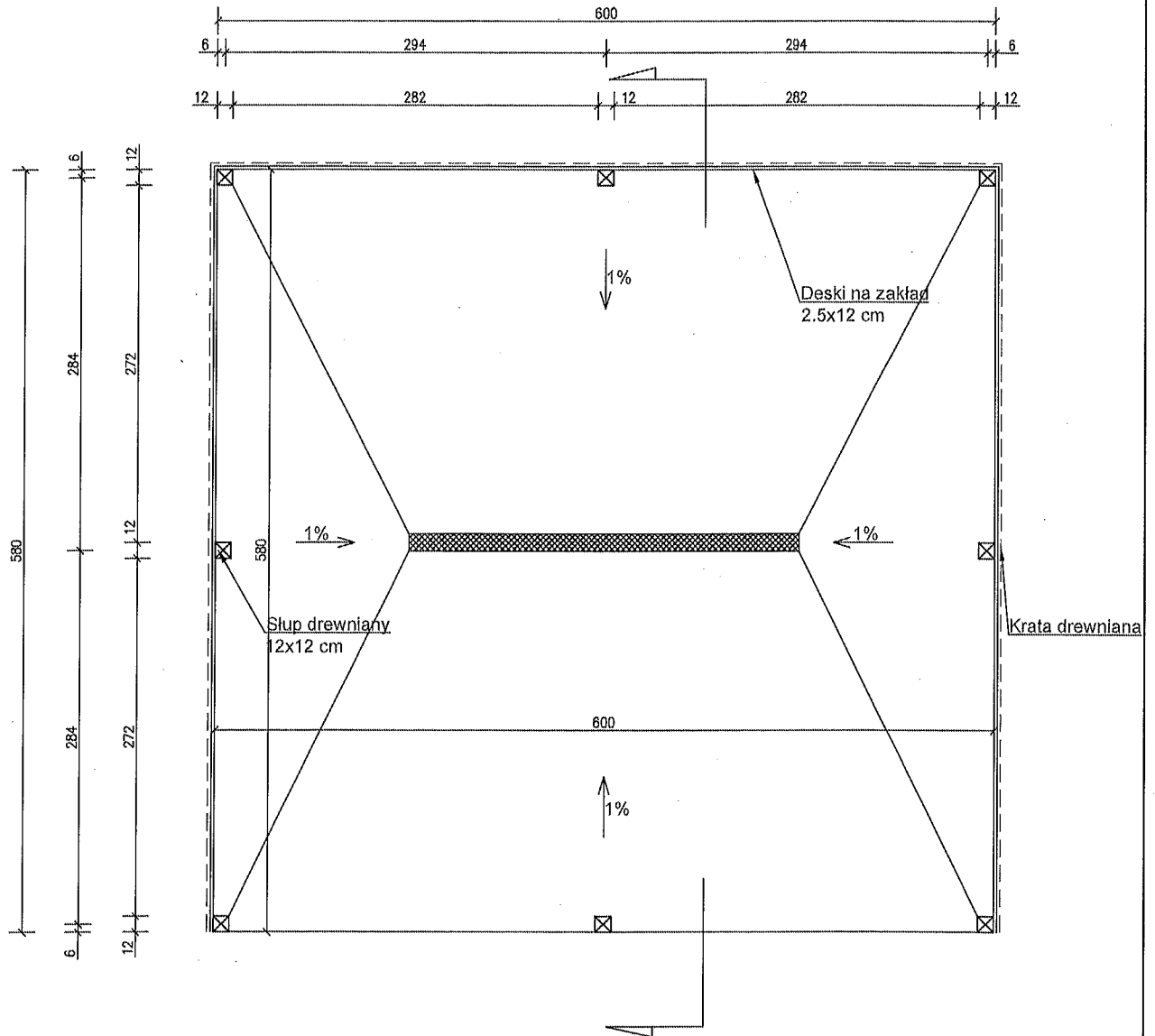

Powierzchnia zabudowy 34,80 m²
 Powierzchnia użytkowa 34,68 m²
 Kubatura 126,46 m³

Przemysław Rogowski, ul. Wąska 9, 78-550 Czaplonek			
Investor:			
Lasy Państwowe Nadleśnictwo Złocieniec Leśnictwo Sienica ul. Myszakowskiego 2 78-520 Złocieniec	Projektował	mgr inż. Agata Wycisłak-Wójcik uprawnienia nr ZAP/0004/PBKb/19 w specjalności konstrukcyjno-budowlanej bez ograniczeń	Podpis
	Asystent projektanta	inż. Przemysław Rogowski	Podpis
Nazwa i adres obiektu:	Przebudowa istniejącej wiaty gospodarczej w zakresie zmiany lokalizacji bramy wjazdowej oraz wymiany istniejącej nawierzchni posadzki (kostka betonowa - na beton przemysłowy), budowa drewnianej wiaty gospodarczej wraz z niezbędną infrastrukturą techniczną: zewnętrzną instalacją wodociagową, przewodem kanalizacyjną sanitarną ze zbiornikiem bezodpornym i zewnętrzną instalacją elektroenergetyczną wraz z zagospodarowaniem terenu (utwardzenie i ogrodzenie) Adres: działka nr ewid. 484/3, 484/2 obręb ewid. 0062 Zefsko, jednostka ewid. 320305_5 Wierchowno		Data: wrzesień 2021 r.
			Skala: 1:50
Tytuł rysunku:	RZUT PRZYZIENIA WIATY PROJEKTOWANA		Nr rya: RYSUNEK 12

C

C

S.270.18.2021

Rozdział IV
Formularz kosztorysu ofertowego
(w załączeniu)

1. Formularz kosztorysu ofertowego – 1 egz.



Przedmiar

Lp.	Podstawa	Opis i wyliczenia	j.m.	Poszcz.	Razem
PRZEDMIAR:					
1		Istniejąca wiata			
1.1		Prace rozbiórkowe			
1 d.1.1	KNR 4-01 0427-02	Rozebranie ścian zewnętrznych z desek	m2		
		5,8 * 2,8	m2	16,240	
				RAZEM	16,240
2 d.1.1	KNR 4-01 0432-03	Demontaż wrót drewnianych	m2		
		3 * 3 * 2	m2	18,000	
				RAZEM	18,000
3 d.1.1	KNNR 2 1303-02 analogia	Wrota przesuwne - montaż na Innej ścianie wiaty	m2		
		3 * 3 * 2	m2	18,000	
				RAZEM	18,000
4 d.1.1		Przemieszczenie kontenerów chłodniczych - 3 szt.	szt		
		3	szt	3,000	
				RAZEM	3,000
5 d.1.1	KNR 2-31 0810-02	Rozebranie nawierzchni z klinkieru drogowego na podsypce cementowo-piaskowej	m2		
		5,68 * 5,8	m2	32,944	
				RAZEM	32,944
6 d.1.1	KNR 2-31 0101-07	Ręczne wykopanie podbudowy głębokości 20 cm	m2		
		32,944	m2	32,944	
				RAZEM	32,944
7 d.1.1	KNR 2-31 0101-08	Ręczne wykopanie podbudowy - za każde dalsze 5 cm głębokości Krotność = 3	m2		
		32,944	m2	32,944	
				RAZEM	32,944
8 d.1.1	KNR 0-21 4004-02	Poszycie ścian szkieletowych z desek o szer. 25 cm	m2		
		2,1 * 5,68	m2	11,928	
				RAZEM	11,928
9 d.1.1	KNR 0-21 4004-02 analogia	Poszycie ścian szkieletowych z krat drewnianych	m2		
		1 * 5,68	m2	5,680	
				RAZEM	5,680
1.2		Posadzka betonowa			
10 d.1.2	KNR 2-01 0320-0103 analogia	Zасыpywanie wykopów	m3		
		0,3 * 5,8 * 5,68	m3	9,883	
				RAZEM	9,883
11 d.1.2	KNR 2-01 0236-01 analogia	Zagęszczenie nasypów ubijakami mechanicznymi; grunty sypkie kat. I-III	m3		
		0,3 * 5,8 * 5,68	m3	9,883	
				RAZEM	9,883
12 d.1.2	KNR 2-02 1101-01 z.sz. 5.4. 9913	Podkłady betonowe na podłożu gruntowym Zastosowano pompę do betonu na samochodzie.	m3		
		0,05 * 5,8 * 5,68	m3	1,647	
				RAZEM	1,647
13 d.1.2	KNR-W 2-02 0606-02	Izolacje przeciwwilgociowe i przeciwwodne z folii polietylenowej szerokiej Krotność = 2	m2		
		5,8 * 5,68	m2	32,944	

Przedmiar

Lp.	Podstawa	Opis i wyliczenia	j.m.	Poszcz.	Razem
				RAZEM	32,944
14	KNNR 6 0606-02	Odwodnienie liniowe	m		
d.1.2		3	m	3,000	
				RAZEM	3,000
15	KNR 2-02 1916-01	Betonowanie płyt posadzkowych Betonem B-25, niezbrojonych o grubości do 12cm - posadzka w spadku z wstępnym zatarciem, z ułożeniem dylatacji środkowych i przyściennych.	m3		
d.1.2		5,8 * 5,68 * 0,12	m3	3,953	
				RAZEM	3,953
2		Nowa wiata			
2.1		Prace ziemne			
16	KNR 2-01 0125-03	Ręczne usunięcie warstwy ziemi urodzajnej (humusu) o grubości do 15 cm bez darni z przewozem taczkami	m2		
d.2.1		7 * 6,8	m2	47,600	
				RAZEM	47,600
17	KNR 2-01 0302-02	Ręczne wykopy fundamentowe z transportem urobku samochodami skrzyniowymi na odległość do 1 km (kat. gruntu III)	m3		
d.2.1		7 * 6,8 * 0,3	m3	14,280	
				RAZEM	14,280
18	KNR 2-01 0312-06	Wykopanie dołów o powierzchni dna do 0,2 m2 i głębokości do 0.7 m (kat. gruntu III)	dół.		
d.2.1		9	dół.	9,000	
				RAZEM	9,000
2.2		Prace betonowe			
19	KNR 2-02 0203-01	Stopy fundamentowe betonowe, o objętości do 0,5 m3 - z zastosowaniem pompy do betonu	m3		
d.2.2		$((3,14 * 0,25 * 0,25) / 4) * 9 * 0,7$	m3	0,309	
				RAZEM	0,309
20	KNR 2-01 0320-0103 analogia	Zасыpywanie wykopów	m3		
d.2.2		0,3 * 5,8 * 6	m3	10,440	
				RAZEM	10,440
21	KNR 2-01 0236-01 analogia	Zagęszczenie nasypów ubijakami mechanicznymi; grunty sypkie kat. I-III	m3		
d.2.2		0,3 * 5,8 * 6	m3	10,440	
				RAZEM	10,440
22	KNR 2-02 1101-01 z.sz. 5.4. 9913	Podkłady betonowe na podłożu gruntowym Zastosowano pompę do betonu na samochodzie.	m3		
d.2.2		0,05 * 5,8 * 6	m3	1,740	
				RAZEM	1,740
23	KNR-W 2-02 0606-02	Izolacje przeciwwilgociowe i przeciwwodne z folii polietylenowej szerokiej Krotność = 2	m2		
d.2.2		5,8 * 6	m2	34,800	
				RAZEM	34,800
24	KNNR 6 0606-02	Odwodnienie liniowe	m		
d.2.2		3	m	3,000	
				RAZEM	3,000
25	KNR 2-02 1916-01	Betonowanie płyt posadzkowych Betonem B-25, niezbrojonych o grubości do 12cm - posadzka w spadku z wstępnym zatarciem, z ułożeniem dylatacji środkowych i przyściennych.	m3		
d.2.2		5,8 * 6 * 0,12	m3	4,176	
				RAZEM	4,176

Przedmiar

Lp.	Podstawa	Opis i wyczerpanie	j.m.	Poszcz.	Razem
3		Zagospodarowanie terenu, utwardzenia, ogrodzenie			
3.1		Utwardzenie terenu			
26 d.3.1	KNR 2-31 0101-01 0101-02	Mechaniczne wykonanie koryta na całej szerokości jezdni w gruncie kat. I-IV głębokości 50 cm	m2		
		169,39	m2	169,390	
				RAZEM	169,390
27 d.3.1	KNR 2-31 0114-01 0114-02	Podbudowa z kruszywa naturalnego - warstwa dolna o grubości po zagęszczeniu 30 cm	m2		
		169,39	m2	169,390	
				RAZEM	169,390
28 d.3.1	KNR 2-31 0105-07 0105-08	Podsypka cementowo-piaskowa z zagęszczeniem mechanicznym - 10 cm grubości warstwy po zagęszczeniu	m2		
		169,39	m2	169,390	
				RAZEM	169,390
29 d.3.1	KNR 2-31 0308-03 0308-04	Nawierzchnia betonowa - warstwa górna o grubości 15 cm	m2		
		169,39	m2	169,390	
				RAZEM	169,390
3.2		Ogrodzenie			
30 d.3.2	KNR 2-01 0317-0501	Wykopy liniowe o ścianach pionowych pod fundamenty, rurociągi, kolektory w gruntach suchych kat. III-IV z wydobyciem urobku łopatą lub wyciągiem ręcznym; głębokość 0,3 m, szerokość 0,3 m - wkopanie siatki $(13,2 + 3,1 + 0,6 + 1 + 3,2 + 3,3 + 11) * 0,2 * 0,3$	m3		
			m3	2,124	
				RAZEM	2,124
31 d.3.2	KNR 2-01 0312-10	Wykopanie dołów o powierzchni dna do 0,2 m2 i głębokości do 1.0 m (kat. gruntu III)	dól.		
		18	dól.	18,000	
				RAZEM	18,000
32 d.3.2	KNR 4-01 0203-01 z.sz. 2.6. 9905-01 analogia	Uzupełnienie niezbrojonych ław i stop fundamentowych z betonu monolitycznego - objętość elementu w jednym miejscu do 0.5 m3	m3		
		$18 * 0,7 * 0,3 * 0,3$	m3	1,134	
				RAZEM	1,134
33 d.3.2	KNR 2-31 0407-03 analogia	Obrzeża betonowe o wymiarach 30x5 cm na podsypce piaskowej z wypełnieniem spoin piaskiem	m		
		35,4	m	35,400	
				RAZEM	35,400
34 d.3.2	KNR 2-02 1803-02	Ogrodzenie z paneli siatkowych ocynkowanych niepowlekanych	m		
		35,4	m	35,400	
				RAZEM	35,400
35 d.3.2	KNR 2-23 0402-04 analogia	Furtka o wym. 120x200 cm z boku przęsła ogrodzenia	szt.		
		1	szt.	1,000	
				RAZEM	1,000
36 d.3.2	analiza indywidualna	Brama ogrodzeniowa dwuskrzydłowa z siatki wys. 2,0m szer. 3-4 m	szt.		
		2	szt.	2,000	
				RAZEM	2,000
3.3		Instalacje			
3.4		wod-kan			
37 d.3.4	KNR 2-01 0215-02	Wykopy oraz przekopy wykonywane koparkami przedsięwziętymi 0.15 m3 na odkład w gruncie kat. III - pod rurociąg	m3		

Przedmiar

Lp.	Podstawa	Opis i wyliczenia	j.m.	Poszcz.	Razem
		16 * 0,90 * 1,20	m3	17,280	
				RAZEM	17,280
38 d.3.4	KNR 2-01 0221-02	Wykopy jamiste wykonywane koparkami podsiębiernymi 0.15 m3 na odkład w gruncie kat.III - wykop pod zbiornik bezodpływowy	m3		
		4 * 2,45 * 3	m3	29,400	
				RAZEM	29,400
39 d.3.4	KNR-W 2-18 0421-02	Kształtki PVC kanalizacji zewnętrznej jednokielichowe łączone na wcisk o śr. zewn. 160 mm	szt		
		5	szt	5,000	
				RAZEM	5,000
40 d.3.4	KNR-W 2-18 0408-02	Kanały z rur PVC łączonych na wcisk o śr. zewn. 160 mm	m		
		17,72	m	17,720	
				RAZEM	17,720
41 d.3.4	KNR 2-25 0301-03 analogia	Zbiornik bezodpływowy kanalizacyjny o pojemności 8m3	szt.		
		1	szt.	1,000	
				RAZEM	1,000
42 d.3.4	KNR 2-01 0215-02	Wykopy oraz przekopy wykonywane koparkami przedsiębiernymi 0.15 m3 na odkład w gruncie kat. III	m3		
		0,9 * 0,3 * 6	m3	1,620	
				RAZEM	1,620
43 d.3.4	KNR 2-01 0317-0201	Wykopy liniowe o ścianach pionowych pod fundamenty, rurociągi, kolektory w gruntach suchych kat.III-IV z wydobyciem urobku łopatą lub wyciągiem ręcznym; głębokość do 1.5 m, szerokość 0.8-1.5 m	m3		
		0,9 * 0,3 * 6	m3	1,620	
				RAZEM	1,620
44 d.3.4	KNR 2-18 0501-01	Kanały rurowe - podłoża z materiałów sypkich o grubości 10 cm	m2		
		0,3 * 6	m2	1,800	
				RAZEM	1,800
45 d.3.4	KNR 2-28 0501-09	Obsypka rurociągu kruszywem dowiezionym	m3		
		0,9 * 0,3 * 6	m3	1,620	
				RAZEM	1,620
46 d.3.4	KNR 2-01 0230-01	Zасыpywanie wykopów spycharkami z przemieszczeniem gruntu na odl. do 10 m w gruncie kat. I-III	m3		
		1,6	m3	1,600	
				RAZEM	1,600
47 d.3.4	KNR-W 2-01 0228-03	Zagęszczenie nasypów zagęszczarkami kat. I-II	m3		
		1,6	m3	1,600	
				RAZEM	1,600
48 d.3.4	KNNR 4 1417-02	Studzienki kanalizacyjne systemowe 250mm	szt.		
		1	szt.	1,000	
				RAZEM	1,000
49 d.3.4	KNR-W 2-18 0109-01 analogia	Sieci wodociągowe - montaż rurociągów z rur polietylenowych (PE, PEHD) o śr. zewnętrznej 32 mm	m		
		1	m	1,000	
				RAZEM	1,000
50 d.3.4	KNR-W 2-18 0112-01	Sieci wodociągowe - montaż kształtek ciśnieniowych PE, PEHD o połączeniach zgrzewano-kołnierzowych (tuleje kołnierzowe na luźny kołnierz) o śr. zewnętrznej do 90 mm	szt.		
		3	szt.	3,000	
				RAZEM	3,000
3.5		Elektryczna			

Przedmiar

Lp.	Podstawa	Opis i wyliczenia	j.m.	Poszcz.	Razem
51 d.3.5	KNNR 5 0307-01	Łączniki i przyciski instalacyjne bryzgoszczelne jednobiegunowe	szt.		
		1	szt.	1,000	
				RAZEM	1,000
52 d.3.5	KNNR 5 0210-01	Przewody kabelkowe o łącznym przekroju żył do 7,5 mm ² układane na gotowych linkach nośnych	m		
		10	m	10,000	
				RAZEM	10,000
53 d.3.5	KNNR 5 0511-02	Oprawy świetlówkowe do pomieszczeń produkcyjnych strugoodporne, pyłoszczelne	kpl.		
		2	kpl.	2,000	
				RAZEM	2,000

ROZDZIAŁ V

ISTOTNE POSTANOWIENIA UMOWY – WZÓR UMOWY

Wzór umowy

Umowa

zawarta w dniu w Złocieńcu
(dalej jako „Umowa”)
pomiędzy

Skarbem Państwa – Państwowym Gospodarstwem Leśnym Lasy Państwowe, Nadleśnictwem Złocieniec z siedzibą przy ul. Myczkowskiego 2, 78-520 Złocieniec, NIP: 6740005428, faks: 94 36 70292, e-mail: zlocieniec@szczecinek.lasy.gov.pl zwanym dalej Zamawiającym, reprezentowanym przez:

Pana Pawła Nowakowskiego – Nadleśniczego

zwanym dalej Zamawiającym

a

.....
NIP:, e-mail: zwanym dalej Wykonawcą

zwani dalej łącznie „Stronami”, a każdy z nich z osobna „Stroną”

o treści następującej:

§ 1

Strony zgodnie oświadczają, że niniejsza Umowa zostaje zawarta w wyniku wyboru oferty Wykonawcy po przeprowadzeniu przez Zamawiającego postępowania w oparciu o Regulamin udzielania zamówień o wartości do 130.000 złotych na zadanie pod nazwą: „ROZBUDOWA INFRASTRUKTURY PUNKTU SKUPU DZICZYZNY NA TERENIE OHZ ”

1. Zamawiający powierza, a Wykonawca przyjmuje do wykonania roboty budowlane obejmujące przedmiot zamówienia, to jest roboty objęte zadaniem pn.: „ROZBUDOWA INFRASTRUKTURY PUNKTU SKUPU DZICZYZNY NA TERENIE OHZ ” (dalej jako „Przedmiot Umowy”).

2. Przedmiot Umowy obejmuje:

Rozbudowę infrastruktury OHZ w leśnictwie Sienica na terenie działki nr 484/3 obr. 0062 Żeńsko, gmina Wierzchowo. Zakres zamówienia obejmuje przebudowę istniejącej wiaty gospodarczej w zakresie zmiany lokalizacji bramy wjazdowej oraz wymiany istniejącej nawierzchni posadzki (kostka betonowa - na beton przemysłowy), budowa niezbędnej infrastruktury technicznej: zewnętrznej instalacji wodociągowej i kanalizacji sanitarnej ze zbiornikiem bezodpływowym i zewnętrznej instalacji elektroenergetycznej wraz z zagospodarowaniem terenu tj. utwardzeniem placu i ogrodzeniem.

3. Zakres robót:

1/ Rozebranie ścian zewnętrznych z desek- 16,24 m²,

2/ Demontaż wrót drewnianych– 18,00 m²,

3/ Wrota przesuwne - montaż na innej ścianie wiaty- 18,00 m²,

4/ Przemieszczenie kontenerów chłodniczych - 3 szt.,

5/ Rozebranie nawierzchni z klinkieru drogowego na podsypce cementowo-piaskowej- 32,944 m²,

6/ Ręczne wykopanie podbudowy głębokości 35 cm - 32,944 m²,

- 7/ Poszycie ścian szkieletowych z desek o szer. 25 cm - 11,928 m²,
- 8/ Poszycie ścian szkieletowych z krat drewnianych- 5,68 m²,
- 9/ Zasypywanie wykopów- 9,883 m³,
- 10/ Zagęszczenie nasypów ubijakami mechanicznymi; grunty sypkie kat. I-III- 9,883 m³,
- 11/ Podkłady betonowe na podłożu gruntowym Zastosowano pompę do betonu na samochodzie.- 1,647m³,
- 12/ Izolacje przeciwwilgociowe i przeciwwodne z folii polietylenowej szerokiej- 32,944 m²,
- 13/ Odwodnienie liniowe – 3,00 m,
- 14/ Betonowanie płyt posadzkowych Betonem B-25, niezbrojonych o grubości do 12cm - posadzka w spadku z wstępnym zatarciem, z ułożeniem dylatacji środkowych i przyściennych - 3,953 m³,
- 15/ Ręczne usunięcie warstwy ziemi urodzajnej (humusu) o grubości do 15 cm bez darni z przewozem taczkami - 47,60 m²,
- 16/ Ręczne wykopy fundamentowe z transportem urobku samochodami skrzyniowymi na odległość do 1 km (kat. gruntu III) - 14,28 m³,
- 17/ Wykopanie dołów o powierzchni dna do 0,2 m² i głębokości do 0.7 m (kat. gruntu III) – 9,00 dół,
- 18/ Stopy fundamentowe betonowe, o objętości do 0,5 m³ - z zastosowaniem pompy do betonu - 0,309 m³,
- 19/ Zasypywanie wykopów - 10,44 m³,
- 20/ Zagęszczenie nasypów ubijakami mechanicznymi; grunty sypkie kat. I-III- 10,44 m³,
- 21/ Podkłady betonowe na podłożu gruntowym Zastosowano pompę do betonu na samochodzie - 1,74 m³,
- 22/ Izolacje przeciwwilgociowe i przeciwwodne z folii polietylenowej szerokiej - 34,80 m²,
- 23/ Odwodnienie liniowe – 3,00 m,
- 24/ Betonowanie płyt posadzkowych Betonem B-25, niezbrojonych o grubości do 12cm - posadzka w spadku z wstępnym zatarciem, z ułożeniem dylatacji środkowych i przyściennych - 4,176 m³,
- 25/ Mechaniczne wykonanie koryta na całej szerokości jezdni w gruncie kat. I-IV głębokości 50 cm- 169,39 m²,
- 26/ Podbudowa z kruszywa naturalnego - warstwa dolna o grubości po zagęszczeniu 30 cm - 169,39 m²,
- 27/ Podsypka cementowo-piaskowa z zagęszczeniem mechanicznym - 10 cm grubości warstwy po zagęszczeniu - 169,39 m²,
- 28/ Nawierzchnia betonowa - warstwa górna o grubości 15 cm - 169,39 m²,
- 29/ Wykopy liniowe o ścianach pionowych pod fundamenty, rurociągi, kolektory w gruntach suchych kat. III-IV z wydobyciem urobku łopatą lub wyciągiem ręcznym; głębokość 0,3 m, szerokość 0,3 m - wkopanie siatki - 2,124 m³,
- 30/ Wykopanie dołów o powierzchni dna do 0,2 m² i głębokości do 1.0 m (kat. gruntu III) – 18,00 dół,
- 31/ Uzupełnienie niezbrojonych ław i stop fundamentowych z betonu monolitycznego - objętość elementu w jednym miejscu do 0.5 m³ - 1,134 m³,
- 32/ Obrzeża betonowe o wymiarach 30x5 cm na podsypce piaskowej z wypełnieniem spoin piaskiem - 35,40 m,
- 33/ Ogrodzenie z paneli siatkowych ocynkowanych niepowlekanych -35,40 m,
- 34/ Furtka o wym. 120x200 cm z boku przęsła ogrodzenia – 1 szt,
- 35/ Brama ogrodzeniowa dwuskrzydłowa z siatki wys. 2,0m szer.3-4 m – 2 szt,

- 36/ Wykopy oraz przekopy wykonywane koparkami przedsiębiornymi 0.15 m³ na odkład w gruncie kat. III - pod rurociąg - 17,28 m³,
- 37/ Wykopy jamiste wykonywane koparkami przedsiębiornymi 0.15 m³ na odkład w gruncie kat.III - wykop pod zbiornik bezodpływowy - 29,40 m³,
- 38/ Kształtki PVC kanalizacji zewnętrznej jednokielichowe łączone na wcisk o śr. zewn. 160 mm – 5,00 szt.,
- 39/ Kanały z rur PVC łączonych na wcisk o śr. zewn. 160 mm – 17,72 m,
- 40/ Zbiornik bezodpływowy kanalizacyjny o pojemności 8m³ – 1 szt.,
- 41/ Wykopy oraz przekopy wykonywane koparkami przedsiębiornymi 0.15 m³ na odkład w gruncie kat. III – 1,62 m³,
- 42/ Wykopy liniowe o ścianach pionowych pod fundamenty, rurociągi, kolektory w gruntach suchych kat.III-IV z wydobyciem urobku łopata lub wyciągiem ręcznym; głębokość do 1.5 m, szerokość 0.8-1.5 m - 1,62 m³,
- 43/ Kanały rurowe - podłoża z materiałów sypkich o grubości 10 cm – 1,80 m²,
- 44/ Obsypka rurociągu kruszywem dowiezionym – 1,62 m³,
- 45/ Zasypywanie wykopów spycharkami z przemieszczeniem gruntu na odl. do 10 m w gruncie kat. I-III - 1,60 m³,
- 46/ Zagęszczenie nasypów zagęszczarkami kat. I-II - 1,60 m³,
- 47/ Studzienki kanalizacyjne systemowe 250mm – 1 szt,
- 48/ Sieci wodociągowe - montaż rurociągów z rur polietylenowych (PE, PEHD) o śr. zewnętrznej 32 mm – 1,00 m,
- 49/ Sieci wodociągowe - montaż kształtek ciśnieniowych PE, PEHD o połączeniach zgrzewano-kołnierzowych (tuleje kołnierzowe na luźny kołnierz) o śr. zewnętrznej do 90 mm – 3,00 m,
- 50/ Łączniki i przyciski instalacyjne bryzgoszczelne jednobiegunowe – 1 szt.,
- 51/ Przewody kabelkowe o łącznym przekroju żył do 7.5 mm² układane na gotowych linkach nośnych – 10,00 m,
- 52/ Oprawy świetlówkowe do pomieszczeń produkcyjnych strugoodporne, pyłoszczelne – 2,00 kpl.

- 4. Ilekroć w niniejszej Umowie jest mowa o „robotach” lub „robotach budowlanych”, rozumie się przez to roboty , o których mowa w ust. 3 powyżej.
- 5. Przedmiot Umowy zostanie wykonany zgodnie z uproszczoną dokumentacją projektową, specyfikacją techniczną wykonania i odbioru robót oraz kosztorysem ofertowym (dalej zwane łącznie „Dokumentacją techniczną”). Dokumentacja projektowa, specyfikacja techniczna wykonania i odbioru robót oraz kosztorys ofertowy, stanowią załączniki do niniejszej Umowy i jej integralną część.
- 6. Wykonawca oświadcza, że otrzymał Dokumentację techniczną, która jest kompletna z punktu widzenia celu, jakiemu ma służyć.
- 7. Wykonawca oświadcza, że dokładnie zapoznał się z:
 - 1) Przedmiotem Umowy opisanym w Dokumentacji technicznej.

§ 2

- 1. Wykonawca oświadcza, że materiały i urządzenia, z których Wykonawca zobowiązuje się wykonać Przedmiot Umowy odpowiadają wymogom:
 - 1) wyrobów dopuszczonych do obrotu zgodnie z przepisami, o których mowa w przepisie art. 10 ustawy z dnia 07 lipca 1994 r. – Prawo budowlane (tekst jedn.: Dz. U. z 2019 r., poz. 1186 z późn. zm.),

- 2) dokumentacji projektowej.
2. Na każde żądanie Zamawiającego Wykonawca obowiązany jest okazać w stosunku do wskazanych materiałów, dane potwierdzające spełnienie wymagań, o których mowa w ust. 1.
3. W celu weryfikacji zatrudnienia przez wykonawcę lub podwykonawcę na podstawie umowy o pracę osób wykonujących wskazane przez zamawiającego czynności w zakresie realizacji zamówienia zamawiający ma prawo do żądania w szczególności:
- 1) oświadczenia wykonawcy lub podwykonawcy o zatrudnieniu pracownika na podstawie umowy o pracę,
 - 2) poświadczony za zgodność z oryginałem kopii umowy o pracę zatrudnionego pracownika,
 - 3) innych dokumentów:
– zawierających informacje, w tym dane osobowe, niezbędne do weryfikacji zatrudnienia na podstawie umowy o pracę, w szczególności imię i nazwisko zatrudnionego pracownika, datę zawarcia umowy o pracę, rodzaj umowy o pracę oraz zakres obowiązków pracownika.

§ 3

1. Termin przekazania Placu budowy: Z przekazania placu budowy Strony sporządzą, podpisany przez przedstawicieli obu Stron, protokół przekazania określający w szczególności datę przekazania Placu budowy.
2. Termin rozpoczęcia robót będących Przedmiotem Umowy:
3. Termin zakończenia robót będących Przedmiotem Umowy:

§ 4

1. W przypadku konieczności powierzenia części robót podwykonawcy (podwykonawcom) z powodu zaistnienia okoliczności których Wykonawca nie mógł przewidzieć przy zawarciu Umowy, do zawarcia przez Wykonawcę umowy z podwykonawcą jest wymagana zgoda Zamawiającego lub brak sprzeciwu, o którym mowa w art. 647¹§ 1 Kodeksu cywilnego.
2. Z zastrzeżeniem postanowienia §8 ust. 1 niniejszej Umowy Wykonawca ma obowiązek przedłożyć Zamawiającemu projekt umowy o podwykonawstwo, której przedmiotem są roboty budowlane wchodzące w zakres Przedmiotu Umowy, a także projekt jej zmiany oraz poświadczoną za zgodność z oryginałem umowę o podwykonawstwo, której przedmiotem są roboty budowlane wchodzące w zakres Przedmiotu Umowy, a także dokument stwierdzający zmianę tej umowy. Zdanie poprzedzające stosuje się odpowiednio do podwykonawcy oraz dalszego podwykonawcy.
3. W przypadku, gdy Wykonawca zamierza realizować Przedmiot Umowy przy pomocy podwykonawców, przed podpisaniem przedmiotowej umowy o podwykonawstwo Wykonawca przedstawił kompletną listę podwykonawców w terminie 7 dni od dnia zawarcia Umowy.
4. Lista podwykonawców stanowić będzie załącznik do Umowy i jej integralną część.
5. Wymagania dotyczące umowy o podwykonawstwo na roboty budowlane, których niespełnienie spowoduje zgłoszenie przez Zamawiającego odpowiednio zastrzeżeń, lub sprzeciwu, określa ust. 6 poniżej.
6. Umowa o podwykonawstwo robót budowlanych powinna zawierać:
 - 1) oznaczenie podwykonawcy (imię nazwisko lub nazwa, adres zamieszkania lub siedziby, NIP, oznaczenie rejestru lub ewidencji, do której jest wpisany, dane rejestrowe, oznaczenie osób upoważnionych do reprezentacji podwykonawcy),
 - 2) realizowany przez podwykonawcę zakres robót budowlanych, oznaczony za pomocą dokumentacji projektowej stanowiącej załącznik do niniejszej Umowy,

- 3) określenie wysokości oraz rodzaju wynagrodzenia (ryczałtowe, kosztorysowe) należnego podwykonawcy, oraz wskazanie rachunku bankowego na jaki będzie przekazywane wynagrodzenie z tego tytułu, a w przypadku wynagrodzenia kosztorysowego maksymalną wartość zobowiązania;
 - 4) zobowiązanie stron do dokonywania wzajemnych rozliczeń wyłącznie przelewem bankowym,
 - 5) zakaz zawierania przez podwykonawcę umów z dalszymi podwykonawcami bez zgody Zamawiającego, wyrażonej w formie pisemnej pod rygorem nieważności,
 - 6) obowiązek zapłaty przez podwykonawcę kary umownej w przypadku naruszenia zakazu o którym mowa w pkt 5 ,
 - 7) zobowiązanie Wykonawcy do zapłaty podwykonawcy wynagrodzenia w terminie nie dłuższym niż 30 dni od doręczenia Wykonawcy faktury stwierdzającej wysokość tego wynagrodzenia; termin zapłaty wynagrodzenia podwykonawcy nie może być dłuższy niż do dnia wystawienia faktury przez Wykonawcę na rzecz Zamawiającego, stwierdzającej wynagrodzenie za roboty budowlane wykonane przy pomocy podwykonawcy,
 - 8) obowiązek poinformowania podwykonawcy o terminie odbioru częściowego/ końcowego robót wykonanych przy udziale podwykonawcy oraz umożliwienie podwykonawcy uczestnictwa w czynności odbioru,
 - 9) obowiązki Wykonawcy w przypadku braku zapłaty wynagrodzenia należnego podwykonawcy w terminie określonym w ust. 6 pkt 7
 - a) zobowiązanie Wykonawcy do złożenia Zamawiającemu polecenia przekazu na rzecz podwykonawcy (w rozumieniu art. 921¹ Kodeksu cywilnego) wynagrodzenia należnego podwykonawcy lub
 - b) zobowiązanie Wykonawcy do zawarcia z podwykonawcą umowy przelewu wierzytelności przysługującej Wykonawcy względem Zamawiającego, w części odpowiadającej wysokości wynagrodzenia należnego podwykonawcy.
7. Zamawiający składa pisemne zastrzeżenia do projektu umowy z podwykonawcą w terminie 14 dni od otrzymania projektu umowy o podwykonawstwo w szczególności w przypadku, gdy:
- 1) projekt nie spełnia wymagań określonych w ust. 6,
 - 2) wysokość wynagrodzenia przewidziana dla podwykonawcy przekracza wysokość wynagrodzenia za daną część robót przewidzianego w umowie pomiędzy Zamawiającym a Wykonawcą lub łączna suma wynagrodzenia przewidziana dla wszystkich podwykonawców przekracza wysokość wynagrodzenia za zakres robót przeznaczonych do podwykonania określony w umowie pomiędzy Zamawiającym a Wykonawcą.
8. Pisemne zastrzeżenia Zamawiający wysyła za pomocą faksu lub poczty elektronicznej oraz listem poleconym. Niezgłoszenie przez Zamawiającego zastrzeżeń w terminie określonym w ust. 7 uważa się za akceptację projektu umowy o podwykonawstwo przez Zamawiającego.

9. Wykonawca przedkłada Zamawiającemu poświadczoną za zgodność z oryginałem kopię umowy zawartej z podwykonawcą, w terminie 7 dni od jej zawarcia. Zdanie poprzedzające stosuje się odpowiednio do umów zawieranych przez podwykonawcę z dalszym podwykonawcą.
10. Zamawiający może złożyć pisemny sprzeciw do umowy z podwykonawcą w przypadku, gdy umowa nie spełnia wymagań określonych w ust. 6 lub w ust. 7, w terminie 14 dni od otrzymania kopii umowy. Pisemny sprzeciw Zamawiający wysyła za pomocą faksu lub poczty elektronicznej oraz listem poleconym. Niezgłoszenie przez Zamawiającego sprzeciwu w tym terminie uważa się za akceptację umowy przez Zamawiającego.
11. Niezgłoszenie zastrzeżeń do projektu ani sprzeciwu do umowy z podwykonawcą oznacza akceptację danego podwykonawcy oraz możliwość dokonania przez Zamawiającego bezpośredniej zapłaty wynagrodzenia na rzecz podwykonawcy, w przypadku uchylenia się przez Wykonawcę od obowiązku zapłaty.
12. Przepisy ust. 1 - 11 stosuje się odpowiednio do dalszych podwykonawców Przedmiotu Umowy oraz do umów zawieranych z dalszymi podwykonawcami robót budowlanych.
13. Przepisy ust. 1-12 stosuje się odpowiednio do zmiany umowy o podwykonawstwo robót budowlanych objętych Przedmiotem Umowy. Wykonawca zobowiązany jest do przedkładania zamawiającemu poświadczonej za zgodność z oryginałem kopii zawartych umów o podwykonawstwo, których przedmiotem są dostawy lub usługi, oraz ich zmian.

§ 5

Wynagrodzenie za wykonanie Przedmiotu Umowy określonego w § 1 Umowy (dalej również jako maksymalne wynagrodzenie) nie przekroczy kwoty zł (słownie złotych: netto. Wynagrodzenie maksymalne zostanie powiększone o kwotę podatku VAT według stawki obowiązującej w dniu wystawienia faktury VAT przez Wykonawcę. Na dzień zawarcia niniejszej Umowy podatek VAT wynosi zł (słownie:), co w wyniku daje wynagrodzenie maksymalne brutto w kwocie: zł (słownie:).

§ 6

1. Wynagrodzenie Wykonawcy, o którym mowa w § 5 rozliczane będzie na podstawie końcowej faktury VAT wystawianej przez Wykonawcę.
2. Rozliczenie końcowe za wykonanie Przedmiotu Umowy nastąpi na podstawie faktury VAT wystawionej przez Wykonawcę w oparciu o bezusterkowy protokół odbioru końcowego Przedmiotu Umowy.
3. Zamawiający ma obowiązek zapłaty wynagrodzenia w terminie do 30 dni licząc od daty doręczenia Zamawiającemu faktury VAT wraz z dokumentami rozliczeniowymi, to jest: protokołem końcowym odbioru robót, protokołami odbioru robót zanikających, dokumentacją techniczną powykonawczą.
4. Strony zgodnie oświadczają, że datą zapłaty jest data złożenia przez Zamawiającego polecenia przelewu wynagrodzenia (lub odpowiedniej jego części) na rachunek bankowy Wykonawcy podany w treści faktury VAT.
5. Należności z tytułu faktur VAT będą płatne przez Zamawiającego przelewem.
6. W przypadku powierzenia przez Wykonawcę robót budowlanych wchodzących w zakres Przedmiotu Umowy podwykonawcy należność za roboty dla Wykonawcy zostanie uregulowana po potwierdzeniu pisemnym przez podwykonawcę, że otrzymał zapłatę za wykonane roboty budowlane, o których

mowa powyżej. Powyższe stosuje się odpowiednio do rozliczeń wynagrodzenia podwykonawcy z dalszym podwykonawcą.

§ 7

1. Wykonawca, podwykonawca lub dalszy podwykonawca przedkłada Zamawiającemu poświadczoną za zgodność z oryginałem kopię umowy o podwykonawstwo, której przedmiotem są dostawy lub usługi w terminie 7 dni od zawarcia tej umowy, z wyłączeniem umów o podwykonawstwo o wartości mniejszej niż 0,5% wynagrodzenia brutto określonego w § 5 niniejszej Umowy.
2. Umowa z podwykonawcą dostaw lub usług powinna przewidywać termin płatności wynagrodzenia za wykonane usługi lub dostawy nie dłuższy niż 30 dni od doręczenia wykonawcy faktury. Jeżeli umowa nie spełnia tego warunku, Zamawiający informuje o tym Wykonawcę i wzywa go do zmiany umowy w zakresie terminu zapłaty wynagrodzenia, pod rygorem obowiązku zapłaty kary umownej, o której mowa w § 16 Umowy.
3. Przedłożenie Zamawiającemu kopii umowy, o której mowa w ust. 1 z zachowaniem 7 dniowego terminu umożliwia Zamawiającemu dokonanie bezpośredniej zapłaty wynagrodzenia na rzecz podwykonawcy dostaw lub usług w przypadku uchylenia się przez Wykonawcę od obowiązku zapłaty, na co Wykonawca wyraża zgodę.
4. Przepisy ust. 1-3 stosuje się odpowiednio do zmiany umowy o podwykonawstwo dostaw lub usług.

§ 8

1. W przypadku uchylenia się od obowiązku zapłaty odpowiednio przez Wykonawcę, podwykonawcę lub dalszego podwykonawcę Przedmiotu Umowy Zamawiający dokonuje bezpośredniej zapłaty wymagalnego wynagrodzenia przysługującego podwykonawcy lub dalszemu podwykonawcy, który zawarł zaakceptowaną przez Zamawiającego umowę o podwykonawstwo, której przedmiotem są roboty budowlane, dostawy lub usługi wchodzące w zakres Przedmiotu Umowy.
2. Wynagrodzenie, o którym mowa w ust. 1, dotyczy wyłącznie należności powstałych po zaakceptowaniu przez Zamawiającego umowy o podwykonawstwo, której przedmiotem są roboty budowlane, lub po przedłożeniu Zamawiającemu poświadczonej za zgodność z oryginałem kopii umowy o podwykonawstwo, której przedmiotem są dostawy lub usługi.
3. Bezpośrednia zapłata obejmuje wyłącznie należne wynagrodzenie, bez odsetek lub innych należności ubocznych, należnych podwykonawcy lub dalszemu podwykonawcy.
4. Przed dokonaniem bezpośredniej zapłaty Zamawiający jest obowiązany umożliwić Wykonawcy zgłoszenie pisemnych uwag dotyczących zasadności bezpośredniej zapłaty wynagrodzenia podwykonawcy lub dalszemu podwykonawcy, o których mowa w ust. 1. Zamawiający informuje o terminie zgłaszania uwag, nie krótszym niż 7 dni od dnia doręczenia tej informacji.
5. W przypadku zgłoszenia uwag, o których mowa w ust. 4, w terminie wskazanym przez Zamawiającego, Zamawiający może:
 - 1) nie dokonać bezpośredniej zapłaty wynagrodzenia podwykonawcy lub dalszemu podwykonawcy, jeżeli Wykonawca wykaże niezasadność takiej zapłaty albo
 - 2) złożyć do depozytu sądowego kwotę potrzebną na pokrycie wynagrodzenia podwykonawcy lub dalszego podwykonawcy w przypadku istnienia zasadniczej wątpliwości Zamawiającego, co do wysokości należnej zapłaty lub podmiotu, któremu płatność się należy, albo
 - 3) dokonać bezpośredniej zapłaty wynagrodzenia podwykonawcy lub dalszemu podwykonawcy, jeżeli podwykonawca lub dalszy podwykonawca wykaże zasadność takiej zapłaty.
6. W przypadku dokonania bezpośredniej zapłaty podwykonawcy lub dalszemu podwykonawcy, o których mowa w ust. 1, Zamawiający potrąca kwotę wypłaconego wynagrodzenia z wynagrodzenia należnego Wykonawcy, na co Wykonawca wyraża nieodwołalną i niegasnącą zgodę.

7. Konieczność wielokrotnego dokonywania bezpośredniej zapłaty podwykonawcy lub dalszemu podwykonawcy, o których mowa w ust. 1, lub konieczność dokonania bezpośrednich zapłat na sumę większą niż 5% wartości Umowy może stanowić podstawę do odstąpienia od Umowy przez Zamawiającego.

§ 9

Obowiązki Wykonawcy w zakresie personelu

1. Wykonawca jest odpowiedzialny za bezpieczeństwo i przestrzeganie przepisów i uregulowań prawnych obowiązujących w Rzeczypospolitej Polskiej, w tym stosowanych do wykonywanych robót budowlanych oraz zasad i przepisów BHP i ppoż. na terenie wykonywanych robót.
2. Wykonawca obowiązany jest zapewnić udział w wykonywaniu osób o odpowiednich kwalifikacjach i w odpowiedniej liczbie („Personel Wykonawcy”) do zakresu robót objętych niniejszą umową.
3. W zakresie, w jakim Zamawiający, na podstawie art. 29 ust. 3a PZP określił w SIWZ wymagania zatrudnienia przez wykonawcę lub podwykonawcę na podstawie umowy o pracę osób wykonujących czynności wchodzące w skład przedmiotu zamówienia, jeżeli wykonanie tych czynności polega na wykonywaniu pracy w sposób określony w art. 22 § 1 ustawy z dnia 26 czerwca 1974 r. - Kodeks pracy (tekst jedn.: Dz. U. z 2018 r. poz. 917 z późn zm.) Wykonawca gwarantuje Zamawiającemu, że osoby wykonujące te czynności będą zatrudnione na podstawie umowy o pracę w rozumieniu Kodeksu pracy, przy czym wykonanie tych zobowiązań („Obowiązek Zatrudnienia”) może nastąpić również poprzez zatrudnienie osób wskazanych przez podwykonawców.
4. Przed rozpoczęciem realizacji czynności, do których odnosi się Obowiązek Zatrudnienia, w stosunku do osób mających wykonywać te czynności, Wykonawca obowiązany jest przedłożyć Zamawiającemu, następujące dokumenty:
 - 1) poświadczoną za zgodność z oryginałem odpowiednio przez Wykonawcę lub podwykonawcę kopię umowy/umów o pracę osób, do których odnosi się Obowiązek Zatrudnienia wraz z dokumentem regulującym zakres obowiązków, jeżeli został sporządzony. Kopia umowy/umów powinna zostać zanonimizowana w sposób zapewniający ochronę danych osobowych pracowników, zgodnie z przepisami ustawy z dnia 10 maja 2018 r. o ochronie danych osobowych (Dz. U. z 2018 r. poz. 1000) tj. w szczególności bez adresów, nr PESEL pracowników. Imię i nazwisko pracownika nie podlega anonimizacji. Informacje takie jak: data zawarcia umowy, rodzaj umowy o pracę i wymiar etatu powinny być możliwe do zidentyfikowania;
 - 2) dokument potwierdzający zgłoszenie pracownika przez pracodawcę do ubezpieczeń lub opłacenie przez pracodawcę ubezpieczeń pracownika, zanonimizowany w sposób zapewniający ochronę danych osobowych pracowników, zgodnie z przepisami ustawy z dnia 10 maja 2018 r. o ochronie danych osobowych (Dz. U. z 2018 r. poz. 1000). Imię i nazwisko pracownika nie podlega anonimizacji.- pod rygorem niedopuszczenia tych osób do realizacji tych czynności. W przypadku zmiany składu osobowego Personelu Wykonawcy realizującego czynności, do których odnosi się Obowiązek Zatrudnienia, przed dopuszczeniem tych osób do wykonywania poszczególnych czynności Wykonawca obowiązany jest przedłożyć Zamawiającemu dla tych osób dokumenty, o których mowa w pkt 1 i 2 powyżej, pod rygorem niedopuszczenia tych osób do realizacji tych czynności.
5. Na każde żądanie Zamawiającego Wykonawca obowiązany jest przedłożyć Zamawiającemu dla osób realizujących czynności, do których odnosi się Obowiązek Zatrudnienia dokumenty, o których mowa w ust. 4. Nieprzedłożenie dokumentów, o których mowa w zdaniu poprzednim stanowi przypadek naruszenia Obowiązku Zatrudnienia.
6. W przypadku wątpliwości co do przestrzegania przepisów prawa pracy przez Wykonawcę lub podwykonawcę, Zamawiający może zwrócić się o przeprowadzenie kontroli przez Państwową Inspekcję Pracy.
7. Wykonawca zobowiązuje się do wykonywania poszczególnych robót wchodzących w skład Przedmiotu Umowy przez osoby wskazane w Ofercie. Zamawiający dopuszcza możliwość zmiany osób, o których mowa w zdaniu poprzednim, na inne posiadające co najmniej taką samą wiedzę i kwalifikacje oraz wymagane uprawnienia, jak wymagane w SIWZ. O planowanej zmianie osób lub dodatkowych osobach,

przy pomocy których Wykonawca wykonuje Przedmiot Umowy, Wykonawca zobowiązany jest powiadomić Zamawiającego na piśmie przed dopuszczeniem tych osób do wykonywania robót. Postanowienia niniejszego ustępu nie uchybiają zobowiązaniom Wykonawcy wynikającym z Obowiązku Zatrudnienia, a jeżeli przyjął takie zobowiązanie także z Obowiązku Samodzielnej Realizacji.

8. Wykonawca zobowiązuje się dopuścić do wykonywania poszczególnych robót wchodzących w skład Przedmiotu Umowy osoby, które zgodnie z obowiązującymi przepisami posiadają kwalifikacje do ich wykonania (np. odbyły odpowiednie szkolenia i ukończyły je z wynikiem pozytywnym, posiadają wymagane zaświadczenia kwalifikacyjne itp.). Obowiązek, pisany w zdaniu poprzednim dotyczy również zmiany osób wykonujących poszczególne roboty wchodzące w skład Przedmiotu Umowy.

9. W przypadku stwierdzenia przez Przedstawiciela Zamawiającego wykonywania robót przez osoby, które nie powinny być dopuszczone do wykonywania tych robót z powodu braku odpowiednich kwalifikacji lub wymaganego prawem ich potwierdzenia, Przedstawiciel Zamawiającego jest uprawniony do wstrzymania wykonywania robót przez Wykonawcę lub żądania zaprzestania wykonywania tych robót przez taką osobę. Powyższe nie narusza uprawnień Zamawiającego, o których mowa w § 11 Umowy.

10. Wykonawca zobowiązany jest poinformować Personel Wykonawcy oraz podwykonawców o zagrożeniach dla zdrowia i życia istniejących na terenie, na którym roboty będą wykonywane, w szczególności o zagrożeniach, przed którymi chronić ich będą środki ochrony indywidualnej oraz przekazać informacje o tych środkach i zasadach ich stosowania, jak również o działaniach ochronnych i zapobiegawczych, jakie mogą zostać podjęte w celu wyeliminowania lub ograniczenia tych zagrożeń.

11. Przedstawiciel Zamawiającego uprawniony jest do sprawdzania tożsamości Personelu Wykonawcy uczestniczącego w realizacji robót.

§ 10

1. Zamawiający przewiduje możliwość zmian postanowień zawartej umowy w stosunku do treści oferty, na podstawie której dokonano wyboru wykonawcy, poprzez przedłużenie terminu zakończenia robót o okres odpowiadający wstrzymaniu lub opóźnieniu robót w przypadku:

1) wystąpienia konieczności udzielenia wykonawcy zamówień dodatkowych, nieobjętych zamówieniem podstawowym, które wstrzymują lub opóźniają realizację przedmiotu umowy.

2) wystąpienia konieczności wykonania robót dodatkowych, zamiennych lub zaniechanych, które wstrzymują lub opóźniają realizację przedmiotu umowy.

3) wystąpienia wad dokumentacji projektowej skutkujących koniecznością dokonania zmian w dokumentacji projektowej, jeżeli uniemożliwia to lub wstrzymuje realizację określonego rodzaju robót mających wpływ na termin wykonania robót.

4) wystąpienia niekorzystnych warunków atmosferycznych uniemożliwiających prawidłowe wykonanie robót, w szczególności z powodu technologii realizacji prac określonych umową, normami lub innymi przepisami, wymagającej konkretnych warunków atmosferycznych, jeżeli konieczność wykonania prac w tym okresie nie jest następstwem okoliczności, za które Wykonawca ponosi odpowiedzialność.

2. Zamawiający przewiduje możliwość zmian postanowień zawartej umowy w stosunku do treści oferty, na podstawie której dokonano wyboru Wykonawcy, poprzez zmianę sposobu wykonania przedmiotu umowy, zmianę wynagrodzenia Wykonawcy lub poprzez przedłużenie terminu zakończenia robót w przypadku:

1) zmian technologicznych korzystnych dla Zamawiającego spowodowanych w szczególności: pojawieniem się na rynku materiałów lub urządzeń nowszej generacji lub nowszej technologii wykonania robót umożliwiających uzyskanie lepszej jakości robót.

2) konieczności zrealizowania jakiegokolwiek części robót, objętych przedmiotem umowy, przy zastosowaniu odmiennych rozwiązań technicznych lub technologicznych niż wskazane w dokumentacji projektowej, a wynikających ze stwierdzonych wad tej dokumentacji.

3) wystąpienia odbiegających w sposób istotny od przyjętych w dokumentacji projektowej warunków geologicznych, geotechnicznych lub hydrologicznych, które mogą skutkować w świetle dotychczasowych założeń niewykonaniem lub nienależytym wykonaniem przedmiotu umowy.

- 4) wystąpienia odbiegających w sposób istotny od przyjętych w dokumentacji projektowej warunków terenu budowy, w szczególności napotkania nie zinwentaryzowanych lub błędnie zinwentaryzowanych sieci, instalacji lub innych obiektów budowlanych.
 - 5) konieczności zrealizowania przedmiotu umowy przy zastosowaniu innych rozwiązań technicznych lub materiałowych.
 - 6) wystąpienia konieczności wykonania robót zamiennych lub zaniechanych.
3. Zmiany do niniejszej umowy mogą być wnoszone tylko na piśmie za obopólną zgodą stron w formie aneksu do umowy pod rygorem nieważności.

§ 11

1. Do obowiązków Zamawiającego należy:
 - 1) przekazanie dokumentacji technicznej w terminie trzech dni od dnia zawarcia Umowy
 - 2) przekazanie Placu budowy,
 - 3) zapłata za wykonane i odebrane części Przedmiotu Umowy,
 - 4) zapewnienie nadzoru inwestorskiego,
 - 5) przeprowadzenie odbioru częściowego Przedmiotu Umowy,
 - 6) przeprowadzenie odbioru końcowego Przedmiotu Umowy.
2. Do obowiązków Wykonawcy należy w szczególności:
 - 1) wykonanie czynności wymienionych w art. 22 ustawy z dnia 07 lipca 1994r. – Prawo budowlane (tekst jedn.: Dz. U. z 2019 r., poz. 1186 z późn. zm.),
 - 2) zagospodarowanie Placu budowy oraz jego zabezpieczenie,
 - 3) wykonanie Przedmiotu Umowy w oparciu o i zgodnie z Dokumentacją techniczną,
 - 4) realizacja zaleceń wpisanych do dziennika budowy,
 - 5) wykonanie robót tymczasowych, które mogą być potrzebne podczas wykonywania robót podstawowych,
 - 6) skompletowanie i przedstawienie Zamawiającemu dokumentów pozwalających na ocenę prawidłowego wykonania Przedmiotu Umowy podczas dokonywania odbiorów, a w szczególności: powykonawczej dokumentacji projektowej, protokołów badań i sprawdzeń, dziennika budowy, świadectw kontroli jakości, oświadczeń kierownika budowy o których mowa w art. 57 ust. 1 pkt. 2) lit. a) i lit. b) ustawy z dnia 07 lipca 1994 r. - Prawo budowlane (tekst jedn.: Dz. U. z 2019 r., poz. 1186 z późn. zm.),
 - 7) zapewnienie na czas wykonywania Przedmiotu Umowy kierownika budowy wskazanego w ofercie Wykonawcy, a w przypadku konieczności zamiany któregośkolwiek z kierowników - uzgodnienie nowego kierownika z Zamawiającym,
 - 8) utrzymanie ładu i porządku na Placu budowy, każdorazowo po zakończeniu wykonywania robót budowlanych wchodzących w zakres Przedmiotu Umowy usunięcie poza Plac budowy wszelkich urządzeń tymczasowego zaplecza które stały się zbędne dla dalszego wykonywania Umowy, oraz pozostawienie całego Placu budowy czystego i w stanie nadającym się do używania zgodnie z przeznaczeniem,
 - 9) zorganizowanie i kierowanie budową w sposób zgodny z obowiązującymi przepisami bhp oraz zapewnienie warunków p.poż. określonych we właściwych przepisach prawa,
 - 10) informowanie Zamawiającego o terminie zakrycia robót budowlanych ulegających zakryciu, oraz terminie odbioru robót zanikających, a w przypadku zaniechania tego obowiązku odkrycie tych robót lub wykonanie otworów niezbędnych do zbadania robót ulegających zakryciu, a następnie przywrócenie robót do stanu poprzedniego,
 - 11) udostępnienie Placu budowy innym wykonawcom wskazanym przez Zamawiającego w czasie wykonywania Przedmiotu Umowy,

- 12) doprowadzenia majątku Zamawiającego do stanu pierwotnego lub poprawienia wad w wykonaniu robót budowlanych w przypadku zniszczenia lub uszkodzenia majątku Zamawiającego lub wadliwego wykonania Przedmiotu Umowy lub poszczególnych robót budowlanych wchodzących w zakres Przedmiotu Umowy,
 - 13) zorganizowanie zaplecza socjalno - technicznego budowy w rozmiarach koniecznych do realizacji Przedmiotu Umowy,
 - 14) strzeżenie mienia znajdującego się na Placu budowy w terminie od daty przejęcia Placu budowy do daty przekazania Przedmiotu Umowy do eksploatacji,
 - 15) wykonanie wszelkich związanych z wykonaniem Przedmiotu Umowy prac geodezyjnych wynikłych w trakcie wykonywania Przedmiotu Umowy, jak i po jego zakończeniu. Koszty tych prac poniesie Wykonawca,
 - 16) wykonanie i utrzymanie na swój koszt oznakowania robót i zaplecza socjalno – technicznego budowy na czas trwania budowy.
3. Zamawiający zastrzega sobie prawo do przeprowadzenia kontroli wykonania obowiązków, o których mowa w ust. 2 powyżej. W przypadku stwierdzenia uchybienia obowiązkowi, o których mowa w ust. 2 powyżej zostanie sporządzona notatka służbowa, a Wykonawca zostanie wezwany do złożenia wyjaśnień w terminie 3 dni roboczych.

§ 12

1. Wykonawca zapewni potrzebne oprzyrządowanie, potencjał ludzki oraz materiały wymagane do zbadania na żądanie Zamawiającego jakości robót wykonanych z materiałów Wykonawcy na Placu budowy, a także do sprawdzenia ilości zużytych materiałów.
2. Badania, o których mowa w ust. 1 powyżej, będą wykonywane przez Wykonawcę na własny koszt.
3. W przypadku braku wykonania żądania Zamawiającego, o którym mowa w ust. 1 powyżej, we wskazanym przez Zamawiającego terminie, Zamawiający ma prawo do zlecenia wykonania badań osobie trzeciej na koszt i ryzyko Wykonawcy

§ 13

Wykonawca zobowiązuje się do umożliwienia wstępu na Plac budowy pracownikom organów nadzoru budowlanego, do których należy wykonywanie zadań określonych ustawą z dnia 07 lipca 1994 r. - Prawo budowlane (tekst jedn.: Dz. U. z 2019 r., poz. 1186 z późn. zm.) oraz udostępnienia im danych i informacji wymaganych tą ustawą oraz innym pracownikom, których Zamawiający wskaże w okresie realizacji zadania.

§ 14

1. Inspektorem nadzoru działającym w imieniu Zamawiającego w związku z wykonywaniem niniejszej Umowy będzie
2. Przedstawicielem Zamawiającego, uprawnionym do odbioru robót i podejmowania wszystkich decyzji wynikających z niniejszej Umowy, a w tym w szczególności dotyczących Przedmiotu Umowy będzie
3. Dla czynności wynikających z niniejszej Umowy lub dotyczących Przedmiotu Umowy przekraczających zakres zwykłego zarządu, w szczególności do zmiany terminu wykonania Przedmiotu Umowy lub podwyższenia wynagrodzenia, o którym mowa w § 5 Umowy – wymagana jest zgoda Nadleśniczego wyrażona w formie pisemnej pod rygorem nieważności.

§ 15

- 1) Wykonawca ustanawia kierownika budowy w osobie i oświadcza, że wyżej wymieniony kierownik budowy posiada przygotowanie zawodowe w specjalności techniczno-budowlanej wymaganej do wykonania Przedmiotu Umowy wynikające ze stwierdzenia przygotowania zawodowego wydanego przez

2) Kierownik budowy działa w ramach obowiązków wynikających z przepisów ustawy z dnia 07 lipca 1994 r. – Prawo budowlane (tekst jedn.: Dz. U. z 2019 r., poz. 1186 z późn. zm.).

3) Zmiana osób wymienionych w ust. 1 nie wymaga zmiany Umowy, a jedynie pisemnego powiadomienia drugiej Strony. W każdym przypadku zmiany kierownika budowy wymagane jest złożenie oświadczenia o treści wskazanej w ust. 1 powyżej.

§ 16

1. Strony ustalają odpowiedzialność za niewykonanie lub nienależyte wykonanie zobowiązań wynikających z niniejszej Umowy w formie kar umownych lub odszkodowania w przypadkach i wysokości określonej w ust. 2 poniżej.
2. Zamawiający może naliczyć Zamawiającemu karę umowną z tytułu:
 - a) opóźnienia w rozpoczęciu wykonania Przedmiotu Umowy w stosunku do terminu określonego w § 3 ust. 2 Umowy, w wysokości 0,2 % maksymalnego wynagrodzenia brutto Wykonawcy, o którym mowa w § 5 Umowy, za każdy dzień opóźnienia,
 - b) opóźnienia w zakończeniu wykonania Przedmiotu Umowy w stosunku do terminu określonego w § 3 ust. 3 Umowy, w wysokości 0,2 % maksymalnego wynagrodzenia brutto Wykonawcy, o którym mowa w § 5 Umowy, za każdy dzień opóźnienia,
 - c) opóźnienia w usunięciu wad stwierdzonych przy odbiorze częściowym, odbiorze końcowym lub w okresie gwarancji lub rękojmi w wysokości 0,2 % maksymalnego wynagrodzenia brutto Wykonawcy, o którym mowa w § 5 Umowy, za każdy dzień opóźnienia,
 - d) odstąpienia od Umowy przez Zamawiającego lub Wykonawcę z przyczyn leżących po stronie Wykonawcy, w wysokości 10% maksymalnego wynagrodzenia brutto Wykonawcy, o którym mowa w § 5 Umowy,
 - e) nieprzedłożenia do zaakceptowania Zamawiającemu projektu umowy o podwykonawstwo robót budowlanych lub projektu zmiany tej umowy w wysokości 5% maksymalnego wynagrodzenia brutto Wykonawcy, o którym mowa w § 5 Umowy, za każdy przypadek nieprzedłożenia,
 - f) nieprzedłożenia Zamawiającemu kopii umowy o podwykonawstwo lub jej zmiany, w wysokości 5% maksymalnego wynagrodzenia brutto Wykonawcy, o którym mowa w § 5 Umowy, za każdy przypadek nieprzedłożenia,
 - g) braku zapłaty w terminie wynagrodzenia należnego podwykonawcy lub dalszemu podwykonawcy, w wysokości 5% maksymalnego wynagrodzenia brutto Wykonawcy, o którym mowa w § 5 Umowy, za każdy przypadek naruszenia,
 - h) zaniechania zmiany umowy o podwykonawstwo, której przedmiotem są dostawy lub usługi, w zakresie terminu zapłaty wynagrodzenia podwykonawcy, w wysokości 5% maksymalnego wynagrodzenia brutto Wykonawcy, o którym mowa w § 5 Umowy, za każdy przypadek zaniechania,
 - i) opóźnienia w wykonaniu przez Wykonawcę obowiązku wpłaty kwoty zabezpieczenia wskazanej w § 20 ust. 1 Umowy w terminie przewidzianym w § 20 ust. 6 Umowy, w wysokości 0,2 % maksymalnego wynagrodzenia brutto Wykonawcy, o którym mowa w § 5 Umowy, za każdy dzień opóźnienia

- j) naruszenia przez Wykonawcę któregokolwiek z obowiązków, o których mowa § 10 ust. 2 Umowy w wysokości 0,5% maksymalnego wynagrodzenia brutto Wykonawcy, o którym mowa w § 5 Umowy, za każdy przypadek naruszenia
 - k) za każdy przypadek naruszenia przez Wykonawcę obowiązku zatrudnienia na podstawie umowy o pracę, o których mowa w art. 29 ust. 3a.- przewiduje się sankcje z tytułu niespełnienia wymagań w wysokości 2.000 zł.
3. Wykonawca może naliczyć Zamawiającemu karę umowną z tytułu:
- a) zwłoki w przekazaniu Placu budowy w wysokości 0,2% maksymalnego wynagrodzenia brutto Wykonawcy, o którym mowa w §5 Umowy, za każdy dzień zwłoki,
 - b) z tytułu odstąpienia od Umowy z przyczyn leżących po stronie Zamawiającego - w wysokości 10% maksymalnego wynagrodzenia brutto Wykonawcy, o którym mowa w § 5 Umowy. Kara umowna nie obowiązuje, jeżeli odstąpienie od Umowy nastąpi z przyczyn, opisanych w SIWZ oraz w przypadku odstąpienia na podstawie art. 649(4) KC.
4. Zamawiający zastrzega sobie prawo do odszkodowania uzupełniającego, przenoszącego wysokość kar umownych do wysokości rzeczywiście poniesionej szkody. Naliczenie lub wyegzekwowanie kary umownej nie wyłącza możliwości kierowania do Wykonawcy roszczeń o zapłatę odszkodowania przewyższającego tę karę.
5. Zamawiający może dokonać potrącenia wierzytelności przysługujących mu z tytułu naliczonych kar umownych z wynagrodzenia Wykonawcy lub z zabezpieczenia należytego wykonania Umowy.
6. Wykonawca wyraża zgodę na potrącenie naliczonej kary umownej ze swojego wynagrodzenia. Potrącenie nastąpi na podstawie noty księgowej wystawionej przez Zamawiającego.
7. W przypadku braku możliwości potrącenia kar umownych z wynagrodzenia – termin zapłaty przez Wykonawcę z tytułu kar umownych ustala się na 14 dni od daty doręczenia Wykonawcy przez Zamawiającego noty księgowej lub wezwania do zapłaty.

§ 17

Wykonawca jest odpowiedzialny za bezpieczeństwo na Placu budowy i ponosi odpowiedzialność za wszelkie szkody wynikłe w związku z wykonywaniem Przedmiotu Umowy lub dokonywaniem lub zaniechaniem jakichkolwiek innych czynności (w tym usuwaniem wad lub usterek w okresie gwarancyjnym określonym w § 19 Umowy), w czasie:

- 1) od dnia przekazania Placu Budowy do dnia sporządzenia bezusterkowego protokołu odbioru końcowego lub potwierdzenia przez **Zamawiającego** zakończenia Umowy oraz
- 2) od dnia przystąpienia przez **Wykonawcę** do usunięcia wad do dnia usunięcia tych wad.

§ 18

- 1. Wykonawca zgłosi Zamawiającemu gotowość do odbioru końcowego Przedmiotu Umowy w formie pisemnej pod rygorem nieważności.
- 2. Odbiór, o którym mowa w ust. 1, dokonany zostanie komisyjnie z udziałem przedstawicieli Wykonawcy i Zamawiającego, a także – w przypadku wykonywania określonych robót przez podwykonawcę lub dalszego podwykonawcę – również przy udziale odpowiednio przedstawicieli podwykonawcy lub dalszego podwykonawcy.

3. Zamawiający wyznaczy termin i rozpocznie odbiór końcowy Przedmiotu Umowy w terminie do 14 dni od daty zawiadomienia go o zakończeniu Przedmiotu Umowy i osiągnięcia gotowości do odbioru, zawiadamiając o tym Wykonawcę.
4. Zamawiający ma prawo przerwać odbiór końcowy Przedmiotu Umowy, jeżeli Wykonawca nie wykonał Przedmiotu Umowy w całości.
5. Jeżeli podczas częściowego lub końcowego odbioru Przedmiotu Umowy ujawnione zostaną wady Przedmiotu Umowy lub jego części i nie nadają się one do usunięcia, to:
 - 1) jeżeli umożliwiają używanie wykonanej części Przedmiotu Umowy będącej przedmiotem odbioru zgodnie z przeznaczeniem, Zamawiający może obniżyć wynagrodzenie poprzez dokonanie potrącenia części wynagrodzenia, oceniając jakość wykonanych robót w stosunku do wymagań przyjętych w Umowie,
 - 2) jeżeli uniemożliwiają używanie wykonanej części Przedmiotu Umowy będącej przedmiotem odbioru zgodnie z przeznaczeniem, Zamawiający może od Umowy odstąpić.
6. Strony zgodnie postanawiają, że termin usunięcia przez Wykonawcę nadających się do usunięcia wad, stwierdzonych przy częściowym lub końcowym odbiorze Przedmiotu Umowy lub wad powstałych w okresie gwarancyjnym, o którym mowa w §19 Umowy, wynosić będzie 14 dni, chyba, że w trakcie odbioru Strony postanowią inaczej i zostanie to potwierdzone w formie pisemnej pod rygorem nieważności przez Zamawiającego i Wykonawcę.
7. Wykonawca zobowiązany jest do zawiadomienia na piśmie Zamawiającego o usunięciu wad oraz do wnioskowania o wyznaczenie terminu odbioru zakwestionowanych uprzednio robót jako wadliwych. W takim przypadku stosuje się odpowiednio postanowienia ust. 7.
8. Z czynności odbioru Przedmiotu Umowy Strony spiszą protokół odbioru Przedmiotu Umowy zawierający wszelkie ustalenia dokonane w toku odbioru oraz terminy na usunięcie stwierdzonych wad.
9. Zamawiający wyznaczy datę pogwarancyjnego odbioru robót przed upływem terminu gwarancji. Zamawiający powiadomi o tym terminie Wykonawcę w formie pisemnej, e-mailem lub faksem. Z pogwarancyjnego odbioru robót Strony spiszą protokół pogwarancyjnego odbioru robót. Postanowienia ust. 1 – 7 powyżej stosuje się odpowiednio.
10. Po protokolarnym potwierdzeniu usunięcia wad stwierdzonych przy odbiorze końcowym i po upływie okresu rękojmi i gwarancji i sporządzeniu pogwarancyjnego protokołu odbioru rozpoczynają swój bieg terminy na zwrot (zwolnienie) zabezpieczenia należytego wykonania Umowy, o których mowa w § 20 ust. 3 Umowy.

§ 19

1. Wykonawca udziela Zamawiającemu gwarancji jakości na wykonany Przedmiot Umowy na okres ... **miesiący**.
2. Bieg terminu gwarancji rozpoczyna się w dniu następnym licząc od daty sporządzenia protokołu odbioru Przedmiotu Umowy, potwierdzenia usunięcia wad stwierdzonych przy odbiorze końcowym Przedmiotu Umowy lub potwierdzenia przez Zamawiającego zakończenia Umowy.
3. Na urządzenia zakupione przez Wykonawcę, Wykonawca udziela gwarancji zgodnej z gwarancją jaką dają ich producenci, lecz nie krótszą niż 36 miesięcy.
4. Zamawiający może dochodzić roszczeń z tytułu gwarancji także po terminie określonym w ust. 1, jeżeli reklamował wadę przed upływem tego terminu lub jeżeli skutki wady zaistniałej w terminie określonym w ust. 1 ujawniły się dopiero po jego upływie.
5. Jeżeli Wykonawca nie usunie wad w terminie 14 dni od daty ich zgłoszenia przez Zamawiającego lub jeżeli wskutek wadliwie wykonanych robót wystąpią zjawiska zagrażające bezpieczeństwu ruchu, a roboty zabezpieczające nie zostaną podjęte przez Wykonawcę niezwłocznie, tj. nie później niż 3 dni od daty powiadomienia, to Zamawiający może zlecić

wykonanie odpowiednich czynności stronie trzeciej na koszt i ryzyko Wykonawcy. W tym przypadku koszty usuwania wad będą pokrywane w pierwszej kolejności z zatrzymanej kwoty będącej zabezpieczeniem należytego wykonania Umowy.

§ 20

1. Ustala się zabezpieczenie należytego wykonania Umowy w wysokości 5% maksymalnego wynagrodzenia brutto, o którym mowa w § 5 Umowy, to jest kwotę: zł (słownie:).
2. Strony postanawiają, że:
 - 1) 30% wniesionego zabezpieczenia należytego wykonania Umowy jest przeznaczone na zabezpieczenie roszczeń z tytułu rękojmi za wady,
 - 2) 100% wniesionego zabezpieczenia przeznacza się jako gwarancję zgodnego z Umową wykonania robót.
3. Zabezpieczenie należytego wykonania Umowy będzie zwrócone Wykonawcy w terminach i wysokościach jak niżej:
 - 1) 70% wysokości zabezpieczenia w terminie 30 dni od dnia wykonania zamówienia i uznania przez Zamawiającego za należyte wykonane (stwierdzone w końcowym odbiorze robót) lub od dnia potwierdzenia usunięcia wad stwierdzonych przy odbiorze,
 - 2) 30% wysokości zabezpieczenia w terminie 15 dni po upływie okresu rękojmi za wady.
4. Zamawiający może wstrzymać się ze zwrotem części zabezpieczenia należytego wykonania Umowy, o którym mowa w ust. 3 pkt. 2) powyżej, w przypadku, kiedy Wykonawca nie usunął w terminie wad stwierdzonych w trakcie odbioru lub jest w trakcie ich usuwania.
5. Jeżeli w trakcie wykonywania Przedmiotu Umowy wynagrodzenie, o którym mowa w § 5 Umowy ulegnie zmianie, to wartość zabezpieczenia, o którym mowa w ust. 1 odpowiednio zostanie zmieniona.
6. Zabezpieczenie, o którym mowa w ust. 1 zostanie wpłacone w formie gwarancji ubezpieczeniowej w terminie do dnia

§ 21

1. Zamawiającemu przysługuje prawo do odstąpienia od Umowy, jeżeli:
 - 1) Wykonawca nie rozpoczął robót w terminie 7 dni od daty przekazania Placu budowy lub nie przystąpił do odbioru Placu budowy w terminie określonym w § 3 ust. 1 Umowy,
 - 2) Wykonawca przerwał z przyczyn leżących po stronie Wykonawcy realizację robót i przerwa ta trwa dłużej niż 14 dni,
 - 3) wystąpi istotna zmiana okoliczności powodująca, że wykonanie Umowy nie leży w interesie publicznym, czego nie można było przewidzieć w chwili zawarcia Umowy - odstąpienie od Umowy w tym przypadku może nastąpić w terminie 30 dni od powzięcia wiadomości o powyższych okolicznościach. W takim wypadku Wykonawca może żądać wyłącznie wynagrodzenia należnego z tytułu wykonania części Umowy,
 - 4) Wykonawca realizuje roboty przewidziane Umową w sposób niezgodny z Dokumentacją techniczną, wskazaniami Zamawiającego lub postanowieniami Umowy, w tym w szczególności w przypadku realizacji Przedmiotu Umowy przy pomocy podwykonawcy, w stosunku do którego został wniesiony sprzeciw ,
 - 5) w wyniku wszczętego postępowania egzekucyjnego nastąpiło zajęcie co najmniej jednego składnika majątku Wykonawcy;

- 6) w stosunku do Wykonawcy ogłoszona została upadłość.
2. Wykonawcy przysługuje prawo odstąpienia od Umowy w szczególności, jeżeli Zamawiający zawiadomi Wykonawcę, iż wobec zaistnienia uprzednio nieprzewidzianych okoliczności nie będzie mógł spełnić swoich zobowiązań umownych wobec Wykonawcy. Odstąpienie od Umowy przez Wykonawcę powinno nastąpić w formie pisemnej w terminie 30 dni od daty powzięcia wiadomości o okolicznościach, o których mowa w ust. 1 i musi zawierać uzasadnienie.
3. W przypadku odstąpienia od Umowy Wykonawcę oraz Zamawiającego obciążają następujące obowiązki szczegółowe:
- 1) Wykonawca zabezpieczy przerwane roboty w zakresie obustronnie uzgodnionym na koszt Strony, z której winy nastąpiło odstąpienie od Umowy lub przerwanie robót,
 - 2) Wykonawca sporządzi wykaz tych materiałów, które nie mogą być wykorzystane przez Wykonawcę do realizacji innych robót nie objętych niniejszą Umową, jeżeli odstąpienie od Umowy nastąpiło z przyczyn niezależnych od Wykonawcy,
 - 3) Wykonawca zgłosi do dokonania przez Zamawiającego odbioru robót przerwanych oraz robót zabezpieczających, jeżeli odstąpienie od Umowy, nastąpiło z przyczyn, za które Wykonawca nie odpowiada,
 - 4) w terminie 14 dni od daty zgłoszenia, o którym mowa w pkt 3) Wykonawca przy udziale Zamawiającego sporządzi szczegółowy protokół inwentaryzacji robót w toku wraz z kosztorysem zamiennym według stanu na dzień odstąpienia; protokół inwentaryzacji robót w toku stanowić będzie podstawę do wystawienia faktury VAT przez Wykonawcę,
 - 5) Wykonawca niezwłocznie, nie później jednak niż w terminie 14 dni, usunie z Placu budowy urządzenia zaplecza, z wyłączeniem urządzeń zaplecza dostarczonych przez Zamawiającego.
4. Zamawiający w razie odstąpienia od Umowy z przyczyn, za które Wykonawca nie odpowiada, obowiązany jest do:
- 1) dokonania odbioru części przerwanej Przedmiotu Umowy oraz do zapłaty wynagrodzenia za część Przedmiotu Umowy, która została wykonana do dnia odstąpienia z tym zastrzeżeniem, że wynagrodzenie należy się tylko za część wykonanych robót objętych dyspozycją postanowienia §1 Umowy,
 - 2) protokolarnego przejęcia od Wykonawcy Placu budowy.
5. Strona, z której winy nastąpiło odstąpienie od Umowy może zostać obciążona przez drugą Stronę obowiązkiem zapłaty kary umownej zgodnie z §16 Umowy. W przypadku zbiegu podstaw do naliczenia kilku kar umownych – kary umowne sumują się.
6. Oświadczenie o odstąpieniu od umowy może zostać złożone w terminie 30 dni od dnia powzięcia informacji o przyczynie odstąpienia określonej w ust. 1.

§ 22

1. W sprawach nie uregulowanych niniejszą Umową stosuje się przepisy powszechnie obowiązującego prawa, w tym w szczególności przepisy ustawy – Kodeks cywilny i ustawy z dnia 07 lipca 1994 r. – Prawo budowlane (tekst jedn.: Dz. U. z 2019 r., poz. 1186 z późn. zm.), a także postanowienia Specyfikacji Istotnych Warunków Zamówienia na zamówienie pod nazwą „ROZBUDOWA INFRASTRUKTURY PUNKTU SKUPU DZICZYZNY NA TERENIE OHZ”, której przedmiot zamówienia jest tożsamy z Przedmiotem Umowy oraz treść oferty złożonej przez Wykonawcę.

2. W przypadku sprzeczności postanowień Umowy z postanowieniami Specyfikacji Istotnych Warunków Zamówienia na zamówienie pod nazwą „ROZBUDOWA INFRASTRUKTURY PUNKTU SKUPU DZICZYZNY NA TERENIE OHZ” , której przedmiot zamówienia jest tożsamy z Przedmiotem Umowy lub treścią oferty złożonej przez Wykonawcę - wiążące dla Stron są postanowienia Umowy.
3. Wszelkie zmiany postanowień mogą być dokonane w formie pisemnej pod rygorem nieważności.
4. Wszelkie spory mogące wyniknąć w związku z wykonywaniem lub wykonaniem niniejszej Umowy będą rozstrzygane przez sąd powszechny właściwy dla Zamawiającego.
5. Umowę sporządzono w dwóch jednobrzmiących egzemplarzach, po jednym egzemplarzu dla każdej ze Stron.
6. Strony zgodnie ustalają, że w przypadku nieważności niektórych postanowień Umowy, pozostałe jej postanowienia są dla Stron wiążące.

Zamawiający

Wykonawca



S.270.18.2021

Rozdział VI

Ochrona danych osobowych – klauzula informacyjna



KLAUZULA INFORMACYJNA DOTYCZĄCA PRZETWARZANIA DANYCH OSOBOWYCH.

1. Stosownie do art. 13 ust. 1 i 2 rozporządzenia Parlamentu Europejskiego i Rady (UE) 2016/679 z dnia 27 kwietnia 2016 r. w sprawie ochrony osób fizycznych w związku z przetwarzaniem danych osobowych i w sprawie swobodnego przepływu takich danych oraz uchylenia dyrektywy 95/46/WE (ogólne rozporządzenie o ochronie danych osobowych)(Dz. Urz. UE L 119 z 04 maja 2016 r., str. 1 – dalej „RODO”) Zamawiający informuje, iż administratorem danych osobowych jest Nadleśnictwo Złocieniec.
2. Dane osobowe przetwarzane będą na podstawie art. 6 ust. 1 lit. c RODO w celu związanym z prowadzeniem niniejszego postępowania o udzielenie zamówienia publicznego oraz jego rozstrzygnięciem, jak również, jeżeli nie ziszczą się przesłanki określone w art. 93 ust. 1 PZP – w celu zawarcia umowy w sprawie zamówienia publicznego oraz jej realizacji, a także udokumentowania postępowania o udzielenie zamówienia i jego archiwizacji.
3. Odbiorcami danych osobowych będą osoby lub podmioty, którym dokumentacja postępowania zostanie udostępniona w oparciu o art. 8 oraz 96 ust. 3 PZP.
4. Dane osobowe pozyskane w związku z prowadzeniem niniejszego postępowania o udzielenie zamówienia publicznego będą przechowywane, zgodnie z art. 97 ust. 1 PZP, przez okres 4 lat od dnia zakończenia postępowania o udzielenie zamówienia publicznego, a jeżeli czas trwania umowy przekracza 4 lata, okres przechowywania obejmuje cały czas trwania umowy w sprawie zamówienia publicznego.
5. Niezależnie od postanowień pkt 4. powyżej, w przypadku zawarcia umowy w sprawie zamówienia publicznego, dane osobowe będą przetwarzane do upływu okresu przedawnienia roszczeń wynikających z umowy w sprawie zamówienia publicznego.
6. Dane osobowe pozyskane w związku z prowadzeniem niniejszego postępowania o udzielenie zamówienia mogą zostać przekazane podmiotom świadczącym usługi doradcze, w tym usługi prawne, i konsultingowe,
7. Stosownie do art. 22 RODO, decyzje dotyczące danych osobowych nie będą podejmowane w sposób zautomatyzowany.
8. Osoba, której dotyczą pozyskane w związku z prowadzeniem niniejszego postępowania dane osobowe, ma prawo:
 - 1) dostępu do swoich danych osobowych – zgodnie z art. 15 RODO,
 - 2) do sprostowania swoich danych osobowych – zgodnie z art. 16 RODO,
 - 3) do żądania od Zamawiającego – jako administratora, ograniczenia przetwarzania danych osobowych z zastrzeżeniem przypadków, o których mowa w art. 18 ust. 2 RODO.
 - 4) wniesienia skargi do Prezesa Urzędu Ochrony Danych Osobowych w przypadku uznania, iż przetwarzanie jej danych osobowych narusza przepisy o ochronie danych osobowych, w tym przepisy RODO.
9. Obowiązek podania danych osobowych jest wymogiem ustawowym określonym w przepisach PZP, związanym z udziałem w postępowaniu o udzielenie zamówienia publicznego; konsekwencje niepodania określonych danych określa PZP.
10. Osobie, której dane osobowe zostały pozyskane przez Zamawiającego w związku z prowadzeniem niniejszego postępowania o udzielenie zamówienia publicznego nie przysługuje:

- 1) prawo do usunięcia danych osobowych, o czym przesadza art. 17 ust. 3 lit. b, d lub e RODO,
 - 2) prawo do przenoszenia danych osobowych, o którym mowa w art. 20 RODO, określone w art. 21 RODO prawo sprzeciwu wobec przetwarzania danych osobowych, a to z uwagi na fakt, że podstawą prawną przetwarzania danych osobowych jest art. 6 ust. 1 lit. c RODO.
- 11.** Dane osobowe mogą być przekazywane do organów publicznych i urzędów państwowych lub innych podmiotów upoważnionych na podstawie przepisów prawa lub wykonujących zadania realizowane w interesie publicznym lub w ramach sprawowania władzy publicznej, w szczególności do podmiotów prowadzących działalność kontrolną wobec Zamawiającego. Dane osobowe są przekazywane do podmiotów przetwarzających dane w imieniu administratora danych osobowych.